

Annuaire  
statistique du canton  
de Fribourg

Statistisches  
Jahrbuch  
des Kantons Freiburg

**1993**

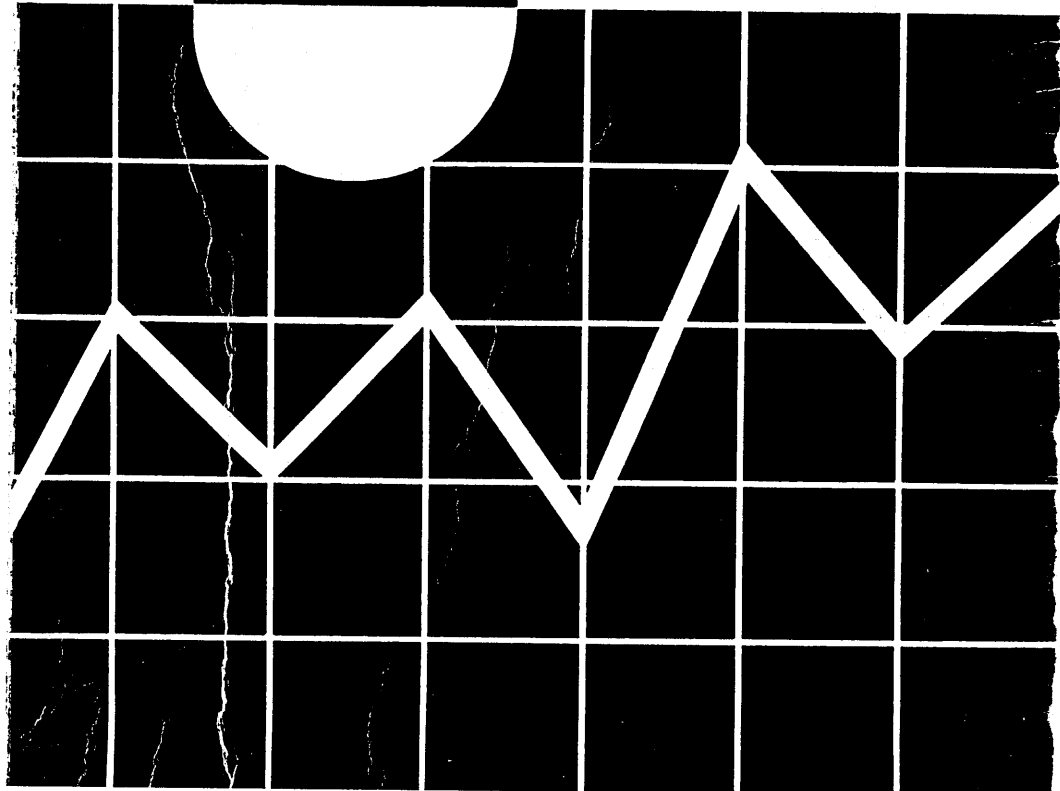

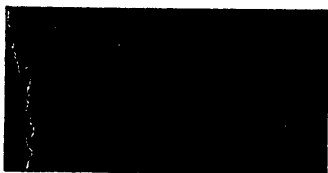

SERVICE DE STATISTIQUE  
SECRETARIAT  
CEANS

**1993**

# Annuaire statistique Statistisches Jahrbuch

Service de statistique  
de l'Etat de Fribourg

Statistische Abteilung  
des Kantons Freiburg

Direction de l'économie, des transports et de l'énergie

Volkswirtschafts-, Verkehrs- und Energiedirektion

**Adresses utiles****Numéro de téléphone  
Telefonnummer****Dienliche Adressen**

Office fédéral de la statistique  
Schwarztorstrasse 96  
**3003 BERNE**

(031) 323 60 11

Bundesamt für Statistik  
Schwarztorstrasse 96  
**3003 BERN**

Office fédéral de l'industrie  
des arts et métiers et du travail  
(OFIAMT)  
Bundesgasse 8  
**3003 BERNE**

(031) 322 29 44

Bundesamt für Industrie,  
Gewerbe und Arbeit  
(BIGA)  
Bundesgasse 8  
**3003 BERN**

Indice suisse des prix  
à la consommation

129 ou/oder  
(031) 322 28 53

Landesindex der  
Konsumentenpreise

Service de statistique  
de l'Etat de Fribourg  
Impasse de la Colline 1  
Givisiez  
**1700 FRIBOURG**

(037) 25 28 23

Statistische Abteilung  
des Kantons Freiburg  
Impasse de la Colline 1  
Givisiez  
**1700 FREIBURG**

## Préface

Depuis 23 ans, l'annuaire statistique du canton de Fribourg met à disposition de ses lecteurs les principales données chiffrées concernant la géographie, la démographie, l'économie, les finances, l'éducation, la santé publique ainsi que la vie sociale et politique du canton, des districts et des communes. L'édition 1993 présente, sur 549 pages, 384 tableaux, dont beaucoup sont nouveaux. La plupart de ceux-ci sont consacrés aux résultats définitifs du recensement fédéral de la population, des bâtiments et des logements du 4 décembre 1990. Répartis dans les différents chapitres, en voici les principaux:

- **Population:** population légale et population résidente des communes par nationalité et sexe, population résidente des communes par langue principale et religion, nombre et structure des ménages. Deux nouveaux tableaux présentent le développement démographique de l'agglomération de Fribourg, depuis 1960.
- **Population active:** par secteur économique et commune, par classe d'activité économique et sexe. Un tableau supplémentaire résume l'évolution cantonale 1960-1990.
- **Construction et logement:** bâtiments d'habitation, par commune, selon l'époque de construction et l'époque de rénovation.
- **Transports et communication:** moyens de transport habituellement utilisés par les personnes actives, les écoliers et les étudiants, bilan des navetteurs quotidiens par commune.

Le développement de la statistique scolaire permet de présenter deux nouveaux tableaux détaillés sur la formation professionnelle.

La statistique du tourisme est enrichie d'un nouveau tableau concernant la répartition des nuitées selon le genre d'hébergement, depuis 1988.

Pour répondre à un besoin souvent exprimé, l'indice suisse des prix à la consommation est également présenté par groupe de dépenses, par rapport à la nouvelle base de mai 1993.

Pour terminer, nous remercions chaleureusement tous les fournisseurs de données qui nous font bénéficier de leur inlassable collaboration.

Service de statistique  
de l'Etat de Fribourg

G. Dutoit

A. Achour

## Vorwort

Seit 23 Jahren liefert das statistische Jahrbuch des Kantons Freiburg seinen Lesern die wichtigsten Daten betreffend Geographie, Demographie, Wirtschaft, Finanzen, Politik, Bildungs-, Gesundheits- und Sozialwesen auf Ebene des Kantons, der Bezirke und der Gemeinden. Die 549 Seiten der Ausgabe 1993 enthalten 384 Tabellen, darunter zahlreiche neue. Ein Grossteil dieser präsentiert definitive Ergebnisse der eidgenössischen Volks-, Gebäude- und Wohnungszählung vom 4. Dezember 1990. Auf die einzelnen Kapitel verteilt sind die wichtigsten:

- **Bevölkerung:** zivilrechtliche Bevölkerung und Wohnbevölkerung der Gemeinden nach Nationalität und Geschlecht, Wohnbevölkerung der Gemeinden nach Hauptsprache und Konfession, Anzahl und Struktur der Haushalte. Zwei neue Tabellen befassen sich mit der Entwicklung der Bevölkerung der Agglomeration Freiburg seit 1960.
- **Aktive Bevölkerung:** nach Wirtschaftssektor und Gemeinde, nach Wirtschaftsklassen und Geschlecht. Eine weitere Tabelle fasst die Entwicklung im Kanton von 1960 bis 1990 zusammen.
- **Bautätigkeit und Wohnungen:** Wohngebäude, nach Gemeinde, nach Bau- sowie Renovationsperiode.
- **Verkehr:** üblicherweise benutztes Verkehrsmittel der Erwerbstätigen und der Schüler respektive Studenten, Bilanz der Tagespendler nach Gemeinde.

Dank der Entwicklungen im Bereich der Schulstatistik konnten zwei neue Tabellen mit detaillierten Angaben zur Berufsbildung erstellt werden.

Beim Fremdenverkehr bereichert eine neue Tabelle mit der Aufteilung der Logiernächte nach Beherbergungsform die Statistiken.

Infolge zahlreicher Anfragen wird der Landesindex der Konsumentenpreise, nach Bedarfsgruppen aufgeteilt, jetzt auch auf der neuen Basis von Mai 1993 veröffentlicht.

Zum Schluss möchten wir allen Datenlieferanten danken, auf deren unermüdliche Mitarbeit wir uns stets verlassen konnten.

Statistische Abteilung  
des Kantons Freiburg

G. Dutoit

A. Achour

**Contenu de l'annuaire**

<b>Contenu de l'annuaire</b>	<b>Page Seite</b>	<b>Inhalt des Jahrbuches</b>
Introduction .....	3	Vorwort
Espace et environnement .....	7	Raum und Umwelt
Population .....	35	Bevölkerung
Mouvement démographique .....	103	Bevölkerungsbewegung
Population active, recensements fédéraux de la population .....	125	Aktive Bevölkerung, Eidgenössische Volkszählungen
Emplois, recensement fédéral des entreprises .....	137	Beschäftigte, Eidgenössische Betriebszählungen
Agriculture, sylviculture, chasse et pêche .....	157	Land- und Forstwirtschaft, Jagd und Fischerei
Industrie et commerce .....	199	Industrie und Handel
Construction et logement .....	213	Bautätigkeit und Wohnungen
Energie .....	263	Energie
Tourisme .....	269	Fremdenverkehr
Transports et communications .....	281	Verkehr
Epargne et crédit .....	317	Sparen und Kredit
Assurances .....	321	Versicherungen
Main-d'œuvre étrangère, placement, chômage .....	339	Ausländische Arbeitskräfte, Vermittlungs- tätigkeit, Arbeitslosigkeit
Revenu cantonal et finances publiques ...	349	Kantonales Volkseinkommen und öffentliche Finanzen
Education, gymnastique et sports, culture, loisirs .....	421	Erziehung, Turnen und Sport, Kultur, Freizeit
Santé publique et affaires sociales .....	489	Gesundheitswesen und Sozialfürsorge
Justice et police .....	499	Justiz und Polizei
Vie politique .....	505	Politik
Indices des prix .....	521	Preisindizes
Comparaisons avec les autres cantons ...	533	Vergleiche mit den anderen Kantonen
Sources .....	551	Quellen
Table des matières .....	554	Tabellenverzeichnis
Index .....	571	Stichwortverzeichnis

**Légende des signes**

- Valeur rigoureusement nulle, néant
- 0 0,0 Valeur inférieure à la moitié de la plus petite unité utilisée
- () Information ne pouvant être communiquée pour des raisons tenant à la protection des données
- ... Donnée non connue, inconcevable ou non mentionnée pour des raisons statistiques

**Zeichenerklärung**

- Es kommt nichts vor (Wert genau Null)
- 0 0,0 Grösse, die kleiner ist als die Hälfte der kleinsten verwendeten Einheit
- () Zahlenangabe unterbleibt aus Gründen des Datenschutzes
- ... Zahl nicht bekannt, gegenstandslos oder aus statistischen Gründen nicht aufgeführt

## Fusions de communes, depuis 1850

Gemeindefusionen, seit 1850

Date du décret Datum des Dekrets	Communes ayant fusionné Zusammengeschlossene Gemeinden	Nouvelle dénomination Neue Benennung	Date d'entrée en vigueur Datum des Inkrafttretens
7.9.1866	Granges-la-Battiaz, Chavannes-sous-Orsonnens	Chavannes-sous- Orsonnens	...
20.5.1868	Arruffens, Romont	Romont	...
22.9.1967	La Rougève, Semsales	Semsales	1.1.1968
6.2.1969	Eschiens, Villangeaux, Ecublens	Ecublens	1.3.1969
25.11.1969	Villars-d'Avry, Pont-en-Ogoz	Le Bry	23.3.1970
25.11.1969	Marly-le-Petit, Marly-le-Grand	Marly	14.3.1970
20.11.1970	Neuhaus, Plasselb	Plasselb	1.1.1971
4.5.1972	Illens, Rossens	Rossens	1.1.1972
15.11.1972	Macconnens, Villarimboud	Villarimboud	1.1.1973
7.2.1974	Coussiberlé, Courlevon	Courlevon	15.2.1974
15.11.1974	Burg, Murten/Morat	Murten/Morat	1.1.1975
14.11.1975	Chésalles, Marly	Marly	1.1.1976
2.11.1976	Cutterwil, Belfaux	Belfaux	1.1.1977
2.11.1976	Sales, Ependes	Ependes	1.1.1977
10.5.1977	Le Saulgy, Villaranon, Siviriez	Siviriez	1.1.1978
17.11.1977	Fuyens, Villaz-St-Pierre	Villaz-St-Pierre	1.1.1978
17.11.1977	Grossguschelmuth, Kleinguschelmuth	Guschelmuth	1.1.1978
9.2.1978	Monterschu, Grossgurmels	Gurmels	1.1.1978
14.5.1980	Les Glânes, Romont	Romont	1.1.1981
18.9.1980	Nierlet-les-Bois, Ponthaux	Ponthaux	1.1.1981
20.11.1980	Montborget, La Vounaise, Murist	Murist	1.1.1981
10.11.1981	Lossy, Formangueires	Lossy-Formangueires	1.1.1982
11.11.1982	Chandossel, Villarepos	Villarepos	1.1.1983
23.11.1988	Bonnefontaine, Montécu	Bonnefontaine	1.1.1989
14.11.1990	Morlens, Vuarmarens	Vuarmarens	1.1.1991
14.11.1990	Altavilla, Murten/Morat	Murten/Morat	1.1.1991
6.2.1991	Les Friques, Saint-Aubin	Saint-Aubin	1.1.1991
21.5.1992	Franex, Murist	Murist	1.1.1992
6.5.1993	Blessens, Rue	Rue	1.1.1993

## Divisions de communes, depuis 1850

Gemeindeteilungen, seit 1850

Date du décret Datum des Dekrets	Commune divisée Geteilte Gemeinde	Nouvelle dénomination Neue Benennung	Date d'entrée en vigueur Datum des Inkrafttretens
21.11.1922	Düdingen	Düdingen Schmitten	...





**Espace et environnement**  
**Raum und Umwelt**

## Points frontières extrêmes

### Äusserste Grenzpunkte

Point extrême Grenzpunkt	Latitude, longitude Breite, Länge		Coordonnées militaires Militärische Koordinaten		Lieu Ort
			verticales vertikal	horizontales horizontal	
Septentrional / nördlicher	47° 0'30''	latitude Nord nördl. Breite	582 800	206 200	Fräschels
Méridional / südlicher	46°26'20''	latitude Nord nördl. Breite	565 100	143 000	Chaux de Naye (Montbovon)
Oriental / östlicher	7°22'50''	longitude Est östl. Länge	595 500	171 000	Wannels Plaffeien
Occidental / westlicher - sans les enclaves ohne Enklaven	6°47'45''	longitude Est östl. Länge	550 600	158 400	Auboranges
- avec les enclaves mit Enklaven	6°45' 0''	longitude Est östl. Länge	547 300	175 900	Vuissens

## Altitudes extrêmes

### Höchste, tiefste Punkte

Altitude extrême	Endroit	Altitude en m Höhe ü. M.	Ort	Höchster, tiefster Punkt
Point culminant . . . .	Vanil Noir	2 389	Vanil Noir	Höchster Punkt
Commune à l'altitude la plus élevée	Jaun	1 027	Jaun	Höchstgelegene Gemeinde
Point le plus bas . . . .	Rive du lac de Neuchâtel	429	Ufer des Neuenburgersees	Tiefster Punkt
Commune à l'altitude la plus basse	Portalban	430	Portalban	Tiefstgelegene Gemeinde

**Longueur de la frontière cantonale, par district, en km**

Länge der Kantonsgrenzen, nach Bezirk, im km

	Frontière avec le canton de ... / Grenze mit Kanton ...			Total
	Berne Bern	Vaud Waadt	Neuchâtel Neuenburg	
Frontière du canton de Fribourg Grenze des Kantons Freiburg	131,11	301,38	13,02	445,51

**Par district / Nach Bezirk**

Sarine / Saane	–	–	–	–
Singine / Sense	66,00	–	–	66,00
Gruyère / Greyerz	14,18	33,62	–	47,80
Lac / See	50,93	24,38	–	75,31
Glâne / Glane	–	49,51	–	49,51
Broye / Broye	–	148,92	13,02	161,94
Veveyse / Vivisbach	–	44,95	–	44,95

**Longueur de la frontière des districts, en km**

Länge der Bezirksgrenzen, in km

	Sarine Saane	Singine Sense	Gruyère Greyerz	Lac See	Glâne Glane	Broye Broye	Veveyse Vivisbach
Longueur totale Gesamte Länge	83,06	121,49	123,61	98,09	99,82	179,97	81,87

**Frontière avec le district de ...  
Grenze mit dem Bezirk ...**

Sarine / Saane	–	26,14	16,25	11,19	16,52	12,96	–
Singine / Sense	26,14	–	20,35	9,00	–	–	–
Gruyère / Greyerz	16,25	20,35	–	–	16,80	–	22,41
Lac / See	11,19	9,00	–	–	–	2,59	–
Glâne / Glane	16,52	–	16,80	–	–	2,48	14,51
Broye / Broye	12,96	–	–	2,59	2,48	–	–
Veveyse / Vivisbach	–	–	22,41	–	14,51	–	–
Frontière avec les cantons voisins Grenze mit Nachbarkantonen	–	66,00	47,80	75,31	49,51	161,94	44,95

## Quelques sommets du canton et leur altitude

Ausgewählte Berggipfel des Kantons und ihre Höhe ü. M.

Région, sommet / Gebiet, Berggipfel	Altitude m s/m Höhe m ü. M.	Région, sommet / Gebiet, Berggipfel	Altitude m s/m Höhe m ü. M.
Aiguille (L') .....	1713	Paray (Pointe de) .....	2374
Alpettes (Les) .....	1413	Patraflon .....	1916
Aubert (Corne) .....	2036	Perré (Gros) .....	2208
Balachaux (Pointe de) .....	1976	Plagersflue .....	1307
Berra (La) .....	1719	Pucelles (Les):	
Bimis (Dent des) .....	2158	Cime centrale .....	2090
Birenflue .....	2123	Pointe à l'échelle .....	2088
Bourgo (Dent du) .....	1909	Porte de Savigny .....	2017
Bremingard .....	1664	Vanil de la Gobetta .....	2109
Brenleire (Dent de) .....	2353	Recardets (Les) .....	1857
Broc (Dent de) .....	1829	Rippa .....	1725
Cape au Moine .....	1941	Rotenchasten .....	2217
Chällihorn .....	1968	Ruth (Dent de) .....	2236
Chamois (Dent du) .....	1830	Sattelspitzen .....	2123
Chörblispitz .....	2102	Savigny (Dent de) .....	2252
Chaux de Naye (Grande) .....	1982	Schafarnisch .....	2107
Combiflue .....	2055	Schafberg .....	2235
Corbetta .....	1400	Schopfenspitz .....	2104
Coursis (Les) .....	1864	Schwyberg .....	1645
Cousimbert (Le) .....	1633	Spitzflue .....	1951
Cray (Pointe de) .....	2070	Teysachaux .....	1909
Cray (Pra de) .....	2197	Teuschlismad .....	2094
Ecri (Vanil de l') .....	2375	Tornette (Arche de la) .....	2029
Euschelsflue .....	1952	Tours (Rocher des) .....	2243
Fochsenflue .....	1975	Tremetta .....	1914
Folliéran (Dent de) .....	2340	Tsermon .....	2140
Gastlosen .....	1935	Van (Le) .....	1966
Gemschgrätli .....	2106	Vanil des Artses .....	1993
Gibloux (Le) .....	1206	Vanil Carré (Gros) .....	2195
Hautaudon (Dent de) .....	1871	Vanil du Croset .....	2110
Herbette (Tête de l') .....	2261	Vanil Noir .....	2389
Hochmatt .....	2152	Vanils des Raveires .....	2012
Kaiseregg .....	2185	Vanil Blanc ou de l'Ombriau .....	1827
Lys (Dent de) .....	2014	Vounetse (Dent de) .....	1813
Maischüpfenspitz .....	2085	Vudalla (La) .....	1668
Märe .....	2087	Vully (Mont) .....	653
Merlas (Les) .....	1908	Vuarat (Mont) .....	985
Molésou (Le) .....	2002	Wandflue .....	2133
Morthéys (Les) .....	1970	Widdergalm .....	2174
Niremont .....	1514		

Remarque: Il peut exister une certaine divergence dans l'appellation des sommets ou l'orthographe de leur nom entre l'usage courant et les nouvelles cartes 1:25000 de l'Office fédéral de la topographie

Bemerkung: Zwischen der üblichen Benennung der Berggipfel und derjenigen der neuen Landeskarte 1:25000 des Bundesamtes für Landestopographie können gewisse Unterschiede bestehen.

## Lacs naturels

### Naturseen

Lac	Surface	Altitude moyenne m s. m.	Profondeur maximum
See	Fläche	Mittlere Höhe ü. M.	Grösste Tiefe
	km <sup>2</sup>	m	m
Lac de Neuchâtel / Neuenburgersee . . . . .	218,3	429	153
dont partie fribourgeoise			
davon freiburg. Anteil . . . . .	52,6	...	...
Lac de Morat / Murtensee . . . . .	23,0	429	46
dont partie fribourgeoise			
davon freiburg. Anteil . . . . .	14,3	...	...
Lac Noir / Schwarzsee . . . . .	0,47	1046	10

## Lacs artificiels

### Stauseen

Lac	Début et fin des travaux	Surface	Cote de retenue maximum m s. m.	Profondeur maximum	Capacité en mio. de m <sup>3</sup>
See	Baubeginn und Bauende	Fläche	Maximale Stauquote ü. M.	Grösste Tiefe	Inhalt in Mio. m <sup>3</sup>
		km <sup>2</sup>	m	m	
Lac de la Gruyère . . . . .	1946-1948	9,42	677	75	200,0
Lac de Schiffenen / Schiffenensee	1961-1962	4,25	532	38	66,0
Lac de Montsalvens . . . . .	1918-1920	0,74	801	53	12,2
Lac de Lessoc . . . . .	1969-1973	0,20	774	31	1,5
Lac de Pérolles . . . . .	1872,1909 <sup>1</sup>	0,35	553	...	0,4

<sup>1</sup>Deux étapes de construction / Zwei Bauetappen

## Etendue du bassin des rivières et affluents

### Einzugsgebiete der Haupt- und Nebenflüsse

Rivière principale, affluent Haupt-, Nebenfluss	Etendue du bassin Einzugsgebiet km <sup>2</sup>	
	Total	dont fribourg, davon freib.
Broye . . . . .	853,560	...
Sarine / Saane . . . . .	1892,001	1180,500
Gérine / Ärgera . . . . .	85,381	85,381
Glâne . . . . .	193,294	193,294
Singine / Sense . . . . .	432,830	...
Veveyse . . . . .	49,850	...

## Quelques rivières du canton

### Ausgewählte Flüsse des Kantons

---

Nom du cours d'eau Name des Flusses	Affluent de Nebenfluss von	Lieu de l'embouchure Ort der Einmündung
Arbogne	Broye	Salavaux
Bibera / Biberen	Grand Canal	Bellechasse
Biorde	Broye	Palézieux
Broye	Lac de Neuchâtel / Neuenburgersee	La Sauge
Chandon	Lac de Morat / Murtensee	Faug
Gérine / Ärgera	Sarine / Saane	Marly
Glâne (Grande)	Sarine / Saane	Pont de la Glâne
Glâne (Petite)	Broye	Pont de Salavaux
Gottéron / Galternbach	Sarine / Saane	Fribourg
Hongrin	Sarine / Saane	Montbovon
Javro	Jogne / Jaunbach	Crésuz
Jogne / Jaunbach	Sarine / Saane	Broc
Lembe	Broye	Granges
Mionna	Broye	Palézieux
Motélon	Jogne / Jaunbach	Lac de Montsalvens
Neirigue	Glâne	Chavannes-sous-Orsonnens
Sarine / Saane	Aare	Wileroltigen
Singine / Sense	Sarine / Saane	Laupen
Singine Chaude / Warme Sense	Singine / Sense	Zollhaus
Singine Froide / Kalte Sense	Singine / Sense	Zollhaus
Sionge	Sarine / Saane	Praz des Auges, Gumefens
Sonnaz	Sarine / Saane	La Sonnaz
Taverna	Singine / Sense	Flamatt
Trême	Sarine / Saane	Gruyères, Broc
Veveyse de Châtel	Lac Léman	Vevey
Veveyse de Feygire	Veveyse de Châtel	Vieux-Châtel, Fruence

## Débit moyen des rivières

Mittlere Abflussmenge der Flüsse

Année Jahr	Broye (Payerne) m³/s.	Sarine (Broc) m³/s.	Sarine (Fribourg) m³/s.	Sense (Überstorf- Thörishaus) m³/s.	Sionge (Vuippens) m³/s.	Biberenkanal (Kerzers) m³/s.
<b>a) moyenne annuelle Jahresdurchschnitt</b>						
1970	9,68	30,1	51,6	11,1	...	14,0
1971	4,14	15,4	25,3	5,48	...	0,33
1972	4,70	16,9	27,4	7,36	...	0,35
1973	5,87	18,2	33,2	7,86	...	0,41
1974	7,41	22,2	39,7	8,00	...	0,42
1975	6,08	21,7	42,6	8,39	...	0,48
1976	4,61	12,0	22,6	4,77	0,69	0,28
1977	11,4	25,8	52,6	11,9	1,82	0,72
1978	9,67	23,3	48,0	10,4	1,51	0,68
1979	9,97	24,4	46,0	11,4	1,57	0,70
1980	10,7	26,5	53,0	10,3	1,65	0,69
1981	10,3	25,4	47,2	9,86	1,42	0,65
1982	10,3	25,8	50,9	10,9	1,64	0,75
1983	9,48	21,7	42,3	8,24	1,24	0,65
1984	8,92	21,7	43,6	8,90	1,27	0,55
1985	8,21	20,9	42,8	9,08	1,23	0,61
1986	8,12	23,8	42,3	9,19	1,27	0,66
1987	10,0	26,8	50,3	10,4	1,73	0,80
1988	10,5	24,5	49,6	9,97	1,43	0,71
1989	4,57	15,2	29,1	6,31	0,67	0,35
1990	8,09	21,0	41,0	9,98	1,26	0,53
1991	7,23	17,2	32,8	7,19	0,96	0,40
1992	8,23	23,9	43,1	8,76	1,09	0,63

## **b) moyenne pour toute la période observée Durchschnitt für die beobachtete Periode**

1920-92 (73 ans/Jahre)	1923-92 (70 ans/Jahre)	1949-92 (44 ans/Jahre)	1928-92 (65 ans/Jahre)	1976-92 (17 ans/Jahre)	1956-92 (37 ans/Jahre)
7,76	23,7	41,6	8,55	1,32	0,55

## Données climatologiques de la station de Fribourg-Posieux (alt. 633 m), depuis 1980

Klimatologische Angaben der Meßstation Freiburg-Posieux (Höhenlage 633 m), seit 1980

Année Jahr	Température de l'air °C Moyenne Minimum absolu Maximum absolu			Humidité relative moyenne % Relative Feuchtigkei %	Précipitations Somme mm Niederschlag Summe mm	Nombre de jours avec Précipitations ≥ 0,3 mm Anzahl Tage mit Niederschlag ≥ 0,3 mm	Neige Schnee	Brouillard Nebel
	Lufttemperatur °C Mittel	Minimum absolut	Maximum absolut					
1980	7,5	-16,6	30,4	78	1 254	174	38	43
1981	8,2	-19,5	31,3	79	1 300	178	51	41
1982	8,9	-12,5	30,3	80	1 364	159	23	64
1983	8,7	-12,3	35,6	79	1 151	161	29	45
1984	7,8	-11,2	31,2	79	1 147	161	42	59
1985	7,6	-23,5	31,7	76	1 170	137	34	52
1986	8,1	-18,6	32,0	79	1 185	155	44	70
1987	8,1	-23,2	30,8	81	1 379	172	38	65
1988	9,0	-12,0	31,1	79	1 220	177	32	55
1989	8,9	-9,5	32,0	77	857	133	12	70
1990	9,2	-13,0	32,2	76	1 223	149	32	47
1991	8,5	-17,5	31,7	79	882	132	27	39
1992	9,1	-15,1	32,6	78	1 083	142	26	25

## Température mensuelle moyenne de l'air, en °C, à la station climatologique de Fribourg-Posieux, depuis 1980

Monatmittel der Lufttemperatur, in °C, Angaben der klimatologischen Station Freiburg-Posieux, seit 1980

Année Jahr	Janv. Jan.	Févr. Feb.	Mars März	Avril April	Mai Mai	Juin Juni	Juillet Juli	Août Aug.	Sept. Sept.	Oct. Okt.	Nov. Nov.	Déc. Dez.
1980	-1,4	3,0	4,1	5,5	10,2	13,5	15,0	17,3	14,0	7,8	2,2	-1,2
1981	-2,6	-1,8	6,5	9,1	11,4	15,3	16,0	17,0	13,8	9,1	3,6	0,3
1982	1,4	0,6	3,4	6,9	12,6	16,2	18,8	16,4	14,9	8,4	4,7	2,5
1983	1,8	-1,9	4,7	8,0	9,9	16,6	21,4	17,7	14,3	8,9	2,8	0,2
1984	0,6	-0,7	1,7	6,7	9,0	14,8	17,6	16,6	12,5	9,2	5,4	0,6
1985	-5,9	-1,3	2,2	7,7	11,8	13,9	19,1	16,7	14,7	9,1	1,0	1,8
1986	0,3	-4,8	3,3	5,3	14,3	15,5	17,7	16,7	13,5	10,3	4,1	0,7
1987	-4,5	0,6	1,1	8,7	9,3	13,8	17,9	17,3	16,1	10,3	4,4	1,7
1988	2,8	1,0	3,1	8,7	13,5	15,2	17,6	17,8	13,4	10,1	2,6	1,7
1989	-0,5	2,4	7,0	6,5	13,8	15,0	18,6	17,6	13,6	9,4	2,3	1,4
1990	-0,5	5,6	6,3	6,6	14,3	14,9	18,3	18,1	13,2	10,6	3,7	-0,6
1991	0,9	-1,2	6,6	6,9	9,4	14,5	19,2	19,1	15,6	7,8	3,8	-1,2
1992	-1,9	0,9	5,6	8,0	14,3	14,8	18,3	20,0	13,8	7,5	6,6	0,8
1993	3,0	-1,1	3,8	9,2	13,6							



## Données climatologiques de la station de Broc (alt. 687 m), depuis 1980

Klimatologische Angaben der Meßstation Broc (Höhenlage 687 m), seit 1980

Année Jahr	Température de l'air °C Moyenne Minimum absolu Maximum absolu			Humidité relative moyenne % Relative Feuchtigkeit %	Précipitations Somme mm Niederschlag Summe mm	Nombre de jours avec Précipitations ≥ 0,3 mm Anzahl Tage mit Niederschlag ≥ 0,3 mm	Neige Schnee	Brouillard Nebel
	Lufttemperatur °C Mittel	Minimum absolut	Maximum absolut					
1980	6,9	-16,5	29,0	72	1 308	177	43	44
1981	7,5	-16,7	31,2	79	1 309	177	50	21
1982	8,4	-15,0	29,6	78	1 416	153	34	34
1983	8,0	-14,3	35,0	78	1 139	146	27	30
1984	7,2	-13,5	31,0	77	1 188	152	40	32
1985	6,9	-25,7	31,0	75	1 256	146	37	46
1986	7,6	-19,8	31,3	75	1 237	153	54	51
1987	7,5	-22,5	33,0	76	1 390	165	39	46
1988	8,3	-12,6	30,6	75	1 408	176	40	41
1989	8,3	-12,2	30,6	72	997	125	16	50
1990	8,6	-15,6	31,0	73	1 372	155	31	32
1991	7,7	-19,0	30,2	78	1 065	144	31	29
1992	8,4	-16,7	32,3	77	1 157	151	25	25

## Température mensuelle moyenne de l'air, en °C, à la station climatologique de Broc, depuis 1980

Monatsmittel der Lufttemperatur, in °C, Angaben der klimatologischen Station Broc, seit 1980

Année Jahr	Janv. Jan.	Févr. Feb.	Mars März	Avril April	Mai Mai	Juin Juni	Juillet Juli	Août Aug.	Sept. Sept.	Oct. Okt.	Nov. Nov.	Déc. Dez.
1980	-2,5	2,3	3,7	4,7	9,6	12,9	14,3	16,8	13,6	7,3	2,1	-2,5
1981	-3,8	-3,5	5,6	8,5	11,0	15,0	15,3	16,5	13,5	8,7	3,3	-0,1
1982	1,4	0,4	2,8	6,0	11,7	15,8	18,3	15,9	14,3	7,9	4,3	1,5
1983	0,9	-3,0	4,2	7,2	9,4	16,0	20,9	16,9	13,6	8,5	2,4	-0,5
1984	0,2	-1,8	0,3	5,6	8,5	14,5	17,2	16,0	11,7	8,6	5,4	-0,1
1985	-7,0	-2,5	1,3	7,2	11,0	13,6	18,7	15,9	13,9	8,5	0,7	0,9
1986	-0,2	-5,6	2,7	4,9	13,4	15,1	17,1	16,2	13,1	10,0	3,9	0,3
1987	-5,3	-0,4	0,2	7,9	8,7	13,3	17,5	16,8	15,8	10,0	4,2	1,2
1988	2,4	0,4	2,4	8,1	12,7	14,7	17,1	17,1	12,8	9,9	1,5	0,8
1989	-1,8	1,6	6,0	6,1	12,9	14,6	18,2	16,9	13,1	8,9	2,2	0,4
1990	-1,2	5,2	5,6	6,1	13,9	14,6	18,1	17,3	12,5	10,1	3,1	-2,6
1991	-0,4	-2,2	5,8	6,1	8,5	14,2	18,6	18,2	15,0	7,2	3,1	-2,3
1992	-3,3	0,0	4,7	7,4	13,3	14,2	18,0	19,5	13,1	7,0	5,9	0,6

# Pollution atmosphérique à Fribourg<sup>1</sup> - valeurs annuelles, depuis 1989

Luftschadstoffbelastung in Freiburg<sup>1</sup> - Jahreswerte, seit 1989

	1989	1990	1991	1992	
<b>Anhydride sulfureux (SO<sub>2</sub>)<sup>2</sup></b>					<b>Schwefeldioxid (SO<sub>2</sub>)<sup>2</sup></b>
Moyenne annuelle, en µg/m <sup>3</sup> (Valeur limite d'immission = 30)	11	13	11	7	Jahresmittel, in µg/m <sup>3</sup> (Immissionsgrenzwert = 30)
Valeur 95 % <sup>3</sup> , en µg/m <sup>3</sup> (Valeur limite d'immission = 100)	34	42	30	21	95%-Wert <sup>3</sup> , in µg/m <sup>3</sup> (Immissionsgrenzwert = 100)
Nombre de moyennes par 24 h > 100 µg/m <sup>3</sup> (Valeur limite d'immission = 1)	0	0	0	0	Anzahl 24-h-Mittel > 100 µg/m <sup>3</sup> (Immissionsgrenzwert = 1)
<b>Dioxyde d'azote (NO<sub>2</sub>)</b>					<b>Stickstoffdioxid (NO<sub>2</sub>)</b>
Moyenne annuelle, en µg/m <sup>3</sup> (Valeur limite d'immission = 30)	<b>35</b>	28	28	29	Jahresmittel, in µg/m <sup>3</sup> (Immissionsgrenzwert = 30)
Valeur 95 % <sup>3</sup> , en µg/m <sup>3</sup> (Valeur limite d'immission = 100)	71	60	61	58	95%-Wert <sup>3</sup> , in µg/m <sup>3</sup> (Immissionsgrenzwert = 100)
Nombre de moyennes par 24 h > 80 µg/m <sup>3</sup> (Valeur limite d'immission = 1)	0	0	0	0	Anzahl 24-h-Mittel > 80 µg/m <sup>3</sup> (Immissionsgrenzwert = 1)

<sup>1</sup> Station de mesure Plateau de Pérolles, représentative pour la charge de fond de la ville / Messstation auf der Pérolles-Ebene, typisch für die städtische Hintergrundbelastung

<sup>2</sup> 1990 et 1991 données incomplètes, moins de 75% de valeurs retenues / Unvollständige Messreihen für 1990 und 1991, d.h. weniger als 75% berücksichtigte Werte

<sup>3</sup> 95% des moyennes semi-horaires d'une année sont situées au-dessous de cette valeur / 95% der 1/2-h-Mittelwerte eines Jahres liegen unterhalb dieses Wertes

## Remarque / Bemerkung:

Valeur limite d'immission: selon l'ordonnance fédérale sur la protection de l'air / Immissionsgrenzwert gemäss Luftreinhalte-Verordnung des Bundes

Anhydride sulfureux (SO<sub>2</sub>) / Schwefeldioxid (SO<sub>2</sub>)

30 µg/m <sup>3</sup>	Moyenne annuelle (moyenne arithmétique) Jahresmittelwert (arithmetischer Mittelwert)
100 µg/m <sup>3</sup>	95% des moyennes semi-horaires d'une année < / = 100 µg/m <sup>3</sup> 95% der 1/2-h-Mittelwerte eines Jahres < / = 100 µg/m <sup>3</sup>
100 µg/m <sup>3</sup>	Moyenne par 24 h; ne doit en aucun cas être dépassée plus d'une fois par année 24-h-Mittelwert; darf höchstens einmal pro Jahr überschritten werden

Dioxyde d'azote (NO<sub>2</sub>) / Stickstoffdioxid (NO<sub>2</sub>)

30 µg/m <sup>3</sup>	Moyenne annuelle (moyenne arithmétique) Jahresmittelwert (arithmetischer Mittelwert)
100 µg/m <sup>3</sup>	95% des moyennes semi-horaires d'une année < / = 100 µg/m <sup>3</sup> 95% der 1/2-h-Mittelwerte eines Jahres < / = 100 µg/m <sup>3</sup>
80 µg/m <sup>3</sup>	Moyenne par 24 h; ne doit en aucun cas être dépassée plus d'une fois par année 24-h-Mittelwert; darf höchstens einmal pro Jahr überschritten werden

Ozone (O<sub>3</sub>) / Ozon (O<sub>3</sub>)

100 µg/m <sup>3</sup>	98% des moyennes semi-horaires d'un mois < / = 100 µg/m <sup>3</sup> 98% der 1/2-h-Mittelwerte eines Monats < / = 100 µg/m <sup>3</sup>
120 µg/m <sup>3</sup>	Moyenne horaire; ne doit en aucun cas être dépassée plus d'une fois par année 1-h-Mittelwert; darf höchstens einmal pro Jahr überschritten werden

## Pollution atmosphérique à Fribourg<sup>1</sup> - valeurs mensuelles, depuis 1989

Luftschadstoffbelastung in Freiburg<sup>1</sup> - Monatswerte, seit 1989

Année	Janv.	Févr.	Mars	Avril	Mai	Juin	Juillet	Août	Sept.	Oct.	Nov.	Déc.
Jahr	Jan.	Febr.	März	April	Mai	Juni	Juli	Aug.	Sept.	Okt.	Nov.	Dez.

### Anhydride sulfureux (SO<sub>2</sub>) / Schwefeldioxid (SO<sub>2</sub>) - µg/m<sup>3</sup>

1989	20	24	13	8	8	5	3	2	5	10	16	19
1990	29	13	13	9	5	...	...	5	5	...	17 <sup>2</sup>	20
1991	12	25	12	10	8	5 <sup>2</sup>	...	...	...	5 <sup>2</sup>	5	7
1992	16	10	7	5 <sup>2</sup>	5	5	3	3	5	6	5	9 <sup>2</sup>

### Dioxyde d'azote (NO<sub>2</sub>) / Stickstoffdioxid (NO<sub>2</sub>) - µg/m<sup>3</sup>

1989	50	49	32	27	26	21	23	26	34	36	47	43
1990	47	31	36	28	26	20	22	21	24	27	27	33
1991	32	53	38	24	23	18	18	22	29	28	25	32
1992	47 <sup>2</sup>	43	33	27	26	24	21	20	27	28	26	36 <sup>2</sup>

### Ozone (O<sub>3</sub>) / Ozon (O<sub>3</sub>)

Valeur 98%<sup>3</sup> / 98% - Wert<sup>3</sup> - µg/m<sup>3</sup>

(valeur limite mensuelle = 100 / Monatlicher Grenzwert = 100)

1989	49	74	100	91	<b>134</b>	<b>136</b>	<b>150</b>	<b>136</b>	<b>115</b>	72	51	52
1990	64	81	97	<b>111</b>	<b>123</b>	<b>122</b>	<b>160</b>	<b>160</b>	95	63	63	55
1991	57	65	88	<b>113</b>	<b>127</b>	<b>125</b>	<b>146</b>	<b>145</b>	<b>129</b>	62	57	51
1992	35	57	76	<b>115</b>	<b>137</b>	<b>130</b>	<b>131</b>	<b>141</b>	85	65	61	62 <sup>2</sup>

Nombre de dépassements de la moyenne horaire (120 µg/m<sup>3</sup>)

Anzahl Überschreitungen des 1-h-Mittels (120 µg/m<sup>3</sup>)

1989	0	0	1	0	<b>32</b>	<b>38</b>	<b>83</b>	<b>38</b>	<b>4</b>	0	0	0
1990	0	0	1	<b>2</b>	<b>22</b>	<b>19</b>	<b>141</b>	<b>102</b>	<b>1</b>	0	0	0
1991	0	0	0	<b>3</b>	<b>25</b>	<b>17</b>	<b>69</b>	<b>91</b>	<b>24</b>	0	0	0
1992	0	0	0	<b>6</b>	<b>42</b>	<b>33</b>	<b>36</b>	<b>40</b>	0	0	0	0 <sup>2</sup>

Moyenne horaire maximale / maximales 1-h-Mittel - µg/m<sup>3</sup>

1989	60	77	122	113	173	165	167	157	123	89	66	63
1990	72	85	121	123	135	144	172	172	121	78	69	60
1991	69	80	102	123	138	156	180	166	167	95	64	54
1992	48	65	94	123	151	144	148	149	101	70	66	60 <sup>2</sup>

<sup>1</sup>Station de mesure Plateau de Pérolles, représentative pour la charge de fond de la ville / Messstation auf der Pérolles-Ebene, typisch für die städtische Hintergrundbelastung

<sup>2</sup>Données incomplètes, moins de 75% de valeurs retenues / Unvollständige Messreihen d.h. weniger als 75% berücksichtigte Werte

<sup>3</sup>98% des moyennes semi-horaires d'un mois sont situées au-dessous de cette valeur / 98% der 1/2-h-Mittelwerte eines Monats liegen unterhalb dieses Wertes

#### Remarque / Bemerkung:

Voir page 16 / Siehe Seite 16

## Superficie totale, par district

Gesamtfläche, nach Bezirk

District Bezirk	Surface Fläche km <sup>2</sup>	District Bezirk	Surface Fläche km <sup>2</sup>
Sarine / Saane .....	216,5	Glâne / Glane .....	168,8
Singine / Sense .....	265,3	Broye / Broye .....	227,3
Gruyère / Greyerz .....	498,4	dont Lac de Neuchâtel (Partie)	
dont Lac de la Gruyère		davon Neuenburgersee (Anteil) ...	53,3
davon Greyerzersee .....	9,3	Veveyse / Vivisbach .....	134,3
Lac / See .....	160,3		
dont Lac de Morat (Partie)			
davon Murtensee (Anteil) .....	14,5		
dont forêt domaniale de Galm		Canton / Kanton .....	1 670,9
davon Staatswald Galm .....	2,6		

Remarque: selon la Statistique de la superficie 1979/85  
Bemerkung: Gemäss Arealstatistik 1979/85

## Altitude, superficie totale et densité de la population en 1992, par commune

Höhenlage, Gesamtfläche und Bevölkerungsdichte 1992, nach Gemeinde

Commune	Altitude (m)	Surface (ha)	Habitants par km <sup>2</sup>	Commune	Altitude (m)	Surface (ha)	Habitants par km <sup>2</sup>
Gemeinde	Höhenlage (m ü. M.)	Fläche (ha) (1)	Einwohner pro km <sup>2</sup> (2)	Gemeinde	Höhenlage (m ü. M.)	Fläche (ha) (1)	Einwohner pro km <sup>2</sup> (2)
<b>Sarine / Saane</b> .....		<b>21 648</b>	<b>372</b>				
Arconciel .....	724	611	96	Farvagny-le-Petit .....	702	274	89
Autafond .....	655	243	31	Ferpicloz .....	769	104	167
Autigny .....	687	622	91	Fribourg .....	588	929	3 929
Avry-sur-Matran .....	681	426	267	Givisiez .....	645	345	555
Belfaux .....	583	643	343	Granges-Paccot .....	622	398	453
Bonnefontaine .....	765	497	97	Grenilles .....	678	184	51
Chénens .....	696	397	102	Grolley .....	623	419	308
Chésopelloz .....	615	166	45	Lentigny .....	722	474	119
La Corbaz .....	650	231	84	Lossy-Formangueires .	609	299	97
Corjolens .....	669	155	46	Lovens .....	767	187	77
Cormagens .....	579	160	68	Magnedens .....	709	134	74
Corminbœuf .....	633	562	271	Marly .....	627	770	874
Corpataux .....	686	312	170	Matran .....	612	288	360
Corserey .....	666	346	71	Montévraz .....	872	334	107
Cottens .....	709	497	164	Neyruz .....	692	554	213
Ecuwillens .....	689	522	115	Noréaz .....	662	687	72
Ependes .....	750	562	162	Oberried .....	799	288	58
Essert .....	820	245	88	Onnens .....	725	365	107
Estavayer-le-Gibloux .	702	243	58	Pierrafortscha .....	743	509	28
Farvagny-le-Grand ...	700	350	311	Ponthaux .....	653	595	76

<sup>1</sup>Selon la Statistique de la superficie 1979/85 / Gemäss Arealstatistik 1979/85

<sup>2</sup>Population résidante au 31.12.92 / Wohnbevölkerung am 31.12.92

## Altitude, superficie totale et densité de la population en 1992, par commune

Höhenlage, Gesamtfläche und Bevölkerungsdichte 1992, nach Gemeinde

Commune	Altitude (m)	Surface (ha)	Habitants par km <sup>2</sup>	Commune	Altitude (m)	Surface (ha)	Habitants par km <sup>2</sup>
Gemeinde	Höhenlage (m ü. M.)	Fläche (ha) (1)	Einwohner pro km <sup>2</sup> (2)	Gemeinde	Höhenlage (m ü. M.)	Fläche (ha) (1)	Einwohner pro km <sup>2</sup> (2)
<b>Posat</b> .....	673	196	38	<b>Albeuve</b> .....	764	1 256	52
<b>Posieux</b> .....	678	671	127	<b>Avry-devant-Pont</b> .....	787	344	110
<b>Praroman</b> .....	772	320	277	<b>Botterens</b> .....	743	194	120
<b>Prez-vers-Noréaz</b> .....	644	572	119	<b>Broc</b> .....	722	995	208
<b>Rossens</b> .....	708	508	190	<b>Le Bry</b> .....	738	339	66
<b>Rueyres-St-Laurent</b> ..	757	295	81	<b>Bulle</b> .....	766	1 242	750
<b>Senèdes</b> .....	755	50	236	<b>Cerniat</b> .....	929	3 373	10
<b>Treyvaux</b> .....	769	1 142	100	<b>Charmey</b> .....	892	7 845	19
<b>Villarod</b> .....	801	279	75	<b>Châtel-s.-Montsalvens</b>	913	200	96
<b>Villars-sur-Glâne</b> .....	655	544	1 546	<b>Corbières</b> .....	711	415	82
<b>Villarsel-le-Gibloux</b> ..	748	214	81	<b>Crésuz</b> .....	909	179	114
<b>Villarsel-sur-Marly</b> .....	737	144	47	<b>Echarlens</b> .....	716	461	96
<b>Vuisternens-en-Ogoz</b> ..	807	623	83	<b>Enney</b> .....	718	848	58
<b>Zénauva</b> .....	753	163	73	<b>Estavannens</b> .....	798	2 110	14
				<b>Grandvillard</b> .....	762	2 421	22
				<b>Gruyères</b> .....	807	2 838	53
				<b>Gumefens</b> .....	725	312	165
				<b>Hauteville</b> .....	708	1 055	39
				<b>Jaun</b> .....	1 027	5 524	13
				<b>Lessoc</b> .....	812	1 490	13
<b>Singine / Sense</b> .....	...	<b>26 532</b>	<b>130</b>	<b>Marsens</b> .....	725	597	167
<b>Alterswil</b> .....	755	1 610	107	<b>Maules</b> .....	892	529	38
<b>Bösingen</b> .....	550	1 432	181	<b>Montbovon</b> .....	796	2 007	13
<b>Brünisried</b> .....	874	324	153	<b>Morlon</b> .....	751	243	189
<b>Düdingen</b> .....	592	3 082	204	<b>Neirivue</b> .....	763	1 291	26
<b>Giffers</b> .....	764	523	271	<b>Le Pâquier</b> .....	746	450	161
<b>Heitenried</b> .....	768	904	103	<b>Pont-la-Ville</b> .....	754	432	95
<b>Oberschrot</b> .....	877	528	164	<b>Riaz</b> .....	727	778	175
<b>Plaffeien</b> .....	848	5 937	29	<b>La Roche</b> .....	747	2 403	46
<b>Plasselb</b> .....	856	1 811	52	<b>Romanens</b> .....	915	341	61
<b>Rechthalten</b> .....	886	731	137	<b>Rueyres-Treyfayes</b> ...	846	256	50
<b>St. Antoni</b> .....	732	1 686	104	<b>Sâles</b> .....	823	753	73
<b>St. Silvester</b> .....	846	710	123	<b>Sorens</b> .....	804	873	81
<b>St. Ursen</b> .....	700	1 572	69	<b>La Tour-de-Trême</b> ...	743	1 143	256
<b>Schmitten</b> .....	651	1 355	209	<b>Vaulruz</b> .....	826	1 010	76
<b>Tafers</b> .....	652	837	276	<b>Villarbeney</b> .....	736	216	41
<b>Tentlingen</b> .....	729	367	253	<b>Villars-sous-Mont</b> ...	758	371	45
<b>Überstorf</b> .....	655	1 613	120	<b>Villarvolard</b> .....	732	546	36
<b>Wünnewil-Flamatt</b> ....	620	1 322	327	<b>Vuadens</b> .....	807	1 049	147
<b>Zumholz</b> .....	867	188	180	<b>Vuippens</b> .....	704	181	119

<sup>1</sup>Selon la Statistique de la superficie 1979/85 / Gemäss Arealstatistik 1979/85

<sup>2</sup>Population résidante au 31.12.92 / Wohnbevölkerung am 31.12.92

## Altitude, superficie totale et densité de la population en 1992, par commune

Höhenlage, Gesamtfläche und Bevölkerungsdichte 1992, nach Gemeinde

Commune	Altitude (m)	Surface (ha)	Habitants par km <sup>2</sup>	Commune	Altitude (m)	Surface (ha)	Habitants par km <sup>2</sup>
Gemeinde	Höhenlage (m ü. M.)	Fläche (ha)	Einwohner pro km <sup>2</sup> (2)	Gemeinde	Höhenlage (m ü. M.)	Fläche (ha)	Einwohner pro km <sup>2</sup> (2)
<b>Lac / See</b> .....	...	<b>14 326</b>	<b>166</b>	<b>Glâne / Glane</b> .....	...	<b>16 882</b>	<b>98</b>
Agriswil .....	498	140	84	Auboranges .....	666	190	75
Barberêche .....	569	913	60	Berlens .....	806	302	67
Bas-Vully .....	434	995	133	Billens .....	741	223	184
Büchslen .....	511	161	70	Bionnens .....	855	108	52
Cordast .....	625	310	169	Blessens .....	709	268	33
Cormérod .....	605	280	52	Chapelle .....	737	203	79
Corsalettes .....	582	113	69	Le Châtelard .....	904	749	44
Courgevaux .....	474	340	241	Châtonnaye .....	693	635	71
Courlevon .....	556	327	74	Chavannes-les-Forts ..	787	448	86
Cournillens .....	587	412	63	Chavannes-s.-Orson. .	672	414	58
Courtaman .....	593	119	762	Les Ecasseys .....	933	169	27
Courtepin .....	570	290	486	Ecublens .....	594	486	48
Courtion .....	581	215	124	Esmonts .....	812	227	57
Cressier .....	572	416	127	Estévenens .....	785	329	41
Fräschels .....	456	314	118	Gillarens .....	681	197	83
Galmiz .....	442	892	56	Grangettes .....	781	334	48
Gempenach .....	501	166	145	Hennens .....	766	265	41
Greng .....	442	101	149	La Joux .....	858	437	78
Gurmels .....	542	554	199	Lieffrens .....	858	178	28
Guschelmuth .....	581	306	92	Lussy .....	737	450	81
Haut-Vully .....	437	749	114	La Magne .....	820	91	42
Jeuss .....	542	177	162	Massonnens .....	737	424	95
Kerzers .....	451	1 223	263	Mézières .....	767	594	103
Kleinbösingén .....	509	301	137	Middes .....	702	521	61
Kleingurmels .....	559	32	325	Montet .....	654	220	79
Liebistorf .....	523	383	141	Mossel .....	819	321	42
Lurtigen .....	567	230	80	La Neirigue .....	739	148	36
Meyriez .....	441	32	1 141	Orsonnens .....	701	393	74
Misery .....	582	234	162	Prez-vers-Siviriez .....	766	418	53
Muntelier .....	434	113	590	Promasens .....	613	254	85
Murten .....	453	1 111	398	Romont .....	777	1 090	370
Ried .....	513	617	95	Rue .....	678	402	114
Salvenach .....	561	385	95	Siviriez .....	775	848	101
Ulmiz .....	497	286	103	Sommentier .....	891	324	54
Villarepos .....	492	474	89	Torny-le-Grand .....	674	500	65
Wallenbuch .....	532	136	75				
Wallenried .....	549	388	81				

<sup>1</sup> Selon la Statistique de la superficie 1979/85 / Gemäss Arealstatistik 1979/85

<sup>2</sup> Population résidante au 31.12.92 / Wohnbevölkerung am 31.12.92

## Altitude, superficie totale et densité de la population en 1992, par commune

Höhenlage, Gesamtfläche und Bevölkerungsdichte 1992, nach Gemeinde

Commune	Altitude (m)	Surface (ha)	Habitants par km <sup>2</sup>	Commune	Altitude (m)	Surface (ha)	Habitants par km <sup>2</sup>
Gemeinde	Höhenlage (m ü. M.)	Fläche (ha) (1)	Einwohner pro km <sup>2</sup> (2)	Gemeinde	Höhenlage (m ü. M.)	Fläche (ha) (1)	Einwohner pro km <sup>2</sup> (2)
Ursy	704	228	225	Mannens-Grandsivaz	633	501	82
Vauderens	749	235	167	Ménières	502	437	61
Villaraboud	754	314	80	Montagny-la-Ville	561	488	96
Villargiroud	793	326	80	Montagny-les-Monts	562	763	101
Villariaz	765	321	106	Montbrelloz	499	187	110
Villarimboud	756	540	78	Montet	491	193	237
Villarsviriaux	832	418	42	Morens	449	258	47
Villaz-St-Pierre	729	553	167	Murist	658	655	48
Vuarmarens	690	234	78	Nuvilly	632	397	73
Vuisternens-dt-Romont	791	412	129	Portalban	430	282	89
				Praratoud	648	223	24
				Prévondavaux	689	180	36
				Rueyres-les-Prés	479	319	71
				Russy	545	374	47
				Saint-Aubin	468	709	138
<b>Broye / Broye</b>	<b>...</b>	<b>17 394</b>	<b>110</b>	Seiry	602	183	81
Aumont	602	527	76	Sévaz	489	247	56
Autavaux	478	140	96	Surpierre	620	254	88
Bollion	556	88	117	Vallon	483	351	66
Bussy	470	360	63	Vesin	512	334	69
Châbles	572	480	84	Villeneuve	476	354	75
Chandon	533	317	29	Vuissens	737	562	28
Chapelle	621	206	37				
Châtillon	512	130	171	<b>Veveyse / Vivisbach</b>	<b>...</b>	<b>13 427</b>	<b>83</b>
Cheiry	561	443	56	Attalens	774	982	193
Cheyres	455	516	108	Besencens	881	211	63
Cugy	475	657	119	Bossonnens	748	409	207
Delley	499	440	86	Bouloz	866	379	64
Domdidier	444	896	230	Châtel-St-Denis	819	4 790	83
Dompierre	475	444	121	Le Crêt	917	728	51
Estavayer-le-Lac	452	640	623	Fiaugères	855	386	43
Fétigny	470	408	121	Granges	755	446	141
Font	463	251	94	Grattavache	805	220	85
Forel	471	506	56	Pont	744	224	50
Frasses	482	194	74	Porsel	821	375	88
Gletterens	489	302	120	Progens	874	370	66
Granges-de-Vesin	507	117	101	Remaufens	799	589	105
Léchelles	551	558	67	Saint-Martin	827	378	104
Lully	491	278	116	Semsaes	866	2 940	35

<sup>1</sup>Selon la Statistique de la superficie 1979/85 / Gemäss Arealstatistik 1979/85

<sup>2</sup>Population résidante au 31.12.92 / Wohnbevölkerung am 31.12.92

## Surface des districts, en ha, par catégorie, selon la Statistique de la superficie 1979/85

Fläche der Bezirke, in ha, nach Flächenkategorie, gemäss Arealstatistik 1979/85

Catégorie de surface	Sarine	Singine	Gruyère	Lac	Glâne
	Saane	Sense	Greyerz	See	Glâne
<b>SURFACE TOTALE</b>	<b>21 648</b>	<b>26 532</b>	<b>48 910</b>	<b>14 582</b>	<b>16 882</b>
<b>SURFACE BOISÉE</b>	<b>5 430</b>	<b>6 533</b>	<b>17 410</b>	<b>3 037</b>	<b>3 395</b>
<b>Forêt</b>					
Forêt normale	4 852	5 015	13 714	2 740	2 936
Coins de forêts, petits bois	227	513	1 011	110	192
Autre forêt	1	69	1	1	–
Forêt clairsemée (sur surface improductive)	5	84	477	1	1
Forêt clairsemée (sur surface agricole utile)	–	102	260	–	–
Forêt buissonnante	–	13	144	–	–
<b>Autre surface boisée</b>					
Bosquets, haies	245	370	482	130	212
Groupes d'arbres (sur surface agricole utile)	62	215	785	25	30
Espaces boisés restants	38	152	536	30	24
<b>SURFACE AGRICOLE UTILE</b>	<b>13 428</b>	<b>17 294</b>	<b>24 928</b>	<b>10 118</b>	<b>12 482</b>
<b>Viticulture, arboriculture fruitière, horticulture</b>					
Plantations de vignes	–	–	–	101	–
Plantations fruitières	4	5	–	10	1
Plantations fruitières extensives	14	6	–	28	4
Arbres fruitiers dispersés	329	390	132	272	302
Horticulture	11	21	5	15	4
<b>Prés, terres arables et pâturages locaux</b>					
Prés et terres arables facilement exploitables	9 761	9 920	6 674	8 042	9 540
Autres prés et terres arables	2 912	3 455	3 795	1 570	2 407
Pâturages locaux	238	494	382	80	113
Prés et pâturages locaux embroussaillés	1	2	6	–	–
<b>Alpages</b>					
Mayens et alpages fauchés	1	29	299	–	–
Alpages favorables	154	2 812	12 504	–	111
Alpages rocailleux	–	39	279	–	–
Alpages embroussaillés	3	64	226	–	–
Alpes à moutons, foins de rochers	–	57	626	–	–



**Surface des districts, en ha, par catégorie, selon la Statistique de la superficie 1979/85**

Fläche der Bezirke, in ha, nach Flächenkategorie, gemäss Arealstatistik 1979/85

Broye	Veveyse	non réparti nicht aufteilbar	Canton Kanton	Flächenkategorie
Broye	Vivisbach			
<b>17 394</b>	<b>13 427</b>	<b>7 710</b>	<b>167 085</b>	<b>GESAMTFLÄCHE</b>
<b>3 697</b>	<b>4 495</b>	<b>12</b>	<b>44 009</b>	<b>BESTOCKTE FLÄCHE</b>
				<b>Wald</b>
3 115	3 696	7	36 075	Normalwald
249	243	2	2 547	Waldstreifen, Waldecken
5	1	–	78	Übriger Wald
11	48	–	627	Aufgelöster Wald (auf unproduktiver Fläche)
1	76	–	439	Aufgelöster Wald (auf landwirt. Nutzfläche)
–	14	–	171	Gebüschwald
				<b>Gehölz</b>
230	190	2	1 861	Feldgehölze, Hecken
31	141	–	1 289	Baumgruppen (auf landwirt. Nutzfläche)
55	86	1	922	Übrige Gehölze
<b>12 046</b>	<b>7 976</b>	<b>5</b>	<b>98 277</b>	<b>LANDWIRTSCHAFTLICHE NUTZFLÄCHE</b>
				<b>Obstbau, Rebbau und Gartenbau</b>
14	–	–	115	Rebbaufläche
19	–	–	39	Obstanlagen
29	3	–	84	Geordnete Obstbaumbestände
305	124	–	1 854	Streuobst
4	1	–	61	Gartenbaufläche
				<b>Wies- und Ackerland, Heimweiden</b>
9 708	4 263	1	57 909	Günstiges Wies- und Ackerland
1 899	1 321	3	17 362	Übriges Wies- und Ackerland
68	101	1	1 477	Heimweiden
–	3	–	12	Verbuschte Wiesen und Heimweiden
				<b>Alpwirtschaftliche Nutzfläche</b>
–	22	–	351	Maiensässe, Heualpen, Bergwiesen
–	2 122	–	17 703	Günstige Alpweiden
–	8	–	326	Versteinte Alpweiden
–	8	–	301	Verbuschte Alpweiden
–	–	–	683	Schafalpen, Wildheuplanggen

## Surface des districts, en ha, par catégorie, selon la Statistique de la superficie 1979/85

Fläche der Bezirke, in ha, nach Flächenkategorie, gemäss Arealstatistik 1979/85

Catégorie de surface	Sarine	Singine	Gruyère	Lac	Glâne
	Saane	Sense	Greyerz	See	Glâne
<b>SURFACE D'HABITAT ET D'INFRASTRUCTURE</b>	<b>2 461</b>	<b>1 654</b>	<b>1 866</b>	<b>1 176</b>	<b>944</b>
<b>Aire de bâtiments</b>					
Bâtiments industriels	47	16	30	18	10
Terrain attenant aux industries	114	69	58	31	28
Maisons individuelles et mitoyennes	68	45	39	21	9
Terrain attenant aux maisons individuelles et mitoyennes	404	199	229	161	45
Maisons alignées et en terrasses	1	–	2	–	–
Terrain attenant aux maisons alignées et en terrasses	7	–	2	–	–
Immeubles résidentiels	24	10	7	6	1
Terrain attenant aux immeubles résidentiels	79	18	19	21	5
Bâtiments agricoles	124	117	132	73	89
Terrain attenant aux bâtiments agricoles	166	218	162	124	164
Bâtiments non déterminés	109	53	76	54	40
Terrain attenant aux bâtiments non déterminés	239	126	168	105	88
<b>Surface d'infrastructure spéciale</b>					
Installations d'approvisionnement en énergie	11	4	6	10	6
Stations d'épuration des eaux usées	6	–	–	1	–
Autres installations d'approvisionnement et d'élimination	2	1	1	–	–
Extraction de matériaux et décharge	103	87	104	27	15
Chantiers	84	27	140	63	12
Bâtiments dans surface d'infrastructure spéciale	1	–	–	1	–
<b>Espaces verts et lieux de détente</b>					
Installations sportives de plein air (sans terrains de golf)	56	30	32	26	20
Jardins ouvriers	8	2	2	–	1
Camping, caravaning	4	1	10	16	–
Terrains de golf	–	39	–	–	–
Cimetières	13	6	6	4	3
Parcs publics	46	9	15	17	6
Bâtiments dans espaces verts et lieux de détente	–	1	–	–	–

## Surface des districts, en ha, par catégorie, selon la Statistique de la superficie 1979/85

Fläche der Bezirke, in ha, nach Flächenkategorie, gemäss Arealstatistik 1979/85

Broye	Veveyse	non réparti nicht aufteilbar	Canton	Flächenkategorie
Broye	Vivisbach		Kanton	
<b>1 289</b>	<b>689</b>	<b>5</b>	<b>10 084</b>	<b>SIEDLUNGSFLÄCHE</b>
				<b>Gebäudeareal</b>
18	2	–	141	Industriegebäude
32	23	–	355	Industrieumschwung
26	4	–	212	Ein- und Zweifamilienhäuser
189	117	2	1 346	Umschwung von Ein- und Zweifamilienhäusern
1	–	–	4	Reihen- und Terrassenhäuser
4	2	–	15	Umschwung von Reihen- und Terrassenhäusern
–	–	–	48	Mehrfamilienhäuser
9	11	–	162	Umschwung von Mehrfamilienhäusern
76	46	–	657	Landwirtschaftliche Gebäude
164	71	–	1 069	Umschwung von landwirtschaftlichen Gebäuden
46	17	–	395	Nicht spezifizierte Gebäude
106	42	–	874	Umschwung von nicht spezifizierten Gebäuden
				<b>Besondere Siedlungsfläche</b>
3	–	–	40	Energieversorgungsanlagen
2	–	–	9	Abwasserreinigungsanlagen
–	–	–	4	Übrige Ver- und Entsorgungsanlagen
49	33	–	418	Abbau und Deponie
26	79	–	431	Baustellen
–	–	–	2	Gebäude auf besonderer Siedlungsfläche
				<b>Erholungs- und Grünanlagen</b>
30	7	–	201	Offene Sportanlagen (ohne Golfplätze)
1	–	–	14	Schrebergärten
33	5	1	70	Camping, Caravaning
–	–	–	39	Golfplätze
3	–	–	35	Friedhöfe
23	5	2	123	Öffentliche Parkanlagen
–	–	–	1	Gebäude in Erholungsanlagen

## Surface des districts, en ha, par catégorie, selon la Statistique de la superficie 1979/85

Fläche der Bezirke, in ha, nach Flächenkategorie, gemäss Arealstatistik 1979/85

Catégorie de surface	Sarine	Singine	Gruyère	Lac	Glâne
	Saane	Sense	Greyerz	See	Glâne
<b>Surface de transport</b>					
Autoroutes	37	40	32	1	–
Bordures d'autoroutes	39	34	18	1	–
Routes, chemins	525	423	485	327	291
Places de stationnement	28	11	18	8	10
Bordures de routes	30	31	33	16	38
Périmètre de gare	11	6	4	8	6
Voies ferrées hors-gare	43	16	13	20	36
Bordures de voies ferrées	26	15	17	10	21
Aérodromes (surfaces en dur)	1	–	–	–	–
Aérodromes (surfaces gazonnées)	5	–	6	6	–
<b>SURFACE IMPRODUCTIVE</b>	<b>329</b>	<b>1 051</b>	<b>4 706</b>	<b>251</b>	<b>61</b>
<b>Lacs et cours d'eau</b>					
Lacs	94	221	125	142	1
Cours d'eau	175	193	215	42	36
Berges	8	17	19	38	9
<b>Surface improductive restante</b>					
Arbustes, broussailles	26	46	340	13	5
Végétation herbacée improductive	3	248	2 308	2	4
Biotopes humides, végétation des rives	17	34	49	12	6
Terrain sans végétation	6	292	1 650	2	–

## Surface des districts, en ha, par catégorie, selon la Statistique de la superficie 1979/85

Fläche der Bezirke, in ha, nach Flächenkategorie, gemäss Arealstatistik 1979/85

Broye	Veveyse	non réparti	Canton	Flächenkategorie
Broye	Vivisbach	nicht aufteilbar	Kanton	
				<b>Verkehrsfläche</b>
–	–	–	110	Autobahnen
–	–	–	92	Autobahngrün
313	202	–	2 566	Strassen, Wege
10	4	–	89	Parkplätze
38	11	–	197	Strassengrün
4	–	–	39	Bahnhofgelände
21	6	–	155	Offene Bahnstrecken
28	2	–	119	Bahngrün
21	–	–	22	Flugplätze
13	–	–	30	Graspisten, Flugplatzgrün
<b>362</b>	<b>267</b>	<b>7 688</b>	<b>14 715</b>	<b>UNPRODUKTIVE FLÄCHE</b>
				<b>Gewässer</b>
14	6	7 639	8 242	Stehende Gewässer
22	22	–	705	Fliessgewässer
38	7	–	136	Uferböschungen
				<b>Übrige unproduktive Fläche</b>
26	26	1	483	Gebüsch, Strauchvegetation
2	110	1	2 678	Unproduktive Vegetation
256	32	47	453	Nasstandorte, Ufervegetation
4	64	–	2 018	Vegetationslose Fläche

## Surface des communes, en ha, d'après 4 domaines principaux, selon la Statistique de la superficie 1979/85

Fläche der Gemeinden, in ha, nach 4 Hauptbereichen, gemäss Arealstatistik 1979/85

Commune	Surface totale	Surface boisée	Surface agricole utile	Surface d'habitat et d'infrastructure totale	dont surface de transport	Surface improductive totale	dont surface des lacs et cours d'eau
Gemeinde	Gesamtfläche	Bestockte Fläche	Landwirt. Nutzfläche	Siedlungsfläche Total	davon Verkehrsfläche	Unproduktive Fläche Total	Fläche davon Gewässer
<b>Canton/Kanton</b> . . . . .	<b>167 085</b>	<b>44 009</b>	<b>98 277</b>	<b>10 084</b>	<b>3 419</b>	<b>14 715</b>	<b>9 083</b>
<b>Sarine/Saane</b> . . . . .	<b>21 648</b>	<b>5 430</b>	<b>13 428</b>	<b>2 461</b>	<b>745</b>	<b>329</b>	<b>277</b>
Arconciel . . . . .	611	178	373	39	11	21	21
Autafond . . . . .	243	76	162	4	2	1	1
Autigny . . . . .	622	127	453	35	15	7	6
Avry-sur-Matran . . . . .	426	47	327	52	16	–	–
Belfaux . . . . .	643	202	363	76	21	2	2
Bonnefontaine . . . . .	497	271	203	22	6	1	–
Chénens . . . . .	397	90	282	25	10	–	–
Chésopelloz . . . . .	166	43	119	3	1	1	1
La Corbaz . . . . .	231	67	153	11	3	–	–
Corjolens . . . . .	155	21	127	6	1	1	1
Cormagens . . . . .	160	19	101	11	5	29	29
Corminbœuf . . . . .	562	174	318	70	15	–	–
Corpataux . . . . .	312	85	174	42	4	11	10
Corserrey . . . . .	346	66	267	13	6	–	–
Cottens . . . . .	497	86	368	38	14	5	2
Ecuvillens . . . . .	522	134	329	55	25	4	4
Ependes . . . . .	562	127	390	45	10	–	–
Essert . . . . .	245	78	156	9	3	2	1
Estavayer-le-Gibloux . . . . .	243	32	196	14	1	1	1
Farvagny-le-Grand . . . . .	350	74	240	36	17	–	–
Farvagny-le-Petit . . . . .	274	38	203	30	11	3	1
Ferpicloz . . . . .	104	14	73	17	8	–	–
Fribourg . . . . .	929	165	158	543	131	63	49
Givisiez . . . . .	345	81	188	74	23	2	1
Granges-Paccot . . . . .	398	64	231	71	30	32	31
Grenilles . . . . .	184	26	141	15	1	2	2
Grolley . . . . .	419	71	293	55	15	–	–
Lentigny . . . . .	474	91	350	24	5	9	4
Lossy-Formangeires . . . . .	299	68	217	11	3	3	3
Lovens . . . . .	187	49	128	10	3	–	–
Magnedens . . . . .	134	14	105	15	10	–	–
Marly . . . . .	770	223	328	169	38	50	45
Matran . . . . .	288	50	165	72	25	1	–
Montévrax . . . . .	334	156	160	16	3	2	1
Neyruz . . . . .	554	146	345	59	31	4	4

## Surface des communes, en ha, d'après 4 domaines principaux, selon la Statistique de la superficie 1979/85

Fläche der Gemeinden, in ha, nach 4 Hauptbereichen, gemäss Arealstatistik 1979/85

Commune	Surface totale	Surface boisée	Surface agricole utile	Surface d'habitat et d'infrastructure totale	dont surface de transport	Surface improductive totale	dont surface des lacs et cours d'eau
Gemeinde	Gesamtfläche	Bestockte Fläche	Landwirt. Nutzfläche	Siedlungsfläche Total	davon Verkehrsfäche	Unproduktive Total	Fläche davon Gewässer
Noréaz .....	687	192	457	26	8	12	11
Oberried .....	288	170	109	9	3	—	—
Onnens .....	365	58	293	14	7	—	—
Pierrafortscha .....	509	107	362	32	17	8	7
Ponthaux .....	595	138	430	26	6	1	—
Posat .....	196	68	115	9	3	4	3
Posieux .....	671	224	345	80	29	22	19
Praroman .....	320	16	260	43	9	1	—
Prez-vers-Noréaz .....	572	110	428	34	11	—	—
Rossens .....	508	167	266	68	26	7	7
Ruyres-Saint-Laurent ..	295	57	224	14	7	—	—
Senèdes .....	50	5	39	6	1	—	—
Treyvaux .....	1 142	339	744	49	14	10	7
Villarod .....	279	96	167	16	7	—	—
Villars-sur-Glâne .....	544	98	254	190	56	2	1
Villarsel-le-Gibloux .....	214	24	177	13	5	—	—
Villarsel-sur-Marly .....	144	28	109	5	3	2	2
Vuisternens-en-Ogoz ...	623	174	411	37	9	1	—
Zénauva .....	163	106	52	3	1	2	—
<b>Singine/Sense .....</b>	<b>26 532</b>	<b>6 533</b>	<b>17 294</b>	<b>1 654</b>	<b>576</b>	<b>1 051</b>	<b>431</b>
Alterswil .....	1 610	258	1 265	80	26	7	7
Bösingen .....	1 432	210	1 117	91	34	14	13
Brünisried .....	324	61	242	21	4	—	—
Düdingen .....	3 082	404	2 143	317	123	218	195
Giffers .....	523	103	358	47	13	15	15
Heitenried .....	904	174	677	49	17	4	4
Oberschrot .....	528	181	312	32	8	3	2
Plaffeien .....	5 937	2 158	3 008	121	49	650	95
Plasselb .....	1 811	996	721	52	24	42	24
Rechthalten .....	731	141	538	45	16	7	2
St. Antoni .....	1 686	321	1 250	101	33	14	13
St. Silvester .....	710	259	392	42	16	17	16
St. Ursen .....	1 572	287	1 190	90	20	5	2
Schmiten .....	1 355	192	1 017	139	54	7	1
Tafers .....	837	179	572	83	21	3	1
Tentlingen .....	367	54	254	47	6	12	10
Überstorf .....	1 613	295	1 212	85	23	21	19
Wünnewil-Flamatt .....	1 322	228	883	201	86	10	10
Zumholz .....	188	32	143	11	3	2	2

## Surface des communes, en ha, d'après 4 domaines principaux, selon la Statistique de la superficie 1979/85

Fläche der Gemeinden, in ha, nach 4 Hauptbereichen, gemäss Arealstatistik 1979/85

Commune	Surface totale	Surface boisée	Surface agricole utile	Surface d'habitat et d'infrastructure totale	dont surface de transport	Surface improductive totale	dont surface des lacs et cours d'eau
Gemeinde	Gesamtfläche	Bestockte Fläche	Landwirt. Nutzfläche	Siedlungsfläche Total	davon Verkehrsfläche	Unproduktive Total	Fläche davon Gewässer
<b>Gruyère / Greyerz ...</b>	<b>48 910</b>	<b>17 410</b>	<b>24 928</b>	<b>1 866</b>	<b>626</b>	<b>4 706</b>	<b>359</b>
Albeuve .....	1 256	355	711	28	13	162	6
Avry-devant-Pont .....	344	78	223	40	3	3	2
Botterens .....	194	88	80	23	4	3	—
Broc .....	995	434	440	76	23	45	25
Le Bry .....	339	82	219	36	13	2	—
Bulle .....	1 242	299	678	247	68	18	14
Cerniat .....	3 373	1 804	1 411	60	26	98	24
Charmey .....	7 845	2 667	3 564	108	37	1 506	68
Châtel-sur-Monsalvens ..	200	77	108	9	2	6	6
Corbières .....	415	151	236	25	4	3	—
Crésuz .....	179	60	77	28	5	14	11
Echarlens .....	461	71	353	30	8	7	2
Enney .....	848	332	457	42	14	17	5
Estavannens .....	2 110	765	1 003	19	6	323	8
Grandvillard .....	2 421	650	1 155	70	20	546	21
Gruyères .....	2 838	1 373	1 207	112	46	146	23
Gumefens .....	312	62	199	50	12	1	1
Hauteville .....	1 055	446	557	26	8	26	8
Jaun .....	5 524	2 043	2 404	65	39	1 012	35
Lessoc .....	1 490	595	727	12	6	156	26
Marsens .....	597	155	392	49	14	1	1
Maules .....	529	191	307	15	2	16	3
Montbovon .....	2 007	751	885	25	13	346	15
Morlon .....	243	31	189	18	6	5	2
Neirivue .....	1 291	503	607	32	19	149	7
Le Pâquier .....	450	75	338	36	9	1	1
Pont-la-Ville .....	432	76	323	30	6	3	3
Riaz .....	778	188	524	65	24	1	1
La Roche .....	2 403	1 112	1 171	72	22	48	15
Romanens .....	341	75	253	13	5	—	—
Rueyres-Treyfayes ....	256	11	234	11	8	—	—
Sâles .....	753	98	609	44	15	2	—
Sorens .....	873	228	595	50	14	—	—
La Tour-de-Trême .....	1 143	429	623	79	19	12	11
Vaulruz .....	1 010	264	667	75	38	4	3
Villarbeney .....	216	117	81	12	3	6	—
Villars-sous-Mont .....	371	163	179	20	9	9	3
Villarvolard .....	546	237	295	14	5	—	—
Vuadens .....	1 049	238	721	82	31	8	8
Vuippens .....	181	36	126	18	7	1	1



## Surface des communes, en ha, d'après 4 domaines principaux, selon la Statistique de la superficie 1979/85

Fläche der Gemeinden, in ha, nach 4 Hauptbereichen, gemäss Arealstatistik 1979/85

Commune	Surface totale	Surface boisée	Surface agricole utile	Surface d'habitat et d'infrastructure totale	dont surface de transport	Surface improductive totale	dont surface des lacs et cours d'eau
Gemeinde	Gesamtfläche	Bestockte Fläche	Landwirt. Nutzfläche	Siedlungsfläche Total	davon Verkehrsfläche	Unproduktive Total	Fläche davon Gewässer
<b>Lac / See</b> .....	<b>14 326</b>	<b>2 781</b>	<b>10 118</b>	<b>1 176</b>	<b>397</b>	<b>251</b>	<b>222</b>
Agriswil .....	140	23	106	10	4	1	1
Altavilla .....	91	20	66	5	2	—	—
Barberêche .....	913	187	551	43	22	132	132
Bas-Vully .....	995	115	763	81	26	36	28
Büchslen .....	161	22	126	13	6	—	—
Cordast .....	310	74	222	14	4	—	—
Cormérod .....	280	45	224	11	5	—	—
Corsalettes .....	113	27	82	4	3	—	—
Courgevaux .....	340	81	228	30	6	1	1
Courlevon .....	327	120	203	4	2	—	—
Cournillens .....	412	61	333	15	4	3	3
Courtaman .....	119	1	87	31	8	—	—
Courtepin .....	290	112	139	38	11	1	1
Courtion .....	215	45	154	16	5	—	—
Cressier .....	416	78	313	24	9	1	1
Fräschels .....	314	52	225	32	16	5	3
Galmiz .....	892	172	652	63	28	5	5
Gempenach .....	166	30	128	8	2	—	—
Greng .....	101	13	73	13	5	2	—
Gurmels .....	554	135	375	43	7	1	1
Guschelmuth .....	306	32	254	20	11	—	—
Haut-Vully .....	749	92	558	67	18	32	23
Jeuss .....	177	17	150	9	6	1	1
Kerzers .....	1 223	176	893	147	51	7	6
Kleinbösingén .....	301	61	212	23	6	5	3
Kleingurmels .....	32	4	16	6	—	6	6
Liebistorf .....	383	58	300	22	9	3	3
Lurtigen .....	230	78	147	5	—	—	—
Meyriez .....	32	4	6	21	2	1	—
Misery .....	234	48	172	14	2	—	—
Muntelier .....	113	39	44	27	4	3	—
Murten .....	1 111	305	633	171	59	2	2
Ried .....	617	31	524	59	21	3	2
Salvenach .....	385	89	280	16	9	—	—
Ulmiz .....	286	71	198	17	5	—	—
Villarepos .....	474	151	292	31	12	—	—
Wallenbuch .....	136	41	93	2	—	—	—
Wallenried .....	388	71	296	21	7	—	—

## Surface des communes, en ha, d'après 4 domaines principaux, selon la Statistique de la superficie 1979/85

Fläche der Gemeinden, in ha, nach 4 Hauptbereichen, gemäss Arealstatistik 1979/85

Commune	Surface totale	Surface boisée	Surface agricole utile	Surface d'habitat et d'infrastructure totale	dont surface de transport	Surface improductive totale	dont surface des lacs et cours d'eau
Gemeinde	Gesamtfläche	Bestockte Fläche	Landwirt. Nutzfläche	Siedlungsfläche Total	davon Verkehrsfläche	Unproduktive Total	Fläche davon Gewässer
<b>Glâne / Glane</b> .....	<b>16 882</b>	<b>3 395</b>	<b>12 482</b>	<b>944</b>	<b>402</b>	<b>61</b>	<b>46</b>
Auboranges .....	190	18	157	15	11	—	—
Berlens .....	302	46	244	12	5	—	—
Billens .....	223	23	185	15	4	—	—
Bionnens .....	108	18	87	3	1	—	—
Blessens .....	268	44	212	12	7	—	—
Chapelle .....	203	40	145	18	14	—	—
Le Châtelard .....	749	201	534	14	9	—	—
Châtonnaye .....	635	148	460	27	10	—	—
Chavannes-les-Forts ...	448	102	320	26	8	—	—
Chavannes-s.-Orsonnens	414	95	301	15	5	3	2
Les Ecasseys .....	169	22	138	6	3	3	2
Ecublens .....	486	117	331	29	17	9	9
Esmonts .....	227	35	177	15	6	—	—
Estévenens .....	329	60	255	14	4	—	—
Gillarens .....	197	33	152	12	6	—	—
Grangettes .....	334	87	237	10	3	—	—
Hennens .....	265	41	216	8	4	—	—
La Joux .....	437	58	357	22	9	—	—
Lieffrens .....	178	50	123	5	2	—	—
Lussy .....	450	107	317	25	12	1	1
La Magne .....	91	5	82	4	2	—	—
Massonnens .....	424	89	316	19	6	—	—
Mézières .....	594	73	493	27	10	1	1
Middes .....	521	124	371	26	11	—	—
Montet .....	220	47	162	9	4	2	2
Morlens .....	141	37	97	7	3	—	—
Mossel .....	321	72	238	11	6	—	—
La Neirigue .....	148	30	108	4	2	6	6
Orsonnens .....	393	53	313	25	7	2	1
Prez-vers-Siviriez .....	418	100	295	23	16	—	—
Promasens .....	254	70	163	18	5	3	2
Romont .....	1 090	149	801	136	45	4	4
Rue .....	402	58	313	29	11	2	2
Siviriez .....	848	109	666	66	37	7	2
Sommentier .....	324	42	268	14	5	—	—
Torny-le-Grand .....	500	133	344	21	8	2	2
Ursy .....	228	37	171	20	6	—	—
Vauderens .....	235	89	133	13	9	—	—
Villaraboud .....	314	41	248	20	12	5	1
Villargiroud .....	326	110	203	13	6	—	—

## Surface des communes, en ha, d'après 4 domaines principaux, selon la Statistique de la superficie 1979/85

Fläche der Gemeinden, in ha, nach 4 Hauptbereichen, gemäss Arealstatistik 1979/85

Commune	Surface totale	Surface boisée	Surface agricole utile	Surface d'habitat et d'infrastructure totale	dont surface de transport	Surface improductive totale	dont surface des lacs et cours d'eau
Gemeinde	Gesamtfläche	Bestockte Fläche	Landwirt. Nutzfläche	Siedlungsfläche Total	davon Verkehrsfläche	Unproduktive Fläche Total	Fläche davon Gewässer
Villariaz .....	321	61	245	12	5	3	2
Villarimboud .....	540	77	431	30	9	2	1
Villarsviriaux .....	418	187	219	10	3	2	2
Villaz-Saint-Pierre .....	553	136	365	50	22	2	2
Vuarmarens .....	234	92	133	9	2	–	–
Vuisternens-dt-Romont ..	412	29	356	25	10	2	2
<b>Broye / Broye .....</b>	<b>17 394</b>	<b>3 697</b>	<b>12 046</b>	<b>1 289</b>	<b>448</b>	<b>362</b>	<b>74</b>
Aumont .....	527	216	285	24	8	2	–
Autavaux .....	140	29	102	2	–	7	–
Bollion .....	88	15	66	7	4	–	–
Bussy .....	360	15	319	22	14	4	4
Châbles .....	480	127	267	28	14	58	3
Chandon .....	317	114	191	11	4	1	–
Chapelle .....	206	43	144	18	9	1	–
Châtillon .....	130	36	79	15	1	–	–
Cheiry .....	443	121	302	18	7	2	–
Cheyres .....	516	183	234	55	12	44	4
Cugy .....	657	124	489	43	17	1	1
Delley .....	440	63	310	49	12	18	–
Domdidier .....	896	131	668	87	26	10	10
Dompierre .....	444	5	402	30	9	7	7
Estavayer-le-Lac .....	640	37	402	177	32	24	1
Fétigny .....	408	34	333	34	5	7	4
Font .....	251	67	141	26	11	17	–
Forel .....	506	118	359	18	6	11	–
Franex .....	164	54	102	8	2	–	–
Frasses .....	194	9	171	13	9	1	1
Les Friques .....	81	7	69	4	2	1	1
Getterens .....	302	52	163	43	5	44	3
Granges-de-Vesin .....	117	25	81	11	5	–	–
Léchelles .....	558	219	298	36	17	5	4
Lully .....	278	53	205	20	11	–	–
Mannens-Grandsivaz ..	501	92	376	31	8	2	–
Ménières .....	437	67	341	27	8	2	2
Montagny-la-Ville .....	488	208	244	33	12	3	3
Montagny-les-Monts ..	763	279	423	51	20	10	4
Montbrelloz .....	187	–	172	15	4	–	–

## Surface des communes, en ha, d'après 4 domaines principaux, selon la Statistique de la superficie 1979/85

Fläche der Gemeinden, in ha, nach 4 Hauptbereichen, gemäss Arealstatistik 1979/85

Commune	Surface totale	Surface boisée	Surface agricole utile	Surface d'habitat et d'infrastructure totale	dont surface de transport	Surface improductive totale	dont surface des lacs et cours d'eau
Gemeinde	Gesamtfläche	Bestockte Fläche	Landw. Nutzfläche	Siedlungsfläche Total	davon Verkehrsfläche	Unproduktive Total	Fläche davon Gewässer
Montet	193	50	120	22	10	1	–
Morens	258	39	186	31	22	2	2
Murist	655	86	538	29	15	2	1
Nuvilly	397	74	307	16	7	–	–
Portalban	282	36	177	12	1	57	1
Praratoud	223	76	140	7	5	–	–
Prévondavaux	180	53	122	5	2	–	–
Rueyres-les-Prés	319	6	278	33	22	2	2
Russy	374	131	236	7	2	–	–
Saint-Aubin	709	42	591	64	26	12	12
Seiry	183	57	119	7	1	–	–
Sévaz	247	6	230	11	6	–	–
Surpierre	254	100	141	13	7	–	–
Vallon	351	12	315	24	7	–	–
Vesin	334	64	250	20	8	–	–
Villeneuve	354	118	216	16	2	4	4
Vuissens	562	204	342	16	11	–	–
<b>Veveyse / Vivisbach</b>	<b>13 427</b>	<b>4 495</b>	<b>7 976</b>	<b>689</b>	<b>225</b>	<b>267</b>	<b>35</b>
Attalens	982	262	641	78	20	1	1
Besencens	211	26	177	8	1	–	–
Bossonnens	409	66	312	31	14	–	–
Bouloz	379	75	285	18	10	1	1
Châtel-Saint-Denis	4 790	1 991	2 345	271	80	183	19
Le Crêt	728	148	542	31	15	7	–
Fiaugères	386	76	293	14	8	3	–
Granges	446	88	317	39	13	2	–
Grattavache	220	23	183	14	6	–	–
Pont	224	56	162	6	2	–	–
Porsel	375	62	293	17	5	3	–
Progens	370	30	303	34	6	3	2
Remaufens	589	150	412	27	8	–	–
Saint-Martin	378	55	302	21	7	–	–
Semsaies	2 940	1 387	1 409	80	30	64	12
<b>Non réparti</b>							
<b>Nicht aufteilbar</b>	<b>7 966</b>	<b>268</b>	<b>5</b>	<b>5</b>	<b>–</b>	<b>7 688</b>	<b>7 639</b>
Lac de Neuchâtel							
Neuenburgersee	5 331	2	–	2	–	5 327	5 310
Lac de Morat / Murtensee	1 447	1	–	2	–	1 444	1 423
Lac de la Gruyère							
Greyerzersee	932	9	5	1	–	917	906
Forêt domaniale de Galm							
Staatswald Galm	256	256	–	–	–	–	–

**Population  
Bevölkerung**

## Population résidante, depuis 1785

Wohnbevölkerung, seit 1785

1785 <sup>1</sup>	61 589	1860	105 523	1941	152 053
1799	67 814	1870	110 409	1950	158 695
1811	74 209	1880	114 994	1960	159 194
1818	79 462	1888	119 155	1970	180 309
1831	86 769	1900	127 951	1980	185 246
1836 <sup>2</sup>	91 145	1910	139 654	1980	184 517
1842	95 611	1920	143 055	1990	213 571
1850	99 891	1930	143 230		

<sup>1</sup>Archives de la Société d'histoire du canton de Fribourg, 1903, K. 11 / Freiburger Geschichtsblätter, 1903, K. 11

<sup>2</sup>Recensements fédéraux en 1836 et à partir de 1850 / Eidg. Volkszählungen im Jahr 1836 und seit 1850

## Habitants par km<sup>2</sup>, depuis 1785

Einwohner pro km<sup>2</sup>, seit 1785

1785	36,88	1860	63,19	1941	91,05
1799	40,61	1870	66,11	1950	95,03
1811	44,44	1880	68,86	1960	95,33
1818	47,68	1888	71,35	1970	107,97
1831	51,96	1900	76,62	1980	110,93
1836	54,58	1910	83,63	1990	127,82
1842	57,26	1920	85,67		
1850	59,81	1930	85,77		

## Population résidante, par district, depuis 1900

Wohnbevölkerung nach Bezirk, seit 1900

Année Jahr	Total	Sarine Saane	Singine Sense	Gruyère Greyerz	Lac See	Glâne Glâne	Broye Broye	Veveyse Vivisbach
1900	127 951	33 107	18 768	23 111	15 471	14 306	14 786	8 402
1910	139 654	38 977	20 992	25 279	15 354	14 930	15 259	8 863
1920	143 055	39 047	22 058	27 372	15 491	14 911	15 672	8 504
1930	143 230	40 320	22 801	25 530	15 782	15 258	15 104	8 435
1941	152 053	45 645	23 785	26 107	16 486	15 755	15 571	8 704
1950	158 695	49 413	24 892	26 611	17 328	15 951	15 890	8 610
1960	159 194	53 126	25 060	26 061	18 130	14 273	14 742	7 802
1970	180 309	66 587	28 134	28 017	20 087	14 023	15 607	7 854
1980	185 246	69 341	29 613	27 905	20 002	13 829	15 859	8 697
1990	213 571	78 221	33 805	33 080	23 101	16 209	18 552	10 603

## Population résidante des communes, depuis 1920

Wohnbevölkerung der Gemeinden, seit 1920

Commune / Gemeinde	1920	1930	1941	1950	1960	1970	1980	1990
<b>Sarine / Saane</b> .....	39 047	40 320	45 645	49 413	53 126	66 587	69 341	78 221
Arconciel .....	417	423	412	378	332	326	399	553
Autafond .....	113	107	96	92	79	78	80	81
Autigny .....	588	627	613	587	472	439	451	488
Avry-sur-Matran .....	399	388	421	411	348	502	853	1 040
Belfaux .....	757	821	921	969	969	1 156	1 491	2 123
Bonnefontaine .....	319	338	341	321	290	280	355	459
Chénens .....	332	328	355	369	341	316	323	369
Chésopelloz .....	118	143	137	129	91	68	65	90
La Corbaz .....	179	188	152	127	131	111	159	208
Corjolens .....	93	81	100	90	73	64	70	70
Cormagens .....	113	99	104	76	61	76	77	99
Corminbœuf .....	431	409	431	468	413	486	785	1 514
Corpataux .....	355	397	403	404	359	373	517	514
Corserey .....	226	243	246	234	190	186	187	243
Cottens .....	463	417	552	517	478	465	629	763
Ecuvillens .....	546	600	576	563	448	532	535	613
Ependes .....	544	485	550	549	479	493	788	911
Essert .....	211	190	218	237	224	181	216	221
Estavayer-le-Gibloux ....	313	293	284	263	178	147	130	118
Farvagny-le-Grand .....	417	389	406	453	437	486	613	905
Farvagny-le-Petit .....	152	138	176	190	131	185	216	221
Ferpicloz .....	130	128	141	150	133	133	141	138
Fribourg .....	20 649	21 557	26 045	29 005	32 583	39 695	37 400	36 355
Givisiez .....	343	385	298	480	699	746	1 009	1 775
Granges-Paccot .....	339	354	363	488	761	1 303	1 143	1 695
Grenilles .....	137	131	130	123	86	87	81	93
Grolley .....	424	414	468	484	483	528	761	1 206
Lentigny .....	428	448	442	440	425	391	468	536
Lossy-Formangueires ....	245	233	209	208	206	197	238	292
Lovens .....	199	195	208	168	133	143	160	146
Magnedens .....	135	107	110	105	79	64	80	90
Marly .....	660	822	1 066	1 334	1 813	4 329	5 235	6 578
Matran .....	312	315	368	369	430	454	603	1 009
Montévraz .....	239	253	287	258	200	233	239	270
Neyruz .....	604	584	565	593	571	654	951	1 053
Noréaz .....	641	565	598	586	524	456	407	464
Oberried .....	213	234	247	229	196	168	139	157

## Population résidante des communes, depuis 1920

Wohnbevölkerung der Gemeinden, seit 1920

Commune / Gemeinde	1920	1930	1941	1950	1960	1970	1980	1990
Onnens	258	245	257	262	238	221	249	373
Pierrafortscha	214	260	231	242	182	184	162	154
Ponthaux	327	381	379	379	366	336	395	446
Posat	79	87	84	95	73	50	54	73
Posieux	517	528	396	600	501	516	700	822
Praroman	416	417	488	484	486	591	711	914
Prez-vers-Noréaz	615	570	549	556	485	492	508	623
Rossens	408	381	370	390	341	410	641	864
Rueyres-St-Laurent	248	230	233	224	196	192	198	233
Senèdes	73	78	81	80	56	63	91	109
Treyvaux	971	950	1 049	1 044	919	946	937	1 087
Villarlod	188	218	210	183	141	123	163	209
Villars-sur-Glâne	1 021	1 234	1 317	1 490	2 584	5 214	5 788	7 997
Villarsel-le-Gibloux	189	180	189	186	153	131	159	176
Villarsel-sur-Marly	81	83	95	81	52	58	46	65
Vuisternens-en-Ogoz	565	558	590	587	433	440	455	518
Zénauva	93	91	88	83	74	89	90	98
<b>Singine / Sense</b>	<b>22 058</b>	<b>22 801</b>	<b>23 785</b>	<b>24 892</b>	<b>25 060</b>	<b>28 134</b>	<b>29 613</b>	<b>33 805</b>
Alterswil	1 592	1 560	1 664	1 613	1 607	1 532	1 538	1 700
Bösingen	1 791	1 876	1 887	2 008	2 091	1 729	1 808	2 606
Brünisried	430	438	434	424	397	404	430	457
Düdingen	4 160	3 259	3 634	4 033	4 248	4 932	5 572	6 356
Giffers	650	690	768	770	812	1 084	1 185	1 363
Heitenried	819	758	886	833	771	791	761	905
Oberschrot	658	707	733	761	715	728	708	849
Plaffeien	1 364	1 367	1 466	1 449	1 352	1 448	1 453	1 650
Passelb	508	518	560	676	671	648	732	913
Rechthalten	1 206	1 080	1 118	1 016	1 015	878	862	958
St. Antoni	1 705	1 615	1 628	1 652	1 574	1 517	1 570	1 725
St. Silvester	654	660	766	761	639	681	796	830
St. Ursen	1 105	1 073	1 085	1 139	1 017	1 027	1 003	1 066
Schmitten	–	1 461	1 378	1 576	1 694	2 289	2 515	2 819
Tafers	1 267	1 436	1 463	1 570	1 621	2 021	2 263	2 324
Tentlingen	418	376	407	469	498	598	747	899
Überstorf	1 638	1 688	1 642	1 721	1 536	1 552	1 656	1 858
Wünnewil-Flamatt	1 834	1 964	1 963	2 153	2 549	4 016	3 774	4 211
Zumholz	259	275	303	268	253	259	240	316



## Population résidante des communes, depuis 1920

Wohnbevölkerung der Gemeinden, seit 1920

Commune / Gemeinde	1920	1930	1941	1950	1960	1970	1980	1990
<b>Gruyère / Greyerz</b> . . . . .	27 372	25 530	26 107	26 611	26 061	28 017	27 905	33 080
Albeuve . . . . .	649	622	622	575	601	616	504	632
Avry-devant-Pont . . . . .	426	376	332	302	254	257	286	367
Botterens . . . . .	213	204	178	174	158	186	197	227
Broc . . . . .	2 163	1 784	1 553	1 552	1 653	1 842	1 773	2 039
Le Bry . . . . .	240	288	237	216	196	216	213	236
Bulle . . . . .	4 373	4 110	4 644	5 255	5 983	7 556	7 595	9 062
Cerniat . . . . .	730	696	645	635	522	369	328	337
Charmey . . . . .	1 340	1 240	1 309	1 282	1 144	1 155	1 174	1 431
Châtel-sur-Montsalvens . . . . .	279	155	124	132	121	93	97	187
Corbières . . . . .	211	247	279	283	246	262	262	338
Crésuz . . . . .	159	134	135	116	113	108	145	204
Echarlens . . . . .	479	421	421	426	392	337	344	416
Enney . . . . .	370	324	340	343	293	321	318	430
Estavannens . . . . .	342	329	313	313	276	258	277	273
Grandvillard . . . . .	521	484	531	547	532	521	506	564
Gruyères . . . . .	1 711	1 465	1 356	1 302	1 349	1 234	1 295	1 460
Gumefens . . . . .	400	385	344	367	330	293	362	486
Hauteville . . . . .	423	491	522	448	357	333	312	363
Jaun . . . . .	854	751	784	851	828	689	685	698
Lessoc . . . . .	302	284	278	262	209	248	142	178
Marsens . . . . .	798	899	917	907	914	998	996	949
Maules . . . . .	246	227	222	241	195	169	165	201
Montbovon . . . . .	544	537	534	483	332	285	223	265
Morlon . . . . .	401	359	369	334	307	302	376	442
Neirvue . . . . .	304	237	280	322	347	395	340	351
Le Pâquier . . . . .	503	436	486	491	430	496	532	715
Pont-la-Ville . . . . .	362	329	389	332	273	270	284	379
Riaz . . . . .	761	702	774	778	778	795	1 016	1 347
La Roche . . . . .	984	1 079	1 135	1 123	1 043	1 069	1 027	1 145
Romanens . . . . .	313	248	232	236	196	163	154	202
Rueyres-Treyfayes . . . . .	207	184	202	191	163	158	124	128
Sâles . . . . .	520	512	543	574	536	460	454	504
Sorens . . . . .	767	758	784	769	672	625	612	693
La Tour-de-Trême . . . . .	1 680	1 520	1 497	1 646	1 787	2 475	2 406	2 924
Vaulruz . . . . .	748	813	760	799	689	647	699	784
Villarbeney . . . . .	87	86	80	75	61	57	62	81
Villars-sous-Mont . . . . .	133	129	128	110	115	119	123	159
Villarvolard . . . . .	303	228	241	213	188	142	151	198
Vuadens . . . . .	1 258	1 174	1 326	1 341	1 243	1 278	1 138	1 468
Vuippens . . . . .	268	283	261	265	235	220	208	217

## Population résidante des communes, depuis 1920

Wohnbevölkerung der Gemeinden, seit 1920

Commune / Gemeinde	1920	1930	1941	1950	1960	1970	1980	1990
<b>Lac / See</b> .....	15 491	15 782	16 486	17 328	18 130	20 087	20 002	23 101
Agriswil .....	148	128	139	125	118	100	89	112
Altavilla .....	113	114	109	124	93	89	99	117
Barberêche .....	606	636	619	590	674	624	499	525
Bas-Vully .....	1 152	1 344	1 595	1 555	1 232	1 086	1 004	1 284
Büchslen .....	153	134	127	150	139	102	108	115
Cordast .....	366	374	356	374	316	317	342	497
Cormérod .....	188	218	197	168	173	158	162	154
Corsalettes .....	79	68	76	90	63	51	70	85
Courgevaux .....	441	414	384	427	523	709	662	833
Courlevon .....	237	261	243	230	239	220	207	227
Cournillens .....	325	328	318	309	279	277	236	264
Courtaman .....	215	252	209	221	282	601	722	916
Courtepin .....	333	338	425	447	536	1 153	1 229	1 326
Courtion .....	241	251	257	254	216	217	214	255
Cressier .....	384	370	372	395	448	437	410	508
Fräschels .....	291	318	303	298	338	295	268	336
Galmiz .....	440	439	463	473	480	505	393	447
Gempenach .....	187	201	185	182	176	196	177	238
Greng .....	53	88	65	66	68	57	55	110
Gurmels .....	602	646	736	723	780	904	974	1 080
Guschelmuth .....	239	242	245	259	236	213	216	250
Haut-Vully .....	609	620	667	691	648	630	662	781
Jeuss .....	217	247	265	262	241	232	239	280
Kerzers .....	1 526	1 647	1 768	1 944	2 228	2 688	2 658	3 131
Kleinbösingen .....	270	239	241	267	272	259	231	364
Kleingurmels .....	103	106	77	91	78	75	92	102
Liebistof .....	363	323	343	400	436	401	384	540
Lurtigen .....	171	172	178	188	189	166	160	185
Meyriez .....	228	203	233	259	332	319	302	359
Misery .....	308	257	241	220	241	234	282	379
Muntelier .....	457	413	402	493	500	553	549	684
Murten .....	2 417	2 456	2 627	2 982	3 517	4 423	4 558	4 601
Ried .....	530	522	537	564	570	526	519	585
Salvenach .....	394	357	361	411	387	330	283	338
Ulmiz .....	309	321	338	343	336	285	262	280
Villarepos .....	436	424	451	425	395	343	349	402
Wallenbuch .....	60	54	69	62	90	71	92	101
Wallenried .....	300	257	265	266	261	241	244	310

## Population résidante des communes, depuis 1920

Wohnbevölkerung der Gemeinden, seit 1920

Commune / Gemeinde	1920	1930	1941	1950	1960	1970	1980	1990
<b>Glâne / Glane</b> .....	14 911	15 258	15 755	15 951	14 273	14 023	13 829	16 209
Auboranges .....	181	193	192	176	148	121	148	142
Berlens .....	159	152	196	178	142	125	125	182
Billens .....	386	420	424	399	434	458	399	410
Bionnens .....	80	68	83	90	69	72	56	58
Blessens .....	162	163	162	154	136	119	95	89
Chapelle .....	113	146	153	160	136	119	130	156
Le Châtelard .....	414	440	449	452	356	373	330	324
Châtonnaye .....	381	398	453	453	380	362	342	432
Chavannes-les-Forts .....	322	334	319	312	274	274	305	354
Chavannes-sous-Orsonnens	288	300	311	286	255	216	216	226
Les Ecasseys .....	70	83	88	77	58	61	53	40
Ecublens .....	301	309	325	303	256	243	203	227
Esmonts .....	203	199	201	182	131	132	115	123
Estévenens .....	211	198	211	186	154	124	116	130
Gillarens .....	246	228	209	272	207	204	160	163
Grangettes .....	206	178	195	179	146	120	107	160
Hennens .....	177	162	186	206	147	102	109	106
La Joux .....	409	437	446	391	333	314	266	348
Lieffrens .....	101	115	120	95	65	55	49	48
Lussy .....	290	365	320	300	300	260	302	357
La Magne .....	74	64	74	69	43	43	34	32
Massonnens .....	419	421	401	413	377	307	316	382
Mézières .....	409	453	417	421	416	438	461	576
Middes .....	403	342	329	341	239	246	255	300
Montet .....	131	127	147	147	109	122	126	168
Morlens .....	51	68	71	62	54	49	38	34
Mossel .....	202	218	216	203	156	154	137	141
La Neirigue .....	73	82	63	87	67	47	50	50
Orsonnens .....	463	446	497	465	374	364	257	302
Prez-vers-Siviriez .....	355	341	360	336	278	208	187	213
Promasens .....	240	266	237	212	189	207	183	223
Romont .....	2 437	2 379	2 590	2 931	3 007	3 371	3 576	4 098
Rue .....	418	441	432	517	404	374	361	444
Siviriez .....	753	771	965	1 017	866	731	773	848
Sommentier .....	284	318	317	276	209	191	176	164
Torny-le-Grand .....	347	339	358	308	290	254	266	317
Ursy .....	191	235	256	243	244	304	368	492
Vauderens .....	294	317	267	263	237	241	260	311
Villaraboud .....	314	320	313	323	278	245	233	253

## Population résidante des communes, depuis 1920

Wohnbevölkerung der Gemeinden, seit 1920

Commune / Gemeinde	1920	1930	1941	1950	1960	1970	1980	1990
Villargiroud .....	261	243	229	264	210	174	153	242
Villariaraz .....	220	253	237	238	236	277	189	302
Villarimboud .....	495	452	451	463	414	324	314	419
Villarsiviriaux .....	194	219	240	205	160	169	189	173
Villaz-St-Pierre .....	566	586	584	648	708	704	654	897
Vuarmarens .....	259	230	222	227	196	204	225	261
Vuisternens-dt-Romont ..	358	439	439	421	385	421	422	492
<b>Broye / Broye .....</b>	<b>15 672</b>	<b>15 104</b>	<b>15 571</b>	<b>15 890</b>	<b>14 742</b>	<b>15 607</b>	<b>15 859</b>	<b>18 552</b>
Aumont .....	480	435	456	392	361	339	326	405
Autavaux .....	147	143	156	136	158	153	125	130
Bollion .....	129	121	100	105	83	67	63	93
Bussy .....	301	281	304	316	272	224	228	229
Châbles .....	286	288	327	322	330	306	286	405
Chandon .....	167	187	188	183	163	104	93	95
Chapelle .....	116	109	129	117	109	78	72	70
Châtilion .....	153	136	124	131	91	82	134	208
Cheiry .....	236	219	244	242	229	197	186	229
Cheyres .....	419	389	358	361	345	358	380	513
Cugy .....	677	633	643	696	646	779	753	796
Delley .....	315	318	339	358	299	306	303	373
Domdidier .....	1 048	980	1 087	1 153	1 159	1 382	1 509	1 973
Dompierre .....	566	565	582	609	544	485	510	539
Estavayer-le-Lac .....	2 125	2 021	2 137	2 452	2 583	3 439	3 662	3 808
Fétigny .....	419	413	457	459	394	432	468	465
Font .....	219	208	228	237	219	203	192	231
Forel .....	193	199	192	220	223	214	195	294
Franex .....	135	119	118	110	80	43	46	46
Frasses .....	128	121	120	115	104	95	108	139
Les Friques .....	71	69	72	69	61	66	67	51
Gletterens .....	251	265	269	251	211	176	203	328
Granges-de-Vesin .....	140	126	112	106	103	108	88	99
Léchelles .....	344	314	319	311	305	306	289	354
Lully .....	94	122	167	158	140	190	242	286
Mannens-Grandsivaz ...	450	469	416	407	333	282	370	384
Ménières .....	289	286	292	277	286	258	233	263
Montagny-la-Ville .....	400	434	422	426	369	420	423	464
Montagny-les-Monts ...	796	802	753	752	686	720	725	754

## Population résidante des communes, depuis 1920

Wohnbevölkerung der Gemeinden, seit 1920

Commune / Gemeinde	1920	1930	1941	1950	1960	1970	1980	1990
Montbrelloz .....	191	164	183	181	160	154	177	204
Montet .....	375	339	379	386	267	445	276	438
Morens .....	190	169	165	178	158	142	122	123
Murist .....	541	522	537	495	423	382	329	362
Nuvilly .....	332	341	345	318	268	238	248	275
Portalban .....	157	169	159	183	153	143	147	212
Praratoud .....	88	82	88	84	66	64	60	59
Prévondavaux .....	114	94	100	92	71	41	47	59
Rueyres-les-Prés .....	209	213	177	188	192	179	190	216
Russy .....	234	222	206	209	196	166	134	167
St-Aubin .....	652	614	625	617	589	705	758	1 027
Seiry .....	156	139	145	140	97	89	99	144
Sévaz .....	87	96	108	105	92	100	86	154
Surpierre .....	218	224	242	236	214	204	192	228
Vallon .....	235	194	223	212	200	166	204	240
Vesin .....	251	248	247	250	226	181	175	219
Villeneuve .....	256	250	247	269	267	231	194	244
Vuissens .....	292	252	284	276	217	165	142	157
<b>Veveyse / Vivisbach ..</b>	<b>8 504</b>	<b>8 435</b>	<b>8 704</b>	<b>8 610</b>	<b>7 802</b>	<b>7 854</b>	<b>8 697</b>	<b>10 603</b>
Attalens .....	1 117	1 173	1 133	1 096	1 023	1 116	1 337	1 806
Besencens .....	142	154	131	140	123	111	95	115
Bossonnens .....	383	436	384	405	406	463	513	718
Bouloz .....	277	261	246	211	230	212	206	246
Châtel-St-Denis .....	2 545	2 553	2 885	2 908	2 666	2 842	3 141	3 797
Le Crêt .....	461	458	475	475	402	371	353	366
Fiaugères .....	259	266	328	296	216	163	166	173
Granges .....	364	355	367	374	315	299	420	594
Grattavache .....	174	174	164	163	143	142	134	182
Pont .....	155	165	157	121	112	119	113	113
Porsel .....	351	382	364	368	318	300	283	317
Progens .....	296	221	253	281	241	153	225	230
Remaufens .....	440	474	456	423	418	422	516	613
St-Martin .....	510	432	444	434	365	312	329	382
Semsaies .....	1 030	931	917	915	824	829	866	951

## Population résidante des communes, selon la nationalité et le sexe, en 1990

Wohnbevölkerung der Gemeinden, nach Nationalität und Geschlecht, 1990

Commune Gemeinde	Total	Suisses / Schweizer			Etrangers / Ausländer		
		En tout Insgesamt	Hommes Männer	Femmes Frauen	En tout Insgesamt	Hommes Männer	Femmes Frauen
<b>Canton / Kanton.....</b>	<b>213 571</b>	<b>186 713</b>	<b>91 796</b>	<b>94 917</b>	<b>26 858</b>	<b>15 985</b>	<b>10 873</b>
<b>Sarine / Saane.....</b>	<b>78 221</b>	<b>64 802</b>	<b>31 129</b>	<b>33 673</b>	<b>13 419</b>	<b>7 997</b>	<b>5 422</b>
Arconciel.....	553	503	253	250	50	31	19
Autafond.....	81	78	43	35	3	1	2
Autigny.....	488	471	241	230	17	7	10
Avry-sur-Matran.....	1 040	922	458	464	118	69	49
Belfaux.....	2 123	1 954	966	988	169	91	78
Bonnefontaine.....	459	424	215	209	35	20	15
Chénens.....	369	353	180	173	16	9	7
Chésopelloz.....	90	85	44	41	5	4	1
La Corbaz.....	208	177	96	81	31	17	14
Corjolens.....	70	66	39	27	4	4	-
Cormagens.....	99	93	52	41	6	3	3
Corminboeuf.....	1 514	1 417	725	692	97	57	40
Corpataux.....	514	491	253	238	23	15	8
Corserrey.....	243	235	121	114	8	5	3
Cottens.....	763	718	367	351	45	29	16
Ecuvillens.....	613	587	301	286	26	17	9
Ependes.....	911	862	437	425	49	26	23
Essert.....	221	211	107	104	10	7	3
Estavayer-le-Gibloux.....	118	116	60	56	2	2	-
Farvagny-le-Grand.....	905	819	396	423	86	48	38
Farvagny-le-Petit.....	221	218	123	95	3	2	1
Ferpicloz.....	138	137	71	66	1	1	-
Fribourg.....	36 355	27 632	12 621	15 011	8 723	5 211	3 512
Givisiez.....	1 775	1 540	733	807	235	143	92
Granges-Paccot.....	1 695	1 434	703	731	261	175	86
Grenilles.....	93	92	46	46	1	1	-
Grolley.....	1 206	1 092	525	567	114	72	42
Lentigny.....	536	513	250	263	23	15	8
Lossy-Formangeires.....	292	272	139	133	20	14	6
Lovens.....	146	143	75	68	3	3	-
Magnedens.....	90	84	45	39	6	4	2
Marly.....	6 578	5 674	2 808	2 866	904	522	382
Matran.....	1 009	887	452	435	122	83	39
Montévrax.....	270	260	146	114	10	7	3
Neyruz.....	1 053	998	503	495	55	37	18

## Population résidante des communes, selon la nationalité et le sexe, en 1990

Wohnbevölkerung der Gemeinden, nach Nationalität und Geschlecht, 1990

Commune Gemeinde	Total	Suisses / Schweizer			Etrangers / Ausländer		
		En tout Insgesamt	Hommes Männer	Femmes Frauen	En tout Insgesamt	Hommes Männer	Femmes Frauen
Noréaz.....	464	441	196	245	23	6	17
Oberried.....	157	146	69	77	11	5	6
Onnens.....	373	351	185	166	22	14	8
Pierrafortscha.....	154	150	84	66	4	2	2
Ponthaux.....	446	425	214	211	21	15	6
Posat.....	73	72	36	36	1	1	-
Posieux.....	822	774	423	351	48	38	10
Praroman.....	914	869	456	413	45	24	21
Prez-vers-Noréaz.....	623	597	298	299	26	17	9
Rossens.....	864	825	421	404	39	23	16
Rueyres-St-Laurent.....	233	220	104	116	13	10	3
Senèdes.....	109	106	51	55	3	3	-
Treyvaux.....	1 087	1 037	522	515	50	23	27
Villarod.....	209	198	96	102	11	6	5
Villars-sur-Glâne.....	7 997	6 239	2 976	3 263	1 758	1 016	742
Villarsel-le-Gibloux.....	176	162	88	74	14	10	4
Villarsel-sur-Marly.....	65	63	31	32	2	1	1
Vuisternens-en-Ogoz.....	518	472	238	234	46	30	16
Zénauva.....	98	97	47	50	1	1	-
<b>Singine / Sense.....</b>	<b>33 805</b>	<b>32 232</b>	<b>16 200</b>	<b>16 032</b>	<b>1 573</b>	<b>988</b>	<b>585</b>
Alterswil.....	1 700	1 640	829	811	60	42	18
Bösingen.....	2 606	2 436	1 200	1 236	170	117	53
Brünisried.....	457	450	231	219	7	4	3
Düdingen.....	6 356	6 027	2 984	3 043	329	202	127
Giffers.....	1 363	1 330	598	732	33	14	19
Heitenried.....	905	895	466	429	10	5	5
Oberschrot.....	849	831	419	412	18	11	7
Plaffeien.....	1 650	1 578	809	769	72	52	20
Plasselb.....	913	877	449	428	36	19	17
Rechthalten.....	958	943	488	455	15	12	3
St. Antoni.....	1 725	1 682	857	825	43	27	16
St. Silvester.....	830	817	424	393	13	7	6
St. Ursen.....	1 066	1 044	535	509	22	14	8
Schmitten.....	2 819	2 669	1 359	1 310	150	89	61
Tafers.....	2 324	2 193	1 125	1 068	131	83	48
Tentlingen.....	899	882	465	417	17	11	6
Überstorf.....	1 858	1 830	939	891	28	21	7
Wünnewil-Flamatt.....	4 211	3 797	1 865	1 932	414	255	159
Zumholz.....	316	311	158	153	5	3	2

## Population résidante des communes, selon la nationalité et le sexe, en 1990

Wohnbevölkerung der Gemeinden, nach Nationalität und Geschlecht, 1990

Commune Gemeinde	Total	Suisse / Schweizer			Etrangers / Ausländer		
		En tout Insgesamt	Hommes Männer	Femmes Frauen	En tout Insgesamt	Hommes Männer	Femmes Frauen
<b>Gruyère / Greyerz .....</b>	<b>33 080</b>	<b>28 749</b>	<b>14 132</b>	<b>14 617</b>	<b>4 331</b>	<b>2 572</b>	<b>1 759</b>
Albeuve .....	632	509	248	261	123	91	32
Avry-devant-Pont .....	367	313	178	135	54	34	20
Botterens .....	227	217	107	110	10	7	3
Broc .....	2 039	1 659	785	874	380	213	167
Le Bry .....	236	226	104	122	10	8	2
Bulle .....	9 062	7 244	3 291	3 953	1 818	1 033	785
Cerniat .....	337	328	189	139	9	6	3
Charmey .....	1 431	1 308	633	675	123	86	37
Châtel-sur-Montsalv. ....	187	167	82	85	20	11	9
Corbières .....	338	319	155	164	19	10	9
Crésuz .....	204	179	89	90	25	14	11
Echarlens .....	416	377	199	178	39	28	11
Enney .....	430	394	190	204	36	18	18
Estavannens .....	273	270	145	125	3	2	1
Grandvillard .....	564	538	282	256	26	17	9
Gruyères .....	1 460	1 217	624	593	243	155	88
Guméfens .....	486	453	230	223	33	20	13
Hauteville .....	363	342	183	159	21	12	9
Jaun .....	698	692	370	322	6	2	4
Lessoc .....	178	177	99	78	1	-	1
Marsens .....	949	849	421	428	100	46	54
Males .....	201	193	101	92	8	6	2
Montbovon .....	265	256	133	123	9	5	4
Morlon .....	442	417	214	203	25	17	8
Neirivue .....	351	299	143	156	52	33	19
Le Pâquier .....	715	660	328	332	55	31	24
Pont-la-Ville .....	379	366	198	168	13	10	3
Riaz .....	1 347	1 246	621	625	101	53	48
La Roche .....	1 145	1 081	565	516	64	37	27
Romanens .....	202	197	107	90	5	4	1
Rueyres-Treyfayes .....	128	126	62	64	2	1	1
Sâles .....	504	491	248	243	13	8	5
Sorens .....	693	660	347	313	33	19	14
La Tour-de-Trême .....	2 924	2 287	1 101	1 186	637	411	226
Vaulruz .....	784	740	371	369	44	25	19
Villarbeney .....	81	78	43	35	3	2	1
Villars-sous-Mont .....	159	154	78	76	5	2	3
Villarvolard .....	198	189	96	93	9	5	4
Vuadens .....	1 468	1 336	678	658	132	79	53
Vuippens .....	217	195	94	101	22	11	11



## Population résidante des communes, selon la nationalité et le sexe, en 1990

Wohnbevölkerung der Gemeinden, nach Nationalität und Geschlecht, 1990

Commune Gemeinde	Total	Suisses / Schweizer			Etrangers / Ausländer		
		En tout Insgesamt	Hommes Männer	Femmes Frauen	En tout Insgesamt	Hommes Männer	Femmes Frauen
<b>Lac / See .....</b>	<b>23 101</b>	<b>20 222</b>	<b>10 038</b>	<b>10 184</b>	<b>2 879</b>	<b>1 753</b>	<b>1 126</b>
Agriswil.....	112	110	56	54	2	2	-
Altavilla.....	117	116	57	59	1	1	-
Barberêche.....	525	436	226	210	89	52	37
Bas-Vully.....	1 284	1 064	568	496	220	168	52
Büchslen .....	115	113	59	54	2	1	1
Cordast.....	497	469	238	231	28	16	12
Cormérod .....	154	151	82	69	3	3	-
Corsalettes.....	85	84	51	33	1	1	-
Courgevaux.....	833	624	304	320	209	131	78
Courlevon.....	227	219	116	103	8	7	1
Courmillens .....	264	250	127	123	14	10	4
Courtaman .....	916	731	410	321	185	108	77
Courtepin.....	1 326	922	451	471	404	230	174
Courtion.....	255	235	116	119	20	13	7
Cressier.....	508	456	223	233	52	27	25
Fräschels.....	336	309	158	151	27	16	11
Galmiz.....	447	406	200	206	41	27	14
Gempenach.....	238	232	115	117	6	5	1
Greng .....	110	102	42	60	8	5	3
Gurmels.....	1 080	1 049	532	517	31	14	17
Guschelmuth.....	250	250	128	122	-	-	-
Haut-Vully.....	781	721	352	369	60	36	24
Jeuss.....	280	264	136	128	16	11	5
Kerzers.....	3 131	2 821	1 381	1 440	310	194	116
Kleinbösingén.....	364	338	171	167	26	16	10
Kleingurmels .....	102	97	53	44	5	2	3
Liebistorf.....	540	521	252	269	19	14	5
Lurtigen .....	185	175	90	85	10	8	2
Meyriez.....	359	296	140	156	63	34	29
Misery.....	379	354	184	170	25	16	9
Muntelier .....	684	622	298	324	62	42	20
Murten.....	4 601	3 763	1 763	2 000	838	481	357
Ried.....	585	538	268	270	47	31	16
Salvenach .....	338	321	162	159	17	11	6
Ulmiz.....	280	275	138	137	5	4	1
Villarepos .....	402	393	194	199	9	6	3
Wallenbuch .....	101	99	49	50	2	1	1
Wallenried .....	310	296	148	148	14	9	5

## Population résidante des communes, selon la nationalité et le sexe, en 1990

Wohnbevölkerung der Gemeinden, nach Nationalität und Geschlecht, 1990

Commune Gemeinde	Total	Suisses / Schweizer			Etrangers / Ausländer		
		En tout Insgesamt	Hommes Männer	Femmes Frauen	En tout Insgesamt	Hommes Männer	Femmes Frauen
<b>Glâne / Glane .....</b>	<b>16 209</b>	<b>14 620</b>	<b>7 381</b>	<b>7 239</b>	<b>1 589</b>	<b>899</b>	<b>690</b>
Auboranges.....	142	141	69	72	1	1	-
Berlens.....	182	172	89	83	10	8	2
Billens.....	410	371	179	192	39	14	25
Bionnens.....	58	56	31	25	2	1	1
Blessens.....	89	86	41	45	3	3	-
Chapelle.....	156	151	69	82	5	3	2
Le Châtelard.....	324	320	171	149	4	1	3
Châtonnaye.....	432	412	209	203	20	8	12
Chavannes-les-Forts.....	354	351	176	175	3	3	-
Chav.-s.-Orsonnens.....	226	224	120	104	2	2	-
Les Ecasseys.....	40	40	21	19	-	-	-
Ecublens.....	227	219	116	103	8	6	2
Esmonts.....	123	123	63	60	-	-	-
Estévenens.....	130	124	68	56	6	2	4
Gillarens.....	163	155	77	78	8	2	6
Grangettes.....	160	153	70	83	7	5	2
Hennens.....	106	106	54	52	-	-	-
La Joux.....	348	345	185	160	3	3	-
Lieffrens.....	48	48	25	23	-	-	-
Lussy.....	357	343	177	166	14	8	6
La Magne.....	32	32	15	17	-	-	-
Massonnens.....	382	372	194	178	10	5	5
Mézières.....	576	556	273	283	20	10	10
Middes.....	300	295	147	148	5	3	2
Montet.....	168	148	77	71	20	11	9
Morlens.....	34	34	18	16	-	-	-
Mossel.....	141	138	76	62	3	2	1
La Neirigue.....	50	50	30	20	-	-	-
Orsonnens.....	302	270	145	125	32	28	4
Prez-vers-Siviriez.....	213	204	101	103	9	5	4
Promasens.....	223	211	112	99	12	8	4
Romont.....	4 098	3 071	1 473	1 598	1 027	560	467
Rue.....	444	410	210	200	34	23	11
Siviriez.....	848	826	401	425	22	16	6
Sommentier.....	164	160	92	68	4	4	-
Torny-le-Grand.....	317	299	146	153	18	10	8
Ursy.....	492	460	242	218	32	19	13
Vauderens.....	311	299	146	153	12	8	4
Villaraboud.....	253	241	128	113	12	7	5
Villargiroud.....	242	242	126	116	-	-	-

## Population résidante des communes, selon la nationalité et le sexe, en 1990

Wohnbevölkerung der Gemeinden, nach Nationalität und Geschlecht, 1990

Commune Gemeinde	Total	Suisse / Schweizer			Etrangers / Ausländer		
		En tout Insgesamt	Hommes Männer	Femmes Frauen	En tout Insgesamt	Hommes Männer	Femmes Frauen
Villariaz.....	302	293	154	139	9	6	3
Villarimboud .....	419	408	209	199	11	6	5
Villarsiviriaux .....	173	169	99	70	4	2	2
Villaz-St-Pierre .....	897	799	416	383	98	62	36
Vuarmarens.....	261	257	135	122	4	3	1
Vuistern.-dt-Romont.....	492	436	206	230	56	31	25
<b>Broye / Broye .....</b>	<b>18 552</b>	<b>16 545</b>	<b>8 205</b>	<b>8 340</b>	<b>2 007</b>	<b>1 126</b>	<b>881</b>
Aumont.....	405	375	204	171	30	19	11
Autavaux .....	130	128	67	61	2	1	1
Bollion .....	93	90	44	46	3	2	1
Bussy .....	229	222	110	112	7	2	5
Châbles.....	405	369	180	189	36	13	23
Chandon.....	95	92	45	47	3	3	-
Chapelle.....	70	65	36	29	5	3	2
Châtillon .....	208	175	92	83	33	18	15
Cheiry.....	229	220	109	111	9	7	2
Cheyres.....	513	481	237	244	32	17	15
Cugy.....	796	718	359	359	78	48	30
Delley .....	373	338	173	165	35	20	15
Domdidier.....	1 973	1 716	847	869	257	150	107
Dompierre .....	539	488	242	246	51	29	22
Estavayer-le-Lac .....	3 808	2 960	1 409	1 551	848	461	387
Fétigny .....	465	440	207	233	25	15	10
Font.....	231	224	115	109	7	4	3
Forel.....	294	284	136	148	10	10	-
Franex.....	46	45	23	22	1	1	-
Frasses .....	139	132	77	55	7	1	6
Les Friques .....	51	50	25	25	1	1	-
Gletterens.....	328	317	156	161	11	7	4
Granges-de-Vesin.....	99	98	44	54	1	1	-
Léchelles.....	354	338	175	163	16	13	3
Lully.....	286	259	132	127	27	19	8
Mannens-Grandsivaz.....	384	367	183	184	17	10	7
Ménières .....	263	252	135	117	11	7	4
Montagny-la-Ville .....	464	446	229	217	18	6	12
Montagny-les-Monts.....	754	706	335	371	48	28	20
Montbrelloz.....	204	204	107	97	-	-	-

## Population résidante des communes, selon la nationalité et le sexe, en 1990

Wohnbevölkerung der Gemeinden, nach Nationalität und Geschlecht, 1990

Commune Gemeinde	Total	Suisse / Schweizer			Etrangers / Ausländer		
		En tout Insgesamt	Hommes Männer	Femmes Frauen	En tout Insgesamt	Hommes Männer	Femmes Frauen
Montet .....	438	279	140	139	159	74	85
Morens .....	123	123	65	58	-	-	-
Murist .....	362	354	180	174	8	7	1
Nuvilly.....	275	258	123	135	17	11	6
Portalban.....	212	199	97	102	13	7	6
Prarataud .....	59	56	29	27	3	2	1
Prévondavaux .....	59	48	27	21	11	8	3
Rueyres-les-Prés .....	216	213	112	101	3	2	1
Russy .....	167	165	81	84	2	1	1
St-Aubin .....	1 027	918	466	452	109	66	43
Seiry .....	144	143	69	74	1	-	1
Sévaz .....	154	145	73	72	9	8	1
Surpierre .....	228	215	111	104	13	8	5
Vallon .....	240	236	117	119	4	2	2
Vesin .....	219	209	99	110	10	6	4
Villeneuve.....	244	233	109	124	11	4	7
Vuissens.....	157	152	74	78	5	4	1
<b>Veveyse / Vivisbach .....</b>	<b>10 603</b>	<b>9 543</b>	<b>4 711</b>	<b>4 832</b>	<b>1 060</b>	<b>650</b>	<b>410</b>
Attalens .....	1 806	1 642	800	842	164	99	65
Besencens .....	115	114	65	49	1	1	-
Bossonnens .....	718	641	314	327	77	50	27
Bouloz .....	246	241	123	118	5	3	2
Châtel-St-Denis.....	3 797	3 201	1 527	1 674	596	350	246
Le Crêt .....	366	365	194	171	1	-	1
Fiaugères .....	173	167	86	81	6	5	1
Granges .....	594	550	275	275	44	30	14
Grattavache.....	182	176	99	77	6	5	1
Pont.....	113	110	61	49	3	3	-
Porsel.....	317	298	149	149	19	11	8
Progens.....	230	195	96	99	35	24	11
Remaufens.....	613	576	283	293	37	23	14
St-Martin.....	382	363	179	184	19	13	6
Semsaies .....	951	904	460	444	47	33	14

## Population légale des communes, selon la nationalité et le sexe, en 1990

Zivilrechtliche Bevölkerung der Gemeinden, nach Nationalität und Geschlecht, 1990

Commune Gemeinde	Total	Suiesses / Schweizer			Etrangers / Ausländer		
		En tout Insgesamt	Hommes Männer	Femmes Frauen	En tout Insgesamt	Hommes Männer	Femmes Frauen
<b>Canton / Kanton ..</b>	<b>206 761</b>	<b>185 364</b>	<b>91 097</b>	<b>94 267</b>	<b>21 397</b>	<b>12 196</b>	<b>9 201</b>
<b>Sarine / Saane.....</b>	<b>73 008</b>	<b>62 149</b>	<b>29 830</b>	<b>32 319</b>	<b>10 859</b>	<b>6 185</b>	<b>4 674</b>
Arconciel .....	557	513	261	252	44	28	16
Autafond.....	80	77	42	35	3	1	2
Autigny.....	492	477	245	232	15	7	8
Avry-sur-Matran .....	1 037	932	456	476	105	59	46
Belfaux.....	2 090	1 942	975	967	148	81	67
Bonnefontaine.....	458	430	214	216	28	14	14
Chénens.....	380	368	188	180	12	8	4
Chésopelloz .....	92	90	45	45	2	1	1
La Corbaz .....	202	175	94	81	27	15	12
Corjolens.....	75	73	41	32	2	2	-
Cormagens .....	91	85	48	37	6	3	3
Corminboeuf .....	1 532	1 438	735	703	94	55	39
Corpataux .....	524	511	264	247	13	8	5
Corserey .....	245	237	122	115	8	5	3
Cottens.....	773	738	380	358	35	22	13
Ecuwillens.....	628	605	309	296	23	16	7
Ependes.....	925	891	450	441	34	18	16
Essert.....	227	223	113	110	4	4	-
Estavayer-le-Gibloux.	121	120	62	58	1	1	-
Farvagny-le-Grand....	895	823	398	425	72	41	31
Farvagny-le-Petit.....	231	229	131	98	2	1	1
Ferpicloz .....	153	152	78	74	1	1	-
Fribourg .....	32 142	25 322	11 448	13 874	6 820	3 830	2 990
Givisiez .....	1 633	1 412	672	740	221	131	90
Granges-Paccot.....	1 614	1 386	680	706	228	150	78
Grenilles.....	94	93	46	47	1	1	-
Grolley.....	1 206	1 106	533	573	100	62	38
Lentigny .....	548	528	257	271	20	13	7
Lossy-Formangeires	291	275	140	135	16	10	6
Lovens .....	154	153	80	73	1	1	-
Magnedens .....	86	83	45	38	3	2	1
Marly .....	6 331	5 508	2 703	2 805	823	470	353
Matran.....	981	895	458	437	86	52	34
Montévrax .....	276	266	152	114	10	7	3
Neyruz.....	1 062	1 018	517	501	44	32	12

## Population légale des communes, selon la nationalité et le sexe, en 1990

Zivilrechtliche Bevölkerung der Gemeinden, nach Nationalität und Geschlecht, 1990

Commune Gemeinde	Total	Suiesses / Schweizer			Etrangers / Ausländer		
		En tout Insgesamt	Hommes Männer	Femmes Frauen	En tout Insgesamt	Hommes Männer	Femmes Frauen
Noréaz .....	398	393	201	192	5	2	3
Oberried .....	106	106	56	50	-	-	-
Onnens .....	377	359	189	170	18	12	6
Pierrafortscha.....	159	156	87	69	3	2	1
Ponthaux.....	449	431	219	212	18	14	4
Posat.....	75	74	37	37	1	1	-
Posieux .....	707	671	357	314	36	28	8
Praroman .....	934	896	468	428	38	22	16
Prez-vers-Noréaz.....	629	607	307	300	22	16	6
Rossens .....	877	848	432	416	29	19	10
Rueyres-St-Laurent...	239	231	108	123	8	6	2
Senèdes.....	109	107	51	56	2	2	-
Treyvaux .....	1 105	1 056	528	528	49	23	26
Villarlod .....	216	205	101	104	11	6	5
Villars-sur-Glâne .....	7 553	6 027	2 900	3 127	1 526	856	670
Villarsel-le-Gibloux....	169	160	86	74	9	6	3
Villarsel-sur-Marly .....	63	62	30	32	1	-	1
Vuisternens-en-Ogoz	517	487	244	243	30	17	13
Zénauva .....	100	99	47	52	1	1	-
<b>Singine / Sense ...</b>	<b>33 726</b>	<b>32 469</b>	<b>16 366</b>	<b>16 103</b>	<b>1 257</b>	<b>751</b>	<b>506</b>
Alterswil.....	1 722	1 678	842	836	44	29	15
Bösingen.....	2 578	2 442	1 215	1 227	136	89	47
Brünisried.....	465	459	240	219	6	4	2
Düdingen.....	6 371	6 103	3 022	3 081	268	155	113
Giffers.....	1 253	1 228	595	633	25	15	10
Heitenried.....	925	921	477	444	4	3	1
Oberschrot .....	858	842	423	419	16	9	7
Plaffeien .....	1 664	1 625	828	797	39	31	8
Plasselb .....	910	882	451	431	28	13	15
Rechthalten.....	991	976	504	472	15	11	4
St. Antoni .....	1 761	1 723	880	843	38	21	17
St. Silvester.....	853	839	435	404	14	8	6
St. Ursen .....	1 090	1 071	543	528	19	13	6
Schmitten .....	2 796	2 666	1 370	1 296	130	75	55
Tafers.....	2 179	2 093	1 086	1 007	86	44	42
Tentlingen .....	891	880	469	411	11	7	4
Überstorf .....	1 898	1 875	948	927	23	17	6
Wünnewil-Flamatt .....	4 201	3 849	1 875	1 974	352	204	148
Zumholz .....	320	317	163	154	3	3	-

## Population légale des communes, selon la nationalité et le sexe, en 1990

Zivilrechtliche Bevölkerung der Gemeinden, nach Nationalität und Geschlecht, 1990

Commune Gemeinde	Total	Suisse / Schweizer			Etrangers / Ausländer		
		En tout Insgesamt	Hommes Männer	Femmes Frauen	En tout Insgesamt	Hommes Männer	Femmes Frauen
<b>Gruyère / Greyerz</b>	<b>32 280</b>	<b>29 091</b>	<b>14 295</b>	<b>14 796</b>	<b>3 189</b>	<b>1 812</b>	<b>1 377</b>
Albeuve .....	534	509	250	259	25	14	11
Avry-devant-Pont .....	306	289	157	132	17	12	5
Botterens .....	230	223	109	114	7	5	2
Broc .....	1 928	1 684	801	883	244	136	108
Le Bry .....	241	235	113	122	6	5	1
Bulle .....	8 956	7 403	3 383	4 020	1 553	841	712
Cerniat .....	353	346	195	151	7	5	2
Charmey .....	1 373	1 315	639	676	58	42	16
Châtel-sur-Montsalv. .	183	173	85	88	10	6	4
Corbières .....	343	325	157	168	18	10	8
Crésuz .....	211	191	94	97	20	11	9
Echarlens .....	423	392	208	184	31	20	11
Enney .....	436	415	204	211	21	10	11
Estavannens .....	284	281	149	132	3	2	1
Grandvillard .....	584	562	287	275	22	16	6
Gruyères .....	1 341	1 196	605	591	145	86	59
Gumefens .....	463	443	221	222	20	12	8
Hauteville .....	368	351	185	166	17	10	7
Jaun .....	776	771	403	368	5	2	3
Lessoc .....	187	186	103	83	1	-	1
Marsens .....	724	662	330	332	62	34	28
Maules .....	203	202	106	96	1	1	-
Montbovon .....	280	272	140	132	8	4	4
Morlon .....	412	395	210	185	17	11	6
Neirivue .....	337	310	153	157	27	18	9
Le Pâquier .....	739	690	346	344	49	27	22
Pont-la-Ville .....	389	376	201	175	13	10	3
Riaz .....	1 346	1 267	636	631	79	42	37
La Roche .....	1 109	1 075	561	514	34	20	14
Romanens .....	215	212	117	95	3	2	1
Rueyres-Treyfayes .....	128	127	59	68	1	-	1
Sâles .....	488	476	244	232	12	8	4
Sorens .....	680	656	341	315	24	13	11
La Tour-de-Trême .....	2 827	2 354	1 132	1 222	473	289	184
Vaulruz .....	802	765	377	388	37	22	15
Villarbeney .....	83	80	45	35	3	2	1
Villars-sous-Mont .....	144	141	74	67	3	1	2
Villarvolard .....	212	202	104	98	10	6	4
Vuadens .....	1 426	1 341	675	666	85	49	36
Vuippens .....	216	198	96	102	18	8	10

## Population légale des communes, selon la nationalité et le sexe, en 1990

Zivilrechtliche Bevölkerung der Gemeinden, nach Nationalität und Geschlecht, 1990

Commune Gemeinde	Total	Suisse / Schweizer			Etrangers / Ausländer		
		En tout Insgesamt	Hommes Männer	Femmes Frauen	En tout Insgesamt	Hommes Männer	Femmes Frauen
<b>Lac / See .....</b>	<b>22 780</b>	<b>20 346</b>	<b>10 035</b>	<b>10 311</b>	<b>2 434</b>	<b>1 409</b>	<b>1 025</b>
Agriswil.....	113	111	55	56	2	2	-
Altavilla.....	120	120	58	62	-	-	-
Barberêche .....	483	453	236	217	30	17	13
Bas-Vully.....	1 151	1 018	517	501	133	82	51
Büchslen .....	119	117	61	56	2	1	1
Cordast .....	500	474	240	234	26	14	12
Cormérod.....	156	154	83	71	2	2	-
Corsalettes.....	85	85	52	33	-	-	-
Courgevau.....	807	634	310	324	173	102	71
Courlevon.....	224	219	116	103	5	4	1
Courmillens.....	265	256	130	126	9	6	3
Courtaman .....	843	675	344	331	168	95	73
Courtepin .....	1 301	902	445	457	399	224	175
Courtion .....	258	242	120	122	16	9	7
Cressier.....	520	473	230	243	47	23	24
Fräschels .....	348	322	161	161	26	15	11
Galmiz.....	446	411	200	211	35	24	11
Gempenach .....	238	237	122	115	1	1	-
Gregg.....	121	113	46	67	8	5	3
Gurmels .....	1 063	1 032	521	511	31	15	16
Guschelmuth.....	252	252	127	125	-	-	-
Haut-Vully .....	820	764	370	394	56	32	24
Jeuss.....	235	224	116	108	11	8	3
Kerzers.....	3 093	2 826	1 391	1 435	267	156	111
Kleinbösingén .....	362	341	175	166	21	13	8
Kleingurmels.....	105	100	56	44	5	2	3
Liebistorf .....	546	527	255	272	19	14	5
Lurtigen .....	187	182	92	90	5	3	2
Meyriez .....	350	305	145	160	45	27	18
Misery .....	376	357	185	172	19	14	5
Muntelier .....	701	657	311	346	44	30	14
Murten.....	4 540	3 770	1 771	1 999	770	432	338
Ried.....	592	574	286	288	18	11	7
Salvenach .....	345	332	164	168	13	7	6
Ulmiz.....	274	271	139	132	3	2	1
Villarepos .....	412	404	199	205	8	6	2
Wallenbuch .....	102	101	50	51	1	1	-
Wallenried.....	327	311	156	155	16	10	6



## Population légale des communes, selon la nationalité et le sexe, en 1990

Zivilrechtliche Bevölkerung der Gemeinden, nach Nationalität und Geschlecht, 1990

Commune Gemeinde	Total	Suisse / Schweizer			Etrangers / Ausländer		
		En tout Insgesamt	Hommes Männer	Femmes Frauen	En tout Insgesamt	Hommes Männer	Femmes Frauen
<b>Glâne / Glane.....</b>	<b>16 034</b>	<b>14 817</b>	<b>7 459</b>	<b>7 358</b>	<b>1 217</b>	<b>653</b>	<b>564</b>
Auboranges.....	147	146	71	75	1	1	-
Berlens.....	181	173	89	84	8	6	2
Billens.....	327	299	153	146	28	12	16
Bionnens.....	59	58	32	26	1	-	1
Blessens.....	88	88	42	46	-	-	-
Chapelle.....	162	157	72	85	5	3	2
Le Châtelard.....	336	332	173	159	4	1	3
Châtonnaye.....	438	426	214	212	12	5	7
Chavannes-les-Forts..	362	361	179	182	1	1	-
Chav.-s.-Orsonnens..	233	232	122	110	1	1	-
Les Ecasseys.....	41	41	22	19	-	-	-
Ecublens.....	229	221	117	104	8	6	2
Esmonts.....	129	129	65	64	-	-	-
Estévenens.....	127	122	66	56	5	1	4
Gillarens.....	158	155	78	77	3	2	1
Grangettes.....	158	153	70	83	5	4	1
Hennens.....	109	109	56	53	-	-	-
La Joux.....	355	353	186	167	2	2	-
Lieffrens.....	49	49	25	24	-	-	-
Lussy.....	360	351	183	168	9	5	4
La Magne.....	31	31	15	16	-	-	-
Massonnens.....	385	379	195	184	6	5	1
Mézières.....	590	573	279	294	17	8	9
Middes.....	315	311	154	157	4	3	1
Montet.....	164	150	78	72	14	9	5
Morlens.....	35	35	19	16	-	-	-
Mossel.....	147	144	78	66	3	2	1
La Neirigue.....	51	51	30	21	-	-	-
Orsonnens.....	298	268	142	126	30	26	4
Prez-vers-Siviriez.....	222	213	104	109	9	5	4
Promasens.....	223	214	112	102	9	6	3
Romont.....	3 924	3 105	1 482	1 623	819	411	408
Rue.....	448	424	216	208	24	16	8
Siviriez.....	839	819	400	419	20	15	5
Sommentier.....	171	170	94	76	1	1	-
Torny-le-Grand.....	330	314	151	163	16	9	7
Ursy.....	488	468	246	222	20	11	9
Vauderens.....	309	302	148	154	7	3	4
Villaraboud.....	260	249	133	116	11	6	5
Villargiroud.....	249	249	131	118	-	-	-

## Population légale des communes, selon la nationalité et le sexe, en 1990

Zivilrechtliche Bevölkerung der Gemeinden, nach Nationalität und Geschlecht, 1990

Commune Gemeinde	Total	Suisse / Schweizer			Etrangers / Ausländer		
		En tout Insgesamt	Hommes Männer	Femmes Frauen	En tout Insgesamt	Hommes Männer	Femmes Frauen
Villariaz .....	301	293	155	138	8	5	3
Villarimboud .....	429	421	216	205	8	4	4
Villarsiviriaux .....	179	177	97	80	2	1	1
Villaz-St-Pierre .....	875	810	421	389	65	37	28
Vuarmarens .....	267	264	140	124	3	3	-
Vuistern.-dt-Romont..	456	428	208	220	28	17	11
<b>Broye / Broye .....</b>	<b>18 471</b>	<b>16 881</b>	<b>8 363</b>	<b>8 518</b>	<b>1 590</b>	<b>881</b>	<b>709</b>
Aumont.....	406	393	209	184	13	8	5
Autavaux.....	135	134	69	65	1	1	-
Bollion .....	95	92	46	46	3	2	1
Bussy.....	239	233	117	116	6	2	4
Châbles.....	414	384	187	197	30	10	20
Chandon .....	99	96	46	50	3	3	-
Chapelle.....	77	70	38	32	7	5	2
Châtillon .....	217	183	92	91	34	19	15
Cheiry.....	241	239	116	123	2	2	-
Cheyres.....	532	501	250	251	31	17	14
Cugy.....	834	758	373	385	76	45	31
Delley.....	386	356	181	175	30	17	13
Domdidier.....	1 927	1 719	858	861	208	123	85
Dompierre .....	536	501	248	253	35	17	18
Estavayer-le-Lac.....	3 580	2 880	1 374	1 506	700	369	331
Fétigny .....	488	471	220	251	17	10	7
Font.....	246	237	123	114	9	5	4
Forel.....	297	292	139	153	5	5	-
Franex.....	47	46	24	22	1	1	-
Frasses .....	146	140	82	58	6	1	5
Les Friques .....	58	58	26	32	-	-	-
Gletterens .....	333	321	155	166	12	9	3
Granges-de-Vesin.....	104	103	48	55	1	1	-
Léchelles.....	373	357	185	172	16	13	3
Lully.....	289	264	133	131	25	16	9
Mannens-Grandsivaz	395	383	190	193	12	6	6
Ménières .....	260	250	130	120	10	6	4
Montagny-la-Ville .....	423	407	218	189	16	7	9
Montagny-les-Monts .	778	729	343	386	49	28	21
Montbrelloz .....	211	211	111	100	-	-	-

## Population légale des communes, selon la nationalité et le sexe, en 1990

Zivilrechtliche Bevölkerung der Gemeinden, nach Nationalität und Geschlecht, 1990

Commune Gemeinde	Total	Suisse / Schweizer			Etrangers / Ausländer		
		En tout Insgesamt	Hommes Männer	Femmes Frauen	En tout Insgesamt	Hommes Männer	Femmes Frauen
Montet.....	335	283	141	142	52	29	23
Morens.....	133	133	69	64	-	-	-
Murist.....	391	383	191	192	8	7	1
Nuvilly.....	284	268	130	138	16	11	5
Portalban.....	209	200	98	102	9	4	5
Praratoud.....	61	58	31	27	3	2	1
Préfondavaux.....	60	52	26	26	8	5	3
Rueyres-les-Prés.....	223	221	117	104	2	2	-
Russy.....	166	164	82	82	2	1	1
St-Aubin.....	1 042	948	479	469	94	51	43
Seiry.....	137	136	66	70	1	-	1
Sévaz.....	153	149	73	76	4	4	-
Surpierre.....	230	222	115	107	8	6	2
Vallon.....	247	243	120	123	4	2	2
Vesin.....	223	214	101	113	9	4	5
Villeneuve.....	246	237	114	123	9	3	6
Vuissens.....	165	162	79	83	3	2	1
<b>Veveyse / Vivisbach.....</b>	<b>10 462</b>	<b>9 611</b>	<b>4 749</b>	<b>4 862</b>	<b>851</b>	<b>505</b>	<b>346</b>
Attalens.....	1 770	1 617	784	833	153	89	64
Besencens.....	117	116	66	50	1	1	-
Bossonnens.....	733	668	325	343	65	39	26
Bouloz.....	249	244	125	119	5	3	2
Châtel-St-Denis.....	3 621	3 173	1 540	1 633	448	257	191
Le Crêt.....	361	361	192	169	-	-	-
Fiaugères.....	178	172	87	85	6	5	1
Granges.....	600	563	279	284	37	23	14
Grattavache.....	186	181	101	80	5	4	1
Pont.....	117	114	62	52	3	3	-
Porsel.....	322	309	153	156	13	8	5
Progens.....	233	203	98	105	30	19	11
Remaufens.....	623	586	289	297	37	23	14
St-Martin.....	389	370	181	189	19	13	6
Semsaies.....	963	934	467	467	29	18	11

## Population résidante des communes, par sexe et groupe d'âges, en 1990

Wohnbevölkerung der Gemeinden, nach Geschlecht und Altersgruppe, 1990

Commune Gemeinde	Total	Hommes / Männer			Femmes / Frauen			Taux de dépendance total <sup>1</sup>	
		0 - 19 ans Jahre	20-64 ans Jahre	65 + ans Jahre	0 - 19 ans Jahre	20 - 64 ans Jahre	65 + ans Jahre	Gesamt- belastungs- quotient <sup>1</sup>	
<b>Canton / Kanton.....</b>	<b>213 571</b>	<b>28 100</b>	<b>68 021</b>	<b>11 660</b>	<b>26 807</b>	<b>63 042</b>	<b>15 941</b>	<b>63</b>	
<b>Sarine / Saane .....</b>	<b>78 221</b>	<b>9 718</b>	<b>25 749</b>	<b>3 659</b>	<b>9 306</b>	<b>24 158</b>	<b>5 631</b>	<b>57</b>	
Arconciel .....	553	102	162	20	90	156	23	74	
Autafond .....	81	13	26	5	11	23	3	65	
Autigny .....	488	61	148	39	68	135	37	72	
Avry-sur-Matran .....	1 040	166	333	28	165	320	28	59	
Belfaux .....	2 123	321	663	73	297	628	141	64	
Bonnefontaine .....	459	63	149	23	56	150	18	54	
Chénens .....	369	59	113	17	58	98	24	75	
Chésopelloz .....	90	12	32	4	11	28	3	50	
La Corbaz .....	208	40	62	11	33	51	11	84	
Corjolens .....	70	13	26	4	5	17	5	63	
Cormagens .....	99	14	34	7	11	30	3	55	
Corminbœuf .....	1 514	241	501	40	232	462	38	57	
Corpataux .....	514	76	167	25	62	156	28	59	
Corserey .....	243	52	63	11	39	71	7	81	
Cottens .....	763	122	241	33	106	221	40	65	
Ecuvillens .....	613	65	215	38	67	182	46	54	
Ependes .....	911	142	294	27	142	279	27	59	
Essert .....	221	28	73	13	32	59	16	67	
Estavayer-le-Gibloux .....	118	14	37	11	13	30	13	76	
Farvagny-le-Grand .....	905	142	272	30	167	259	35	70	
Farvagny-le-Petit .....	221	38	71	16	22	63	11	65	
Ferpicloz .....	138	18	43	11	18	38	10	70	
Fribourg .....	36 355	3 665	12 241	1 926	3 508	11 539	3 476	53	
Glisiez .....	1 775	243	577	56	261	521	117	62	
Granges-Paccot .....	1 695	222	591	65	194	546	77	49	
Grenilles .....	93	15	26	6	16	24	6	86	
Grolley .....	1 206	186	371	40	191	383	35	60	
Lentigny .....	536	75	162	28	73	159	39	67	
Lossy-Formangueires .....	292	42	97	14	33	97	9	51	
Lovens .....	146	22	47	9	13	45	10	59	
Magnedens .....	90	18	28	3	8	26	7	67	
Marly .....	6 578	875	2 251	204	883	2 128	237	50	
Matran .....	1 009	144	335	56	152	281	41	64	
Montévraz .....	270	48	95	10	27	74	16	60	
Neyruz .....	1 053	159	332	49	132	317	64	62	

$$^1\text{Taux de dépendance} = \frac{(0-19 \text{ ans}) + (65 \text{ ans et plus})}{(20-64 \text{ ans})} \times 100$$

$$^1\text{Belastungsquotient} = \frac{(0-19 \text{ Jahre}) + (65 \text{ Jahre und mehr})}{(20-64 \text{ Jahre})} \times 100$$

## Population résidante des communes, par sexe et groupe d'âges, en 1990

Wohnbevölkerung der Gemeinden, nach Geschlecht und Altersgruppe, 1990

Commune Gemeinde	Total	Hommes / Männer			Femmes / Frauen			Taux de dépendance total <sup>1</sup>
		0 - 19 ans Jahre	20-64 ans Jahre	65 + ans Jahre	0 - 19 ans Jahre	20 - 64 ans Jahre	65 + ans Jahre	Gesamt- belastungs- quotient <sup>1</sup>
Noréaz.....	464	63	109	30	117	116	29	106
Oberried.....	157	27	36	11	34	27	22	149
Onnens.....	373	75	109	15	54	101	19	78
Pierrafortscha.....	154	25	49	12	19	39	10	75
Ponthaux.....	446	67	141	21	66	127	24	66
Posat.....	73	19	16	2	13	17	6	121
Posieux.....	822	152	273	36	123	210	28	70
Praroman.....	914	145	283	52	105	273	56	64
Prez-vers-Noréaz.....	623	96	187	32	81	185	42	68
Rossens.....	864	141	280	23	135	256	29	61
Rueyres-St-Laurent.....	233	36	64	14	38	66	15	79
Senèdes.....	109	13	36	5	17	32	6	60
Treyvaux.....	1 087	145	339	61	175	301	66	70
Villarlod.....	209	33	59	10	35	56	16	82
Villars-sur-Glâne.....	7 997	1 052	2 604	336	979	2 511	515	56
Villarsel-le-Gibloux.....	176	23	61	14	17	56	5	50
Villarsel-sur-Marly.....	65	7	23	2	11	21	1	48
Vuisternens-en-Ogoz.....	518	66	173	29	74	141	35	65
Zénauva.....	98	17	29	2	17	27	6	75
<b>Singine / Sense.....</b>	<b>33 805</b>	<b>4 639</b>	<b>10 840</b>	<b>1 709</b>	<b>4 493</b>	<b>9 916</b>	<b>2 208</b>	<b>63</b>
Alterswil.....	1 700	244	516	111	236	481	112	71
Bösingen.....	2 606	426	789	102	382	770	137	67
Brünisried.....	457	66	139	30	58	130	34	70
Düdingen.....	6 356	857	2 045	284	855	1 908	407	61
Giffers.....	1 363	162	387	63	286	397	68	74
Heitenried.....	905	130	292	49	125	263	46	63
Oberschrot.....	849	112	261	57	113	235	71	71
Plaffeien.....	1 650	211	536	114	201	445	143	68
Plasselb.....	913	125	305	38	130	266	49	60
Rechthalten.....	958	142	305	53	126	275	57	65
St. Antoni.....	1 725	256	553	75	252	467	122	69
St. Silvester.....	830	117	283	31	126	236	37	60
St. Ursen.....	1 066	144	332	73	122	296	99	70
Schmitten.....	2 819	401	906	141	335	828	208	63
Tafers.....	2 324	303	768	137	247	698	171	59
Tentlingen.....	899	138	298	40	113	260	50	61
Überstorf.....	1 858	273	584	103	240	546	112	64
Wünnewil-Flamatt.....	4 211	491	1 441	188	505	1 318	268	53
Zumholz.....	316	41	100	20	41	97	17	60

<sup>1</sup>Taux de dépendance =  $\frac{(0-19 \text{ ans}) + (65 \text{ ans et plus})}{(20-64 \text{ ans})} \times 100$

<sup>1</sup>Belastungsquotient =  $\frac{(0-19 \text{ Jahre}) + (65 \text{ Jahre und mehr})}{(20-64 \text{ Jahre})} \times 100$

## Population résidante des communes, par sexe et groupe d'âges, en 1990

Wohnbevölkerung der Gemeinden, nach Geschlecht und Altersgruppe, 1990

Commune Gemeinde	Total	Hommes / Männer			Femmes / Frauen			Taux de dépendance total <sup>1</sup> Gesamtbelastungsquotient <sup>1</sup>
		0 - 19 ans Jahre	20-64 ans Jahre	65 + ans Jahre	0 - 19 ans Jahre	20 - 64 ans Jahre	65 + ans Jahre	
<b>Gruyère / Greyerz..</b>	<b>33 080</b>	<b>4 285</b>	<b>10 236</b>	<b>2 183</b>	<b>4 010</b>	<b>9 496</b>	<b>2 870</b>	<b>68</b>
Albeuve .....	632	95	206	38	68	165	60	70
Avry-devant-Pont .....	367	46	126	40	32	96	27	65
Botterens.....	227	30	70	14	28	70	15	62
Broc.....	2 039	245	625	128	227	626	188	63
Le Bry.....	236	33	70	9	38	74	12	64
Bulle .....	9 062	1 062	2 721	541	1 108	2 709	921	67
Cerniat.....	337	44	105	46	46	72	24	90
Charmey.....	1 431	170	437	112	175	387	150	74
Châtel-sur-Montsalv. ....	187	17	65	11	28	58	8	52
Corbières.....	338	44	97	24	47	98	28	73
Crésuz.....	204	29	57	17	21	63	17	70
Echarlens .....	416	65	135	27	53	111	25	69
Enney .....	430	43	137	28	65	130	27	61
Estavannens .....	273	50	68	29	34	63	29	108
Grandvillard.....	564	92	170	37	65	161	39	70
Gruyères .....	1 460	244	456	79	160	416	105	67
Gumefens.....	486	61	162	27	58	147	31	57
Hauteville .....	363	56	119	20	45	102	21	64
Jaun .....	698	108	197	67	93	169	64	91
Lessoc.....	178	30	50	19	23	40	16	98
Marsens .....	949	94	283	90	106	264	112	74
Maules.....	201	39	62	6	32	53	9	75
Montbovon .....	265	34	65	39	30	67	30	101
Norlon .....	442	62	133	36	53	119	39	75
Neirivue.....	351	41	109	26	43	101	31	67
Le Pâquier.....	715	113	214	32	93	202	61	72
Pont-la-Ville.....	379	50	132	26	38	115	18	53
Riaz .....	1 347	185	435	54	179	429	65	56
La Roche.....	1 145	144	360	98	128	319	96	69
Romanens.....	202	33	61	17	22	53	16	77
Rueyres-Treyfayes.....	128	13	42	8	26	29	10	80
Sâles .....	504	71	147	38	69	121	58	88
Sorens.....	693	94	208	64	60	199	68	70
La Tour-de-Trême .....	2 924	372	1 002	138	331	877	204	56
Vaulruz.....	784	108	250	38	116	221	51	67
Villarbeney .....	81	12	27	6	11	20	5	72
Villars-sous-Mont .....	159	22	44	14	17	41	21	87
Villarvolard .....	198	18	70	13	26	57	14	56
Vuadens .....	1 468	183	461	113	179	403	129	70
Vuippens .....	217	33	58	14	37	49	26	103

<sup>1</sup>Taux de dépendance =  $\frac{(0-19 \text{ ans}) + (65 \text{ ans et plus})}{(20-64 \text{ ans})} \times 100$

<sup>1</sup>Belastungsquotient =  $\frac{(0-19 \text{ Jahre}) + (65 \text{ Jahre und mehr})}{(20-64 \text{ Jahre})} \times 100$

## Population résidante des communes, par sexe et groupe d'âges, en 1990

Wohnbevölkerung der Gemeinden, nach Geschlecht und Altersgruppe, 1990

Commune  Gemeinde	Total	Hommes / Männer			Femmes / Frauen			Taux de dépendance total <sup>1</sup>  Gesamtbelastungsquotient <sup>1</sup>
		0 - 19 ans Jahre	20-64 ans Jahre	65 + ans Jahre	0 - 19 ans Jahre	20 - 64 ans Jahre	65 + ans Jahre	
<b>Lac / See .....</b>	<b>23 101</b>	<b>3 108</b>	<b>7 324</b>	<b>1 359</b>	<b>2 852</b>	<b>6 716</b>	<b>1 742</b>	<b>65</b>
Agriswil.....	112	15	35	8	15	36	3	58
Altavilla.....	117	14	35	9	16	31	12	77
Barberêche .....	525	91	158	29	63	141	43	76
Bas-Vully.....	1 284	141	502	93	119	326	103	55
Büchslen .....	115	17	34	9	16	31	8	77
Cordast .....	497	64	167	23	71	145	27	59
Cormérod.....	154	25	52	8	18	45	6	59
Corsalettes.....	85	22	26	4	10	19	4	89
Courgevaux.....	833	107	281	47	102	235	61	61
Courlevon.....	227	28	77	18	21	61	22	65
Courmillens .....	264	38	82	17	26	82	19	61
Courtaman .....	916	207	290	21	126	244	28	72
Courtepin .....	1 326	190	434	57	180	394	71	60
Courtion .....	255	29	84	16	31	81	14	55
Cressier.....	508	67	149	34	69	147	42	72
Fräschels .....	336	58	97	19	49	88	25	82
Galmiz.....	447	57	133	37	55	126	39	73
Gempenach .....	238	37	70	13	29	70	19	70
Greng.....	110	7	39	1	23	36	4	47
Gurmels .....	1 080	130	335	81	144	313	77	67
Guschelmuth.....	250	41	72	15	31	75	16	70
Haut-Vully .....	781	93	230	65	97	215	81	76
Jeuss.....	280	35	81	31	26	69	38	87
Kerzers.....	3 131	431	989	155	405	946	205	62
Kleinböisingen .....	364	45	129	13	61	97	19	61
Kleingurmels .....	102	16	33	6	12	26	9	73
Liebistorf .....	540	79	161	26	78	159	37	69
Lurtigen.....	185	30	57	11	27	46	14	80
Meyriez .....	359	34	112	28	25	124	36	52
Misery .....	379	60	121	19	49	109	21	65
Muntelier .....	684	80	225	35	81	212	51	57
Murten.....	4 601	538	1 443	263	516	1 417	424	61
Ried.....	585	80	185	34	82	163	41	68
Salvenach .....	338	49	86	38	39	86	40	97
Ulmiz.....	280	41	73	28	29	80	29	83
Villarepos .....	402	51	120	29	47	122	33	66
Wallenbuch .....	101	16	32	2	19	30	2	63
Wallenried.....	310	45	95	17	45	89	19	69

<sup>1</sup>Taux de dépendance =  $\frac{(0-19 \text{ ans}) + (65 \text{ ans et plus})}{(20-64 \text{ ans})} \times 100$

<sup>1</sup>Belastungsquotient =  $\frac{(0-19 \text{ Jahre}) + (65 \text{ Jahre und mehr})}{(20-64 \text{ Jahre})} \times 100$

# Population résidante des communes, par sexe et groupe d'âges, en 1990

Wohnbevölkerung der Gemeinden, nach Geschlecht und Altersgruppe, 1990

Commune Gemeinde	Total	Hommes / Männer			Femmes / Frauen			Taux de dépendance total <sup>1</sup> Gesamt- belastungs- quotient <sup>1</sup>
		0 - 19 ans Jahre	20-64 ans Jahre	65 + ans Jahre	0 - 19 ans Jahre	20 - 64 ans Jahre	65 + ans Jahre	
<b>Glâne / Glane .....</b>	<b>16 209</b>	<b>2 341</b>	<b>4 927</b>	<b>1 012</b>	<b>2 222</b>	<b>4 425</b>	<b>1 282</b>	<b>73</b>
Auboranges.....	142	19	45	6	20	41	11	65
Berlens.....	182	31	59	7	27	47	11	72
Billens.....	410	43	96	54	44	97	76	112
Bionnens.....	58	9	21	2	7	15	4	61
Blessens.....	89	12	25	7	12	23	10	85
Chapelle.....	156	15	49	8	29	46	9	64
Le Châtelard.....	324	40	110	22	44	80	28	71
Châtonnaye.....	432	57	141	19	64	121	30	65
Chavannes-les-Forts...	354	63	97	19	67	87	21	92
Chav.-s.-Orsonnens ...	226	40	56	26	26	52	26	109
Les Ecasseys.....	40	3	14	4	2	12	5	54
Ecublens.....	227	40	66	16	25	66	14	72
Esmonts.....	123	14	41	8	18	38	4	56
Estévenens.....	130	23	38	9	16	31	13	88
Gillarens.....	163	24	46	9	18	45	21	79
Grangettes.....	160	14	50	11	36	38	11	82
Hennens.....	106	16	28	10	16	25	11	100
La Joux.....	348	54	109	25	53	92	15	73
Lieffrens.....	48	6	17	2	5	13	5	60
Lussy.....	357	63	101	21	55	90	27	87
La Magne.....	32	4	9	2	7	9	1	78
Massonnens.....	382	64	110	25	63	94	26	87
Mézières.....	576	72	180	31	97	157	39	71
Middes.....	300	38	90	22	41	84	25	72
Montet.....	168	25	52	11	25	46	9	71
Morlens.....	34	5	10	3	2	9	5	79
Mossel.....	141	21	43	14	19	35	9	81
La Neirigue.....	50	11	17	2	4	12	4	72
Orsonnens.....	302	49	114	10	38	70	21	64
Prez-vers-Siviriez.....	213	27	60	19	32	56	19	84
Promasens.....	223	37	72	11	28	66	9	62
Romont.....	4 098	548	1 279	206	552	1 202	311	65
Rue.....	444	60	147	26	59	124	28	64
Siviriez.....	848	118	244	55	121	235	75	77
Sommontier.....	164	24	56	16	8	47	13	59
Torny-le-Grand.....	317	48	88	20	44	97	20	71
Ursy.....	492	86	147	28	58	132	41	76
Vauderens.....	311	48	88	18	49	89	19	76
Villaraboud.....	253	39	78	18	35	63	20	79
Villargiroud.....	242	37	67	22	27	64	25	85

<sup>1</sup>Taux de dépendance =  $\frac{(0-19 \text{ ans}) + (65 \text{ ans et plus})}{(20-64 \text{ ans})} \times 100$

<sup>1</sup>Belastungsquotient =  $\frac{(0-19 \text{ Jahre}) + (65 \text{ Jahre und mehr})}{(20-64 \text{ Jahre})} \times 100$



## Population résidante des communes, par sexe et groupe d'âges, en 1990

Wohnbevölkerung der Gemeinden, nach Geschlecht und Altersgruppe, 1990

Commune  Gemeinde	Total	Hommes / Männer			Femmes / Frauen			Taux de dépendance total <sup>1</sup>
		0 - 19 ans Jahre	20-64 ans Jahre	65 + ans Jahre	0 - 19 ans Jahre	20 - 64 ans Jahre	65 + ans Jahre	Gesamt- belastungs- quotient <sup>1</sup>
Villariaz.....	302	52	92	16	51	75	16	81
Villarimboud .....	419	76	111	28	76	102	26	97
Villarsiviriaux .....	173	32	59	10	11	49	12	60
Villaz-St-Pierre .....	897	135	290	53	93	248	78	67
Vuarmarens.....	261	40	86	12	31	75	17	62
Vuistern.-dt-Romont....	492	59	129	49	67	126	62	93
<b>Broye / Broye .....</b>	<b>18 552</b>	<b>2 594</b>	<b>5 651</b>	<b>1 086</b>	<b>2 513</b>	<b>5 271</b>	<b>1 437</b>	<b>70</b>
Aumont.....	405	71	129	23	48	104	30	74
Autavaux .....	130	16	42	10	13	39	10	61
Bollion .....	93	13	27	6	14	28	5	69
Bussy .....	229	30	70	12	33	71	13	62
Châbles .....	405	59	114	20	55	102	55	88
Chandon.....	95	12	28	8	12	29	6	67
Chapelle .....	70	10	22	7	6	20	5	67
Châtillon .....	208	32	66	12	33	56	9	71
Cheiry.....	229	27	72	17	33	56	24	79
Cheyres.....	513	65	149	40	58	160	41	66
Cugy .....	796	102	259	46	105	226	58	64
Delley .....	373	51	118	24	39	106	35	67
Domdidier.....	1 973	295	598	104	264	562	150	70
Dompierre .....	539	67	166	38	78	147	43	72
Estavayer-le-Lac .....	3 808	541	1 163	166	541	1 107	290	68
Fétigny .....	465	62	134	26	69	134	40	74
Font .....	231	34	68	17	21	68	23	70
Forel .....	294	42	86	18	52	77	19	80
Franex .....	46	4	16	4	4	12	6	64
Frasses .....	139	19	44	15	8	40	13	66
Les Friques .....	51	6	17	3	8	12	5	76
Gletterens.....	328	46	99	18	44	104	17	62
Granges-de-Vesin.....	99	10	30	5	16	31	7	62
Léchelles .....	354	54	111	23	41	99	26	69
Lully.....	286	44	99	8	43	76	16	63
Mannens-Grandsivaz ..	384	47	123	23	55	116	20	61
Ménières .....	263	41	76	25	30	75	16	74
Montagny-la-Ville .....	464	65	126	44	69	114	46	93
Montagny-les-Monts....	754	94	227	42	108	213	70	71
Montbrelloz.....	204	35	64	8	28	56	13	70

<sup>1</sup>Taux de dépendance =  $\frac{(0-19 \text{ ans}) + (65 \text{ ans et plus})}{(20-64 \text{ ans})} \times 100$

<sup>1</sup>Belastungsquotient =  $\frac{(0-19 \text{ Jahre}) + (65 \text{ Jahre und mehr})}{(20-64 \text{ Jahre})} \times 100$

## Population résidante des communes, par sexe et groupe d'âges, en 1990

Wohnbevölkerung der Gemeinden, nach Geschlecht und Altersgruppe, 1990

Commune Gemeinde	Total	Hommes / Männer			Femmes / Frauen			Taux de dépendance total <sup>1</sup> Gesamtbelastungsquotient <sup>1</sup>	
		0 - 19 ans Jahre	20-64 ans Jahre	65 + ans Jahre	0 - 19 ans Jahre	20 - 64 ans Jahre	65 + ans Jahre		
Montet .....	438	52	143	19	37	164	23	43	
Morens .....	123	12	41	12	15	29	14	76	
Murist .....	362	52	106	29	52	89	34	86	
Nuvilly.....	275	35	82	17	37	76	28	74	
Portalban.....	212	25	67	12	30	59	19	68	
Praratoud .....	59	8	16	7	7	18	3	74	
Prévondavaux .....	59	12	20	3	4	16	4	64	
Rueyres-les-Prés .....	216	35	65	14	26	58	18	76	
Russy .....	167	20	42	20	32	37	16	111	
St-Aubin .....	1 027	154	324	54	148	295	52	66	
Seiry .....	144	22	39	8	24	42	9	78	
Sévaz .....	154	22	56	3	21	44	8	54	
Surpierre .....	228	32	69	18	29	54	26	85	
Vallon .....	240	38	65	16	37	67	17	82	
Vesin .....	219	30	64	11	31	66	17	69	
Villeneuve.....	244	28	66	19	34	74	23	74	
Vuissens.....	157	23	43	12	21	43	15	83	
<b>Veveyse / Vivisbach.....</b>	<b>10 603</b>	<b>1 415</b>	<b>3 294</b>	<b>652</b>	<b>1 411</b>	<b>3 060</b>	<b>771</b>	<b>67</b>	
Attalens .....	1 806	251	556	92	269	530	108	66	
Besencens .....	115	17	41	8	14	27	8	69	
Bossonnens .....	718	101	234	29	96	214	44	60	
Bouloz .....	246	34	68	24	29	69	22	80	
Châtel-St-Denis.....	3 797	473	1 171	233	459	1 132	329	65	
Le Crêt .....	366	55	111	28	52	95	25	78	
Fiaugères .....	173	24	57	10	26	48	8	65	
Granges .....	594	87	184	34	81	175	33	66	
Grattavache.....	182	28	62	14	20	47	11	67	
Pont.....	113	12	46	6	12	32	5	45	
Porsel.....	317	34	106	20	43	95	19	58	
Progens.....	230	26	76	18	31	60	19	69	
Remaufens.....	613	90	179	37	95	170	42	76	
St-Martin.....	382	48	114	30	61	101	28	78	
Semsaies .....	951	135	289	69	123	265	70	72	

<sup>1</sup>Taux de dépendance =  $\frac{(0-19 \text{ ans}) + (65 \text{ ans et plus})}{(20-64 \text{ ans})} \times 100$

<sup>1</sup>Belastungsquotient =  $\frac{(0-19 \text{ Jahre}) + (65 \text{ Jahre und mehr})}{(20-64 \text{ Jahre})} \times 100$

## Communes, selon leur taille, depuis 1941

Gemeinden, nach ihrer Grösse, seit 1941

Taille des communes (habitants) Gemeindegrösse (Einwohner)	1941	1950	1960	1970	1980	1990
---	------	------	------	------	------	------

### Nombre de communes en chiffres absolus / Gemeindeanzahl in absoluten Zahlen

1- 99	30	35	46	50	41	26
100- 199	61	60	64	63	60	43
200- 299	55	55	51	47	47	47
300- 399	42	35	36	30	28	33
400- 499	32	34	22	22	13	23
500- 599	13	14	13	10	11	14
600- 699	8	8	12	12	10	7
700- 799	10	7	6	8	15	7
800- 899	4	5	3	3	3	8
900- 999	–	2	2	2	4	9
1000-1099	3	3	4	5	5	7
1100-1199	3	3	3	3	4	1
1200-1299	–	1	2	2	2	2
1300-1399	5	2	2	2	1	3
1400-1499	3	2	–	1	2	3
1500-1999	8	9	7	5	6	9
2000-4999	6	7	9	11	9	12
5000 +	1	2	2	3	5	5
<b>Total</b>	<b>284</b>	<b>284</b>	<b>284</b>	<b>279</b>	<b>266</b>	<b>259</b>

### Nombre de communes en % / Gemeindeanzahl in %

1- 99	10,6	12,3	16,2	17,9	15,4	10,0
100- 199	21,5	21,1	22,5	22,6	22,5	16,6
200- 299	19,4	19,4	18,0	16,8	17,7	18,1
300- 399	14,8	12,3	12,7	10,7	10,5	12,7
400- 499	11,3	12,0	7,7	7,9	4,9	8,9
500- 599	4,6	4,9	4,6	3,6	4,1	5,4
600- 699	2,8	2,8	4,2	4,3	3,8	2,7
700- 799	3,5	2,4	2,1	2,9	5,6	2,7
800- 899	1,4	1,8	1,1	1,1	1,1	3,1
900- 999	–	0,7	0,7	0,7	1,5	3,5
1000-1099	1,0	1,1	1,4	1,8	1,9	2,7
1100-1199	1,0	1,1	1,1	1,1	1,5	0,4
1200-1299	–	0,4	0,7	0,7	0,8	0,8
1300-1399	1,8	0,7	0,7	0,7	0,4	1,2
1400-1499	1,1	0,7	–	0,4	0,8	1,2
1500-1999	2,8	3,2	2,4	1,8	2,2	3,5
2000-4999	2,1	2,4	3,2	3,9	3,4	4,6
5000 +	0,3	0,7	0,7	1,1	1,9	1,9
<b>Total</b>	<b>100,0</b>	<b>100,0</b>	<b>100,0</b>	<b>100,0</b>	<b>100,0</b>	<b>100,0</b>

## Population résidante, selon la taille des communes, depuis 1941

Wohnbevölkerung, nach der Gemeindegrösse, seit 1941

Taille des communes (habitants) Gemeindegrösse (Einwohner)	1941	1950	1960	1970	1980	1990
---	------	------	------	------	------	------

### Population résidante en chiffres absolus / Wohnbevölkerung in absoluten Zahlen

1- 99	2 219	2 621	3 146	3 366	2 943	1 848
100- 199	8 956	8 905	9 584	9 386	9 190	6 249
200- 299	13 367	13 670	12 493	11 463	11 476	11 215
300- 399	14 453	12 164	12 472	10 164	9 621	11 442
400- 499	14 069	15 158	9 762	9 900	5 768	10 300
500- 599	7 205	7 883	7 030	5 372	5 709	7 569
600- 699	5 038	5 117	7 888	7 641	6 460	4 556
700- 799	7 632	5 390	4 505	5 973	11 220	5 311
800- 899	2 561	4 232	2 535	2 565	2 581	6 842
900- 999	917	1 875	1 833	1 944	3 858	8 322
1000-1099	3 221	3 156	4 098	5 341	5 059	7 362
1100-1199	3 386	3 415	3 463	3 424	4 640	1 145
1200-1299	–	1 282	2 475	2 512	2 524	2 490
1300-1399	6 686	2 643	2 701	2 685	1 337	4 036
1400-1499	4 426	2 939	–	1 448	2 944	4 359
1500-1999	13 700	14 829	11 472	8 172	9 854	15 696
2000-4999	18 172	19 156	25 171	36 488	28 472	38 481
5000 +	26 045	34 260	38 566	52 465	61 590	66 348
<b>Total</b>	<b>152 053</b>	<b>158 695</b>	<b>159 194</b>	<b>180 309</b>	<b>185 246</b>	<b>213 571</b>

### Population résidante en % / Wohnbevölkerung in %

1- 99	1,5	1,7	2,0	1,9	1,6	0,9
100- 199	5,9	5,6	6,0	5,2	5,0	2,9
200- 299	8,8	8,6	7,8	6,3	6,2	5,3
300- 399	9,5	7,7	7,8	5,6	5,2	5,4
400- 499	9,3	9,5	6,1	5,5	3,1	4,8
500- 599	4,7	5,0	4,4	3,0	3,1	3,5
600- 699	3,3	3,2	5,0	4,2	3,5	2,1
700- 799	5,0	3,4	2,8	3,3	6,1	2,5
800- 899	1,7	2,7	1,6	1,4	1,4	3,2
900- 999	0,6	1,2	1,2	1,1	2,1	3,9
1000-1099	2,1	2,0	2,6	3,0	2,7	3,5
1100-1199	2,2	2,1	2,2	1,9	2,5	0,5
1200-1299	–	0,8	1,6	1,4	1,3	1,2
1300-1399	4,4	1,7	1,7	1,5	0,7	1,9
1400-1499	2,9	1,8	–	0,8	1,6	2,0
1500-1999	9,0	9,3	7,2	4,5	5,3	7,3
2000-4999	12,0	12,1	15,8	20,3	15,4	18,0
5000 +	17,1	21,6	24,2	29,1	33,2	31,1
<b>Total</b>	<b>100,0</b>	<b>100,0</b>	<b>100,0</b>	<b>100,0</b>	<b>100,0</b>	<b>100,0</b>

## Communes et population résidante des communes, selon leur taille, par district, en 1990

Gemeinden und Wohnbevölkerung der Gemeinden, nach Gemeindegrösse und Bezirk, 1990

Taille des communes (habitants) Gemeindegrösse (Einwohner)	Sarine Saane	Singine Sense	Gruyère Greyerz	Lac See	Glâne Glâne	Broye Broye	Veveyse Vivisbach	Canton Kanton
<b>Nombre de communes / Gemeindeanzahl</b>								
1- 99	9	—	1	1	7	8	—	26
100- 199	7	—	5	8	12	7	4	43
200- 299	8	—	8	7	7	15	2	47
300- 399	2	1	6	6	10	5	3	33
400- 499	4	1	4	3	6	5	—	23
500- 599	4	—	2	4	1	2	1	14
600- 699	2	—	3	1	—	—	1	7
700- 799	1	—	2	1	—	2	1	7
800- 899	2	3	—	1	2	—	—	8
900- 999	3	3	1	1	—	—	1	9
1 000-1 099	4	1	—	1	—	1	—	7
1 100-1 199	—	—	1	—	—	—	—	1
1 200-1 299	1	—	—	1	—	—	—	2
1 300-1 399	—	1	1	1	—	—	—	3
1 400-1 499	—	—	3	—	—	—	—	3
1 500-1 999	3	4	—	—	—	1	1	9
2 000-4 999	1	4	2	2	1	1	1	12
5 000 +	3	1	1	—	—	—	—	5
<b>Total</b>	<b>54</b>	<b>19</b>	<b>40</b>	<b>38</b>	<b>46</b>	<b>47</b>	<b>15</b>	<b>259</b>
<b>Population résidante / Wohnbevölkerung</b>								
1- 99	759	—	81	85	351	572	—	1 848
100- 199	998	—	850	996	1 808	1 014	583	6 249
200- 299	1 897	—	1 825	1 794	1 645	3 578	476	11 215
300- 399	742	316	2 135	2 086	3 297	1 801	1 065	11 442
400- 499	1 857	457	1 774	1 346	2 689	2 177	—	10 300
500- 599	2 121	—	1 068	2 158	576	1 052	594	7 569
600- 699	1 236	—	2 023	684	—	—	613	4 556
700- 799	763	—	1 499	781	—	1 550	718	5 311
800- 899	1 686	2 578	—	833	1 745	—	—	6 842
900- 999	2 730	2 776	949	916	—	—	951	8 322
1 000-1 099	4 189	1 066	—	1 080	—	1 027	—	7 362
1 100-1 199	—	—	1 145	—	—	—	—	1 145
1 200-1 299	1 206	—	—	1 284	—	—	—	2 490
1 300-1 399	—	1 363	1 347	1 326	—	—	—	4 036
1 400-1 499	—	—	4 359	—	—	—	—	4 359
1 500-1 999	4 984	6 933	—	—	—	1 973	1 806	15 696
2 000-4 999	2 123	11 960	4 963	7 732	4 098	3 808	3 797	38 481
5 000 +	50 930	6 356	9 062	—	—	—	—	66 348
<b>Total</b>	<b>78 221</b>	<b>33 805</b>	<b>33 080</b>	<b>23 101</b>	<b>16 209</b>	<b>18 552</b>	<b>10 603</b>	<b>213 571</b>

## Effectifs de population des communes, au 1<sup>er</sup> janvier et au 31 décembre 1992

Bevölkerungsbestände der Gemeinden, am 1. Januar und am 31. Dezember 1992

Commune Gemeinde	Population résidante permanente Ständige Wohnbevölkerung		Population dite «légale» «Zivilrechtliche» Bevölkerung		Population résidante Wohnbevölkerung	
	1.1.92	31.12.92	1.1.92	31.12.92	1.1.92	31.12.92
<b>Canton / Kanton ..</b>	<b>210 783</b>	<b>214 555</b>	<b>210 556</b>	<b>214 300</b>	<b>215 783</b>	<b>219 555</b>
<b>Sarine / Saane.....</b>	<b>74 744</b>	<b>75 917</b>	<b>74 654</b>	<b>75 801</b>	<b>79 334</b>	<b>80 507</b>
Arconciel.....	579	591	579	591	574	586
Autafond.....	77	75	77	75	78	76
Autigny.....	564	568	564	568	559	563
Avry-sur-Matran.....	1 094	1 140	1 093	1 138	1 091	1 137
Belfaux.....	2 154	2 184	2 153	2 182	2 178	2 208
Bonnefontaine.....	473	483	473	483	470	480
Chénens.....	385	414	385	413	374	403
Chésopelloz.....	88	80	88	80	83	75
La Corbaz.....	192	191	192	191	196	195
Corjolens.....	71	78	71	78	65	72
Cormagens.....	88	100	88	100	96	108
Corminbœuf.....	1 548	1 543	1 548	1 543	1 530	1 525
Corpataux.....	532	545	532	545	518	531
Corserrey.....	241	249	241	249	239	247
Cottens.....	806	834	806	834	789	817
Ecuwillens.....	626	614	626	614	610	598
Ependes.....	917	925	917	924	900	908
Essert.....	218	223	218	223	210	215
Estavayer-le-Gibloux.....	141	144	141	144	137	140
Farvagny-le-Grand....	982	1 084	982	1 082	987	1 089
Farvagny-le-Petit.....	234	254	234	254	223	243
Ferpicloz.....	162	189	162	189	147	174
Fribourg.....	32 613	32 703	32 549	32 617	36 412	36 502
Givisiez.....	1 699	1 778	1 699	1 778	1 835	1 914
Granges-Paccot.....	1 681	1 741	1 678	1 737	1 744	1 804
Grenilles.....	91	94	91	94	90	93
Grolley.....	1 247	1 300	1 245	1 300	1 239	1 292
Lentigny.....	569	577	569	577	556	564
Lossy-Formangeires	285	292	285	292	282	289
Lovens.....	160	153	160	153	151	144
Magnedens.....	88	98	88	98	89	99
Marly.....	6 525	6 502	6 520	6 501	6 756	6 733
Matran.....	1 013	1 026	1 013	1 026	1 023	1 036
Montévraz.....	324	363	324	363	318	357
Neyruz.....	1 108	1 188	1 108	1 187	1 098	1 178

## Effectifs de population des communes, au 1<sup>er</sup> janvier et au 31 décembre 1992

Bevölkerungsbestände der Gemeinden, am 1. Januar und am 31. Dezember 1992

Commune Gemeinde	Population résidante permanente Ständige Wohnbevölkerung		Population dite «légal» «Zivilrechtliche» Bevölkerung		Population résidante Wohnbevölkerung	
	1.1.92	31.12.92	1.1.92	31.12.92	1.1.92	31.12.92
Noréaz .....	428	434	428	433	492	498
Oberried .....	113	115	113	115	164	166
Onnens .....	395	396	395	396	390	391
Pierrafortscha.....	151	150	151	150	146	145
Ponthaux.....	452	457	451	457	447	452
Posat.....	76	76	76	76	74	74
Posieux .....	725	741	725	741	835	851
Praroman .....	918	907	917	907	897	886
Prez-vers-Noréaz.....	643	686	643	686	637	680
Rossens .....	941	982	941	981	926	967
Rueyres-St-Laurent...	240	250	239	250	229	239
Senèdes.....	111	118	111	118	111	118
Treyvaux .....	1 141	1 165	1 140	1 163	1 123	1 147
Villarod .....	224	217	224	217	217	210
Villars-sur-Glâne .....	7 739	8 017	7 730	8 006	8 132	8 410
Villarsel-le-Gibloux....	165	168	164	168	170	173
Villarsel-sur-Marly .....	67	66	67	66	68	67
Vuisternens-en-Ogoz	528	528	528	527	519	519
Zénauva.....	112	121	112	121	110	119
<b>Singine / Sense....</b>	<b>33 995</b>	<b>34 489</b>	<b>33 977</b>	<b>34 470</b>	<b>33 900</b>	<b>34 394</b>
Alterswil.....	1 730	1 752	1 729	1 752	1 698	1 720
Bösingen .....	2 585	2 580	2 583	2 579	2 600	2 595
Brünisried.....	483	504	483	504	475	496
Düdingen.....	6 324	6 352	6 321	6 349	6 273	6 301
Giffers .....	1 270	1 307	1 270	1 307	1 380	1 417
Heitenried.....	948	958	948	957	925	935
Oberschrot .....	872	874	872	874	862	864
Plaffeien .....	1 699	1 777	1 696	1 774	1 659	1 737
Plasselb .....	932	952	932	952	928	948
Rechthalten.....	1 018	1 037	1 018	1 037	984	1 003
St. Antoni .....	1 774	1 788	1 773	1 786	1 734	1 748
St. Silvester.....	871	898	871	898	848	875
St. Ursen .....	1 092	1 108	1 092	1 108	1 064	1 080
Schmitten.....	2 805	2 818	2 803	2 817	2 820	2 833
Tafers.....	2 193	2 185	2 191	2 185	2 315	2 307
Tentlingen .....	893	923	893	921	900	930
Überstorf .....	1 913	1 985	1 913	1 985	1 870	1 942
Wünnewil-Flamatt .....	4 270	4 349	4 266	4 343	4 246	4 325
Zumholz .....	323	342	323	342	319	338

## Effectifs de population des communes, au 1<sup>er</sup> janvier et au 31 décembre 1992

Bevölkerungsbestände der Gemeinden, am 1. Januar und am 31. Dezember 1992

Commune Gemeinde	Population résidante permanente Ständige Wohnbevölkerung		Population dite «légale» «Zivilrechtliche» Bevölkerung		Population résidante Wohnbevölkerung	
	1.1.92	31.12.92	1.1.92	31.12.92	1.1.92	31.12.92
<b>Gruyère / Greyerz.....</b>	<b>32 944</b>	<b>33 561</b>	<b>32 901</b>	<b>33 513</b>	<b>33 287</b>	<b>33 904</b>
Albeuve.....	545	557	545	556	640	652
Avry-devant-Pont.....	323	332	323	332	369	378
Botterens.....	235	237	235	237	230	232
Broc.....	1 947	1 993	1 935	1 981	2 024	2 070
Le Bry.....	231	234	231	234	222	225
Bulle.....	9 159	9 346	9 146	9 332	9 133	9 320
Cerniat.....	369	365	369	365	352	348
Charmey.....	1 432	1 483	1 431	1 481	1 454	1 505
Châtel-sur-Montsalv..	186	191	186	191	186	191
Corbières.....	327	346	327	346	322	341
Crésuz.....	216	211	216	211	209	204
Echarlens.....	448	453	448	453	436	441
Enney.....	477	503	477	501	469	495
Estavannens.....	289	300	289	300	278	289
Grandvillard.....	567	554	567	554	545	532
Gruyères.....	1 378	1 412	1 376	1 412	1 461	1 495
Gumefens.....	488	497	488	497	506	515
Hauteville.....	360	415	359	415	354	409
Jaun.....	781	793	781	793	703	715
Lessoc.....	197	198	197	198	189	190
Marsens.....	732	776	732	776	953	997
Maules.....	207	206	207	206	200	199
Montbovon.....	280	285	278	285	264	269
Morlon.....	425	434	425	433	450	459
Neirivue.....	328	327	328	327	336	335
Le Pâquier.....	748	754	748	754	719	725
Pont-la-Ville.....	414	419	414	419	404	409
Riaz.....	1 359	1 371	1 357	1 368	1 350	1 362
La Roche.....	1 082	1 090	1 081	1 089	1 096	1 104
Romanens.....	223	222	223	222	208	207
Rueyres-Treyfayes....	127	127	127	127	127	127
Sâles.....	520	535	520	535	535	550
Sorens.....	708	698	708	698	721	711
La Tour-de-Trême.....	2 883	2 933	2 877	2 923	2 880	2 930
Vaulruz.....	809	785	807	784	792	768
Villarbeney.....	90	90	90	90	88	88
Villars-sous-Mont.....	151	152	151	152	166	167
Villarvolard.....	210	212	210	212	196	198
Vuadens.....	1 474	1 510	1 473	1 509	1 501	1 537
Vuippens.....	219	215	219	215	219	215



## Effectifs de population des communes, au 1<sup>er</sup> janvier et au 31 décembre 1992

Bevölkerungsbestände der Gemeinden, am 1. Januar und am 31. Dezember 1992

Commune Gemeinde	Population résidante permanente Ständige Wohnbevölkerung		Population dite «légale» «Zivilrechtliche» Bevölkerung		Population résidante Wohnbevölkerung	
	1.1.92	31.12.92	1.1.92	31.12.92	1.1.92	31.12.92
<b>Lac / See .....</b>	<b>23 281</b>	<b>23 675</b>	<b>23 259</b>	<b>23 651</b>	<b>23 424</b>	<b>23 818</b>
Agriswil.....	119	118	119	118	118	117
Barberêche .....	504	508	504	503	544	548
Bas-Vully.....	1 178	1 202	1 176	1 201	1 302	1 326
Büchslen .....	116	117	116	117	112	113
Cordast .....	519	527	519	527	516	524
Cormérod.....	154	148	154	148	151	145
Corsalettes.....	75	79	75	79	74	78
Courgevoux.....	815	812	814	811	824	821
Courlevon.....	239	240	239	240	242	243
Cournillens.....	266	263	266	263	263	260
Courtaman .....	845	837	843	837	915	907
Courtepin .....	1 353	1 394	1 351	1 392	1 369	1 410
Courtion .....	264	270	264	270	260	266
Cressier.....	526	544	526	542	512	530
Fräschels .....	362	384	362	384	349	371
Galmiz.....	484	504	483	504	483	503
Gempenach .....	243	243	242	242	241	241
Greng.....	131	161	131	161	120	150
Gurmels .....	1 089	1 089	1 088	1 088	1 105	1 105
Guschelmuth.....	264	285	264	285	262	283
Haut-Vully .....	855	895	854	893	812	852
Jeuss.....	237	242	236	242	282	287
Kerzers.....	3 150	3 203	3 149	3 200	3 160	3 213
Kleinbösingén .....	381	415	380	415	379	413
Kleingurmels .....	109	107	109	107	106	104
Liebistorf .....	555	545	554	545	549	539
Lurtigen .....	186	188	186	188	183	185
Meyriez .....	358	358	358	358	365	365
Misery .....	374	378	374	378	375	379
Muntelier .....	693	693	693	693	667	667
Murten.....	4 747	4 786	4 742	4 782	4 749	4 788
Ried.....	592	608	590	606	569	585
Salvenach .....	365	376	365	376	355	366
Ulmiz.....	276	290	276	290	282	296
Villarepos .....	421	431	421	431	411	421
Wallenbuch .....	102	103	102	103	101	102
Wallenried.....	334	332	334	332	317	315

## Effectifs de population des communes, au 1<sup>er</sup> janvier et au 31 décembre 1992

Bevölkerungsbestände der Gemeinden, am 1. Januar und am 31. Dezember 1992

Commune Gemeinde	Population résidante permanente Ständige Wohnbevölkerung		Population dite «légale» «Zivilrechtliche» Bevölkerung		Population résidante Wohnbevölkerung	
	1.1.92	31.12.92	1.1.92	31.12.92	1.1.92	31.12.92
<b>Glâne / Glane.....</b>	<b>16 258</b>	<b>16 544</b>	<b>16 243</b>	<b>16 529</b>	<b>16 322</b>	<b>16 608</b>
Auboranges.....	145	148	145	148	140	143
Berlens.....	187	204	187	204	186	203
Billens.....	329	328	329	328	412	411
Bionnens.....	60	58	60	58	58	56
Blessens.....	89	89	89	89	88	88
Chapelle.....	167	167	167	167	161	161
Le Châtelard.....	343	345	343	345	331	333
Châtonnaye.....	452	455	452	455	445	448
Chavannes-les-Forts.	368	396	368	396	358	386
Chav.-s.-Orsonnens..	246	247	246	247	238	239
Les Ecasseys.....	46	46	46	46	45	45
Ecublens.....	232	233	232	233	230	231
Esmonts.....	135	135	135	135	129	129
Estévenens.....	130	132	130	132	133	135
Gillarens.....	162	159	162	159	167	164
Grangettes.....	161	159	161	159	163	161
Hennens.....	107	112	107	112	104	109
La Joux.....	344	349	344	349	336	341
Lieffrens.....	50	51	50	51	49	50
Lussy.....	358	372	358	372	352	366
La Magne.....	34	37	34	37	35	38
Massonnens.....	399	407	399	407	396	404
Mézières.....	608	628	607	628	593	613
Middes.....	334	333	334	333	319	318
Montet.....	170	171	170	171	173	174
Mossel.....	144	140	144	140	138	134
La Neirigue.....	50	54	50	54	49	53
Orsonnens.....	297	289	297	289	299	291
Prez-vers-Siviriez.....	230	232	230	232	221	223
Promasens.....	206	217	206	217	204	215
Romont.....	3 898	3 909	3 887	3 899	4 020	4 031
Rue.....	464	466	464	465	456	458
Siviriez.....	839	850	839	849	847	858
Sommentier.....	179	186	179	186	169	176
Torny-le-Grand.....	343	339	343	339	329	325
Ursy.....	497	515	496	514	494	512
Vauderens.....	337	391	337	391	338	392
Villaraboud.....	257	259	257	259	249	251
Villargiroud.....	259	268	259	268	252	261
Villariaz.....	320	338	320	338	321	339

## Effectifs de population des communes, au 1<sup>er</sup> janvier et au 31 décembre 1992

Bevölkerungsbestände der Gemeinden, am 1. Januar und am 31. Dezember 1992

Commune Gemeinde	Population résidante permanente Ständige Wohnbevölkerung		Population dite «légale» «Zivilrechtliche» Bevölkerung		Population résidante Wohnbevölkerung	
	1.1.92	31.12.92	1.1.92	31.12.92	1.1.92	31.12.92
Villarimboud .....	436	429	436	429	426	419
Villarsiviriaux .....	189	185	189	185	181	177
Villaz-St-Pierre .....	894	914	893	912	902	922
Vuarmarens .....	287	301	287	301	280	294
Vuistern.-dt-Romont..	476	501	475	501	506	531
<b>Broye / Broye.....</b>	<b>18 802</b>	<b>19 247</b>	<b>18 771</b>	<b>19 219</b>	<b>18 736</b>	<b>19 181</b>
Aumont.....	409	416	409	416	395	402
Autavaux.....	136	139	136	139	131	134
Bollion .....	103	105	103	105	101	103
Bussy .....	239	236	239	236	229	226
Châbles.....	407	415	406	415	397	405
Chandon .....	94	95	94	95	90	91
Chapelle.....	80	83	80	83	73	76
Châtillon.....	220	231	220	231	211	222
Cheiry.....	245	262	245	262	230	247
Cheyres.....	560	574	559	573	541	555
Cugy.....	830	822	830	821	790	782
Delley .....	389	396	387	396	373	380
Domdidier.....	1 978	2 034	1 974	2 032	2 001	2 057
Dompierre .....	530	537	530	537	529	536
Estavayer-le-Lac.....	3 693	3 824	3 678	3 807	3 859	3 990
Fétigny .....	501	519	501	519	475	493
Font.....	252	251	252	250	237	236
Forel.....	300	292	298	292	293	285
Frasses .....	149	150	149	150	142	143
Gletterens .....	359	368	359	368	354	363
Granges-de-Vesin.....	97	123	97	123	92	118
Léchelles.....	375	391	375	391	356	372
Lully.....	316	326	316	325	312	322
Mannens-Grandsivaz	407	426	407	426	392	411
Ménières .....	248	262	248	262	251	265
Montagny-la-Ville .....	427	427	427	427	468	468
Montagny-les-Monts .	792	798	791	798	768	774
Montbrelloz .....	210	212	210	212	203	205
Montet.....	349	359	349	359	448	458
Morens .....	134	130	134	130	124	120
Murist .....	430	423	430	423	399	392
Nuvilly .....	293	300	292	300	283	290
Portalban.....	227	249	226	249	229	251
Praratoud .....	61	55	61	55	59	53
Prévondavaux.....	68	68	68	68	65	65

## Effectifs de population des communes, au 1<sup>er</sup> janvier et au 31 décembre 1992

Bevölkerungsbestände der Gemeinden, am 1. Januar und am 31. Dezember 1992

Commune Gemeinde	Population résidante permanente Ständige Wohnbevölkerung		Population dite «légale» «Zivilrechtliche» Bevölkerung		Population résidante Wohnbevölkerung	
	1.1.92	31.12.92	1.1.92	31.12.92	1.1.92	31.12.92
Rueyres-les-Prés .....	238	235	238	235	231	228
Russy .....	165	174	165	174	166	175
St-Aubin .....	1 104	1 124	1 102	1 120	1 073	1 093
Seiry .....	150	141	150	141	157	148
Sévaz .....	136	138	136	138	136	138
Surpierre .....	220	228	219	227	216	224
Vallon .....	231	238	231	238	224	231
Vesin .....	221	237	221	237	216	232
Villeneuve .....	261	268	261	268	258	265
Vuissens .....	168	166	168	166	159	157
<b>Veveyse / Visisbach.....</b>	<b>10 759</b>	<b>11 122</b>	<b>10 751</b>	<b>11 117</b>	<b>10 780</b>	<b>11 143</b>
Attalens .....	1 815	1 872	1 815	1 872	1 841	1 898
Besencens .....	124	134	124	134	122	132
Bossonnens .....	780	870	778	869	757	847
Bouloz .....	255	245	255	245	252	242
Châtel-St-Denis.....	3 760	3 859	3 755	3 858	3 853	3 952
Le Crêt .....	368	369	368	369	373	374
Fiaugères .....	174	172	174	172	169	167
Granges .....	606	641	606	641	595	630
Grattavache .....	192	192	192	192	187	187
Pont.....	115	115	115	115	111	111
Porsel.....	329	336	329	336	322	329
Progens.....	238	251	238	251	231	244
Remaufens.....	630	629	630	628	619	618
St-Martin .....	392	399	392	399	385	392
Semsaies .....	981	1 038	980	1 036	963	1 020

## Population résidante, par sexe et état civil, depuis 1860

Wohnbevölkerung, nach Geschlecht und Zivilstand, seit 1860

Année Jahr	Sexe masculin Männlich				Sexe féminin Weiblich			
	célibataires ledig	mariés verheiratet	veufs verwitwet	divorcés geschieden	célibataires ledig	mariés verheiratet	veuves verwitwet	divorcées geschieden
1860	36 194	13 399 <sup>1</sup>	2 284	845 <sup>2</sup>	34 587	13 307 <sup>1</sup>	3 909	998 <sup>2</sup>
1870 <sup>3</sup>	37 431	15 115 <sup>4</sup>	2 565	72 <sup>5</sup>	35 917	15 320 <sup>4</sup>	4 329	83 <sup>5</sup>
1880 <sup>3</sup>	38 798	16 249	2 553	60	36 884	16 258	4 518	80
1888	40 088	16 769	2 457	80	38 237	16 941	4 503	80
1900	43 562	18 496	2 550	86	40 022	18 399	4 743	93
1910	48 019	20 039	2 547	118	43 885	20 058	4 890	98
1920	48 774	20 442	2 604	117	45 693	20 416	4 872	137
1930	47 762	21 559	2 464	138	44 726	21 652	4 804	125
1941	49 766	24 938	2 663	246	44 370	24 848	4 994	228
1950	49 134	28 785	2 517	349	43 637	28 740	5 254	279
1960	46 952	30 986	2 378	437	41 605	30 837	5 633	366
1970	49 845	39 273	2 176	728	42 527	38 421	6 654	685
1980	47 343	42 002	2 143	1 618	40 956	41 517	8 017	1 650
1990	52 252	50 527	2 127	2 875	44 054	48 855	9 642	3 239

Année Jahr	Pour 1000 personnes de sexe masculin Pro 1000 männliche Personen				Pour 1000 personnes de sexe féminin Pro 1000 weibliche Personen			
	célibataires ledig	mariés verheiratet	veufs verwitwet	divorcés geschieden	célibataires ledig	mariés verheiratet	veuves verwitwet	divorcées geschieden
1860	687	254 <sup>1</sup>	43	16 <sup>2</sup>	655	252 <sup>1</sup>	74	19 <sup>2</sup>
1870 <sup>3</sup>	679	274 <sup>4</sup>	46	1 <sup>5</sup>	646	275 <sup>4</sup>	78	1 <sup>5</sup>
1880 <sup>3</sup>	673	282	44	1	639	282	78	1
1888	675	283	41	1	640	284	75	1
1900	674	286	39	1	633	291	75	1
1910	679	283	36	2	637	291	71	1
1920	678	284	36	2	643	287	68	2
1930	664	300	34	2	627	304	67	2
1941	642	321	34	3	596	334	67	3
1950	609	356	31	4	560	369	67	4
1960	582	384	29	5	530	393	72	5
1970	541	427	24	8	482	435	75	8
1980	508	452	23	17	444	451	87	18
1990	485	469	20	27	416	462	91	31

<sup>1</sup>Seulement les époux vivant ensemble / Nur zusammenlebende Ehegatten

<sup>2</sup>Epoux vivant séparés et personnes divorcées / Getrennt lebende Ehegatten und Geschiedene

<sup>3</sup>Résultats concernant la population présente / Ergebnisse betreffend ortsanwesende Bevölkerung

<sup>4</sup>Sans les personnes séparées par décision judiciaire / Ohne gerichtlich Getrennte

<sup>5</sup>Personnes divorcées et personnes séparées par décision judiciaire / Geschiedene und gerichtlich Getrennte

**Population résidante, par nationalité et sexe, depuis 1860 (1960 pour les districts)**

Wohnbevölkerung, nach Nationalität und Geschlecht, seit 1860 (1960 für die Bezirke)

	Total	Suisses / Schweizer			Etrangers / Ausländer			Etrangers pour 1000 habitants Ausländer auf 1000 Einwohner
		En tout Insgesamt	Hommes Männer	Femmes Frauen	En tout Insgesamt	Hommes Männer	Femmes Frauen	
<b>Canton / Kanton</b>								
1860	105 523	103 628	51 591	52 037	1 895	1 131	764	18
1870	110 832	108 398	54 002	54 396	2 434	1 181	1 253	22
1880	115 400	113 219	56 524	56 695	2 181	1 136	1 045	19
1888	119 155	116 852	58 249	58 603	2 303	1 145	1 158	19
1900	127 951	123 579	62 040	61 539	4 372	2 654	1 718	34
1910	139 654	132 354	66 817	65 537	7 300	3 906	3 394	52
1920	143 055	137 627	69 327	68 300	5 428	2 610	2 818	38
1930	143 230	138 970	69 909	69 061	4 260	2 014	2 246	30
1941	152 053	149 154	76 341	72 813	2 899	1 272	1 627	19
1950	158 695	154 527	78 820	75 707	4 168	1 965	2 203	26
1960	159 194	152 823	77 150	75 673	6 371	3 603	2 768	40
1970	180 309	163 503	82 307	81 196	16 806	9 715	7 091	93
1980	185 246	170 897	85 022	85 875	14 349	8 084	6 265	77
1990	213 571	186 713	91 796	94 917	26 858	15 985	10 873	126
1992	219 555	189 965	93 443	96 522	29 590	16 711	12 879	135
<b>Sarine / Saane</b>								
1960	53 126	49 300	24 080	25 220	3 826	2 078	1 748	72
1970	66 587	56 909	27 779	29 130	9 678	5 665	4 013	145
1980	69 341	61 058	29 307	31 751	8 283	4 607	3 676	119
1990	78 221	64 802	31 129	33 673	13 419	7 997	5 422	172
1992	80 507	65 727	31 634	34 093	14 780	8 394	6 386	184
<b>Singine / Sense</b>								
1960	25 060	24 631	12 790	11 841	429	285	144	17
1970	28 134	27 052	13 939	13 113	1 082	639	443	38
1980	29 613	28 849	14 742	14 107	764	449	315	26
1990	33 805	32 232	16 200	16 032	1 573	988	585	47
1992	34 394	32 660	16 441	16 219	1 734	1 017	717	50

**Population résidante, par nationalité et sexe, depuis 1860 (1960 pour les districts)**

Wohnbevölkerung, nach Nationalität und Geschlecht, seit 1860 (1960 für die Bezirke)

	Total	Suisses / Schweizer			Etrangers / Ausländer			Etrangers pour 1000 habitants Ausländer auf 1000 Einwohner
		En tout Insgesamt	Hommes Männer	Femmes Frauen	En tout Insgesamt	Hommes Männer	Femmes Frauen	
<b>Gruyère / Geyers</b>								
1960	26 061	25 381	12 720	12 661	680	387	293	26
1970	28 017	25 995	13 110	12 885	2 022	1 164	858	72
1980	27 905	26 375	13 284	13 091	1 530	905	625	55
1990	33 080	28 749	14 132	14 617	4 331	2 572	1 759	131
1992	33 904	29 303	14 378	14 925	4 601	2 565	2 036	136
<b>Lac / See</b>								
1960	18 130	17 187	8 893	8 294	943	578	365	52
1970	20 087	17 734	9 087	8 647	2 353	1 298	1 055	117
1980	20 002	18 125	9 114	9 011	1 877	1 080	797	94
1990	23 101	20 222	10 038	10 184	2 879	1 753	1 126	125
1992	23 818	20 685	10 311	10 374	3 133	1 813	1 320	132
<b>Glâne / Glane</b>								
1960	14 273	14 127	7 411	6 716	146	95	51	10
1970	14 023	13 550	6 976	6 574	473	292	181	34
1980	13 829	13 323	6 837	6 486	506	276	230	37
1990	16 209	14 620	7 381	7 239	1 589	899	690	98
1992	16 608	14 780	7 407	7 373	1 828	1 007	821	110
<b>Broye / Broye</b>								
1960	14 742	14 498	7 337	7 161	244	141	103	17
1970	15 607	8 075	7 590	7 126	891	485	406	57
1980	15 859	14 873	7 610	7 263	986	557	429	62
1990	18 552	16 545	8 205	8 340	2 007	1 126	881	108
1992	19 181	16 935	8 414	8 521	2 246	1 192	1 054	117
<b>Veveyse / Vivisbach</b>								
1960	7 802	7 699	3 919	3 780	103	39	64	13
1970	7 854	7 547	3 826	3 721	307	172	135	39
1980	8 697	8 294	4 128	4 166	403	210	193	46
1990	10 603	9 543	4 711	4 832	1 060	650	410	100
1992	11 143	9 875	4 858	5 017	1 268	723	545	114

## Population résidante, par religion, depuis 1860

Wohnbevölkerung, nach Konfession, seit 1860

Année Jahr	Nombres absolus / Absolute Zahlen					
	Protestants	Catholiques / Katholiken			Israélites	Autres ou sans religion
	Protestanten	Total	Catholiques romains	Catholiques chrétiens	Israeliten	Andere oder ohne Konfession
			Römisch- Katholiken	Christ- Katholiken		
1860	15 522	89 970	...	...	8 <sup>3</sup>	23 <sup>4</sup>
1870 <sup>1</sup>	16 819	93 951	...	...	47 <sup>3</sup>	15 <sup>4</sup>
1880 <sup>1</sup>	18 138	97 113	...	...	104	45
1888	18 589	100 403	...	...	125	38
1900	19 305	108 440	...	...	167	39
1910	19 149	120 194	...	...	184	127
1920	19 524	123 184	...	...	144	203
1930	19 204	123 681	123 655	26	113	232
1941	20 455	131 265	131 237	28	137	196
1950	21 003	137 013	136 959	54	179	500
1960	21 208	137 348	137 296	52	150	488
1970	24 084	154 720	154 677	43	177	1 328
1980	25 252 <sup>2</sup>	154 228	154 161	67	142	5 624
1990	31 384 <sup>2</sup>	169 377	169 363	14	145	12 651

Nombres proportionnels pour mille / Promillezahlen

1860	147	853	...	...	0	0
1870 <sup>1</sup>	152	848	...	...	0	0
1880 <sup>1</sup>	157	842	...	...	1	0
1888	156	843	...	...	1	0
1900	151	848	...	...	1	0
1910	137	861	...	...	1	1
1920	137	861	...	...	1	1
1930	134	863	863	0	1	2
1941	135	863	863	0	1	1
1950	132	864	864	0	1	3
1960	133	863	863	0	1	3
1970	134	858	858	0	1	7
1980	136	833	832	1	1	30
1990	147	793	793	0	1	59

<sup>1</sup>Résultats concernant la population présente / Ergebnisse betreffend ortsanwesende Bevölkerung

<sup>2</sup>Voir remarque page 80 / Siehe Bemerkung Seite 80

<sup>3</sup>Y compris les autres religions non chrétiennes / Andere nicht-christliche Konfessionen inbegriffen

<sup>4</sup>Uniquement les autres religions chrétiennes / Nur andere christliche Konfessionen



## Population résidante, par religion et langue principale<sup>1</sup>, depuis 1970

Wohnbevölkerung nach Religion und Hauptsprache<sup>1</sup>, seit 1970

Religion, langue principale Religion, Hauptsprache	1970	1980	1990
<b>Protestants / Protestanten</b>	<b>24 084</b>	<b>25 252</b>	<b>31 384</b>
Allemand / Deutsch	18 073	18 152	20 468
Français / Französisch	5 476	6 483	10 074
Italien / Italienisch	51	40	53
Autre / Andere	484	577	789
<b>Catholiques romains / Römisch-Katholiken</b>	<b>154 677</b>	<b>154 161</b>	<b>169 363</b>
Allemand / Deutsch	40 059	40 309	40 694
Français / Französisch	102 560	104 635	114 797
Italien / Italienisch	7 070	4 659	3 763
Autre / Andere	4 988	4 558	10 109
<b>Autres / Andere</b>	<b>1 548</b>	<b>5 833</b>	<b>12 824</b>
Allemand / Deutsch	316	1 363	2 185
Français / Französisch	627	2 579	5 328
Italien / Italienisch	52	167	154
Autre / Andere	553	1 724	5 157
<b>Total</b>	<b>180 309</b>	<b>185 246</b>	<b>213 571</b>
Allemand / Deutsch	58 448	59 824	63 347
Français / Französisch	108 663	113 697	130 199
Italien / Italienisch	7 173	4 866	3 970
Autre / Andere	6 025	6 859	16 055

<sup>1</sup>Jusqu'en 1980, il s'agissait de la langue maternelle / Bis 1980 handelte es sich um die Muttersprache

## Population résidante, par langue principale, en 1990

Wohnbevölkerung nach Hauptsprache, 1990

Langue principale Hauptsprache		Langue principale Hauptsprache	
Allemand / Deutsch	63 347	Langues slaves	
Français / Französisch	130 199	Slavische Sprachen	1 572
Italien / Italienisch	3 970	Langues turques	
Romanche / Rätoromanisch	117	Türkische Sprachen	1 122
Anglais / Englisch	982	Autres langues européennes	
Néerlandais / Niederländisch	270	Übrige europ. Sprachen	1 080
Langues scandinaves		Arabe / Arabisch	442
Skandinavisches Sprachen	253	Langues africaines	
Grec / Griechisch	71	Afrikanische Sprachen	102
Langues espagnoles		Autres / Andere	1 132
Espanische Sprachen	3 080		
Portugais / Portugiesisch	5 832	Total	213 571

## Population résidante, par religion, en 1980 et 1990

Wohnbevölkerung, nach Konfession, 1980 und 1990

Religion	1980	1990	Konfession
1) Evangélique réformée . . . . .	25 054	30 360	1) Evangelisch-Reformierte
2) Evangélique méthodiste . . . . .	7	24	2) Evangelisch-Methodisten
3) Autre église protestante . . . . .	191	1 000	3) Andere protestantische Kirche
4) Apostolique, néo-apostolique . .	135	202	4) Apostolische, Neuapostolische
5) Témoins de Jéhovah . . . . .	225	418	5) Zeugen Jehovas
6) Catholique romaine . . . . .	154 161	169 363	6) Römisch-Katholiken
7) Catholique chrétienne . . . . .	67	14	7) Christ-Katholiken
8) Orthodoxe chrétienne orientale	375	882	8) Christ-orient. Orthodoxe Kirche
9) Autre église chrétienne partic. .	119	202	9) Andere christliche Sonderkirche
10) Israélite . . . . .	142	145	10) Israeliten
11) Musulmane . . . . .	689	3 162	11) Mohammedaner
12) Adeptes d'une autre religion . . .	285	483	12) Bekenner einer anderen Konfession
13) Sans confession . . . . .	2 473	6 779	13) Konfessionslos
14) Sans indication . . . . .	1 323	537	14) Ohne Angabe
Total	185 246	213 571	Total

### Remarque:

Dans les tableaux où le terme «protestant» est utilisé, il comprend, jusqu'en 1970, les groupes 1) à 5), depuis 1980, les groupes 1) à 3)

### Hinweis:

Die Tabellen mit der Bezeichnung «Protestanten» beinhalten bis 1970 die Gruppen 1) bis 5), seit 1980 die Gruppen 1) bis 3)

## Population résidante, par langue principale<sup>1</sup> et nationalité, depuis 1880

Wohnbevölkerung, nach Hauptsprache<sup>1</sup> und Nationalität, seit 1880

Année Jahr	Nombres absolus / Absolute Zahlen					Nombres proportionnels pour mille / Promillezahlen				
	Allemand Deutsch	Français Französisch	Italien Italienisch	Romanche Rätoroma- nisch	Autre Andere	Allemand Deutsch	Français Franzö- sisch	Italien Italienisch	Romanche Rätoroma- nisch	Autre Andere
<b>Population totale / Gesamtbevölkerung</b>										
1880 <sup>2</sup>	35 705	79 316	324	10	45	310	687	3	0	0
1888	37 192	81 577	337	9	40	312	685	3	0	0
1900	38 738	87 353	1 679	18	163	303	683	13	0	1
1910	42 655	94 541	1 844	50	564	306	677	13	0	4
1920	44 471	96 700	1 369	58	457	311	676	10	0	3
1930	45 986	95 599	1 076	58	511	321	667	8	0	4
1941	49 328	101 539	837	65	284	324	668	6	0	2
1950	52 277	104 312	1 440	92	574	329	657	9	1	4
1960	54 201	100 833	2 714	69	1 377	340	634	17	0	9
1970	58 448	108 663	7 173	86	5 939	324	603	40	0	33
1980	59 824	113 697	4 866	131	6 728	323	614	26	1	36
1990	63 347	130 199	3 790	117	16 118	297	610	18	1	74

### Suisses / Schweizer

1910	40 637	91 372	274	49	22	307	691	2	0	0
1920	43 189	93 948	395	58	37	314	683	3	0	0
1930	44 778	93 696	405	58	33	322	675	3	0	0
1941	48 514	100 072	458	65	45	326	671	3	0	0
1950	51 272	102 594	502	92	67	332	664	3	1	0
1960	52 875	99 203	576	67	102	346	649	4	0	1
1970	56 585	105 902	697	84	235	346	648	4	1	1
1980	58 276	110 838	945	121	717	341	648	6	1	4
1990	61 346	122 818	1 178	108	1 263	329	658	6	1	6

### Etrangers / Ausländer

1910	2 018	3 169	1 570	1	542	277	434	215	0	74
1920	1 282	2 752	974	–	420	237	507	179	–	77
1930	1 208	1 903	671	–	478	284	447	157	–	112
1941	814	1 467	379	–	239	281	506	131	–	82
1950	1 005	1 718	938	–	507	241	412	225	–	122
1960	1 326	1 630	2 138	2	1 275	208	256	336	0	200
1970	1 863	2 761	6 476	2	5 704	111	164	385	0	340
1980	1 548	2 859	3 921	10	6 011	108	199	273	1	419
1990	2 001	7 381	2 792	9	14 685	75	275	104	0	546

<sup>1</sup>Jusqu'en 1980, il s'agissait de la langue maternelle / Bis 1980 handelte es sich um die Muttersprache

<sup>2</sup>Résultats concernant la population présente / Ergebnisse betreffend ortsanwesende Bevölkerung

## Population résidante, par langue principale et district, depuis 1930<sup>1</sup>

Wohnbevölkerung, nach Hauptsprache und Bezirk, seit 1930<sup>1</sup>

Langue principale / Hauptsprache Ville / Stadt District / Bezirk	1930	1941	1950	1960	1970	1980	1990
--	------	------	------	------	------	------	------

### Français / Französisch

Fribourg-Ville / Freiburg-Stadt ..	13 524	16 474	18 286	19 808	22 437	22 163	21 240
Sarine-Campagne / Saane-Land	16 274	17 117	17 652	17 138	21 173	25 603	33 624
Singine / Sense .....	633	642	734	717	793	988	1 124
Gruyère / Greyerz .....	23 444	24 194	24 504	23 652	24 646	24 876	28 102
Lac / See .....	4 876	5 086	5 185	5 035	5 308	5 268	6 019
Glâne / Glane .....	14 561	15 051	15 076	13 481	13 216	12 980	14 602
Broye / Broye .....	14 059	14 495	14 542	13 511	13 668	13 768	15 925
Veveyse / Vivisbach .....	8 228	8 480	8 333	7 491	7 422	8 051	9 563
Canton / Kanton .....	95 599	101 539	104 312	100 833	108 663	113 697	130 199

### Allemand / Deutsch

Fribourg-Ville / Freiburg-Stadt ..	7 176	8 905	9 630	10 720	11 114	10 242	8 288
Sarine-Campagne / Saane-Land	2 364	2 428	2 517	2 966	4 211	4 555	4 850
Singine / Sense .....	22 097	23 104	24 023	24 072	26 538	28 041	31 441
Gruyère / Greyerz .....	1 795	1 734	1 882	1 948	1 806	1 810	1 862
Lac / See .....	10 761	11 277	11 936	12 548	12 856	13 110	14 937
Glâne / Glane .....	633	658	794	673	476	449	459
Broye / Broye .....	989	1 023	1 245	1 051	1 234	1 293	1 199
Veveyse / Vivisbach .....	171	199	250	223	213	324	311
Canton / Kanton .....	45 986	49 328	52 277	54 201	58 448	59 824	63 347

### Italien / Italienisch

Fribourg-Ville / Freiburg-Stadt ..	464	446	623	1 070	3 407	2 254	1 799
Sarine-Campagne / Saane-Land	48	29	147	257	739	735	805
Singine / Sense .....	54	26	116	237	603	212	211
Gruyère / Greyerz .....	272	162	201	383	755	494	326
Lac / See .....	116	74	172	431	1 033	704	455
Glâne / Glane .....	54	38	77	108	154	86	65
Broye / Broye .....	43	45	81	150	336	274	220
Veveyse / Vivisbach .....	25	17	23	78	146	107	89
Canton / Kanton .....	1 076	837	1 440	2 714	7 173	4 866	3 970

### Autre / Andere

Fribourg-Ville / Freiburg-Stadt ..	393	220	466	985	2 737	2 741	5 028
Sarine-Campagne / Saane-Land	77	26	92	182	769	1 048	2 587
Singine / Sense .....	17	13	19	34	200	372	1 029
Gruyère / Greyerz .....	19	17	24	78	810	725	2 790
Lac / See .....	29	49	35	116	890	920	1 690
Glâne / Glane .....	10	8	4	11	177	314	1 083
Broye / Broye .....	13	8	22	30	369	524	1 208
Veveyse / Vivisbach .....	11	8	4	10	73	215	640
Canton / Kanton .....	569	349	666	1 446	6 025	6 859	16 055

<sup>1</sup>Jusqu'en 1980, il s'agissait de la langue maternelle / Bis 1980 handelte es sich von die Muttersprache

## Population résidante des communes, par langue principale et religion, en 1990

Wohnbevölkerung der Gemeinden, nach Hauptsprache und Konfession, 1990

Commune Gemeinde	Langue principale - Hauptsprache				Religion - Konfession			Total
	français franzö- sisch	allemand deutsch	italien italie- nisch	autre langue andere Sprache	prote- stante prote- stantisch	catholique romaine römisch- katholisch	autre, sans religion andere, ohne Konfession	
<b>Canton / Kanton ..</b>	<b>130 199</b>	<b>63 347</b>	<b>3 970</b>	<b>16 055</b>	<b>31 384</b>	<b>169 363</b>	<b>12 824</b>	<b>213 571</b>
<b>Sarine / Saane .....</b>	<b>54 864</b>	<b>13 138</b>	<b>2 604</b>	<b>7 615</b>	<b>6 605</b>	<b>65 714</b>	<b>5 902</b>	<b>78 221</b>
Arconciel .....	494	36	-	23	40	479	34	553
Autafond .....	67	14	-	-	15	65	1	81
Autigny .....	454	23	2	9	45	431	12	488
Avry-sur-Matran .....	872	99	18	51	103	883	54	1 040
Belfaux .....	1 797	204	22	100	176	1 832	115	2 123
Bonnefontaine .....	380	59	2	18	21	416	22	459
Chénens .....	350	10	5	4	21	343	5	369
Chésopelloz .....	75	12	-	3	8	76	6	90
La Corbaz .....	175	21	2	10	18	177	13	208
Corjolens .....	57	11	1	1	9	59	2	70
Cormagens .....	75	19	-	5	14	78	7	99
Corminbœuf .....	1 292	152	18	52	137	1 276	101	1 514
Corpataux .....	487	12	1	14	8	493	13	514
Corserey .....	230	7	2	4	7	230	6	243
Cottens .....	716	18	3	26	40	700	23	763
Ecuvillens .....	556	41	7	9	38	551	24	613
Ependes .....	770	108	8	25	92	782	37	911
Essert .....	206	8	1	6	3	211	7	221
Estavayer-le-Gibloux .....	114	2	-	2	3	107	8	118
Farvagny-le-Grand .....	799	43	14	49	78	789	38	905
Farvagny-le-Petit .....	195	18	4	4	3	211	7	221
Ferpicloz .....	112	24	-	2	14	119	5	138
Fribourg .....	21 240	8 288	1 799	5 028	3 044	29 750	3 561	36 355
Givisiez .....	1 313	300	63	99	159	1 545	71	1 775
Granges-Paccot .....	1 153	330	80	132	187	1 439	69	1 695
Grenilles .....	91	2	-	-	-	91	2	93
Grolley .....	1 043	84	14	65	94	1 058	54	1 206
Lentigny .....	486	31	5	14	28	474	34	536
Lossy-Formangueires .....	245	32	4	11	24	234	34	292
Lovens .....	139	6	-	1	2	137	7	146
Magnedens .....	72	15	-	3	15	70	5	90
Marly .....	4 686	1 264	212	416	696	5 409	473	6 578
Matran .....	823	100	15	71	75	890	44	1 009
Montévraz .....	242	17	-	11	10	257	3	270
Neyruz .....	941	70	9	33	77	948	28	1 053

# Population résidante des communes, par langue principale et religion, en 1990

Wohnbevölkerung der Gemeinden, nach Hauptsprache und Konfession, 1990

Commune Gemeinde	Langue principale - Hauptsprache				Religion - Konfession			Total
	français franzö- sisch	allemand deutsch	italien italie- nisch	autre langue andere Sprache	prote- stante prote- stantisch	catholique romaine römisch- katholisch	autre, sans religion andere, ohne Konfession	
Noréaz .....	427	28	3	6	50	399	15	464
Oberried .....	145	7	1	4	16	137	4	157
Onnens .....	333	16	10	14	16	345	12	373
Pierrafortscha.....	95	56	2	1	35	118	1	154
Ponthaux.....	386	45	4	11	41	381	24	446
Posat.....	66	5	-	2	3	66	4	73
Posieux .....	651	137	11	23	115	674	33	822
Praroman .....	803	87	8	16	48	838	28	914
Prez-vers-Noréaz.....	559	52	1	11	59	545	19	623
Rossens .....	786	47	5	26	53	788	23	864
Rueyres-St-Laurent...	207	11	3	12	7	213	13	233
Senèdes.....	105	2	-	2	8	100	1	109
Treyvaux .....	1 000	41	11	35	31	1 027	29	1 087
Villarlod .....	196	8	-	5	12	191	6	209
Villars-sur-Glâne .....	5 589	1 082	231	1 095	773	6 498	726	7 997
Villarsel-le-Gibloux ....	158	3	1	14	8	160	8	176
Villarsel-sur-Marly .....	54	10	-	1	5	59	1	65
Vuisternens-en-Ogoz	465	16	1	36	20	468	30	518
Zénauva .....	92	5	1	-	1	97	-	98
<b>Singine / Sense .....</b>	<b>1 124</b>	<b>31 441</b>	<b>211</b>	<b>1 029</b>	<b>6 085</b>	<b>26 460</b>	<b>1 260</b>	<b>33 805</b>
Alterswil.....	28	1 623	4	45	312	1 327	61	1 700
Bösingen.....	61	2 404	49	92	792	1 665	149	2 606
Brünisried.....	6	450	-	1	71	381	5	457
Düdingen.....	271	5 844	25	216	1 002	5 097	257	6 356
Giffers .....	90	1 252	4	17	123	1 229	11	1 363
Heitenried.....	5	888	2	10	193	688	24	905
Oberschrot .....	19	819	-	11	62	767	20	849
Plaffeien .....	30	1 564	4	52	142	1 451	57	1 650
Plasselb .....	32	864	-	17	63	826	24	913
Rechthalten.....	37	912	1	8	115	825	18	958
St. Antoni .....	28	1 670	1	26	290	1 391	44	1 725
St. Silvester.....	34	790	-	6	49	767	14	830
St. Ursen.....	90	965	1	10	204	847	15	1 066
Schmitten.....	70	2 611	26	112	417	2 272	130	2 819
Tafers.....	125	2 087	7	105	238	2 000	86	2 324
Tentlingen .....	77	810	-	12	69	812	18	899
Überstorf .....	18	1 815	5	20	585	1 211	62	1 858
Wünnewil-Flamatt .....	93	3 768	81	269	1 308	2 641	262	4 211
Zumholz .....	10	305	1	-	50	263	3	316

## Population résidante des communes, par langue principale et religion, en 1990

Wohnbevölkerung der Gemeinden, nach Hauptsprache und Konfession, 1990

Commune Gemeinde	Langue principale - Hauptsprache				Religion - Konfession			Total
	français franzö- sisch	allemand deutsch	italien italie- nisch	autre langue andere Sprache	prote- stante prote- stantisch	catholique romaine römisch- katholisch	autre, sans religion andere, ohne Konfession	
<b>Gruyère / Greyerz</b>	<b>28 102</b>	<b>1 862</b>	<b>326</b>	<b>2 790</b>	<b>1 735</b>	<b>29 695</b>	<b>1 650</b>	<b>33 080</b>
Albeuve.....	504	15	1	112	38	488	106	632
Avry-devant-Pont.....	310	22	-	35	24	327	16	367
Botterens.....	209	9	3	6	12	210	5	227
Broc.....	1 679	57	27	276	113	1 814	112	2 039
Le Bry.....	208	19	1	8	14	218	4	236
Bulle.....	7 504	314	163	1 081	507	7 990	565	9 062
Cerniat.....	294	38	-	5	4	327	6	337
Charmey.....	1 219	104	7	101	69	1 301	61	1 431
Châtel-sur-Montsalv..	152	19	1	15	16	149	22	187
Corbières.....	316	14	3	5	29	302	7	338
Crésuz.....	162	30	-	12	16	172	16	204
Echarlens.....	369	20	1	26	17	371	28	416
Enney.....	403	10	-	17	23	383	24	430
Estavannens.....	271	1	-	1	8	262	3	273
Grandvillard.....	537	10	2	15	28	532	4	564
Gruyères.....	1 204	63	15	178	85	1 281	94	1 460
Gumefens.....	435	30	1	20	24	443	19	486
Hauteville.....	336	15	1	11	14	331	18	363
Jaun.....	52	640	1	5	25	656	17	698
Lessoc.....	171	5	2	-	5	173	-	178
Marsens.....	860	40	13	36	46	872	31	949
Maules.....	188	3	-	10	6	191	4	201
Montbovon.....	254	10	-	1	30	228	7	265
Morlon.....	411	14	4	13	26	393	23	442
Neirivue.....	294	11	3	43	9	317	25	351
Le Pâquier.....	646	32	3	34	36	654	25	715
Pont-la-Ville.....	348	20	4	7	17	354	8	379
Riaz.....	1 235	43	7	62	69	1 224	54	1 347
La Roche.....	1 057	43	1	44	51	1 070	24	1 145
Romanens.....	196	-	-	6	14	187	1	202
Rueyres-Treyfayes....	123	4	-	1	6	117	5	128
Sâles.....	486	12	1	5	13	487	4	504
Sorens.....	650	25	1	17	19	654	20	693
La Tour-de-Trême.....	2 356	93	48	427	179	2 560	185	2 924
Vaulruz.....	732	15	-	37	32	725	27	784
Villarbeney.....	73	6	1	1	10	66	5	81
Villars-sous-Mont.....	153	2	-	4	9	141	9	159
Villarvolard.....	185	11	1	1	14	173	11	198
Vuadens.....	1 326	39	8	95	75	1 348	45	1 468
Vuippens.....	194	4	2	17	3	204	10	217

## Population résidante des communes, par langue principale et religion, en 1990

Wohnbevölkerung der Gemeinden, nach Hauptsprache und Konfession, 1990

Commune Gemeinde	Langue principale - Hauptsprache				Religion - Konfession			Total
	français franzö- sisch	allemand deutsch	italien italie- nisch	autre langue andere Sprache	prote- stante prote- stantisch	catholique romaine römisch- katholisch	autre, sans religion andere, ohne Konfession	
<b>Lac / See .....</b>	<b>6 019</b>	<b>14 937</b>	<b>455</b>	<b>1 690</b>	<b>11 998</b>	<b>9 718</b>	<b>1 385</b>	<b>23 101</b>
Agriswil.....	1	109	2	-	98	14	-	112
Altavilla.....	2	115	-	-	100	13	4	117
Barberêche .....	318	127	2	78	107	365	53	525
Bas-Vully .....	837	265	30	152	741	462	81	1 284
Büchslen .....	1	112	-	2	93	8	14	115
Cordast .....	19	462	5	11	206	257	34	497
Cormérod .....	132	18	3	1	15	134	5	154
Corsalettes.....	81	1	2	1	4	81	-	85
Courgevoux.....	314	386	46	87	418	355	60	833
Courlevon.....	18	201	-	8	180	35	12	227
Cournillens.....	217	31	2	14	29	231	4	264
Courtaman .....	436	345	24	111	224	604	88	916
Courtepin .....	776	241	56	253	178	1 113	35	1 326
Courtion .....	219	30	-	6	32	216	7	255
Cressier.....	280	187	2	39	137	351	20	508
Fräschels .....	3	310	3	20	283	21	32	336
Galmiz.....	17	401	5	24	361	77	9	447
Gempenach .....	5	229	-	4	215	18	5	238
Gregng.....	12	96	-	2	78	21	11	110
Gurmels .....	45	1 019	12	4	206	849	25	1 080
Guschelmuth.....	21	225	-	4	51	196	3	250
Haut-Vully .....	516	229	2	34	561	173	47	781
Jeuss.....	21	247	1	11	222	38	20	280
Kerzers.....	65	2 792	62	212	2 411	547	173	3 131
Kleinbösingén .....	18	328	3	15	118	208	38	364
Kleingurmels .....	10	92	-	-	35	55	12	102
Liebistorf .....	10	520	3	7	167	357	16	540
Lurtigen .....	2	172	-	11	160	13	12	185
Meyriez .....	72	244	11	32	199	116	44	359
Misery .....	323	33	4	19	30	327	22	379
Muntelier .....	50	591	6	37	462	176	46	684
Murten.....	659	3 355	164	423	2 581	1 653	367	4 601
Ried.....	7	533	3	42	491	68	26	585
Salvenach .....	5	318	-	15	285	39	14	338
Ulmiz.....	8	269	-	3	254	22	4	280
Villarepos .....	315	81	-	6	109	265	28	402
Wallenbuch .....	1	99	-	1	45	51	5	101
Wallenried.....	183	124	2	1	112	189	9	310



## Population résidante des communes, par langue principale et religion, en 1990

Wohnbevölkerung der Gemeinden, nach Hauptsprache und Konfession, 1990

Commune Gemeinde	Langue principale - Hauptsprache				Religion - Konfession			Total
	français franzö- sisch	allemand deutsch	italien italie- nisch	autre langue andere Sprache	prote- stante prote- stantisch	catholique romaine römisch- katholisch	autre, sans religion andere, ohne Konfession	
<b>Glâne / Glane.....</b>	<b>14 602</b>	<b>459</b>	<b>65</b>	<b>1 083</b>	<b>1 151</b>	<b>14 108</b>	<b>950</b>	<b>16 209</b>
Auboranges.....	137	5	-	-	34	100	8	142
Berlens.....	162	10	1	9	22	155	5	182
Billens.....	388	9	1	12	16	380	14	410
Bionnens.....	57	-	-	1	-	49	9	58
Blessens.....	87	-	-	2	4	81	4	89
Chapelle.....	148	6	-	2	20	125	11	156
Le Châtelard.....	314	4	-	6	3	317	4	324
Châtonnaye.....	388	30	-	14	52	359	21	432
Chavannes-les-Forts.	341	11	-	2	26	298	30	354
Chav.-s.-Orsonnens..	222	3	-	1	9	217	-	226
Les Ecasseys.....	40	-	-	-	1	39	-	40
Ecublens.....	219	5	-	3	32	176	19	227
Esmonts.....	117	6	-	-	29	87	7	123
Estévenens.....	122	3	-	5	12	114	4	130
Gillarens.....	159	1	2	1	27	127	9	163
Grangettes.....	150	5	-	5	10	147	3	160
Hennens.....	103	3	-	-	2	100	4	106
La Joux.....	334	12	-	2	18	314	16	348
Liefrens.....	46	2	-	-	5	41	2	48
Lussy.....	339	7	-	11	28	319	10	357
La Magne.....	31	1	-	-	-	31	1	32
Massonnens.....	360	12	1	9	13	354	15	382
Mézières.....	552	8	6	10	22	540	14	576
Middes.....	276	17	2	5	33	259	8	300
Montet.....	144	11	1	12	38	117	13	168
Morlens.....	34	-	-	-	-	34	-	34
Mossel.....	138	1	1	1	4	129	8	141
La Neirigue.....	49	1	-	-	2	47	1	50
Orsonnens.....	247	21	1	33	28	254	20	302
Prez-vers-Siviriez.....	201	5	-	7	13	189	11	213
Promasens.....	207	4	-	12	18	171	34	223
Romont.....	3 245	111	29	713	288	3 420	390	4 098
Rue.....	412	5	4	23	36	373	35	444
Siviriez.....	808	26	1	13	30	800	18	848
Sommontier.....	155	6	-	3	6	154	4	164
Torny-le-Grand.....	294	19	-	4	21	284	12	317
Ursy.....	457	10	1	24	42	412	38	492
Vauderens.....	292	9	1	9	39	240	32	311
Villaraboud.....	241	4	2	6	15	226	12	253
Villargiroud.....	231	11	-	-	18	210	14	242

## Population résidante des communes, par langue principale et religion, en 1990

Wohnbevölkerung der Gemeinden, nach Hauptsprache und Konfession, 1990

Commune Gemeinde	Langue principale - Hauptsprache				Religion - Konfession			Total
	français franzö- sisch	allemand deutsch	italien italie- nisch	autre langue andere Sprache	prote- stante prote- stantisch	catholique romaine römisch- katholisch	autre, sans religion andere, ohne Konfession	
Villariáz .....	288	10	2	2	22	266	14	302
Villarimboud .....	407	6	-	6	32	365	22	419
Villarsviriviaux .....	167	3	-	3	3	168	2	173
Villaz-St-Pierre .....	794	27	7	69	40	812	45	897
Vuarmarens .....	251	8	1	1	33	225	3	261
Vuistern.-dt-Romont..	448	1	1	42	5	483	4	492
<b>Broye / Broye .....</b>	<b>15 925</b>	<b>1 199</b>	<b>220</b>	<b>1 208</b>	<b>2 536</b>	<b>14 857</b>	<b>1 159</b>	<b>18 552</b>
Aumont.....	370	9	-	26	39	348	18	405
Autavaux.....	126	4	-	-	16	109	5	130
Bollion .....	91	2	-	-	20	71	2	93
Bussy .....	219	6	-	4	19	206	4	229
Châbles.....	362	28	1	14	67	300	38	405
Chandon .....	83	10	2	-	25	65	5	95
Chapelle.....	65	5	-	-	14	50	6	70
Châtillon.....	166	18	8	16	36	136	36	208
Cheiry.....	212	8	-	9	27	191	11	229
Cheyres.....	449	43	5	16	110	332	71	513
Cugy.....	701	41	10	44	101	673	22	796
Delley .....	331	13	3	26	68	283	22	373
Domdidier.....	1 663	116	31	163	256	1 629	88	1 973
Dompierre .....	484	12	1	42	35	463	41	539
Estavayer-le-Lac.....	2 893	333	70	512	528	3 009	271	3 808
Fétigny .....	444	8	1	12	44	403	18	465
Font.....	224	7	-	-	26	196	9	231
Forel.....	267	19	4	4	25	240	29	294
Franex.....	42	3	-	1	7	38	1	46
Frasses .....	128	8	-	3	17	119	3	139
Les Friques .....	47	3	-	1	7	39	5	51
Gletterens .....	267	47	-	14	83	212	33	328
Granges-de-Vesin.....	93	5	1	-	33	58	8	99
Léchelles.....	323	20	3	8	28	311	15	354
Lully.....	249	20	7	10	43	231	12	286
Mannens-Grandsivaz	374	2	1	7	21	334	29	384
Ménières .....	241	15	-	7	41	214	8	263
Montagny-la-Ville .....	404	51	3	6	60	389	15	464
Montagny-les-Monts .	686	44	7	17	79	639	36	754
Montbrelloz .....	193	11	-	-	33	161	10	204

## Population résidante des communes, par langue principale et religion, en 1990

Wohnbevölkerung der Gemeinden, nach Hauptsprache und Konfession, 1990

Commune Gemeinde	Langue principale - Hauptsprache				Religion - Konfession			Total
	français franzö- sisch	allemand deutsch	italien italie- nisch	autre langue andere Sprache	prote- stante prote- stantisch	catholique romaine römisch- katholisch	autre, sans religion andere, ohne Konfession	
Montet.....	279	32	43	84	33	369	36	438
Morens.....	113	10	-	-	25	98	-	123
Murist.....	337	17	4	4	52	290	20	362
Nuvilly.....	254	12	-	9	21	238	16	275
Portalban.....	177	24	1	10	46	146	20	212
Prarastoud.....	56	3	-	-	8	42	9	59
Prévondavaux.....	47	6	1	5	12	41	6	59
Rueyres-les-Prés.....	211	3	1	1	21	183	12	216
Russy.....	158	6	-	3	7	146	14	167
St-Aubin.....	867	69	3	88	170	796	61	1'027
Seiry.....	121	21	-	2	24	108	12	144
Sévaz.....	139	7	3	5	24	119	11	154
Surpierre.....	200	17	1	10	35	168	25	228
Vallon.....	203	31	-	6	47	185	8	240
Vesin.....	203	9	4	3	32	178	9	219
Villeneuve.....	215	16	1	12	53	171	20	244
Vuissens.....	148	5	-	4	18	130	9	157
<b>Veveyse / Vivisbach.....</b>	<b>9 563</b>	<b>311</b>	<b>89</b>	<b>640</b>	<b>1 274</b>	<b>8 811</b>	<b>518</b>	<b>10 603</b>
Attalens.....	1 626	74	16	90	334	1 340	132	1 806
Besencens.....	107	4	-	4	16	95	4	115
Bossonnens.....	652	28	8	30	107	573	38	718
Bouloz.....	236	6	2	2	26	212	8	246
Châtel-St-Denis.....	3 246	122	41	388	407	3 225	165	3 797
Le Crêt.....	358	5	1	2	18	335	13	366
Fiaugères.....	170	1	2	-	22	148	3	173
Granges.....	535	21	6	32	134	421	39	594
Grattavache.....	173	4	-	5	2	180	-	182
Pont.....	106	5	-	2	19	92	2	113
Porsel.....	296	11	2	8	32	263	22	317
Progens.....	209	4	-	17	10	205	15	230
Remaufens.....	583	3	5	22	42	547	24	613
St-Martin.....	363	8	3	8	41	313	28	382
Semsaies.....	903	15	3	30	64	862	25	951

# Pyramide des âges du canton de Fribourg, 1990

Alterspyramide des Kantons Freiburg, 1990

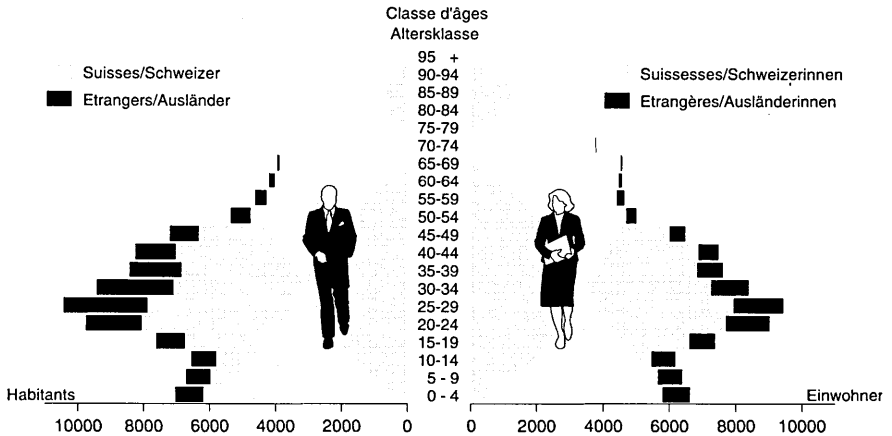

## Ménages et nombre de personnes vivant dans les ménages, par type de ménage, en 1990

Haushalte und Anzahl Personen in den Haushalten, nach Haushaltstyp, 1990

Type de ménage	Ménages Haushalte		Personnes Personen		Haushaltstyp
	Nombres absolus Absolute Zahlen	en % in %	Nombres absolus Absolute Zahlen	en % in %	
<b>Total</b>	<b>79 642</b>	<b>100,0</b>	<b>213 571</b>	<b>100,0</b>	<b>Total</b>
<b>Ménages collectifs</b>	<b>310</b>	<b>0,4</b>	<b>7 525</b>	<b>3,5</b>	<b>Kollektivhaushalte</b>
<b>Ménages privés</b>	<b>79 332</b>	<b>99,6</b>	<b>206 046</b>	<b>96,5</b>	<b>Privathaushalte</b>
<i>Ménages d'une seule personne</i>	<i>20 112</i>	<i>25,2</i>	<i>20 112</i>	<i>9,4</i>	<i>Einpersonenhaushalte</i>
<i>Ménages de plusieurs personnes</i>	<i>59 220</i>	<i>74,4</i>	<i>185 934</i>	<i>87,1</i>	<i>Mehrpersonenhaushalte</i>
<b>Ménages familiaux</b>	<b>56 167</b>	<b>70,5</b>	<b>178 727</b>	<b>83,7</b>	<b>Familienhaushalte</b>
Couples (mariés ou non) sans enfant	19 961	25,1	41 189	19,3	(Ehe-)Paarhaushalte ohne Kinder
Parents avec enfant(s)	31 669	39,7	125 752	58,9	Elternpaare mit Kindern
Père ou mère seul(e) avec enfant(s)	4 149	5,2	10 851	5,1	Elternteil mit Kindern
Personne seule avec père et/ou mère	388	0,5	935	0,4	Einzelperson mit Eltern(teil)
<b>Ménages non familiaux</b>	<b>3 053</b>	<b>3,9</b>	<b>7 207</b>	<b>3,4</b>	<b>Nichtfamilienhaushalte</b>
Avec des membres de la parenté	944	1,2	2 175	1,0	mit Verwandten
Sans lien de parenté	2 109	2,7	5 032	2,4	Nicht-Verwandter

## Population résidante totale, par classe d'âges, depuis 1910

Gesamte Wohnbevölkerung, nach Altersklasse, seit 1910

		Nombres absolus / Absolute Zahlen								
Classe d'âges (ans) Altersklasse (Jahre)	1910	1920	1930	1941	1950	1960	1970	1980	1990	
<b>Moins de 1</b>										
Unter 1	3 527	3 341	2 917	2 910	3 042	2 707	2 807	2 047	2 712	
1- 4	14 403	12 620	12 621	11 254	13 416	11 707	12 614	9 066	11 067	
5- 9	16 913	16 247	16 103	14 659	15 778	14 381	16 544	13 314	13 201	
10-14	15 721	16 727	15 005	15 101	14 019	16 252	15 474	15 728	12 842	
15-19	13 367	15 951	14 595	15 319	14 409	15 948	16 027	17 200	15 085	
20-24	10 643	12 124	12 304	12 290	12 073	10 847	15 862	15 011	18 859	
25-29	10 013	9 568	10 867	11 749	11 490	9 649	14 036	13 871	19 968	
30-34	9 230	8 591	9 449	11 316	10 051	9 521	11 307	14 700	17 900	
35-39	8 442	8 450	7 960	10 464	10 420	10 006	10 289	13 310	16 134	
40-44	7 266	7 935	7 418	9 280	10 484	9 156	10 086	10 514	15 822	
45-49	6 812	7 122	7 184	7 762	9 731	9 405	10 248	9 691	13 776	
50-54	5 892	6 065	6 717	6 845	8 317	9 498	8 960	9 560	10 439	
55-59	4 651	5 666	5 928	6 375	6 757	8 596	8 947	9 521	9 334	
60-64	4 322	4 529	4 829	5 685	5 788	7 122	8 552	8 240	8 831	
65-69	3 748	3 202	4 086	4 729	5 068	5 391	7 254	7 832	8 573	
70-74	2 556	2 499	2 805	3 078	3 898	4 033	5 283	6 819	6 784	
75-79	1 361	1 510	1 503	2 081	2 447	2 861	3 347	4 805	5 741	
80-84	587	684	698	857	1 063	1 485	1 760	2 700	3 960	
85-89	170	183	189	256	377	539	725	1 008	1 928	
90 +	30	41	52	43	67	90	187	309	615	
Total	139 654	143 055	143 230	152 053	158 695	159 194	180 309	185 246	213 571	
<b>Indice de Billeter</b>										
Billeter-Index	0,47	0,45	0,39	0,33	0,28	0,21	0,17	0,06	-0,01	
0-19	63 931	64 886	61 241	59 243	60 664	60 995	63 466	57 355	54 907	
50 +	23 317	24 379	26 807	29 949	33 782	39 615	45 015	50 794	56 205	
<b>Indice de renouvellement</b>										
Erneuerungs- index	1,79	1,75	1,72	1,70	1,42	1,28	1,44	1,56	1,51	
15-39	51 695	54 684	55 175	61 138	58 443	55 971	67 521	74 092	87 946	
40-64	28 943	31 317	32 076	35 947	41 077	43 777	46 793	47 526	58 202	

Indice de Billeter (standardisé) / Billeter-Index (standardisiert)

$$\frac{(0-19) - (50+)}{(0-19) + (50+)}$$

Indice de renouvellement / Erneuerungsindex

$$\frac{(15-39)}{(40-64)}$$

## Population résidante masculine, par classe d'âges, depuis 1910

Männliche Wohnbevölkerung, nach Altersklasse, seit 1910

		Nombres absolus / Absolute Zahlen								
Classe d'âges (ans) Altersklasse (Jahre)	1910	1920	1930	1941	1950	1960	1970	1980	1990	
<b>Moins de 1</b>										
Unter 1	1 779	1 714	1 504	1 492	1 617	1 420	1 500	1 087	1 430	
1- 4	7 313	6 326	6 450	5 652	6 845	5 972	6 392	4 639	5 664	
5- 9	8 527	8 191	8 169	7 390	8 143	7 385	8 501	6 852	6 754	
10-14	7 991	8 474	7 550	7 785	7 086	8 413	7 950	7 979	6 597	
15-19	6 909	8 015	7 331	7 767	7 101	7 844	7 821	8 565	7 655	
20-24	5 535	6 219	6 409	6 684	6 426	5 776	8 540	7 867	9 785	
25-29	5 212	4 863	5 464	6 228	6 064	5 116	7 679	7 189	10 477	
30-34	4 698	4 318	4 697	5 876	5 163	4 863	6 061	7 678	9 465	
35-39	4 283	4 350	3 942	5 370	5 382	5 159	5 437	7 011	8 473	
40-44	3 722	3 983	3 685	4 632	5 388	4 637	5 185	5 477	8 293	
45-49	3 451	3 619	3 625	3 922	4 946	4 789	5 283	4 962	7 243	
50-54	2 857	3 034	3 301	3 435	4 141	4 788	4 504	4 762	5 394	
55-59	2 243	2 829	2 979	3 178	3 331	4 280	4 483	4 700	4 665	
60-64	2 090	2 150	2 363	2 786	2 864	3 444	4 177	3 954	4 226	
65-69	1 847	1 512	2 038	2 361	2 517	2 612	3 479	3 722	3 974	
70-74	1 222	1 180	1 321	1 519	1 900	1 961	2 407	3 076	2 969	
75-79	646	754	689	1 004	1 182	1 357	1 484	2 066	2 356	
80-84	295	311	307	403	507	660	764	1 042	1 508	
85-89	86	79	78	109	159	236	302	361	677	
90+	17	16	21	20	23	41	73	117	176	
Total	70 723	71 937	71 923	77 613	80 785	80 753	92 022	93 106	107 781	
<b>Indice de Billeter</b>										
Billeter-Index	0,48	0,47	0,41	0,34	0,30	0,23	0,19	0,10	0,04	
0-19	32 519	32 720	31 004	30 086	30 792	31 034	32 164	29 122	28 100	
50+	11 303	11 865	13 097	14 815	16 624	19 379	21 673	23 800	25 945	
<b>Indice de renouvellement</b>										
Erneuerungsindex	1,85	1,78	1,75	1,78	1,46	1,31	1,50	1,61	1,54	
15-39	26 637	27 765	27 843	31 925	30 136	28 758	35 538	38 310	45 855	
40-64	14 363	15 615	15 953	17 953	20 670	21 938	23 632	23 855	29 821	

Indice de Billeter (standardisé) / Billeter-Index (standardisiert)

$$\frac{(0-19) - (50+)}{(0-19) + (50+)}$$

Indice de renouvellement / Erneuerungsindex

$$\frac{(15-39)}{(40-64)}$$

## Population résidante féminine, par classe d'âges, depuis 1910

Weibliche Wohnbevölkerung, nach Altersklasse, seit 1910

		Nombres absolus / Absolute Zahlen								
Classe d'âges (ans) Altersklasse (Jahre)	1910	1920	1930	1941	1950	1960	1970	1980	1990	
<b>Moins de 1</b>										
Unter 1	1 748	1 627	1 413	1 418	1 425	1 287	1 307	960	1 282	
1- 4	7 090	6 294	6 171	5 602	6 571	5 735	6 222	4 427	5 403	
5- 9	8 386	8 056	7 934	7 269	7 635	6 996	8 043	6 462	6 447	
10-14	7 730	8 253	7 455	7 316	6 933	7 839	7 524	7 749	6 245	
15-19	6 458	7 936	7 264	7 552	7 308	8 104	8 206	8 635	7 430	
20-24	5 108	5 905	5 895	5 606	5 647	5 071	7 322	7 144	9 074	
25-29	4 801	4 705	5 403	5 521	5 426	4 533	6 357	6 682	9 491	
30-34	4 532	4 273	4 752	5 440	4 888	4 658	5 246	7 022	8 435	
35-39	4 159	4 100	4 018	5 094	5 038	4 847	4 852	6 299	7 661	
40-44	3 544	3 952	3 733	4 648	5 096	4 519	4 901	5 037	7 529	
45-49	3 361	3 503	3 559	3 840	4 785	4 616	4 965	4 729	6 533	
50-54	3 035	3 031	3 416	3 410	4 176	4 710	4 456	4 798	5 045	
55-59	2 408	2 837	2 949	3 197	3 426	4 316	4 464	4 821	4 669	
60-64	2 232	2 379	2 466	2 899	2 924	3 678	4 375	4 286	4 605	
65-69	1 901	1 690	2 048	2 368	2 551	2 779	3 775	4 110	4 599	
70-74	1 334	1 319	1 484	1 559	1 998	2 072	2 876	3 743	3 815	
75-79	715	756	814	1 077	1 265	1 504	1 863	2 739	3 385	
80-84	292	373	391	454	556	825	996	1 658	2 452	
85-89	84	104	111	147	218	303	423	647	1 251	
90 +	13	25	31	23	44	49	114	192	439	
Total	68 931	71 118	71 307	74 440	77 910	78 441	88 287	92 140	105 790	
<b>Indice de Billeter</b>										
Billeter-Index	0,45	0,44	0,38	0,32	0,27	0,19	0,15	0,02	-0,06	
0-19	31 412	32 166	30 237	29 157	29 872	29 961	31 302	28 233	26 807	
50 +	12 014	12 514	13 710	15 134	17 158	20 236	23 342	26 994	30 260	
<b>Indice de renouvellement</b>										
Erneuerungsindex	1,72	1,71	1,70	1,62	1,39	1,25	1,38	1,51	1,48	
15-39	25 058	26 919	27 332	29 213	28 307	27 213	31 983	35 782	42 091	
40-64	14 580	15 702	16 123	17 994	20 407	21 839	23 161	23 671	28 381	

Indice de Billeter (standardisé) / Billeter-Index (standardisiert)

$$\frac{(0-19) - (50+)}{(0-19) + (50+)}$$

Indice de renouvellement / Erneuerungsindex

$$\frac{(15-39)}{(40-64)}$$

## Population résidante des communes de l'agglomération de Fribourg, depuis 1960

Wohnbevölkerung der Gemeinden der Agglomeration Freiburg, seit 1960

	1960	1970	1980	1990
<b>Selon définition de l'agglomération de 1960 / Gemäss Agglomerationsdefinition von 1960</b>				
Fribourg .....	32 583	39 695	37 400	36 355
Givisiez .....	699	746	1 009	1 775
Granges-Paccot .....	761	1 303	1 143	1 695
Marly .....	1 742	4 254	5 235	6 578
Villars-sur-Glâne .....	2 584	5 214	5 788	7 997
Total définition 1960 / Total Definition 1960.....	38 369	51 212	50 575	54 400
<b>Selon définition de l'agglomération de 1980 / Gemäss Agglomerationsdefinition von 1980</b>				
Total définition 1960 / Total Definition 1960.....	38 369	51 212	50 575	54 400
+ communes supplémentaires: zusätzliche Gemeinden:				
Avry-sur-Matran .....	348	502	853	1 040
Belfaux .....	969	1 156	1 491	2 123
Corminboeuf .....	413	486	785	1 514
Grolley .....	483	528	761	1 206
Matran .....	430	454	603	1 009
Neyruz .....	571	654	951	1 053
Total définition 1980 / Total Definition 1980.....	41 583	54 992	56 019	62 345
<b>Selon définition de l'agglomération de 1990 / Gemäss Agglomerationsdefinition von 1990</b>				
Total définition 1980 / Total Definition 1980.....	41 583	54 992	56 019	62 345
+ communes supplémentaires: zusätzliche Gemeinden:				
Arconciel .....	332	326	399	553
Bonnefontaine.....	290	280	355	459
Cottens.....	478	465	629	763
Courtion .....	216	217	214	255
Düdingen.....	4 248	4 932	5 572	6 356
Ecuvillens.....	448	532	535	613
Ependes.....	479	493	788	911
Giffers .....	812	1 084	1 185	1 363
Misery .....	241	234	282	379
Onnens .....	238	221	249	373
Posieux .....	501	516	700	822
Praroman .....	486	591	711	914
Senèdes.....	56	63	91	109
Tafers.....	1 621	2 021	2 263	2 324
Tentlingen .....	498	598	747	899
Villarsel-sur-Marly .....	52	58	46	65
Total définition 1990 / Total Definition 1990.....	52 579	67 623	70 785	79 503



## Nombre de ménages des communes de l'agglomération de Fribourg, depuis 1960

Anzahl Haushalte der Gemeinden der Agglomeration Freiburg, seit 1960

	1960	1970	1980	1990
<b>Selon définition de l'agglomération de 1960 / Gemäss Agglomerationsdefinition von 1960</b>				
Fribourg .....	8 545	12 461	14 727	15 821
Givisiez .....	129	165	270	624
Granges-Paccot .....	163	353	372	681
Marly .....	442	1 266	1 739	2 448
Villars-sur-Glâne .....	596	1 625	2 053	3 028
Total définition 1960 / Total Definition 1960.....	9 875	15 870	19 161	22 602

## Selon définition de l'agglomération de 1980 / Gemäss Agglomerationsdefinition von 1980

Total définition 1960 / Total Definition 1960.....	9 875	15 870	19 161	22 602
+ communes supplémentaires: zusätzliche Gemeinden:				
Avry-sur-Matran .....	83	128	252	359
Belfaux .....	207	292	452	742
Corminbœuf .....	91	126	233	499
Grolley .....	117	130	235	407
Matran .....	75	97	186	358
Neyruz .....	139	178	286	371
Total définition 1980 / Total Definition 1980.....	10 587	16 821	20 805	25 338

## Selon définition de l'agglomération de 1990 / Gemäss Agglomerationsdefinition von 1990

Total définition 1980 / Total Definition 1980.....	10 587	16 821	20 805	25 338
+ communes supplémentaires: zusätzliche Gemeinden:				
Arconciel .....	71	87	112	175
Bonnefontaine .....	52	52	72	164
Cottens .....	97	105	182	254
Courtion .....	49	53	69	94
Düdingen.....	904	1 277	1 724	2 222
Ecuvillens .....	109	140	159	222
Ependes .....	64	80	203	292
Giffers .....	177	230	304	422
Misery .....	60	69	90	137
Onnens .....	51	56	76	120
Posieux .....	77	95	168	236
Praroman .....	111	147	210	312
Senèdes.....	14	16	25	35
Tafers.....	286	435	614	774
Tentlingen .....	99	143	220	300
Villarsel-sur-Marly .....	10	13	14	24
Total définition 1990 / Total Definition 1990.....	12 818	19 819	25 047	31 121

## Nombre de ménages par district, depuis 1880

Anzahl Haushaltungen, nach Bezirk, seit 1880

Année Jahr	Frg-Ville Frg-Stadt	Sar. Camp. Saane-Land	Singine Sense	Gruyère Greyerz	Lac See	Glâne Glâne	Broye Broye	Veveyse Visisbach	Canton Kanton
1880	2 334	3 161	3 261	4 520	3 145	2 828	2 907	1 672	23 828
1888	2 615	3 218	3 350	4 814	3 167	2 953	2 980	1 679	24 776
1900	3 255	3 418	3 442	5 019	3 165	2 950	2 971	1 744	25 964
1910	3 864	3 455	3 623	5 402	3 212	2 989	3 049	1 771	27 365
1920	4 054	3 339	3 682	5 602	3 174	2 886	3 013	1 683	27 433
1930	4 601	3 379	3 978	5 620	3 360	2 893	2 975	1 664	28 470
1941	5 959	3 683	4 293	6 012	3 559	3 022	3 134	1 747	31 409
1950	7 057	4 142	4 791	6 615	3 974	3 258	3 364	1 936	35 137
1960	8 545	4 570	5 321	7 016	4 451	3 229	3 348	1 898	38 378
1970	12 461	7 212	6 969	8 335	5 632	3 576	4 122	2 177	50 484
1980	14 727	9 880	8 731	9 639	6 677	4 228	4 994	2 783	61 659
1990	15 821	14 759	11 671	12 505	8 585	5 600	6 760	3 941	79 642
dont ménages privés / davon private Haushaltungen									
1960	8 404	4 532	5 290	6 959	4 411	3 208	3 317	1 879	38 000
1970	12 307	7 178	6 949	8 286	5 605	3 556	4 107	2 167	50 155
1980	14 607	9 833	8 712	9 599	6 654	4 210	4 970	2 774	61 359
1990	15 698	14 713	11 645	12 454	8 563	5 588	6 739	3 932	79 332

## Nombre de personnes par ménage, par district, depuis 1880

Anzahl Personen pro Haushaltung, nach Bezirk, seit 1880

Année Jahr	Frg-Ville Frg-Stadt	Sar. Camp. Saane-Land	Singine Sense	Gruyère Greyerz	Lac See	Glâne Glâne	Broye Broye	Veveyse Visisbach	Canton Kanton
1880	4,9	4,8	5,4	4,5	4,7	4,8	4,9	4,6	4,8
1888	4,7	4,9	5,4	4,4	4,8	4,7	5,0	4,6	4,8
1900	4,9	5,1	5,5	4,6	4,9	4,8	5,0	4,8	4,9
1910	5,3	5,4	5,8	4,7	4,8	5,0	5,0	5,0	5,1
1920	5,1	5,5	6,0	4,9	4,9	5,2	5,2	5,1	5,2
1930	4,7	5,6	5,7	4,5	4,7	5,3	5,1	5,1	5,0
1941	4,4	5,3	5,5	4,3	4,6	5,2	5,0	5,0	4,8
1950	4,1	4,9	5,2	4,0	4,4	4,9	4,7	4,4	4,5
1960	3,8	4,5	4,7	3,7	4,1	4,4	4,4	4,1	4,1
1970	3,2	3,7	4,0	3,4	3,6	3,9	3,8	3,6	3,6
1980	2,5	3,2	3,4	2,9	3,0	3,3	3,2	3,1	3,0
1990	2,3	2,8	2,9	2,6	2,7	2,9	2,7	2,7	2,7
dont dans ménages privés / davon in privaten Haushaltungen									
1960	3,3	4,2	4,6	3,5	3,9	4,2	4,2	4,0	3,9
1970	2,9	3,6	4,0	3,2	3,5	3,8	3,6	3,5	3,4
1980	2,4	3,1	3,3	2,8	2,9	3,2	3,0	3,0	2,9
1990	2,1	2,8	2,9	2,5	2,6	2,8	2,7	2,6	2,6

## Population résidante étrangère, au 1<sup>er</sup> décembre, par nationalité, selon le recensement de la population, depuis 1941

Ausländische Wohnbevölkerung am 1. Dezember, nach Nationalität, gemäss Volkszählung, seit 1941

Nationalité	1941	1950	1960	1970	1980 <sup>1</sup>	1990 <sup>2</sup>	Nationalität
<b>Europe</b>	2 834	3 871	5 614	15 321	12 391	21 580	<b>Europa</b>
Autriche	–	174	230	307	200	202	Österreich
Belgique	54	56	75	168	200	356	Belgien
Danemark	1	2	...	20	17	37	Dänemark
Espagne	61	76	211	3 636	2 684	3 251	Spanien
Finlande	...	...	...	30	11	8	Finnland
France	820	977	1 134	1 435	1 421	2 065	Frankreich
Grande-Bretagne, Irlande	40	64	132	176	198	298	Grossbritannien, Irland
Grèce	2	10	26	80	76	77	Griechenland
Pays-Bas	46	48	78	165	157	205	Niederlande
Hongrie	14	21	49	39	32	67	Ungarn
Italie	985	1 625	2 584	7 289	4 598	4 211	Italien
Liechtenstein	10	21	23	33	37	36	Liechtenstein
Luxembourg	12	17	...	30	...	39	Luxemburg
Norvège	2	7	...	16	...	92	Norwegen
Pologne	51	82	43	49	36	181	Polen
Portugal	1	2	...	132	572	6 473	Portugal
Rép. féd. d'Allemagne <sup>3</sup>	686	622	929	1 311	1 109	1 376	Bundesrep. Deutschland <sup>3</sup>
Roumanie	3	1	...	2	14	161	Rumänien
Suède	4	2	...	52	50	127	Schweden
Tchécoslovaquie	16	12	...	48	47	98	Tschechoslowakei
URSS	2	17	...	8	...	31	UdSSR
Yougoslavie	20	14	25	201	451	2 150	Jugoslawien
Autres pays d'Europe	4	21	75	94	481	39	Übriges Europa
<b>Afrique</b>	2	12	87	213	390	1 349	<b>Afrika</b>
<b>Amérique</b>	24	148	377	501	455	946	<b>Amerika</b>
Etats-Unis	6	115	272	215	110	154	Vereinigte Staaten
Canada	6	14	22 <sup>1</sup>	126	133	97	Kanada
Autres pays d'Amérique	12	19	83 <sup>1</sup>	160	212	695	Übriges Amerika
<b>Asie</b>	19	61	151	374	392	2 945	<b>Asien</b>
<b>Océanie</b>	6	4	5	22	31	32	<b>Ozeanien</b>
Nationalité inconnue	–	–	1	–	2	6	Heimatstaat unbekannt
Apatriés	14	72	136	375	688	– <sup>4</sup>	Staatenlose
<b>Total</b>	<b>2 899</b>	<b>4 168</b>	<b>6 371</b>	<b>16 806</b>	<b>14 349</b>	<b>26 858</b>	<b>Total</b>

<sup>1</sup>2 décembre / 2. Dezember

<sup>2</sup>24 décembre / 4. Dezember

<sup>3</sup>Y compris RDA/DDR inbegriffen

<sup>4</sup>Répartis selon leur pays d'origine / Verteilt nach Heimatstaat

## Population résidante étrangère, au 31 décembre, par nationalité, selon le Registre central des étrangers, depuis 1987

Ausländische Wohnbevölkerung am 31. Dezember, nach Nationalität, gemäss Zentralem Ausländerregister, seit 1987

Nationalité, groupe de pays	1987	1988	1989	1990	1991	1992	Nationalität, Gruppe von Ländern
<b>Europe</b>	14 132	14 957	16 552	18 324	20 157	22 051	<b>Europa</b>
Autriche	172	168	180	183	192	211	Österreich
Belgique	299	309	339	350	362	376	Belgien
Danemark	36	35	31	31	33	53	Dänemark
Espagne	2 867	2 978	3 067	3 133	3 046	2 867	Spanien
Finlande	10	9	9	9	10	18	Finnland
France	1 649	1 688	1 789	1 890	2 051	2 178	Frankreich
Grande-Bretagne	282	267	264	271	293	301	Grossbritannien
Irlande	22	20	24	26	27	26	Irland
Grèce	80	62	64	59	53	60	Griechenland
Pays-Bas	207	189	211	211	208	211	Niederlande
Hongrie	3	8	14	30	42	36	Ungarn
Italie	4 064	4 010	4 037	4 003	4 003	3 970	Italien
Liechtenstein	27	22	40	31	34	30	Liechtenstein
Luxembourg	47	40	40	39	40	50	Luxemburg
Norvège	81	76	94	85	92	99	Norwegen
Pologne	26	33	45	69	78	100	Polen
Portugal	1 782	2 366	3 215	4 231	5 248	6 161	Portugal
Rép. féd. d'Allemagne <sup>1</sup>	1 262	1 234	1 347	1 341	1 376	1 506	Bundesrep. Deutschland <sup>1</sup>
Roumanie	11	10	15	30	54	64	Rumänien
Suède	94	112	126	123	130	129	Schweden
Ex-Tchécoslovaquie	7	11	15	24	37	52	Ex-Tschechoslowakei
Turquie	478	524	576	765	944	1 096	Türkei
Ex-URSS	—	—	2	20	36	41	Ex-UdSSR
Ex-Yougoslavie	615	780	1 001	1 361	1 750	2 389	Ex-Jugoslawien
Autres pays d'Europe	11	6	7	9	18	27	Übriges Europa
<b>Afrique</b>	507	551	703	783	898	994	<b>Afrika</b>
<b>Amérique</b>	673	716	808	856	1 002	974	<b>Amerika</b>
Etats-Unis	212	188	181	195	265	203	Vereinigte Staaten
Canada	109	109	107	94	111	108	Kanada
Autres pays d'Amérique	352	419	520	567	626	663	Übriges Amerika
<b>Asie</b>	317	342	372	402	474	503	<b>Asien</b>
<b>Océanie</b>	27	23	27	29	37	33	<b>Ozeanien</b>
Nationalité inconnue et Apatrides	977	1 037	1 089	1 146	1 175	1 132	Nationalität unbekannt und Staatenlose
<b>Total</b>	16 633	17 626	19 551	21 540	23 743	22 687	<b>Total</b>

<sup>1</sup>Y compris RDA/DDR inbegriffen

**Population résidante étrangère, au 31 décembre, par pays d'origine, selon le Registre central des étrangers, depuis 1987**

Ausländische Wohnbevölkerung am 31. Dezember, nach Heimatstaat, gemäss Zentralem Ausländerregister, seit 1987

Pays, groupe de pays	1987	1988	1989	1990	1991	1992	Staat, Gruppe von Ländern
<b>Europe</b>	14 443	15 292	16 899	18 677	20 511	22 394	<b>Europa</b>
Autriche	174	170	182	185	194	213	Österreich
Belgique	300	310	340	351	363	377	Belgien
Danemark	36	35	31	31	33	53	Dänemark
Espagne	2 867	2 978	3 067	3 133	3 046	2 867	Spanien
Finlande	10	9	9	9	10	18	Finnland
France	1 653	1 692	1 793	1 894	2 055	2 182	Frankreich
Grande-Bretagne	282	267	264	271	293	301	Grossbritannien
Irlande	22	20	24	26	27	26	Irland
Grèce	84	65	65	60	54	61	Griechenland
Pays-Bas	207	190	212	211	208	211	Niederlande
Hongrie	50	58	51	60	71	60	Ungarn
Italie	4 065	4 011	4 038	4 004	4 004	3 971	Italien
Liechtenstein	27	22	40	31	34	30	Liechtenstein
Luxembourg	47	40	40	39	40	50	Luxemburg
Norvège	81	76	94	85	92	99	Norwegen
Pologne	119	131	144	165	174	181	Polen
Portugal	1 783	2 366	3 215	4 231	5 248	6 161	Portugal
Rép. féd. d'Allemagne <sup>1</sup>	1 263	1 235	1 348	1 341	1 376	1 506	Bundesrep. Deutschland <sup>1</sup>
Roumanie	44	51	58	75	92	98	Rumänien
Suède	94	112	126	123	130	129	Schweden
Tchécoslovaquie	88	91	86	82	92	97	Ex-Tschechoslowakei
Turquie	500	562	644	860	1 049	1 204	Türkei
Ex-URSS	3	2	6	21	37	45	Ex-UdSSR
Ex-Yougoslavie	623	786	1 008	1 374	1 765	2 423	Ex-Jugoslawien
Autres pays d'Europe	21	13	14	15	24	31	Übriges Europa
<b>Afrique</b>	557	618	797	894	1 017	1 110	<b>Afrika</b>
<b>Amérique</b>	689	729	825	874	1 021	991	<b>Amerika</b>
Etats-Unis	212	188	181	195	265	204	Vereinigte Staaten
Canada	109	109	107	94	111	108	Kanada
Autres pays d'Amérique	366	432	537	585	645	679	Übriges Amerika
<b>Asie</b>	917	964	1 002	1 061	1 150	1 151	<b>Asien</b>
<b>Océanie</b>	27	23	27	29	37	33	<b>Ozeanien</b>
Pays d'origine inconnu	–	–	1	5	7	8	Heimatstaat unbekannt
<b>Total</b>	16 633	17 626	19 551	21 540	23 743	25 687	<b>Total</b>

<sup>1</sup>Y compris RDA / DDR inbegriffen

## Apatrides, au 31 décembre, par pays d'origine, depuis 1987

Staatenlose am 31. Dezember, nach früherem Heimatstaat, seit 1987

Pays, groupe de pays	1987	1988	1989	1990	1991	1992	Staat, Gruppe von Ländern
<b>Europe</b> .....	<b>311</b>	<b>335</b>	<b>347</b>	<b>353</b>	<b>354</b>	<b>343</b>	<b>Europa</b>
Autriche .....	2	2	2	2	2	2	Österreich
Belgique .....	1	1	1	1	1	1	Belgien
Bulgarie .....	10	7	7	6	6	4	Bulgarien
France .....	4	4	4	4	4	4	Frankreich
Grèce .....	4	3	1	1	1	1	Griechenland
Pays-Bas .....	–	1	1	–	–	–	Niederlande
Hongrie .....	47	50	37	30	29	24	Ungarn
Italie .....	1	1	1	1	1	1	Italien
Pologne .....	93	98	99	96	96	81	Polen
Portugal .....	1	–	–	–	–	–	Portugal
Rép. féd. d'Allemagne <sup>1</sup> ..	1	1	1	–	–	–	Bundesrep. Deutschland <sup>1</sup>
Roumanie .....	33	41	43	45	38	34	Rumänien
Ex-Tchécoslovaquie ...	81	80	71	58	55	45	Ex-Tschechoslowakei
Turquie .....	22	38	68	95	105	108	Türkei
Ex-URSS .....	3	2	4	1	1	4	Ex-UdSSR
Ex-Yougoslavie .....	8	6	7	13	15	34	Ex-Jugoslawien
<b>Afrique</b> .....	<b>50</b>	<b>67</b>	<b>94</b>	<b>111</b>	<b>119</b>	<b>116</b>	<b>Afrika</b>
Algérie .....	–	1	1	–	–	1	Algerien
Angola .....	18	22	32	38	40	37	Angola
Ruanda .....	13	16	10	10	6	5	Ruanda
Zaïre .....	11	14	35	46	55	44	Zaire
Autres pays d'Afrique ...	8	14	16	17	18	29	Übriges Afrika
<b>Amérique</b> .....	<b>16</b>	<b>13</b>	<b>17</b>	<b>18</b>	<b>19</b>	<b>17</b>	<b>Amerika</b>
Bolivie .....	5	3	3	3	2	1	Bolivien
Chili .....	11	10	13	15	16	15	Chile
Autres pays d'Amérique	–	–	1	–	1	1	Übriges Amerika
<b>Asie</b> .....	<b>600</b>	<b>622</b>	<b>630</b>	<b>659</b>	<b>676</b>	<b>648</b>	<b>Asien</b>
Cambodge .....	110	123	127	131	127	124	Kambodscha
Chine, Taiwan, Tibet ...	3	1	–	1	3	1	China, Taiwan, Tibet
Iran .....	20	26	28	38	40	30	Iran
Vietnam .....	454	456	465	477	488	475	Vietnam
Autres pays d'Asie .....	13	16	10	12	18	18	Übriges Asien
<b>Océanie</b> .....	<b>–</b>	<b>–</b>	<b>–</b>	<b>–</b>	<b>–</b>	<b>–</b>	<b>Ozeanien</b>
Pays d'origine inconnu .	–	–	1	5	6	6	Heimatstaat unbekannt
<b>Total</b> .....	<b>977</b>	<b>1 037</b>	<b>1 089</b>	<b>1 146</b>	<b>1 174</b>	<b>1 130</b>	<b>Total</b>

<sup>1</sup>Y compris RDA/DDR inbegriffen

## Population résidante étrangère, au 31 décembre, par classe d'âges et sexe, depuis 1985

Ausländische Wohnbevölkerung am 31. Dezember, nach Altersklasse und Geschlecht, seit 1985

Classe d'âges Altersklasse	1985	1986	1987	1988	1989	1990	1991	1992
<b>Sexe masculin / männlich</b>								
0-4	403	431	458	531	597	740	845	990
5-9	516	494	509	579	637	702	792	917
10-14	590	590	586	618	652	748	784	898
15-19	616	610	662	664	710	779	862	897
20-24	838	861	883	885	1 040	1 048	1 142	1 166
25-29	886	970	1 118	1 230	1 458	1 579	1 719	1 848
30-34	888	996	1 093	1 256	1 460	1 627	1 829	2 002
35-39	908	949	971	1 045	1 167	1 282	1 499	1 646
40-44	878	910	935	981	1 062	1 129	1 179	1 178
45-49	690	708	766	789	825	889	957	946
50-54	487	549	575	602	652	677	693	734
55-59	310	323	356	393	426	437	501	484
60-64	209	206	227	214	245	270	277	271
65-69	115	130	132	137	151	150	147	165
70-74	76	81	75	80	71	78	90	95
75-79	62	60	55	62	56	52	44	46
80 +	46	47	49	47	52	54	54	49
<b>Total</b>	<b>8 518</b>	<b>8 915</b>	<b>9 450</b>	<b>10 113</b>	<b>11 261</b>	<b>12 241</b>	<b>13 414</b>	<b>14 332</b>
<b>Sexe féminin / weiblich</b>								
0-4	402	427	448	539	638	734	825	935
5-9	505	472	487	544	594	693	754	885
10-14	541	536	558	567	645	717	757	865
15-19	586	620	623	595	612	697	801	870
20-24	741	739	832	817	937	1 050	1 200	1 227
25-29	651	678	793	867	983	1 165	1 371	1 537
30-34	592	607	606	703	820	1 021	1 179	1 389
35-39	573	595	623	641	665	750	837	922
40-44	558	557	576	597	615	635	709	759
45-49	418	425	438	450	504	550	561	608
50-54	318	338	356	351	365	375	410	408
55-59	246	261	254	264	294	295	291	286
60-64	152	168	175	175	179	192	201	222
65-69	102	108	115	128	135	125	134	137
70-74	98	87	81	70	82	87	94	104
75-79	95	88	92	96	90	90	71	66
80 +	99	105	108	101	112	114	127	132
<b>Total</b>	<b>6 677</b>	<b>6 811</b>	<b>7 165</b>	<b>7 505</b>	<b>8 270</b>	<b>9 290</b>	<b>10 322</b>	<b>11 352</b>
Saisonniers Saisonarbeiter	7	10	18	8	20	9	7	3
<b>En tout Insgesamt</b>	<b>15 202</b>	<b>15 736</b>	<b>16 633</b>	<b>17 626</b>	<b>19 551</b>	<b>21 540</b>	<b>23 743</b>	<b>25 687</b>

## Naturalisations d'étrangers, depuis 1988

Einbürgerungen von Ausländern, seit 1988

Année	Naturalisation ordinaire	Réintégration	Naturalisation facilitée	Reconnaissance de la citoyenneté suisse	Mariage avec un Suisse	Adoption	Total
Jahr	Ordentliche Einbürgerung	Wiedereinbürgerung	Erleichterte Einbürgerung	Annerkennung der Schweizer Bürgerschaft	Heirat mit Schweizer	Adoption	Total

### Etrangers résidant dans le canton Ausländer wohnhaft im Kanton

#### Sexe masculin / männlich

1988	109	–	–	26	–	13	148
1989	133	–	2	3	–	16	154
1990	36	2	4	5	–	5	52
1991	36	–	10	2	–	13	61
1992	77	–	111	1	–	9	198

#### Sexe féminin / weiblich

1988	90	–	–	22	76	16	204
1989	88	2	2	4	57	18	171
1990	20	3	6	1	55	9	94
1991	22	1	4	4	67	20	118
1992	61	–	10	–	15	14	100

#### Total

1988	199	–	–	48	76	29	352
1989	221	2	4	7	57	34	325
1990	56	5	10	6	55	14	146
1991	58	1	14	6	67	33	179
1992	138	–	121	1	15	23	298

### Naturalisations accordées par le canton Vom Kanton bewilligte Einbürgerungen

#### Sexe masculin / männlich

1988	112	–	1	41	–	13	167
1989	145	–	8	6	–	16	175
1990	43	1	6	6	–	5	61
1991	36	–	9	2	–	13	60
1992	77	2	131	1	–	9	103

#### Sexe féminin / weiblich

1988	91	6	3	37	76	16	229
1989	93	3	12	8	57	18	191
1990	20	1	14	1	55	9	100
1991	22	–	6	5	67	20	120
1992	61	–	10	2	15	14	219

#### Total

1988	203	6	4	78	76	29	396
1989	238	3	20	14	57	34	366
1990	63	2	20	7	55	14	161
1991	58	–	15	7	67	33	180
1992	138	2	141	3	15	23	322



**Mouvement démographique**  
**Bevölkerungsbewegung**

## Mouvement démographique du canton, en moyenne annuelle, depuis 1900

Bevölkerungsbewegung des Kantons, im Jahresmittel, seit 1900

Période, année	Enfants nés vivants	Décès	Excédent des naissances	Solde migratoire	Augmen- tation totale
Periode, Jahr	Lebend- geborene	Todesfälle	Geburten- überschuss	Wanderungs- saldo	Gesamt- zunahme
<b>Nombres absolus / Absolute Zahlen</b>					
1900/10	4 471	2 728	1 743	- 573	1 170
1910/20	3 944	2 471	1 473	- 1 133	340
1920/30	3 662	1 933	1 729	- 1 711	18
1930/41	3 175	1 833	1 342	- 540	802
1941/50	3 557	1 732	1 825	- 1 087	738
1950/60	3 070	1 598	1 472	- 1 422	50
1960/70	3 291	1 648	1 643	469	2 112
1970/80	2 560	1 646	914	- 420	494
1980/90	2 480	1 732	748	2 084	2 832
1991	3 077	1 853	1 224	2 871	4 095
1992	3 162	1 840	1 322	2 450	3 772

### Pour 1000 habitants / Pro 1000 Einwohner

1900/10	33,6	20,5	13,1	- 4,3	8,8
1910/20	27,9	17,5	10,4	- 8,0	2,4
1920/30	25,6	13,5	12,1	- 12,0	0,1
1930/41	21,5	12,4	9,1	- 3,7	5,4
1941/50	22,9	11,1	11,8	- 7,0	4,8
1950/60	19,3	10,1	9,2	- 8,9	0,3
1960/70	19,4	9,7	9,7	2,7	12,4
1970/80	14,0	9,0	5,0	- 2,3	2,7
1980/90	12,4	8,7	3,7	10,5	14,2
1991	14,6	8,8	5,8	13,6	19,4
1992	14,7	8,6	6,2	11,4	17,6

## Mouvement naturel de la population, par sexe, depuis 1976

Natürliche Bevölkerungsbewegung, nach Geschlecht, seit 1976

Année Jahr	Mariages Heiraten	Enfants nés vivants Lebendgeborene			Décès Todesfälle			Excédent des naissances Geburtenüberschuss		
		masculin männlich	féminin weiblich	Total	masculin männlich	féminin weiblich	Total	masculin männlich	féminin weiblich	Total
1976	1 042	1 252	1 150	2 402	909	688	1 597	343	462	805
1977	1 010	1 150	1 170	2 320	978	631	1 609	172	539	711
1978	997	1 130	1 018	2 148	952	737	1 689	178	281	459
1979	998	1 129	1 138	2 267	975	678	1 653	154	460	614
1980	1 055	1 205	1 055	2 260	983	748	1 731	222	307	529
1981	1 010	1 172	1 099	2 271	916	751	1 667	256	348	604
1982	1 057	1 160	1 110	2 270	918	704	1 622	242	406	648
1983	1 112	1 172	1 079	2 251	996	714	1 710	176	365	541
1984	1 173	1 235	1 153	2 388	979	690	1 669	256	463	719
1985	1 175	1 267	1 138	2 405	988	710	1 698	279	428	707
1986	1 213	1 262	1 257	2 519	1 031	756	1 787	231	501	732
1987	1 387	1 293	1 165	2 458	987	756	1 743	306	409	715
1988	1 503	1 319	1 282	2 601	998	750	1 748	321	532	853
1989	1 427	1 390	1 368	2 758	1 010	785	1 795	380	583	963
1990	1 422	1 548	1 375	2 923	1 085	806	1 891	463	569	1 032
1991	1 510	1 571	1 506	3 077	1 032	821	1 853	539	685	1 224
1992	1 482	1 640	1 522	3 162	1 016	824	1 840	624	698	1 322

## Mariages, naissances et décès, depuis 1900

Heiraten, Geburten und Todesfälle, seit 1900

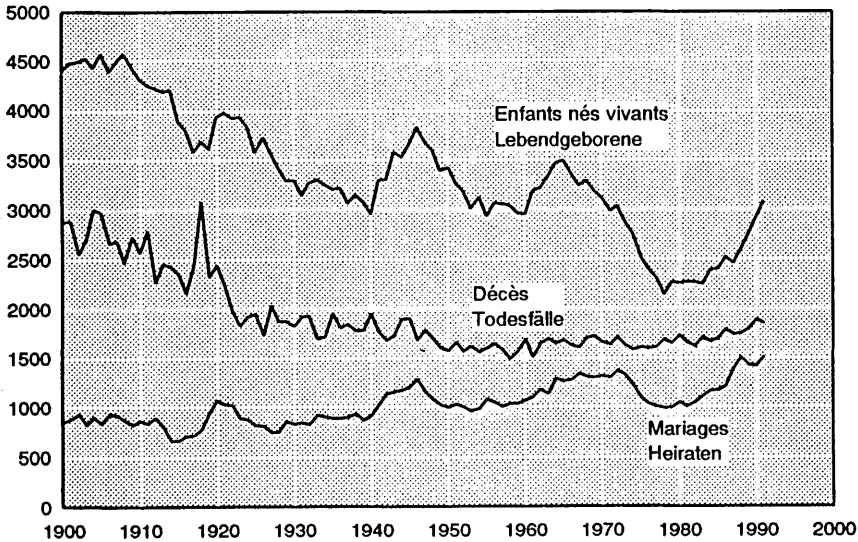

## Bilan démographique, par commune, pour 1992

Bevölkerungsbilanz von 1992, nach Gemeinde

Commune	Population résidante permanente 1.1.92	Enfants nés vivants	Décès	Excédent des naissances	Arrivées	Départs	Solde migratoire	Population résidante permanente 31.12.92
Gemeinde	Ständige Wohnbevölkerung 1.1.92	Lebendgeborene	Todesfälle	Geburtenüberschuss	Zuzüger	Wegzüger	Wanderungssaldo	Ständige Wohnbevölkerung 31.12.92
<b>Canton / Kanton ..</b>	<b>210 783</b>	<b>3 162</b>	<b>1 840</b>	<b>1 322</b>	<b>17 357</b>	<b>14 907</b>	<b>2 450</b>	<b>214 555</b>
<b>Sarine / Saane.....</b>	<b>74 744</b>	<b>1 132</b>	<b>625</b>	<b>507</b>	<b>6 936</b>	<b>6 270</b>	<b>666</b>	<b>75 917</b>
Arconciel .....	579	11	5	6	28	22	6	591
Autafond.....	77	1	2	-1	3	4	-1	75
Autigny .....	564	10	6	4	35	35	-	568
Avry-sur-Matran .....	1 094	13	4	9	104	67	37	1 140
Belfaux.....	2 154	41	7	34	176	180	-4	2 184
Bonnefontaine.....	473	9	2	7	43	40	3	483
Chénens.....	385	8	3	5	32	8	24	414
Chésopelloz .....	88	2	1	1	5	14	-9	80
La Corbaz .....	192	2	2	-	11	12	-1	191
Corjolens.....	71	1	1	-	10	3	7	78
Cormagens .....	88	1	1	-	20	8	12	100
Corminbœuf.....	1 548	25	5	20	112	137	-25	1 543
Corpataux .....	532	15	4	11	45	43	2	545
Corserey .....	241	4	1	3	18	13	5	249
Cottens.....	806	7	7	-	73	45	28	834
Ecuvillens.....	626	8	7	1	43	56	-13	614
Ependes.....	917	19	5	14	48	54	-6	925
Essert.....	218	6	1	5	13	13	-	223
Estavayer-le-Gibloux.	141	4	2	2	5	4	1	144
Farvagny-le-Grand....	982	17	8	9	150	57	93	1 084
Farvagny-le-Petit.....	234	7	4	3	41	24	17	254
Ferpicloz .....	162	3	2	1	30	4	26	189
Fribourg .....	32 613	451	373	78	2 858	2 846	12	32 703
Givisiez .....	1 699	35	10	25	227	173	54	1 778
Granges-Paccot .....	1 681	31	7	24	254	218	36	1 741
Grenilles.....	91	1	3	-2	6	1	5	94
Grolley.....	1 247	22	4	18	114	79	35	1 300
Lentigny .....	569	8	6	2	52	46	6	577
Lossy-Formangueires	285	4	3	1	31	25	6	292
Lovens .....	160	1	-	1	5	13	-8	153
Magnedens .....	88	2	1	1	15	6	9	98
Marly .....	6 525	79	26	53	502	578	-76	6 502
Matran.....	1 013	15	9	6	71	64	7	1 026
Montévrax .....	324	6	3	3	68	32	36	363
Neyruz.....	1 108	19	9	10	143	73	70	1 188

## Bilan démographique, par commune, pour 1992

Bevölkerungsbilanz von 1992, nach Gemeinde

Commune	Population résidante permanente 1.1.92	Enfants nés vivants	Décès	Excédent des naissances	Arrivées	Départs	Solde migratoire	Population résidante permanente 31.12.92
Gemeinde	Ständige Wohnbevölkerung 1.1.92	Lebendgeborene	Todesfälle	Geburtenüberschuss	Zuzüger	Wegzüger	Wanderungssaldo	Ständige Wohnbevölkerung 31.12.92
Noréaz .....	428	11	2	9	34	37	-3	434
Oberried .....	113	1	3	-2	6	2	4	115
Onnens .....	395	6	3	3	26	28	-2	396
Pierrafortscha.....	151	1	-	1	7	9	-2	150
Ponthaux.....	452	3	2	1	40	36	4	457
Posat.....	76	1	-	1	1	2	-1	76
Posieux .....	725	10	6	4	68	56	12	741
Praroman .....	918	10	11	-1	42	52	-10	907
Prez-vers-Noréaz.....	643	20	5	15	68	40	28	686
Rossens .....	941	17	2	15	80	54	26	982
Rueyres-St-Laurent...	240	4	1	3	16	9	7	250
Senèdes.....	111	5	-	5	11	9	2	118
Treyvaux .....	1 141	17	7	10	64	50	14	1 165
Villarlod .....	224	4	1	3	11	21	-10	217
Villars-sur-Glâne .....	7 739	117	40	77	977	776	201	8 017
Villarsel-le-Gibloux ....	165	2	2	-	16	13	3	168
Villarsel-sur-Marly .....	67	2	-	2	11	14	-3	66
Vuisternens-en-Ogoz	528	11	5	6	54	60	-6	528
Zénauva .....	112	2	1	1	13	5	8	121
<b>Singine / Sense ....</b>	<b>33 995</b>	<b>482</b>	<b>286</b>	<b>196</b>	<b>2 068</b>	<b>1 770</b>	<b>298</b>	<b>34 489</b>
Alterswil.....	1 730	24	24	-	82	60	22	1 752
Bösingen.....	2 585	29	16	13	130	148	-18	2 580
Brünisried.....	483	10	2	8	36	23	13	504
Düdingen.....	6 324	91	52	39	294	305	-11	6 352
Giffers .....	1 270	15	9	6	111	80	31	1 307
Heitenried.....	948	15	9	6	48	44	4	958
Oberschrot .....	872	12	12	-	56	54	2	874
Plaffeien .....	1 699	31	19	12	159	93	66	1 777
Plasselb .....	932	12	10	2	48	30	18	952
Rechthalten.....	1 018	10	10	-	65	46	19	1 037
St. Antoni .....	1 774	22	9	13	85	84	1	1 788
St. Silvester.....	871	12	2	10	59	42	17	898
St. Ursen .....	1 092	29	15	14	78	76	2	1 108
Schmitten .....	2 805	39	26	13	164	164	-	2 818
Tafers.....	2 193	30	18	12	121	141	-20	2 185
Tentlingen .....	893	14	8	6	63	39	24	923
Überstorf .....	1 913	22	16	6	137	71	66	1 985
Wünnewil-Flamatt .....	4 270	58	25	33	305	259	46	4 349
Zumholz .....	323	7	4	3	27	11	16	342

## Bilan démographique, par commune, pour 1992

Bevölkerungsbilanz von 1992, nach Gemeinde

Commune	Population résidante permanente 1.1.92	Enfants nés vivants	Décès	Excédent des naissances	Arrivées	Départs	Solde migratoire	Population résidante permanente 31.12.92
Gemeinde	Ständige Wohnbevölkerung 1.1.92	Lebendgeborene	Todesfälle	Geburtenüberschuss	Zuzüger	Wegzüger	Wanderungssaldo	Ständige Wohnbevölkerung 31.12.92
<b>Gruyère / Greyerz</b> .....	<b>32 944</b>	<b>516</b>	<b>328</b>	<b>188</b>	<b>2 759</b>	<b>2 330</b>	<b>429</b>	<b>33 561</b>
Albeuve.....	545	11	7	4	39	31	8	557
Avry-devant-Pont.....	323	5	6	-1	48	38	10	332
Botterens.....	235	3	1	2	15	15	-	237
Broc.....	1 947	35	25	10	165	129	36	1 993
Le Bry.....	231	2	1	1	11	9	2	234
Bulle.....	9 159	145	92	53	794	660	134	9 346
Cerniat.....	369	6	7	-1	32	35	-3	365
Charmey.....	1 432	26	12	14	116	79	37	1 483
Châtel-s.-Montsalv. ....	186	4	1	3	17	15	2	191
Corbières.....	327	4	-	4	29	14	15	346
Crésuz.....	216	4	4	-	20	25	-5	211
Echarlens.....	448	2	2	-	52	47	5	453
Enney.....	477	12	3	9	40	23	17	503
Estavannens.....	289	6	4	2	19	10	9	300
Grandvillard.....	567	5	6	-1	17	29	-12	554
Gruyères.....	1 378	22	13	9	148	123	25	1 412
Gumefens.....	488	3	5	-2	56	45	11	497
Hauteville.....	360	7	3	4	65	14	51	415
Jaun.....	781	11	9	2	37	27	10	793
Lessoc.....	197	3	2	1	4	4	-	198
Marsens.....	732	15	7	8	88	52	36	776
Maules.....	207	3	1	2	5	8	-3	206
Montbovon.....	280	3	3	-	25	20	5	285
Morlon.....	425	6	5	1	25	17	8	434
Neirivue.....	328	3	5	-2	37	36	1	327
Le Pâquier.....	748	11	7	4	62	60	2	754
Pont-la-Ville.....	414	10	1	9	27	31	-4	419
Riaz.....	1 359	13	13	-	133	121	12	1 371
La Roche.....	1 082	18	9	9	59	60	-1	1 090
Romanens.....	223	3	3	-	6	7	-1	222
Rueyres-Treyfayes....	127	4	1	3	5	8	-3	127
Sâles.....	520	16	6	10	33	28	5	535
Sorens.....	708	8	14	-6	43	47	-4	698
La Tour-de-Trême.....	2 883	48	19	29	279	258	21	2 933
Vaulruz.....	809	11	10	1	41	66	-25	785
Villarbeney.....	90	1	-	1	4	5	-1	90
Villars-sous-Mont.....	151	2	1	1	8	8	-	152
Villarvolard.....	210	2	1	1	10	9	1	212
Vuadens.....	1 474	22	15	7	120	91	29	1 510
Vuippens.....	219	1	4	-3	25	26	-1	215

## Bilan démographique, par commune, pour 1992

Bevölkerungsbilanz von 1992, nach Gemeinde

Commune	Population résidante permanente 1.1.92	Enfants nés vivants	Décès	Excédent des naissances	Arrivées	Départs	Solde migratoire	Population résidante permanente 31.12.92
Gemeinde	Ständige Wohnbevölkerung 1.1.92	Lebendgeborene	Todesfälle	Geburtenüberschuss	Zuzüger	Wegzügler	Wanderungssaldo	Ständige Wohnbevölkerung 31.12.92
<b>Lac / See .....</b>	<b>23 281</b>	<b>296</b>	<b>182</b>	<b>114</b>	<b>1 835</b>	<b>1 555</b>	<b>280</b>	<b>23 675</b>
Agriswil.....	119	2	-	2	7	10	-3	118
Barberêche .....	504	14	5	9	42	47	-5	508
Bas-Vully.....	1 178	14	14	-	101	77	24	1 202
Büchslen .....	116	-	1	-1	6	4	2	117
Cordast .....	519	14	10	4	37	33	4	527
Cormérod.....	154	1	2	-1	5	10	-5	148
Corsalettes.....	75	1	-	1	4	1	3	79
Courgevaux.....	815	10	8	2	72	77	-5	812
Courlevon.....	239	3	5	-2	19	16	3	240
Cournillens.....	266	4	1	3	10	16	-6	263
Courtaman .....	845	17	1	16	56	80	-24	837
Courtepin .....	1 353	22	9	13	145	117	28	1 394
Courtion .....	264	5	2	3	23	20	3	270
Cressier.....	526	8	2	6	47	35	12	544
Fräschels .....	362	4	3	1	39	18	21	384
Galmiz.....	484	5	6	-1	39	18	21	504
Gempenach .....	243	4	5	-1	12	11	1	243
Gregg.....	131	4	1	3	41	14	27	161
Gurmels .....	1 089	12	9	3	50	53	-3	1 089
Guschelmuth.....	264	4	-	4	19	2	17	285
Haut-Vully .....	855	10	9	1	71	32	39	895
Jeuss.....	237	4	3	1	11	7	4	242
Kerzers.....	3 150	35	21	14	252	213	39	3 203
Kleinbösinggen .....	381	5	-	5	60	31	29	415
Kleingurmels .....	109	2	-	2	6	10	-4	107
Liebistorf .....	555	10	5	5	41	56	-15	545
Lurtigen .....	186	2	2	-	7	5	2	188
Meyriez .....	358	3	2	1	31	32	-1	358
Misery .....	374	5	1	4	10	10	-	378
Muntelier .....	693	9	4	5	41	46	-5	693
Murten.....	4 747	40	31	9	383	353	30	4 786
Ried.....	592	4	8	-4	40	20	20	608
Salvenach .....	365	3	1	2	30	21	9	376
Ulmiz.....	276	2	5	-3	30	13	17	290
Villarepos .....	421	8	3	5	25	20	5	431
Wallenbuch .....	102	1	-	1	13	13	-	103
Wallenried.....	334	5	3	2	10	14	-4	332

## Bilan démographique, par commune, pour 1992

Bevölkerungsbilanz von 1992, nach Gemeinde

Commune	Population résidante permanente 1.1.92	Enfants nés vivants	Décès	Excédent des naissances	Arrivées	Départs	Solde migratoire	Population résidante permanente 31.12.92
Gemeinde	Ständige Wohnbevölkerung 1.1.92	Lebendgeborene	Todesfälle	Geburtenüberschuss	Zuzüger	Wegzügler	Wanderungssaldo	Ständige Wohnbevölkerung 31.12.92
<b>Glâne / Glane.....</b>	<b>16 258</b>	<b>268</b>	<b>154</b>	<b>114</b>	<b>1 230</b>	<b>1 058</b>	<b>172</b>	<b>16 544</b>
Auboranges.....	145	2	2	-	9	6	3	148
Berlens.....	187	5	-	5	19	7	12	204
Billens.....	329	5	4	1	19	21	-2	328
Bionnens.....	60	1	-	1	-	3	-3	58
Blessens.....	89	-	1	-1	6	5	1	89
Chapelle.....	167	1	3	-2	4	2	2	167
Le Châtelard.....	343	3	6	-3	17	12	5	345
Châtonnaye.....	452	6	5	1	41	39	2	455
Chavannes-les-Forts..	368	4	2	2	46	20	26	396
Chav.-s.-Orsonnens..	246	1	3	-2	9	6	3	247
Les Ecasseys.....	46	1	-	1	-	1	-1	46
Ecublens.....	232	6	2	4	10	13	-3	233
Esmonts.....	135	3	1	2	7	9	-2	135
Estévenens.....	130	1	2	-1	13	10	3	132
Gillarens.....	162	4	3	1	10	14	-4	159
Grangettes.....	161	3	1	2	10	14	-4	159
Hennens.....	107	1	2	-1	6	-	6	112
La Joux.....	344	9	8	1	19	15	4	349
Lieffrens.....	50	1	-	1	1	1	-	51
Lussy.....	358	7	1	6	25	17	8	372
La Magne.....	34	-	-	-	4	1	3	37
Massonnens.....	399	9	6	3	25	20	5	407
Mézières.....	608	12	3	9	37	26	11	628
Middes.....	334	2	1	1	13	15	-2	333
Montet.....	170	3	-	3	12	14	-2	171
Mossel.....	144	2	-	2	6	12	-6	140
La Neirigue.....	50	1	-	1	5	2	3	54
Orsonnens.....	297	1	-	1	18	27	-9	289
Prez-vers-Siviriez.....	230	4	3	1	12	11	1	232
Promasens.....	206	2	-	2	22	13	9	217
Romont.....	3 898	65	34	31	272	292	-20	3 909
Rue.....	464	13	6	7	39	44	-5	466
Siviriez.....	839	10	10	-	73	62	11	850
Sommentier.....	179	4	5	-1	12	4	8	186
Torny-le-Grand.....	343	4	3	1	29	34	-5	339
Ursy.....	497	8	4	4	61	47	14	515
Vauderens.....	337	10	2	8	51	5	46	391
Villaraboud.....	257	2	3	-1	25	22	3	259
Villargiroud.....	259	5	4	1	35	27	8	268



## Bilan démographique, par commune, pour 1992

### Bevölkerungsbilanz von 1992, nach Gemeinde

Commune	Population résidente permanente 1.1.92	Enfants nés vivants	Décès	Excédent des naissances	Arrivées	Départs	Solde migratoire	Population résidente permanente 31.12.92
Gemeinde	Ständige Wohnbevölkerung 1.1.92	Lebendgeborene	Todesfälle	Geburtenüberschuss	Zuzüger	Wegzüger	Wanderungssaldo	Ständige Wohnbevölkerung 31.12.92
Villarimboud .....	436	3	4	-1	20	26	-6	429
Villarsviriaux .....	189	2	1	1	11	16	-5	185
Villaz-St-Pierre .....	894	20	6	14	75	69	6	914
Vuarmarens .....	287	6	3	3	25	14	11	301
Vuistern.-dt-Romont..	476	6	9	-3	60	32	28	501
<b>Broye / Broye .....</b>	<b>18 802</b>	<b>284</b>	<b>168</b>	<b>116</b>	<b>1 536</b>	<b>1 207</b>	<b>329</b>	<b>19 247</b>
Aumont.....	409	3	4	-1	15	7	8	416
Autavaux.....	136	5	1	4	14	15	-1	139
Bollion .....	103	1	1	-	11	9	2	105
Bussy .....	239	1	1	-	7	10	-3	236
Châbles.....	407	7	4	3	35	30	5	415
Chandon .....	94	-	1	-1	5	3	2	95
Chapelle.....	80	-	-	-	6	3	3	83
Châtillon .....	220	5	2	3	21	13	8	231
Cheiry.....	245	1	1	-	30	13	17	262
Cheyles.....	560	7	6	1	51	38	13	574
Cugy.....	830	11	7	4	55	67	-12	822
Delley.....	389	5	1	4	22	19	3	396
Domdidier.....	1 978	26	17	9	167	120	47	2 034
Dompierre .....	530	6	7	-1	22	14	8	537
Estavayer-le-Lac.....	3 693	72	34	38	383	290	93	3 824
Fétigny .....	501	8	4	4	45	31	14	519
Font.....	252	3	3	-	9	10	-1	251
Forel.....	300	3	1	2	6	16	-10	292
Frasses .....	149	5	1	4	5	8	-3	150
Gletterens .....	359	2	3	-1	31	21	10	368
Granges-de-Vesin....	97	5	-	5	29	8	21	123
Léchelles.....	375	7	5	2	26	12	14	391
Lully.....	316	7	3	4	26	20	6	326
Mannens-Grandsivaz	407	8	4	4	46	31	15	426
Ménières .....	248	5	4	1	29	16	13	262
Montagny-la-Ville .....	427	6	4	2	26	28	-2	427
Montagny-les-Monts .	792	9	12	-3	43	34	9	798
Montbrelloz .....	210	5	-	5	8	11	-3	212
Montet.....	349	3	4	-1	96	85	11	359
Morens.....	134	-	-	-	1	5	-4	130
Murist .....	430	4	6	-2	22	27	-5	423
Nuvilly .....	293	3	-	3	14	10	4	300
Portalban.....	227	3	2	1	30	9	21	249
Praratoud.....	61	1	2	-1	2	7	-5	55
Prévondavaux.....	68	1	-	1	5	6	-1	68

## Bilan démographique, par commune, pour 1992

Bevölkerungsbilanz von 1992, nach Gemeinde

Commune	Population résidante permanente 1.1.92	Enfants nés vivants	Décès	Excédent des naissances	Arrivées	Départs	Solde migratoire	Population résidante permanente 31.12.92
Gemeinde	Ständige Wohnbevölkerung 1.1.92	Lebendgeborene	Todesfälle	Geburtenüberschuss	Zuzüger	Wegzüger	Wanderungssaldo	Ständige Wohnbevölkerung 31.12.92
Rueyres-les-Prés .....	238	4	3	1	5	9	-4	235
Russy .....	165	3	-	3	6	-	6	174
St-Aubin .....	1 104	18	6	12	76	68	8	1 124
Seiry .....	150	3	-	3	4	16	-12	141
Sévaz .....	136	2	2	-	17	15	2	138
Surpierre .....	220	4	4	-	21	13	8	228
Vallon .....	231	2	1	1	11	5	6	238
Vesin .....	221	4	1	3	26	13	13	237
Villeneuve .....	261	6	2	4	15	12	3	268
Vuissens .....	168	-	4	-4	12	10	2	166
<b>Veveyse / Vivisbach.....</b>	<b>10 759</b>	<b>184</b>	<b>97</b>	<b>87</b>	<b>993</b>	<b>717</b>	<b>276</b>	<b>11 122</b>
Attalens .....	1 815	28	12	16	163	122	41	1 872
Besencens .....	124	3	1	2	14	6	8	134
Bossonnens .....	780	19	6	13	144	67	77	870
Bouloz .....	255	1	1	-	9	19	-10	245
Châtel-St-Denis.....	3 760	65	46	19	371	291	80	3 859
Le Crêt .....	368	6	4	2	14	15	-1	369
Fiaugères .....	174	3	1	2	5	9	-4	172
Granges .....	606	11	2	9	66	40	26	641
Grattavache .....	192	-	2	-2	15	13	2	192
Pont.....	115	-	1	-1	10	9	1	115
Porsel.....	329	4	3	1	25	19	6	336
Progens.....	238	8	4	4	30	21	9	251
Remaufens.....	630	9	7	2	34	37	-3	629
St-Martin .....	392	9	3	6	15	14	1	399
Semsaies .....	981	18	4	14	78	35	43	1 038

## Mariages, selon l'origine des fiancés, depuis 1976

Heiraten, nach Heimat der Ehepartner, seit 1976

Année Jahr	Mariages Heiraten	Mariages entre / Heirat zwischen			
		Suisses Schweizern	Suisses et Etrangères Schweizern und Ausländerinnen	Etrangers et Suissesses Ausländern und Schweizerinnen	Etrangers Aus- ländern
1976	1 042	886	74	45	37
1977	1 010	886	50	53	21
1978	997	864	53	51	29
1979	998	866	64	45	23
1980	1 055	921	63	50	21
1981	1 010	858	80	49	23
1982	1 057	882	102	47	26
1983	1 112	906	98	70	38
1984	1 173	937	115	70	51
1985	1 175	932	133	70	40
1986	1 213	998	98	69	48
1987	1 387	1 112	137	83	55
1988	1 503	1 192	145	96	70
1989	1 427	1 125	145	100	57
1990	1 422	1 092	136	93	101
1991	1 510	1 060	251	88	111
1992	1 482	1 087	186	95	114

## Nouveaux mariés, selon l'état civil des fiancés, depuis 1976

Eheschliessende, nach Zivilstand, seit 1976

Année Jahr	Homme / Mann			Femme / Frau		
	célibataire ledig	veuf verwitwet	divorcé geschieden	célibataire ledig	veuve verwitwet	divorcée geschieden
1976	968	21	53	967	11	64
1977	927	21	62	932	11	67
1978	932	9	56	907	13	77
1979	910	19	69	931	12	55
1980	964	20	71	966	13	76
1981	910	9	91	913	11	86
1982	959	13	85	961	9	87
1983	999	15	98	1 013	14	85
1984	1 040	15	118	1 064	6	103
1985	1 048	16	111	1 042	9	124
1986	1 087	14	112	1 095	6	112
1987	1 223	14	150	1 230	19	138
1988	1 324	22	157	1 331	16	156
1989	1 214	18	195	1 253	10	164
1990	1 242	16	164	1 259	6	157
1991	1 273	32	205	1 320	12	178
1992	1 260	22	200	1 272	13	197

**Hommes nouvellement mariés, par classe d'âges, depuis 1976**

Eheschliessende Männer, nach Altersklasse, seit 1976

Année Jahr	moins de 20 weniger als 20	20-24	25-29	30-34	35-39	40-44	45-49	50-54	55-59	60 +	Total
1976	15	451	374	123	24	15	11	10	8	11	1 042
1977	5	425	379	114	26	20	18	4	12	7	1 010
1978	9	367	407	131	37	13	15	8	6	4	997
1979	10	385	387	124	39	17	12	8	6	10	998
1980	9	372	405	163	40	26	11	5	10	14	1 055
1981	10	364	359	152	67	25	10	9	7	7	1 010
1982	7	340	423	158	65	25	16	7	6	10	1 057
1983	6	351	447	175	72	22	21	5	6	7	1 112
1984	7	362	461	186	68	45	16	10	9	9	1 173
1985	6	337	473	197	87	20	28	11	7	9	1 175
1986	5	307	533	206	69	39	20	13	11	10	1 213
1987	7	341	561	238	127	43	34	14	11	11	1 387
1988	5	343	614	309	92	55	35	22	8	20	1 503
1989	9	292	577	284	110	61	45	25	11	13	1 427
1990	3	265	612	283	107	70	37	23	12	10	1 422
1991	2	286	611	296	117	89	45	32	16	16	1 510
1992	3	256	614	321	128	62	41	23	14	20	1 482

**Femmes nouvellement mariées, par classe d'âges, depuis 1976**

Eheschliessende Frauen, nach Altersklasse, seit 1976

Année Jahr	moins de 20 weniger als 20	20-24	25-29	30-34	35-39	40-44	45-49	50-54	55-59	60 +	Total
1976	175	578	175	53	19	13	9	11	3	6	1 042
1977	141	572	182	52	28	7	11	8	3	6	1 010
1978	116	548	195	85	19	12	12	8	1	1	997
1979	132	569	192	51	21	11	9	5	4	4	998
1980	130	577	210	71	32	12	10	3	6	4	1 055
1981	119	534	224	67	35	8	9	7	2	5	1 010
1982	88	578	232	89	41	12	11	5	-	1	1 057
1983	91	594	268	90	35	18	6	5	3	2	1 112
1984	100	587	289	99	52	23	7	11	2	3	1 173
1985	80	576	317	114	38	23	13	7	5	2	1 175
1986	49	603	357	117	37	24	17	4	2	3	1 213
1987	67	646	403	136	57	41	20	6	4	7	1 387
1988	69	640	493	170	49	35	28	11	5	3	1 503
1989	44	588	483	168	63	36	27	10	6	2	1 427
1990	41	583	495	170	57	37	17	14	4	4	1 422
1991	35	563	525	204	79	51	31	10	7	5	1 510
1992	49	527	540	191	83	42	19	20	7	4	1 482

**Mariages entre Suisses et étrangers, selon leur nationalité, depuis 1985**

Heiraten zwischen Schweizern und Ausländern, nach Nationalität, seit 1985

---

Année Jahr	Total	RFA BRD	France Frankreich	Italie Italien	Autriche Österreich	Espagne Spanien	Autre Übrige
---------------	-------	------------	----------------------	-------------------	------------------------	--------------------	-----------------

**Mari suisse et épouse étrangère / Ehemann Schweizer, Ehefrau Ausländerin**

1985	133	5	30	12	2	9	75
1986	98	10	24	11	2	5	46
1987	137	5	35	12	2	8	75
1988	145	10	26	14	5	10	80
1989	145	8	31	10	3	7	86
1990	136	9	23	15	4	2	83
1991	251	9	41	23	5	10	163
1992	186	3	44	13	8	3	115

**Mari étranger et épouse suisse / Ehemann Ausländer, Ehefrau Schweizerin**

1985	70	4	6	9	1	3	47
1986	69	2	5	11	—	11	40
1987	83	6	13	15	2	8	39
1988	96	5	7	18	2	4	60
1989	100	6	10	17	2	11	54
1990	93	6	14	15	1	4	53
1991	88	12	6	18	1	6	45
1992	95	8	11	19	1	8	48

## Séparations, divorces selon la durée du mariage, depuis 1985

Trennungen, Scheidungen, nach Ehedauer, seit 1985

Année Jahr	Séparations Trennungen	Divorces/Scheidungen							
		Total	Durée du mariage, en années révolues / Ehedauer, in erfüllten Jahren						
			0-1	2-5	6-9	10-14	15-19	20-24	plus que 24 mehr als 24
1985	29	243	20	55	39	59	32	24	14
1986	23	228	15	58	39	43	37	27	9
1987	35	269	18	60	42	47	45	35	22
1988	37	301	14	64	54	54	54	38	23
1989	26	307	13	81	52	47	51	41	22
1990	13	270	11	68	57	52	30	23	29
1991	36	351	18	103	59	72	39	36	24
1992	23	337	28	99	74	38	37	34	27

## Divorces de couples avec ou sans enfants mineurs et attribution de la garde des enfants, depuis 1985

Scheidungen, mit und ohne minderjährigen Kindern, und deren Zuteilung, seit 1985

Année Jahr	Divorces de couples / Geschiedene Ehen						Nombre d'enfants touchés Zahl der betroffenen Kinder	Attribution de la garde des enfants		
	En tout Insgesamt	sans enfants ohne Kinder	ayant ... enfants / mit ... Kindern					Zuteilung der Kinder an		
			Total	1	2	3+	à la mère die Mutter	au père den Vater	à un tiers à un tiers Dritte	
1985	243	85	158	76	61	21	264	213	46	5
1986	228	76	152	75	63	14	244	199	43	2
1987	269	99	170	80	68	22	284	239	44	1
1988	301	105	196	91	82	23	326	291	32	3
1989	307	107	200	92	85	23	332	286	46	—
1990	270	111	159	74	64	21	268	229	38	1
1991	351	128	223	104	95	24	369	301	68	—
1992	337	152	185	81	86	18	313	267	45	1

## Divorces, selon l'âge des époux, en 1992

Scheidungen, nach Alter der Ehegatten, 1992

Age du mari (ans) Alter des Ehemannes (Jahre)	Age de l'épouse (ans) / Alter der Ehefrau (Jahre)							Total
	< 25	25-29	30-34	35-39	40-44	45-49	50 +	
< 25	8	1	—	—	—	1	—	10
25-29	11	29	4	2	1	—	—	47
30-34	5	36	33	7	1	1	—	83
35-39	—	9	26	14	6	—	—	55
40-44	1	1	6	21	19	2	—	50
45-49	—	1	5	6	17	21	4	54
50 +	—	1	2	5	1	10	19	38
Total	25	78	76	55	45	35	23	337

## Naissances, selon la viabilité de l'enfant et l'état civil de la mère, depuis 1976

Geburten, nach Lebensfähigkeit des Kindes und Zivilstand der Mutter, seit 1976

Année Jahr	Nouveau-nés Geborene			Enfants nés vivants de mères mariées Lebend- geborene von verheirateten Müttern	Enfants nés vivants de mères non mariées Lebend- geborene von unverheira- teten Müttern	Enfants mort-nés de mères mariées <sup>1</sup> Totgeborene von verheir- teten Müttern <sup>1</sup>	Enfants mort-nés de mères non mariées <sup>1</sup> Totgeborene von unverheir- teten Müttern <sup>1</sup>
	vivants lebend	mort-nés <sup>1</sup> tot <sup>1</sup>	Total				
1976	2 402	21	2 423	2 308	94	18	3
1977	2 320	16	2 336	2 211	109	14	2
1978	2 148	22	2 170	2 041	107	21	1
1979	2 267	10	2 277	2 161	106	8	2
1980	2 260	14	2 274	2 163	97	13	1
1981	2 271	16	2 287	2 160	111	14	2
1982	2 270	12	2 282	2 154	116	9	3
1983	2 251	15	2 266	2 123	128	15	–
1984	2 388	11	2 399	2 252	136	10	1
1985	2 405	7	2 412	2 263	142	7	–
1986	2 519	10	2 529	2 391	128	10	–
1987	2 458	6	2 464	2 333	125	6	–
1988	2 601	7	2 608	2 452	149	5	2
1989	2 758	16	2 774	2 603	155	13	3
1990	2 923	10	2 933	2 758	165	9	1
1991	3 077	8	3 085	2 891	186	7	1
1992	3 162	10	3 172	2 994	168	10	–

<sup>1</sup>Morts fœtales tardives / Spät-fœtaler Tod

## Enfants nés vivants, par origine, depuis 1976

Lebendgeborene, nach Heimat, seit 1976

Année Jahr	Suisses Schweizer	Etrangers Ausländer	Total	Année Jahr	Suisses Schweizer	Etrangers Ausländer	Total
1976	2 063	339	2 402	1986	2 270	249	2 519
1977	2 046	274	2 320	1987	2 211	247	2 458
1978	1 925	223	2 148	1988	2 306	295	2 601
1979	2 080	187	2 267	1989	2 456	302	2 758
1980	2 076	184	2 260	1990	2 520	403	2 923
1981	2 094	177	2 271	1991	2 570	507	3 077
1982	2 080	190	2 270	1992	2 612	550	3 162
1983	2 088	163	2 251				
1984	2 188	200	2 388				
1985	2 203	202	2 405				

## Enfants nés vivants de mères mariées, selon le rang de naissances, depuis 1976

Lebendgeborene von verheirateten Müttern, nach Geburtenfolge, seit 1976

Année Jahr	Rang de naissances au cours du mariage actuel <sup>1</sup> Das ... lebendgeborene Kind aus jetziger Ehe <sup>1</sup>								Total Enfants nés vivants Lebend- geborene
	1*	2*	3*	4*	5*	6*	7*	8* et ultérieur 8. und spätere	
	1.	2.	3.	4.	5.	6.	7.		
1976	937	893	326	108	23	14	2	5	2 308
1977	879	844	340	92	34	10	7	5	2 211
1978	818	802	295	80	34	4	2	6	2 041
1979	870	828	345	82	19	12	2	3	2 161
1980	883	797	367	78	20	11	4	3	2 163
1981	911	848	307	69	18	4	2	1	2 160
1982	921	831	299	84	11	3	3	2	2 154
1983	967	759	305	66	15	5	4	2	2 123
1984	1 014	810	324	85	11	4	4	—	2 252
1985	967	860	336	78	17	2	1	2	2 263
1986	985	933	378	75	17	1	1	1	2 391
1987	960	937	345	70	16	3	—	2	2 333
1988	1 107	915	342	70	12	3	1	2	2 452
1989	1 163	940	392	83	17	6	1	1	2 603
1990	1 239	991	407	101	14	3	3	—	2 758
1991	1 302	1 054	394	109	27	4	—	1	2 891
1992	1 278	1 150	427	114	18	3	1	3	2 994

<sup>1</sup>Y compris les enfants légitimés / Die legitimierten Kinder inbegriffen

## Fécondité légitime, depuis 1976

Eheliche Fruchtbarkeit, seit 1976

Année Jahr	Nombre de mères Mütter	Enfants du mariage actuel Kinder aus jetziger Ehe	Moyenne enfants par mère Kinder pro Mutter	Année Jahr	Nombre de mères Mütter	Enfants du mariage actuel Kinder aus jetziger Ehe	Moyenne enfants par mère Kinder pro Mutter
1976	2 285	4 343	1,90	1986	2 371	4 348	1,83
1977	2 188	4 238	1,91	1987	2 313	4 229	1,83
1978	2 018	3 841	1,90	1988	2 429	4 312	1,78
1979	2 147	4 077	1,90	1989	2 565	4 627	1,80
1980	2 136	4 054	1,90	1990	2 721	4 886	1,80
1981	2 141	3 904	1,82	1991	2 849	5 117	1,80
1982	2 135	3 898	1,82	1992	2 959	5 386	1,82
1983	2 109	3 790	1,80				
1984	2 221	3 989	1,80				
1985	2 246	4 100	1,83				



## Personnes décédées, par classe d'âges et sexe, depuis 1980

Gestorbene, nach Altersklasse und Geschlecht, seit 1980

Année Jahr	Moins de 1 an Weniger als 1 Jahr	1-4	5-9	10-14	15-19	20-29	30-39	40-49	50-59	60-69	70-79	80 +	Total
<b>Sexe masculin / männlich</b>													
1980	27	2	2	3	11	29	28	42	109	196	273	261	983
1981	13	5	3	1	11	23	16	42	90	184	283	245	916
1982	17	2	3	5	8	22	29	39	108	168	272	245	918
1983	13	3	2	3	11	25	22	41	96	210	303	267	996
1984	12	4	3	1	7	33	39	41	100	192	301	246	979
1985	15	2	1	3	5	21	24	47	92	206	291	281	988
1986	11	2	1	3	12	21	24	40	103	204	291	319	1 031
1987	11	3	2	–	10	25	24	52	121	187	289	263	987
1988	10	2	2	1	12	23	25	46	98	184	310	285	998
1989	17	7	1	2	13	29	26	43	98	176	295	303	1 010
1990	12	4	–	1	13	39	30	37	94	205	300	350	1 085
1991	17	4	1	–	10	31	27	58	94	183	273	334	1 032
1992	16	2	2	3	11	26	27	44	87	183	270	345	1 016
<b>Sexe féminin / weiblich</b>													
1980	15	2	1	1	5	9	16	18	50	86	249	296	748
1981	11	2	1	3	4	17	8	23	50	94	221	317	751
1982	7	1	1	2	3	5	9	13	49	76	212	326	704
1983	11	1	3	–	–	6	10	18	27	82	226	330	714
1984	4	2	–	1	3	9	8	14	56	76	202	315	690
1985	4	2	1	1	2	5	9	16	31	76	189	374	710
1986	13	2	2	1	2	9	12	16	40	104	200	355	756
1987	11	2	1	1	5	7	12	20	38	90	200	369	756
1988	5	2	2	–	1	9	12	18	44	86	186	385	750
1989	9	3	2	1	5	8	12	23	36	78	182	426	785
1990	7	–	2	2	–	15	12	17	40	89	190	432	806
1991	6	–	2	1	–	9	12	19	32	81	217	442	821
1992	10	1	1	1	6	13	6	16	47	76	172	475	824
<b>Total</b>													
1980	42	4	3	4	16	38	44	60	159	282	522	557	1 731
1981	24	7	4	4	15	40	24	65	140	278	504	562	1 667
1982	24	3	4	7	11	27	38	52	157	244	484	571	1 622
1983	24	4	5	3	11	31	32	59	123	292	529	597	1 710
1984	16	6	3	2	10	42	47	55	156	268	503	561	1 669
1985	19	4	2	4	7	26	33	63	123	282	480	655	1 698
1986	24	4	3	4	14	30	36	56	143	308	491	674	1 787
1987	22	5	3	1	15	32	36	72	159	277	489	632	1 743
1988	15	4	4	1	13	32	37	64	142	270	496	670	1 748
1989	26	10	3	3	18	37	38	66	134	254	477	729	1 795
1990	19	4	2	3	13	54	42	54	134	294	490	782	1 891
1991	23	4	3	1	10	40	39	77	126	264	490	776	1 853
1992	26	3	3	4	17	39	33	60	134	259	442	820	1 840

## Décès, par sexe et cause de décès, depuis 1989

Todesfälle, nach Geschlecht und Todesursache, seit 1989

Cause de décès	1989	Sexe masculin / männlich		
		1990	1991	1992
En tout	1 010	1 085	1 032	1 016
Maladies infectieuses et parasitaires	11	10	10	22
Tumeurs, total	293	320	309	320
Tumeurs malignes de la cavité buccale et du pharynx	18	18	11	10
Tumeurs malignes de l'appareil digestif	98	100	94	98
Tumeurs malignes de l'appareil respiratoire	72	95	88	87
Tumeurs malignes des os, du tissu conjonctif, de la peau	5	8	8	12
Tumeurs malignes des organes génito-urinaires	57	59	49	72
Autres tumeurs malignes	17	14	28	14
Tumeurs malignes des tissus lymphatiques et hématopoïétiques	20	21	24	23
Tumeurs bénignes	1	—	—	—
Tumeurs de nature non précisée	5	5	7	4
Maladies endocriniennes, troubles de la nutrition et du métabolisme	15	18	18	21
Maladies du sang et des organes hématopoïétiques	—	2	1	2
Troubles mentaux	7	5	10	6
Maladies du système nerveux et des organes des sens	20	20	20	16
Maladies de l'appareil circulatoire, total	371	401	387	333
Maladies du cœur	293	310	307	239
Maladies cérébro-vasculaires	59	72	64	64
Maladies des artères, artérioles et capillaires	11	12	13	26
Maladies des veines et vaisseaux lymphatiques	8	6	3	4
Autres	—	1	—	—
Maladies de l'appareil respiratoire	68	103	63	75
Maladies de l'appareil digestif	42	34	49	49
Maladies des organes génito-urinaires, total	11	10	13	8
Maladies des organes urinaires	8	9	12	7
Maladies des organes génitaux de l'homme	3	1	1	1
Maladies des organes génitaux de la femme	—	—	—	—
Maladies de la peau et du tissu sous-cutané	1	—	1	—
Maladies du système ostéo-musculaire	1	3	6	2
Anomalies congénitales	6	6	5	4
Causes de mortalité périnatale	7	—	8	4
Symptômes et causes de décès mal définis	14	18	19	24
Accidents, empoisonnements et traumatismes	143	135	113	130
dont accidents de véhicules à moteur	50	51	28	29
autres chutes accidentelles	16	18	21	23
suicides et lésions volontaires à soi-même	45	37	38	41

## Décès, par sexe et cause de décès, depuis 1989

Todesfälle nach Geschlecht und Todesursache, seit 1989

1989	1990	1991	1992	Todesursache
	Sexe féminin / weiblich			
785	806	821	824	Insgesamt
5	12	11	12	Infektiöse und parasitäre Krankheiten
170	216	219	224	Tumore, Total
2	1	1	1	Bösartige Tumore der Mundhöhle und des Rachens
55	61	71	77	Bösartige Tumore der Verdauungsorgane
10	12	10	13	Bösartige Tumore der Atmungsorgane
39	55	46	56	Bösartige Tumore der Knochen, Haut und Bindegewebe
27	31	32	34	Bösartige Tumore der Harn-, Geschlechtsorgane
16	22	22	20	Andere bösartige Tumore
17	29	30	18	Bösartige Tumore der lymphatischen und blutbildenden Organe
1	–	2	–	Gutartige Tumore
3	5	5	5	Tumore unbekanntes Charakters
35	32	41	26	Endokrine Krankheiten, Ernährungs- und Stoffwechselkrankheiten
2	3	3	3	Krankheiten des Blutes und der blutbildenden Organe
5	3	7	3	Psychische Krankheiten
21	23	13	16	Krankheit. des Nervensystems und der Sinnesorgane
362	349	367	367	Krankheiten des Kreislaufsystems, Total
255	238	252	276	Herzkrankheiten
89	91	79	73	Zerebro-vaskuläre Krankheiten
11	14	17	13	Krankheiten der Arterien und Arterien
7	6	18	5	Krankheiten der Venen und Lymphgefäße
–	–	1	–	Übrige
46	67	44	52	Krankheiten der Atmungsorgane
27	24	18	18	Krankheiten der Verdauungsorgane
8	9	9	2	Krankheiten der Harn- und Geschlechtsorgane, Total
8	9	9	2	Krankheiten der Harnorgane
–	–	–	–	Krankheiten der männlichen Geschlechtsorgane
–	–	–	–	Krankheiten der weiblichen Geschlechtsorgane
–	–	–	1	Krankheiten der Haut und des Unterhautzellgewebes
5	5	7	6	Krankheiten von Skelett, Muskeln und Bindegewebe
2	1	3	4	Kongenitale Missbildungen
6	2	1	3	Ursachen perinataler Mortalität
14	11	28	17	Symptome und Todesursachen mangelhaft bezeichnet
77	49	50	70	Unfälle, Vergiftungen und Gewalt
9	10	4	13	davon Motorfahrzeugunfälle
39	15	21	25	übrige unfallmässige Stürze
16	11	15	20	Selbstmord und Selbstbeschädigung

## Décès par classe d'âges, cause de décès et sexe, en 1992

Todesfälle, nach Altersklasse, Todesursache und Geschlecht, 1992

Cause de décès	Sexe	Total	Classe d'âges (ans)			
			0-14	15-24	25-34	35-44
<i>Total</i>	<i>masc.</i>	<i>1 016</i>	<i>23</i>	<i>24</i>	<i>22</i>	<i>39</i>
	<i>fém.</i>	<i>824</i>	<i>13</i>	<i>9</i>	<i>13</i>	<i>10</i>
<b>Maladies infectieuses et parasitaires</b>	<b>masc.</b>	<b>22</b>	<b>-</b>	<b>-</b>	<b>4</b>	<b>5</b>
	<b>fém.</b>	<b>12</b>	<b>1</b>	<b>-</b>	<b>2</b>	<b>-</b>
<b>Tumeurs</b>	<b>masc.</b>	<b>320</b>	<b>3</b>	<b>1</b>	<b>1</b>	<b>3</b>
	<b>fém.</b>	<b>224</b>	<b>2</b>	<b>1</b>	<b>3</b>	<b>3</b>
tumeurs malignes de l'appareil digestif	masc.	98	-	-	-	1
	fém.	77	-	-	-	-
tumeurs malignes de l'appareil respiratoire	masc.	87	-	-	-	-
	fém.	13	-	-	-	1
tumeurs malignes des organes génito-urinaires	masc.	72	-	-	1	-
	fém.	34	-	-	2	1
autres	masc.	63	3	1	-	2
	fém.	100	2	1	1	1
<b>Maladies endocrines, de la nutrition et du métabolisme</b>	<b>masc.</b>	<b>21</b>	<b>1</b>	<b>1</b>	<b>-</b>	<b>2</b>
	<b>fém.</b>	<b>26</b>	<b>-</b>	<b>-</b>	<b>-</b>	<b>-</b>
<b>Troubles mentaux</b>	<b>masc.</b>	<b>6</b>	<b>-</b>	<b>-</b>	<b>-</b>	<b>-</b>
	<b>fém.</b>	<b>3</b>	<b>-</b>	<b>-</b>	<b>-</b>	<b>-</b>
<b>Maladies du système nerveux et des organes des sens</b>	<b>masc.</b>	<b>16</b>	<b>-</b>	<b>1</b>	<b>-</b>	<b>1</b>
	<b>fém.</b>	<b>16</b>	<b>-</b>	<b>1</b>	<b>-</b>	<b>-</b>
<b>Maladies de l'appareil circulatoire</b>	<b>masc.</b>	<b>333</b>	<b>-</b>	<b>1</b>	<b>-</b>	<b>6</b>
	<b>fém.</b>	<b>367</b>	<b>-</b>	<b>1</b>	<b>1</b>	<b>2</b>
infarctus aigu du myocarde	masc.	36	-	-	-	-
	fém.	27	-	-	-	-
maladies ischémiques du cœur	masc.	89	-	-	-	3
	fém.	72	-	-	-	-
insuffisance cardiaque	masc.	43	-	1	-	1
	fém.	63	-	-	-	-
autres formes de cardiopathies	masc.	41	-	-	-	1
	fém.	72	-	-	-	-
maladies cérébro-vasculaires	masc.	64	-	-	-	-
	fém.	73	-	1	1	1
autres	masc.	60	-	-	-	1
	fém.	60	-	-	-	1
<b>Maladies de l'appareil respiratoire</b>	<b>masc.</b>	<b>75</b>	<b>-</b>	<b>-</b>	<b>-</b>	<b>-</b>
	<b>fém.</b>	<b>52</b>	<b>-</b>	<b>1</b>	<b>-</b>	<b>-</b>
<b>Maladies de l'appareil digestif</b>	<b>masc.</b>	<b>49</b>	<b>-</b>	<b>-</b>	<b>1</b>	<b>2</b>
	<b>fém.</b>	<b>18</b>	<b>-</b>	<b>-</b>	<b>1</b>	<b>-</b>
<b>Accidents, empoisonnements et traumatismes</b>	<b>masc.</b>	<b>130</b>	<b>6</b>	<b>19</b>	<b>16</b>	<b>18</b>
	<b>fém.</b>	<b>70</b>	<b>2</b>	<b>5</b>	<b>6</b>	<b>5</b>
accidents de véhicules à moteur	masc.	29	1	7	6	5
	fém.	13	-	5	1	-
suicides et lésions volontaires à soi-même	masc.	41	-	7	7	9
	fém.	20	-	-	2	5
autres	masc.	60	5	5	3	4
	fém.	37	2	-	3	-
<b>Symptômes et causes de décès mal définis</b>	<b>masc.</b>	<b>24</b>	<b>5</b>	<b>1</b>	<b>-</b>	<b>1</b>
	<b>fém.</b>	<b>17</b>	<b>1</b>	<b>-</b>	<b>-</b>	<b>-</b>
<b>Autres causes de décès</b>	<b>masc.</b>	<b>20</b>	<b>8</b>	<b>-</b>	<b>-</b>	<b>1</b>
	<b>fém.</b>	<b>19</b>	<b>7</b>	<b>-</b>	<b>-</b>	<b>-</b>

## Décès par classe d'âges, cause de décès et sexe, en 1992

Todesfälle nach Altersklasse, Todesursache und Geschlecht, 1992

Altersklasse (Jahre)					Geschlecht	Todesursache
45-54	55-64	65-74	75-84	85 +		
62	119	240	320	167	m.	<i>Total</i>
32	52	116	279	300	w.	
<b>1</b>	<b>1</b>	<b>2</b>	<b>6</b>	<b>3</b>	<b>m.</b>	<b>Infektiöse und parasitäre Krankheiten</b>
–	1	2	4	2	w.	
<b>25</b>	<b>57</b>	<b>92</b>	<b>99</b>	<b>39</b>	<b>m.</b>	<b>Tumore</b>
<b>18</b>	<b>24</b>	<b>44</b>	<b>81</b>	<b>48</b>	<b>w.</b>	
3	23	33	25	13	m.	bösartige Tumore der Verdauungsorgane
3	5	16	36	17	w.	
12	21	34	20	–	m.	bösartige Tumore der Atmungsorgane
–	5	3	3	1	w.	
4	3	12	35	17	m.	bösartige Tumore der Harn-, Geschlechtsorgane
2	4	10	9	6	w.	
6	10	13	19	9	m.	übrige
13	10	15	33	24	w.	
<b>1</b>	<b>2</b>	<b>5</b>	<b>5</b>	<b>4</b>	<b>m.</b>	<b>Endokrine, Ernährungs-, Stoffwechselkrankheiten</b>
–	2	4	13	7	w.	
<b>2</b>	–	<b>1</b>	<b>1</b>	<b>2</b>	<b>m.</b>	<b>Psychische Krankheiten</b>
–	–	–	2	1	w.	
–	–	4	7	3	m.	<b>Krankheiten des Nervensystems und der Sinnesorgane</b>
–	1	2	9	3	w.	
<b>10</b>	<b>28</b>	<b>85</b>	<b>134</b>	<b>69</b>	<b>m.</b>	<b>Krankheiten des Kreislaufsystems</b>
<b>4</b>	<b>13</b>	<b>52</b>	<b>120</b>	<b>174</b>	<b>w.</b>	
4	8	10	8	6	m.	akuter Myokardinfarkt
1	1	2	14	9	w.	
1	10	27	31	17	m.	ischämische Herzkrankheiten
1	4	10	30	27	w.	
1	–	12	14	14	m.	Herzinsuffizienz
–	2	6	21	34	w.	
1	3	3	18	15	m.	andere Herzkrankheiten
–	–	10	15	47	w.	
1	3	20	30	10	m.	zerebro-vaskuläre Krankheiten
1	3	13	22	31	w.	
2	4	13	33	7	m.	übrige
1	3	11	18	26	w.	
<b>3</b>	<b>5</b>	<b>18</b>	<b>28</b>	<b>21</b>	<b>m.</b>	<b>Krankheiten der Atmungsorgane</b>
<b>1</b>	<b>1</b>	<b>4</b>	<b>25</b>	<b>20</b>	<b>w.</b>	
<b>6</b>	<b>5</b>	<b>12</b>	<b>12</b>	<b>11</b>	<b>m.</b>	<b>Krankheiten der Verdauungsorgane</b>
<b>2</b>	<b>1</b>	<b>2</b>	<b>9</b>	<b>3</b>	<b>w.</b>	
<b>13</b>	<b>17</b>	<b>14</b>	<b>17</b>	<b>10</b>	<b>m.</b>	<b>Unfälle, Vergiftungen und Gewalt</b>
<b>7</b>	<b>8</b>	<b>4</b>	<b>10</b>	<b>23</b>	<b>w.</b>	
3	4	1	2	–	m.	Motorfahrzeugunfälle
–	1	3	3	–	w.	
5	7	4	2	–	m.	Selbstmord und Selbstbeschädigung
5	6	–	2	–	w.	
5	6	9	13	10	m.	übrige
2	1	1	5	23	w.	
–	<b>3</b>	<b>3</b>	<b>9</b>	<b>2</b>	<b>m.</b>	<b>Symptome und Todesursachen mangelhaft bezeichnet</b>
–	<b>1</b>	–	–	<b>15</b>	<b>w.</b>	
<b>1</b>	<b>1</b>	<b>4</b>	<b>2</b>	<b>3</b>	<b>m.</b>	<b>Andere Todesursachen</b>
–	–	<b>2</b>	<b>6</b>	<b>4</b>	<b>w.</b>	



**Population active**  
**Aktive Bevölkerung**

**Recensements fédéraux de la population**  
**Eidgenössische Volkszählungen**





## Population active, par division économique, depuis 1960

Erwerbspersonen nach Wirtschaftsabteilung, seit 1960

Selon les définitions propres à chaque recensement - Personnes occupées à plein temps et à temps partiel  
Gemäss Definitionen der einzelnen Volkszählungen - Voll- und Teilzeiterwerbstätige

Division économique Wirtschaftsabteilung	1960	1970	1980	1990 <sup>1</sup>
<b>En tout / Insgesamt</b> .....	<b>68 753</b>	<b>78 541</b>	<b>82 966</b>	<b>108 418</b>
Dont dans l'économie publique Davon in der öffentlichen Wirtschaft.....	7 068 <sup>2</sup>	10 084	14 492	21 342
<b>Secteur primaire / Sektor 1</b> .....	<b>20 257</b>	<b>14 067</b>	<b>10 755</b>	<b>7 521</b>
Agriculture, horticulture, sylviculture, pêche Landwirt., Gartenbau, Forstwirtschaft, Fischerei ....	20 257	14 067	10 755	7 521
<b>Secteur secondaire / Sektor 2</b> .....	<b>27 055</b>	<b>36 364</b>	<b>31 768</b>	<b>34 578</b>
Extraction de minéraux / Bergbau .....	169	170	120	-
Industrie, arts et métiers Industrie, Handwerk.....	19 416	26 073	23 976	23 351
Bâtiment et génie civil / Baugewerbe .....	6 718	9 221	6 508	10 109
Approvisionnement en énergie et eau Energie und Wasserversorgung .....	752	900	1 164	1 118
<b>Secteur tertiaire / Sektor 3</b> .....	<b>21 248</b>	<b>28 023</b>	<b>39 445</b>	<b>63 166</b>
Commerce / Handel .....	5 269	7 734	9 211	15 112
Banques, assurances, agences-conseils, affaires immobilières Banken, Versicherung, Immobilien, Beratung .....	1 420	2 587	2 597	6 174
Transports et communications Verkehr, Nachrichtenübermittlung .....	2 314	3 198	3 762	5 543
Restauration et hébergement / Gastgewerbe.....	2 101	2 595	3 308	4 017
Autres services / Übrige Dienstleistungen.....	10 144	11 909	20 567	32 320
<b>Secteur non attribuable / Sektor unbekannt</b>	<b>115<sup>3</sup></b>	<b>34</b>	<b>496</b>	<b>758</b>
<b>Chômeurs / Arbeitslose</b> .....	<b>78</b>	<b>53</b>	<b>502</b>	<b>2 395</b>

<sup>1</sup> Y compris les personnes occupées moins de 6 heures par semaine / Inbegriffen Erwerbstätige mit weniger als 6 Arbeitsstunden pro Woche

<sup>2</sup> Non compris les personnes occupées à temps partiel / Ohne in Teilzeit Erwerbstätige

<sup>3</sup> Il s'agit de personnes occupées uniquement à temps partiel / Es handelt sich ausschliesslich um in Teilzeit Erwerbstätige

## Population active<sup>1</sup>, par classe d'activité économique et sexe, en 1990

Erwerbspersonen<sup>1</sup> nach Wirtschaftsklasse und Geschlecht, 1990

Classe d'activité économique Wirtschaftsklasse	Total	Hommes Männer	Femmes Frauen
<b>Total</b>	<b>108 418</b>	<b>68 169</b>	<b>40 249</b>
<b>Secteur primaire / Sektor 1</b> .....	<b>7 521</b>	<b>6 238</b>	<b>1 283</b>
Agriculture / Landwirtschaft .....	7 013	5840	1173
Horticulture, sylviculture, pêche Gartenbau, Forstwirtschaft, Fischerei.....	508	398	110
<b>Secteur secondaire / Sektor 2</b> .....	<b>34 578</b>	<b>27 388</b>	<b>7 190</b>
Economie énergétique, extraction de minéraux Energiewirtschaft, Bergbau .....	1 118	1 024	94
Produits alimentaires, boissons, tabac Nahrungsmittel, Getränke, Tabak.....	4 263	2 837	1 426
Textile et habillement, cuir et chaussures Textilien und Bekleidung, Leder und Schuhe .....	735	293	442
Industrie du bois et du meuble Holzbe- und -verarbeitung .....	2 940	2 737	203
Industrie du papier, arts graphiques Papierindustrie, Graphische Industrie .....	2 263	1 337	926
Industrie chimique / Chemische Industrie.....	1 667	1 181	486
Métallurgie, constr. de machines et de véhicules Metallindustrie, Maschinen- und Fahrzeugbau.....	8 680	6 447	2 233
Horlogerie, bijouterie / Uhren, Bijouterie.....	423	194	229
Bâtiment et génie civil / Baugewerbe .....	10 109	9 417	692
Autres / Übrige.....	2 380	1 921	459
<b>Secteur tertiaire / Sektor 3</b> .....	<b>63 166</b>	<b>32 763</b>	<b>30 403</b>
Commerce / Handel .....	15 112	7 544	7 568
Restauration et hébergement / Gastgewerbe .....	4 017	1 426	2 591
Transports et communications Verkehr, Nachrichtenübermittlung .....	5 543	4 004	1 539
Banques, assurances / Banken, Versicherungen .....	3 866	2 135	1 731
Enseignement, recherche Unterrichtswesen, Forschung.....	6 474	3 179	3 295
Service de santé et service vétérinaire Gesundheitswesen .....	6 482	1 498	4 984
Administration publique / Öffentliche Verwaltung .....	5 493	3 848	1 645
Autres / Übrige.....	16 179	9 129	7 050
<b>Secteur non attribuable / Sektor unbekannt</b> .....	<b>758</b>	<b>520</b>	<b>238</b>
<b>Chômeurs / Erwerbslose</b> .....	<b>2 395</b>	<b>1 260</b>	<b>1 135</b>

<sup>1</sup> Y compris les personnes occupées moins de 6 heures par semaine / Inbegriffen Erwerbstätige mit weniger als 6 Arbeitsstunden pro Woche

## Population active<sup>1</sup>, par classe d'âges et sexe, en 1980 et 1990

Erwerbspersonen<sup>1</sup>, nach Altersklasse und Geschlecht, 1980 und 1990

Classe d'âges Altersklasse	Hommes / Männer		Femmes / Frauen		Total	
	1980	1990	1980	1990	1980	1990
15-19	5 115	4 693	4 373	3 803	9 488	8 496
20-24	5 976	7 408	4 643	6 584	10 619	13 992
25-29	6 563	9 512	3 194	6 083	9 757	15 595
30-34	7 446	9 163	2 867	4 693	10 313	13 856
35-39	6 870	8 299	2 685	4 538	9 555	12 837
40-44	5 363	8 138	2 146	4 594	7 509	12 732
45-49	4 816	7 101	1 960	3 806	6 776	10 907
50-54	4 533	5 209	1 842	2 490	6 375	7 699
55-59	4 243	4 343	1 605	1 826	5 848	6 169
60-64	3 165	3 251	849	827	4 014	4 078
65-69	1 115	639	434	245	1 549	884
70 +	835	363	328	146	1 163	509
Total	56 040	68 119	26 926	39 635	82 966	107 754

## Population active<sup>1</sup>, par classe d'âges et sexe, en 1990

Erwerbspersonen<sup>1</sup>, nach Altersklasse und Geschlecht, 1990

Classe d'âges Altersklasse	Hommes / Männer		Femmes / Frauen		Total	
	Nombres absolus Absolute Zahlen	en / in %	Nombres absolus Absolute Zahlen	en / in %	Nombres absolus Absolute Zahlen	en / in %
15-19	4 693	69	3 803	96	8 496	79
20-24	7 408	109	6 584	166	13 992	130
25-29	9 512	140	6 083	153	15 595	145
30-34	9 163	135	4 693	118	13 856	129
35-39	8 299	122	4 538	115	12 837	119
40-44	8 138	119	4 594	116	12 732	118
45-49	7 101	104	3 806	96	10 907	101
50-54	5 209	76	2 490	63	7 699	71
55-59	4 343	64	1 826	46	6 169	57
60-64	3 251	48	827	21	4 078	38
65-69	639	9	245	6	884	8
70 +	363	5	146	4	509	5
Total	68 119	1 000	39 635	1 000	107 754	1 000

<sup>1</sup>Personnes actives occupées travaillant 6 h ou plus par semaine / Erwerbstätige mit mehr als 6 Arbeitsstunden pro Woche

# Population active, par secteur économique et commune, en 1990

Erwerbspersonen nach Wirtschaftssektor und Gemeinde, 1990

Commune	Total	Secteur primaire	Secteur secondaire	Secteur tertiaire	Secteur inconnu	Chômeurs
Gemeinde		Sektor 1	Sektor 2	Sektor 3	Unbekannter Sektor	Erwerbslose
<b>Canton / Kanton .....</b>	<b>107 754</b>	<b>7 516</b>	<b>34 509</b>	<b>62 579</b>	<b>755</b>	<b>2 395</b>
<b>Sarine / Saane .....</b>	<b>39 620</b>	<b>1 176</b>	<b>11 139</b>	<b>25 861</b>	<b>250</b>	<b>1 194</b>
Arconciel .....	255	27	74	154	-	-
Autafond .....	44	21	2	20	-	1
Autigny .....	238	36	75	118	2	7
Avry-sur-Matran .....	545	31	128	371	3	12
Belfaux .....	1 056	41	289	703	3	20
Bonnefontaine .....	239	14	91	126	3	5
Chénens .....	177	19	63	91	2	2
Chésopelloz .....	56	17	7	32	-	-
La Corbaz .....	99	14	21	59	3	2
Corjolens .....	37	11	11	15	-	-
Cormagens .....	52	7	19	25	-	1
Corminboeuf .....	767	16	120	614	4	13
Corpataux .....	270	15	84	167	-	4
Corserey .....	110	23	29	58	-	-
Cottens .....	372	42	107	216	2	5
Ecuvillens .....	303	28	89	179	2	5
Ependes .....	467	39	153	270	1	4
Essert .....	110	17	35	55	1	2
Estavayer-le-Gibloux .....	59	12	11	36	-	-
Farvagny-le-Grand .....	457	27	123	297	1	9
Farvagny-le-Petit .....	111	17	30	64	-	-
Ferpicloz .....	64	5	16	41	1	1
Fribourg .....	18 125	53	5 089	12 074	144	765
Givisiez .....	899	12	215	650	4	18
Granges-Paccot .....	971	16	271	653	2	29
Grenilles .....	38	12	6	18	2	-
Grolley .....	623	12	142	452	6	11
Lentigny .....	274	38	76	156	2	2
Lossy-Formangueires .....	167	24	41	99	-	3
Lovens .....	75	14	16	42	-	3
Magnedens .....	42	6	11	24	1	-
Marly .....	3 422	30	1 144	2 153	8	87
Matran .....	518	11	144	349	2	12
Montévraz .....	145	9	55	80	1	-
Neyruz .....	517	24	143	341	3	6

## Population active, par secteur économique et commune, en 1990

Erwerbspersonen nach Wirtschaftssektor und Gemeinde, 1990

Commune	Total	Secteur primaire	Secteur secondaire	Secteur tertiaire	Secteur inconnu	Chômeurs
Gemeinde		Sektor 1	Sektor 2	Sektor 3	Unbekannter Sektor	Erwerbslose
Noréaz .....	220	34	51	130	4	1
Oberried .....	61	7	19	34	-	1
Onnens .....	178	24	36	115	1	2
Pierrafortscha .....	90	33	12	45	-	-
Ponthaux .....	225	35	48	136	1	5
Posat .....	32	8	9	14	-	1
Posieux .....	423	17	88	306	6	6
Praroman .....	487	30	146	298	4	9
Prez-vers-Noréaz .....	313	28	72	207	1	5
Rossens .....	455	26	143	280	1	5
Rueyres-St-Laurent .....	110	10	36	64	-	-
Senèdes .....	61	4	29	27	1	-
Treyvaux .....	551	80	224	238	2	7
Villarod .....	96	10	22	61	1	2
Villars-sur-Glâne .....	4 179	36	1 136	2 869	21	117
Villarsel-le-Gibloux .....	97	13	22	61	1	-
Villarsel-sur-Marly .....	30	9	6	15	-	-
Vuisternens-en-Ogoz .....	251	26	84	136	2	3
Zénauva .....	57	6	26	23	1	1
<b>Singine / Sense .....</b>	<b>17 308</b>	<b>1 591</b>	<b>6 128</b>	<b>9 218</b>	<b>153</b>	<b>218</b>
Alterswil .....	802	131	272	388	4	7
Bösingen .....	1 324	117	487	696	7	17
Brünisried .....	192	23	77	92	-	-
Düdingen .....	3 374	267	1 134	1 912	24	37
Giffers .....	643	47	238	348	4	6
Heitenried .....	466	84	152	218	6	6
Oberschrot .....	404	37	145	205	10	7
Plaffeien .....	840	64	319	431	7	19
Plasselb .....	464	21	203	227	7	6
Rechthalten .....	468	55	144	264	3	2
St. Antoni .....	842	141	315	374	6	6
St. Silvester .....	437	32	195	203	4	3
St. Ursen .....	535	130	142	249	9	5
Schmitten .....	1 475	103	541	784	23	24
Tafers .....	1 180	63	383	712	8	14
Tentlingen .....	431	21	161	230	9	10
Überstorf .....	942	129	298	504	2	9
Wünnewil-Flamatt .....	2 336	115	864	1 303	17	37
Zumholz .....	153	11	58	78	3	3

## Population active, par secteur économique et commune, en 1990

Erwerbspersonen nach Wirtschaftssektor und Gemeinde, 1990

Commune	Total	Secteur primaire	Secteur secondaire	Secteur tertiaire	Secteur inconnu	Chômeurs
Gemeinde		Sektor 1	Sektor 2	Sektor 3	Unbekannter Sektor	Erwerbslose
<b>Gruyère / Greyzers.....</b>	<b>16 588</b>	<b>1 125</b>	<b>5 920</b>	<b>9 019</b>	<b>109</b>	<b>415</b>
Albeuve.....	330	25	105	128	1	71
Avry-devant-Pont.....	187	14	37	132	1	3
Botterens.....	118	6	60	45	4	3
Broc.....	1 033	25	473	471	5	59
Le Bry.....	129	13	31	78	3	4
Bulle.....	4 600	47	1 718	2 704	26	105
Cerniat.....	145	28	52	63	2	-
Charmey.....	687	71	254	347	4	11
Châtel-sur-Montsalv.....	104	6	34	60	-	4
Corbières.....	167	7	53	104	1	2
Crésuz.....	97	4	38	52	2	1
Echarlens.....	212	35	60	112	2	3
Enney.....	222	15	83	118	1	5
Estavannens.....	120	31	31	58	-	-
Grandvillard.....	271	27	97	136	1	10
Gruyères.....	731	48	233	435	4	11
Gumefens.....	279	18	76	176	5	4
Hauteville.....	183	23	66	90	3	1
Jaun.....	286	51	104	123	2	6
Lessoc.....	72	14	20	38	-	-
Marsens.....	428	21	63	336	2	6
Maules.....	91	21	28	42	-	-
Montbovon.....	101	24	27	49	-	1
Morlon.....	220	22	66	130	1	1
Neirivue.....	171	6	78	82	-	5
Le Pâquier.....	338	26	130	174	6	2
Pont-la-Ville.....	191	34	58	97	-	2
Riaz.....	717	29	195	473	2	18
La Roche.....	568	69	208	280	6	5
Romanens.....	98	28	27	41	-	2
Rueyres-Treyfayes.....	62	25	10	25	-	2
Sâles.....	217	55	58	97	3	4
Sorens.....	342	41	109	183	5	4
La Tour-de-Trême.....	1 641	29	744	812	12	44
Vaulruz.....	399	74	107	214	-	4
Villarbeney.....	36	2	24	9	-	1
Villars-sous-Mont.....	80	2	35	43	-	-
Villarvolard.....	115	18	45	50	1	1
Vuadens.....	710	80	259	357	4	10
Vuippens.....	90	11	24	55	-	-

## Population active, par secteur économique et commune, en 1990

Erwerbspersonen nach Wirtschaftssektor und Gemeinde, 1990

Commune	Total	Secteur primaire	Secteur secondaire	Secteur tertiaire	Secteur inconnu	Chômeurs
Gemeinde		Sektor 1	Sektor 2	Sektor 3	Unbekannter Sektor	Erwerbslose
<b>Lac / See</b> .....	<b>12 011</b>	<b>1 102</b>	<b>4 110</b>	<b>6 521</b>	<b>89</b>	<b>189</b>
Agriswil .....	57	12	11	33	-	1
Altavilla .....	64	18	16	30	-	-
Barberêche .....	264	60	70	118	7	9
Bas-Vully .....	599	40	170	366	6	17
Büchslen .....	51	15	11	23	1	1
Cordast .....	255	22	82	144	2	5
Cormérod .....	81	19	17	43	-	2
Corsalettes .....	40	7	11	22	-	-
Courgevaux .....	474	12	268	182	3	9
Courlevon .....	125	28	41	55	-	1
Cournillens .....	140	37	49	54	-	-
Courtaman .....	517	6	193	308	1	9
Courtepin .....	748	18	418	298	7	7
Courtion .....	128	12	44	68	1	3
Cressier .....	256	23	95	136	-	2
Fräschels .....	156	46	35	71	3	1
Galmiz .....	228	51	43	131	-	3
Gempenach .....	131	31	19	81	-	-
Greng .....	62	12	9	37	-	4
Gurmels .....	540	39	212	280	5	4
Guschelmuth .....	117	33	30	52	1	1
Haut-Vully .....	369	76	81	203	3	6
Jeuss .....	131	21	33	71	1	5
Kerzers .....	1 611	131	447	987	21	25
Kleinböisingen .....	184	14	80	84	3	3
Kleingurmels .....	47	3	19	25	-	-
Liebistorf .....	254	26	96	130	-	2
Lurtigen .....	90	28	24	36	-	2
Meyriez .....	207	3	59	137	4	4
Misery .....	186	9	78	97	-	2
Muntelier .....	379	8	112	255	-	4
Murten .....	2 522	53	964	1 447	16	42
Ried .....	303	81	65	151	-	6
Salvenach .....	158	35	50	71	-	2
Ulmiz .....	127	23	19	84	-	1
Villarepos .....	207	19	71	115	-	2
Wallenbuch .....	49	6	16	25	-	2
Wallenried .....	154	25	52	71	4	2

## Population active, par secteur économique et commune, en 1990

Erwerbspersonen nach Wirtschaftssektor und Gemeinde, 1990

Commune	Total	Secteur primaire	Secteur secondaire	Secteur tertiaire	Secteur inconnu	Chômeurs
Gemeinde		Sektor 1	Sektor 2	Sektor 3	Unbekannter Sektor	Erwerbslose
<b>Glâne / Glane.....</b>	<b>7 694</b>	<b>1 131</b>	<b>2 240</b>	<b>4 117</b>	<b>60</b>	<b>146</b>
Auboranges .....	81	15	18	46	1	1
Berlens.....	87	21	22	43	1	-
Billens .....	163	14	47	100	-	2
Bionnens.....	28	14	3	11	-	-
Blessens .....	48	24	5	19	-	-
Chapelle.....	82	16	20	45	1	-
Le Châtelard .....	144	54	26	62	1	1
Châtonnaye .....	207	35	53	115	1	3
Chavannes-les-Forts .....	145	35	41	68	1	-
Chav.-s.-Orsonnens.....	91	32	22	36	-	1
Les Ecasseys.....	16	8	4	3	-	1
Ecublens .....	106	27	19	55	3	2
Esmonts.....	61	15	10	35	-	1
Estévenens .....	66	21	9	34	1	1
Gillarens.....	77	17	26	33	-	1
Grangettes .....	77	15	19	41	1	1
Hennens .....	49	19	12	18	-	-
La Joux .....	151	44	35	70	2	-
Lieffrens .....	25	14	2	9	-	-
Lussy .....	153	29	54	68	-	2
La Magne.....	15	10	2	3	-	-
Massonnens .....	150	30	55	62	2	1
Mézières .....	278	41	83	151	-	3
Middes .....	135	24	30	80	-	1
Montet.....	80	12	29	35	1	3
Morlens .....	13	8	2	2	-	1
Mossel .....	70	18	13	36	1	2
La Neirigue .....	23	8	5	10	-	-
Orsonnens .....	158	29	48	66	9	6
Prez-vers-Siviriez.....	104	36	23	44	-	1
Promasens.....	116	13	32	68	1	2
Romont .....	2 099	61	729	1 219	18	72
Rue .....	218	25	66	120	1	6
Siviriez .....	389	56	108	221	1	3
Sommentier .....	83	35	20	27	-	1
Torny-le-Grand .....	168	26	38	97	3	4
Ursy .....	213	14	70	125	2	2
Vauderens .....	145	16	41	86	-	2
Villaraboud.....	115	30	35	50	-	-
Villargiroud.....	97	15	32	49	-	1



## Population active, par secteur économique et commune, en 1990

Erwerbspersonen nach Wirtschaftssektor und Gemeinde, 1990

Commune	Total	Secteur primaire	Secteur secondaire	Secteur tertiaire	Secteur inconnu	Chômeurs
Gemeinde		Sektor 1	Sektor 2	Sektor 3	Unbekannter Sektor	Erwerbslose
Villariaz .....	139	22	38	78	-	1
Villarimboud .....	173	32	43	94	1	3
Villarsviriaux .....	90	18	30	42	-	-
Villaz-St-Pierre .....	420	30	138	237	5	10
Vuarmarens .....	126	18	39	68	1	-
Vuistern.-dt-Romont.....	220	35	44	136	1	4
<b>Broye / Broye.....</b>	<b>9 154</b>	<b>893</b>	<b>3 213</b>	<b>4 841</b>	<b>63</b>	<b>144</b>
Aumont .....	183	32	69	76	1	5
Autavaux .....	57	6	23	28	-	-
Bollion .....	46	3	17	24	-	2
Bussy .....	116	22	27	66	1	-
Châbles.....	171	25	58	83	1	4
Chandon .....	45	13	13	19	-	-
Chapelle.....	34	14	13	7	-	-
Châtillon .....	100	8	37	54	1	-
Cheiry .....	103	18	47	34	1	3
Cheyres .....	243	11	74	151	2	5
Cugy .....	421	44	153	217	2	5
Delley .....	182	20	51	106	2	3
Domdidier .....	1 021	50	408	548	4	11
Dompierre .....	255	35	96	117	1	6
Estavayer-le-Lac.....	1 991	32	856	1 045	14	44
Fétigny .....	232	23	68	137	-	4
Font.....	100	9	33	57	1	-
Forel.....	148	31	40	75	1	1
Franex.....	22	8	3	10	1	-
Frasses .....	80	18	22	39	-	1
Les Friques .....	30	17	3	10	-	-
Gletterens .....	162	15	43	99	3	2
Granges-de-Vesin.....	45	8	20	13	1	3
Léchelles.....	171	20	43	106	-	2
Lully .....	159	6	61	91	-	1
Mannens-Grandsivaz.....	190	27	51	108	2	2
Ménières .....	120	28	42	46	2	2
Montagny-la-Ville .....	193	19	48	119	6	1
Montagny-les-Monts .....	366	22	119	220	2	3
Montbrelloz .....	104	18	21	63	1	1

## Population active, par secteur économique et commune, en 1990

Erwerbspersonen nach Wirtschaftssektor und Gemeinde, 1990

Commune	Total	Secteur primaire	Secteur secondaire	Secteur tertiaire	Secteur inconnu	Chômeurs
Gemeinde		Sektor 1	Sektor 2	Sektor 3	Unbekannter Sektor	Erwerbslose
Montet.....	208	7	53	142	1	5
Morens.....	71	21	15	35	-	-
Murist.....	170	48	43	78	-	1
Nuvilly.....	123	16	47	59	-	1
Portalban.....	100	4	49	42	1	4
Praratoud.....	22	9	7	4	-	2
Prévondavaux.....	30	7	9	12	1	1
Rueyres-les-Prés.....	100	11	19	70	-	-
Russy.....	60	18	20	20	2	-
St-Aubin.....	523	32	170	307	3	11
Seiry.....	65	12	19	33	-	1
Sévaz.....	85	16	28	36	2	3
Surpierre.....	97	11	43	42	1	-
Vallon.....	109	19	31	59	-	-
Vesin.....	110	15	35	58	-	2
Villeneuve.....	111	11	51	47	1	1
Vuissens.....	80	34	15	29	1	1
<b>Veveyse / Vivisbach....</b>	<b>5 379</b>	<b>498</b>	<b>1 759</b>	<b>3 002</b>	<b>31</b>	<b>89</b>
Attalens.....	883	43	300	519	2	19
Besencens.....	59	18	12	27	1	1
Bossonnens.....	393	22	145	213	3	10
Bouloz.....	102	28	20	50	2	2
Châtel-St-Denis.....	1 991	89	640	1 224	11	27
Le Crêt.....	187	64	38	84	-	1
Fiaugères.....	88	32	26	29	1	-
Granges.....	315	17	96	197	-	5
Grattavache.....	88	20	26	40	-	2
Pont.....	69	14	30	25	-	-
Porsel.....	169	29	43	91	1	5
Progens.....	123	20	44	58	-	1
Remaufens.....	305	29	116	151	4	5
St-Martin.....	169	31	34	98	1	5
Semsaies.....	438	42	189	196	5	6

**Emplois  
Beschäftigte**

**Recensement fédéral des entreprises  
Eidgenössische Betriebszählung**

# Etablissements<sup>1</sup> des secteurs secondaire et tertiaire, par branche économique et taille, en 1991

Arbeitsstätten<sup>1</sup> des sekundären und tertiären Sektors, nach Wirtschaftszweig und Grösse, 1991

	Total	Etablissements comptant ... emploi(s)		
		1	2-3	4-5
<b>TOTAL DES SECTEURS SECONDAIRE ET TERTIAIRE</b>	<b>10 137</b>	<b>3 512</b>	<b>2 865</b>	<b>1 206</b>
<b>Secteur secondaire</b>	<b>2 411</b>	<b>623</b>	<b>604</b>	<b>276</b>
<b>Economie énergétique, extraction de minéraux</b>	<b>39</b>	<b>2</b>	<b>1</b>	<b>1</b>
<b>Arts et métiers, industrie</b>	<b>1 371</b>	<b>392</b>	<b>384</b>	<b>148</b>
Industrie des produits alimentaires	221	46	114	28
Industrie des boissons	13	8	2	1
Industrie textile	9	3	1	1
Industrie de l'habillement et de la lingerie	28	10	7	1
Industrie du bois et du meuble en bois	381	123	85	53
Industrie du papier	4	—	—	—
Arts graphiques	92	29	28	7
Industrie du cuir et de la chaussure	24	13	5	—
Industrie chimique	25	3	4	5
Industrie des matières plastiques et du caoutchouc	13	3	1	2
Industrie des produits minéraux non métalliques	96	28	20	6
Métallurgie	191	51	46	16
Construction de machines et de véhicules	89	15	21	6
Construction électrique ou électronique, fabrication d'instruments de précision, d'optique ou d'objets similaires	85	18	22	9
Horlogerie, bijouterie	25	10	4	3
Autres industries manufacturières	75	32	24	10
<b>Bâtiment et génie civil</b>	<b>1 001</b>	<b>229</b>	<b>219</b>	<b>127</b>
Construction proprement dite	397	68	68	45
Aménagement et parachèvement	604	161	151	82

<sup>1</sup>Lieux de travail dans lesquels l'ensemble du personnel produit, répare des biens ou fournit un service quelconque pendant au moins 20 heures par semaine / Arbeitsstätten, an denen das gesamte Personal während mindestens 20 Wochenstunden Güter erzeugt, repariert oder Dienste irgendwelcher Art erbringt

## Etablissements<sup>1</sup> des secteurs secondaire et tertiaire, par branche économique et taille, en 1991

Arbeitsstätten<sup>1</sup> des sekundären und tertiären Sektors, nach Wirtschaftszweig und Grösse, 1991

Arbeitsstätten mit ... Beschäftigten

6-9      10-19    20-49    50-99    100-199    200+

**1 083   784   472   137   54   24   SEKUNDÄRER UND TERTIÄRER SEKTOR, TOTAL**

**306   274   211   70   29   18   Sekundärer Sektor**

**7   16   8   2   2   –   Energie- und Wasserversorgung, Bergbau**

**152   116   93   49   22   15   Verarbeitende Produktion**

11	7	4	3	4	4	Herstellung von Nahrungsmitteln
–	1	–	–	–	1	Herstellung von Getränken
2	–	–	2	–	–	Herstellung von Textilien
1	5	4	–	–	–	Herstellung von Bekleidungen und Wäsche
57	40	19	4	–	–	Holzbearb. und -verarb., Herstellung v. Möbeln aus Holz
1	–	1	–	–	2	Herstellung von Papier und Papierwaren
12	7	5	2	–	2	Herstellung graphischer Erzeugnisse, Verlagswesen
5	–	–	1	–	–	Herstellung von Lederwaren und Schuhen
–	2	2	5	2	2	Herstellung von chemischen Erzeugnissen
1	1	1	3	1	–	Herstellung von Kunststoff- und Kautschukwaren
17	7	12	4	2	–	Abbau und Verarbeitung von Steinen und Erden
24	16	27	7	4	–	Metallbearbeitung und -verarbeitung
10	15	9	8	3	2	Maschinen- und Fahrzeugbau
8	8	5	8	5	2	Elektrotechnik, Elektronik, Feinmechanik, Optik
3	2	2	–	1	–	Herstellung von Uhren, Bijouteriewaren
–	5	2	2	–	–	Sonstiges verarbeitendes Gewerbe

**147   142   110   19   5   3   Baugewerbe**

58	68	65	17	5	3	Bauhauptgewerbe (ohne Stahlbau)
89	74	45	2	–	–	Ausbaugewerbe (ohne Holz- und Metallverarbeitung)

<sup>1</sup>Lieux de travail dans lesquels l'ensemble du personnel produit, répare des biens ou fournit un service quelconque pendant au moins 20 heures par semaine / Arbeitsstätten, an denen das gesamte Personal während mindestens 20 Wochenstunden Güter erzeugt, repariert oder Dienste irgendwelcher Art erbringt

# Etablissements<sup>1</sup> des secteurs secondaire et tertiaire, par branche économique et taille, en 1991

Arbeitsstätten<sup>1</sup> des sekundären und tertiären Sektors, nach Wirtschaftszweig und Grösse, 1991

	Total	Etablissements comptant ... emploi(s)		4-5
		1	2-3	
<b>Secteur tertiaire</b>	<b>7 726</b>	<b>2 889</b>	<b>2 261</b>	<b>930</b>
<b>Commerce, restauration et hébergement, réparations</b>	<b>3 544</b>	<b>1 168</b>	<b>1 123</b>	<b>505</b>
Commerce de gros	515	187	122	64
Intermédiaires du commerce	21	11	6	1
Commerce de détail	1 713	692	575	173
Restauration et hébergement	690	75	244	159
Réparation de biens de consommation, de véhicules	605	203	176	108
<b>Transports et communications</b>	<b>494</b>	<b>247</b>	<b>103</b>	<b>45</b>
Chemins de fer, chemins de fer de montagne, funiculaires	37	13	2	4
Transport routier, transport par pipe-line	195	82	42	26
Navigation	8	4	2	–
Transport aérien	3	2	–	–
Intermédiaires du domaine des transports, dépôts et entrepôts	49	17	20	2
Communications	202	129	37	13
<b>Banques, assurances, affaires immobilières, agences-conseil</b>	<b>1 748</b>	<b>725</b>	<b>460</b>	<b>203</b>
Banques, sociétés financières	182	55	42	30
Assurances	150	74	31	6
Affaires immobilières	90	36	22	16
Location de biens mobiliers, crédit-bail	11	4	1	1
Bureaux de consult., serv. comm., serv. informatiques	875	286	258	115
Services personnels	440	270	106	35
<b>Autres services (publics et privés)</b>	<b>1 603</b>	<b>682</b>	<b>485</b>	<b>121</b>
Enseignement	592	293	138	46
Recherche et développement (non universitaire)	15	3	4	1
Service de santé et service vétérinaire	441	152	215	25
Voirie, assainissement	41	8	14	5
Hébergement social, œuvres sociales	126	20	28	12
Organisations religieuses, assoc. culturelles ou philos.	196	102	33	23
Serv. fournis à la collect., organis. de défense d'intérêts	56	24	16	4
Culture, sports, loisirs, divertissements	136	80	37	5
<b>Administrations publiques au sens étroit du terme, représentations diplomatiques</b>	<b>337</b>	<b>67</b>	<b>90</b>	<b>56</b>
Administrations publiques au sens étroit du terme	330	65	90	56
Assurances sociales	7	2	–	–

<sup>1</sup>Lieux de travail dans lesquels l'ensemble du personnel produit, répare des biens ou fournit un service quelconque pendant au moins 20 heures par semaine / Arbeitsstätten, an denen das gesamte Personal während mindestens 20 Wochenstunden Güter erzeugt, repariert oder Dienste irgendwelcher Art erbringt

## Etablissements<sup>1</sup> des secteurs secondaire et tertiaire, par branche économique et taille, en 1991

Arbeitsstätten<sup>1</sup> des sekundären und tertiären Sektors, nach Wirtschaftszweig und Grösse, 1991

Arbeitsstätten mit ... Beschäftigten

6-9      10-19      20-49      50-99      100-199      200 +

6-9	10-19	20-49	50-99	100-199	200 +	
<b>777</b>	<b>510</b>	<b>261</b>	<b>67</b>	<b>25</b>	<b>6</b>	<b>Tertiärer Sektor</b>
<b>391</b>	<b>224</b>	<b>106</b>	<b>21</b>	<b>5</b>	<b>1</b>	<b>Handel, Gastgewerbe, Reparaturgewerbe</b>
48	53	31	8	2	–	Grosshandel
1	1	1	–	–	–	Handelsvermittlung
145	77	40	7	3	1	Einzel-, Detailhandel
119	69	19	5	–	–	Gastgewerbe
78	24	15	1	–	–	Reparaturgewerbe
<b>30</b>	<b>38</b>	<b>19</b>	<b>8</b>	<b>2</b>	<b>2</b>	<b>Verkehr, Nachrichtenübermittlung</b>
3	10	3	1	–	1	Bahnen
17	17	10	–	1	–	Strassenverkehr, Rohrleitungen
–	2	–	–	–	–	Schifffahrt
1	–	–	–	–	–	Luftfahrt
5	3	1	–	1	–	Verkehrsvermittlung, Spedition, Lagerhäuser
4	6	5	7	–	1	Nachrichtenübermittlung
<b>200</b>	<b>107</b>	<b>39</b>	<b>11</b>	<b>2</b>	<b>1</b>	<b>Banken, Versicherungen, Immobilien, Beratung</b>
30	13	4	5	2	1	Banken, Finanzgesellschaften
12	15	10	2	–	–	Versicherungen
11	3	2	–	–	–	Immobilien
2	2	1	–	–	–	Vermietung, Leasing
126	67	19	4	–	–	Beratung, Planung, kommerzielle Dienste, Informatik
19	7	3	–	–	–	Persönliche Dienstleistungen
<b>114</b>	<b>92</b>	<b>78</b>	<b>17</b>	<b>12</b>	<b>2</b>	<b>Sonstige Dienstleistungen (privat und öffentlich)</b>
34	41	32	5	3	–	Unterrichtswesen
1	3	–	2	1	–	Forschung und Entwicklung, Prüfung (nicht an Hochsch.)
12	10	12	7	6	2	Gesundheits- und Veterinärwesen
4	1	9	–	–	–	Umweltschutz
23	21	17	3	2	–	Heime, Wohlfahrtspflege
25	9	4	–	–	–	Kirchliche, religiöse und weltansch. Vereinigungen
7	4	1	–	–	–	Dienstleistungen für die Allgem., Interessenwahrung
8	3	3	–	–	–	Kultur, Sport, Erholung
<b>42</b>	<b>49</b>	<b>19</b>	<b>10</b>	<b>4</b>	<b>–</b>	<b>Öffentliche Verwaltung im engeren Sinn, ausländische Vertretungen</b>
42	46	18	9	4	–	Öffentliche Verwaltung im engeren Sinn
–	3	1	1	–	–	Sozialversicherungen

<sup>1</sup> Lieux de travail dans lesquels l'ensemble du personnel produit, répare des biens ou fournit un service quelconque pendant au moins 20 heures par semaine / Arbeitsstätten, an denen das gesamte Personal während mindestens 20 Wochenstunden Güter erzeugt, repariert oder Dienste irgendwelcher Art erbringt

## Emplois à plein temps et à temps partiel, par branche économique, en 1985 et 1991

Vollzeit- und Teilzeitbeschäftigte, nach Wirtschaftszweig, 1985 und 1991

	En tout Insgesamt		Variation Veränderung %	A plein temps <sup>1</sup> Vollzeit <sup>1</sup>		A temps partiel Teilzeit	
	1985	1991		1985	1991	1985	1991
<b>TOTAL</b> .....	<b>93 278</b>	<b>111 398</b>	<b>19,4</b>	<b>73 777</b>	<b>83 969</b>	<b>19 501</b>	<b>27 429</b>
<b>Secteur primaire<sup>2</sup></b> <b>Primärer Sektor<sup>2</sup></b> .....	<b>15 677</b>	<b>13 828</b>	<b>- 11,8</b>	<b>10 811</b>	<b>9 617</b>	<b>4 866</b>	<b>4 211</b>
<b>Secteur secondaire</b> <b>Sekundärer Sektor</b> .....	<b>31 125</b>	<b>35 113</b>	<b>12,8</b>	<b>28 345</b>	<b>31 732</b>	<b>2 780</b>	<b>3 381</b>
<b>Economie énergétique, extraction de minéraux / Energie- und Wasser- versorgung, Bergbau</b> .....	<b>605</b>	<b>1 132</b>	<b>87,1</b>	<b>589</b>	<b>968</b>	<b>16</b>	<b>164</b>
<b>Arts et métiers, industrie</b> <b>Verarbeitende Produktion</b> .....	<b>21 009</b>	<b>22 700</b>	<b>8,0</b>	<b>18 928</b>	<b>20 153</b>	<b>2 081</b>	<b>2 547</b>
Industrie des produits alimentaires Herstellung von Nahrungsmitteln .....	3 818	4 039	5,8	3 248	3 460	570	579
Industrie des boissons Herstellung von Getränken .....	410	379	- 7,6	381	339	29	40
Industrie du tabac Herstellung von Tabakwaren .....	68	-	...	65	-	3	-
Industrie textile / Herstellung von Textilien	114	222	94,7	93	184	21	38
Industrie de l'habillement et de la lingerie Herstellung von Bekleidungen und Wä- sche .....	579	322	- 44,4	483	265	96	57
Industrie du bois et du meuble en bois Holzbearbeitung und -verarbeitung, Herstellung von Möbeln aus Holz .....	2 751	2 566	- 6,7	2 586	2 345	165	221
Industrie du papier / Herstellung von Papier und Papierwaren .....	656	688	4,9	593	642	63	46
Arts graphiques / Herstellung graphischer Erzeugnisse, Verlagswesen .....	1 035	1 406	35,8	849	1 067	186	339
Industrie du cuir et de la chaussure / Her- stellung von Lederwaren und Schuhen .	55	171	210,9	47	147	8	24
Industrie chimique / Herstellung von che- mischen Erzeugnissen .....	1 648	1 605	- 2,6	1 502	1 435	146	170
Industrie des matières plastiques et du caoutchouc / Herstellung von Kunststoff- und Kautschukwaren .....	450	483	7,3	412	433	38	50

<sup>1</sup>90 % et plus de la durée hebdomadaire habituelle de travail de l'établissement / 90 % und mehr der betriebsüblichen wöchentlichen Arbeitszeit

<sup>2</sup>Selon le recensement fédéral de l'agriculture et de l'horticulture 1990, le recensement des entreprises 1991 ne s'étendant pas au secteur primaire / Gemäss Eidg. Landwirtschafts- und Gartenbauzählung 1990, da die Betriebszählung den primären Sektor nicht einschliesst



## Emplois à plein temps et à temps partiel, par branche économique, en 1985 et 1991

Vollzeit- und Teilzeitbeschäftigte, nach Wirtschaftszweig, 1985 und 1991

	En tout Insgesamt		Variation Veränderung	A plein temps <sup>1</sup> Vollzeit <sup>1</sup>		A temps partiel Teilzeit	
	1985	1991	%	1985	1991	1985	1991
Industrie des produits minéraux non métalliques / Abbau und Verarbeitung von Steinen und Erden . . . . .	1 351	1 333	-1,3	1 265	1 216	86	117
Métallurgie Metallbearbeitung und -verarbeitung . . .	2 056	2 599	26,4	1 921	2 409	135	190
Construction de machines et de véhicules Maschinen- und Fahrzeugbau . . . . .	2 080	2 825	35,8	1 954	2 615	126	210
Construction électrique ou électronique, fabrication d'instruments de précision, d'optique ou d'objets similaires / Elektro- technik, Elektronik, Feinmechanik, Optik	3 044	3 271	7,5	2 717	2 884	327	387
Horlogerie, bijouterie Herstellung von Uhren, Bijouteriewaren	374	354	-5,3	335	322	39	32
Autres industries manufacturières Sonstiges verarbeitendes Gewerbe . . . .	520	437	-16,0	477	390	43	47
<b>Bâtiment et génie civil</b>							
<b>Baugewerbe . . . . .</b>	<b>9 511</b>	<b>11 281</b>	<b>18,6</b>	<b>8 828</b>	<b>10 611</b>	<b>683</b>	<b>670</b>
Construction proprement dite Bauhauptgewerbe (ohne Stahlbau) . . . .	6 044	7 053	16,7	5 598	6 713	446	340
Aménagement et parachèvement Ausbaugewerbe (ohne Holz- und Metall- verarbeitung) . . . . .	3 467	4 228	21,9	3 230	3 898	237	330
<b>Secteur tertiaire / Tertiärer Sektor</b>	<b>46 476</b>	<b>62 457</b>	<b>34,4</b>	<b>34 621</b>	<b>42 620</b>	<b>11 855</b>	<b>19 837</b>
<b>Commerce, restauration et héber- gement, réparations / Handel, Gastgewerbe, Reparaturgewerbe</b>	<b>18 890</b>	<b>23 442</b>	<b>24,1</b>	<b>14 860</b>	<b>17 091</b>	<b>4 030</b>	<b>6 351</b>
Commerce de gros / Grosshandel . . . . .	2 828	4 512	59,5	2 450	3 696	378	816
Intermédiaires du commerce Handelsvermittlung . . . . .	146	154	5,5	128	83	18	71
Commerce de détail Einzel-, Detailhandel . . . . .	8 154	10 135	24,3	6 236	6 896	1 918	3 239
Restauration et hébergement Gastgewerbe . . . . .	5 243	5 898	12,5	3 734	3 952	1 509	1 946
Réparation de biens de consommation, de véhicules / Reparaturgewerbe . . . . .	2 519	2 743	8,9	2 312	2 464	207	279

<sup>1</sup>Explications, voir page 142 / Erläuterungen siehe Seite 142

## Emplois à plein temps et à temps partiel, par branche économique, en 1985 et 1991

Vollzeit- und Teilzeitbeschäftigte, nach Wirtschaftszweig, 1985 und 1991

	En tout Insgesamt		Variation Veränderung %	A plein temps <sup>1</sup> Vollzeit <sup>1</sup>		A temps partiel Teilzeit	
	1985	1991		1985	1991	1985	1991
<b>Transports et communications</b> <b>Verkehr, Nachrichtenübermittlung</b> .....	<b>3 543</b>	<b>4 458</b>	<b>25,8</b>	<b>3 074</b>	<b>3 608</b>	<b>469</b>	<b>850</b>
Chemins de fer, chemins de fer de montagne, funiculaires / Bahnen .....	555	584	5,2	506	548	49	36
Transport routier, transport par pipe-line Strassenverkehr, Rohrleitungen .....	1 124	1 228	9,3	982	1 068	142	160
Navigation / Schifffahrt .....	34	37	8,8	34	34	—	3
Transport aérien / Luftfahrt .....	19	35	84,2	6	8	13	27
Intermédiaires du domaine des transports, dépôts et entrepôts / Verkehrsvermittlung, Spedition, Lagerhäuser .....	343	457	33,2	299	367	44	90
Communications Nachrichtenübermittlung .....	1 468	2 117	44,2	1 247	1 583	221	534
<b>Banques, assurances, affaires immobilières, agences-conseil</b> <b>Banken, Versicherungen, Immobilien, Beratung</b> .....	<b>6 849</b>	<b>10 358</b>	<b>51,2</b>	<b>5 696</b>	<b>7 941</b>	<b>1 153</b>	<b>2 417</b>
Banques, sociétés financières Banken, Finanzgesellschaften .....	1 431	1 869	30,6	1 265	1 602	166	267
Assurances / Versicherungen .....	876	1 074	22,6	792	902	84	172
Affaires immobilières / Immobilien .....	223	447	100,4	182	353	41	94
Location de biens mobiliers, crédit-bail Vermietung, Leasing .....	54	95	75,9	49	87	5	8
Bureaux de consultations, services commerciaux, services informatiques Beratung, Planung, kommerzielle Dienste, Informatik .....	2 949	5 126	73,8	2 492	4 008	457	1 118
Services personnels Persönliche Dienstleistungen .....	1 316	1 747	32,8	916	989	400	758
<b>Autres services (publics et privés)</b> <b>Sonstige Dienstleistungen (privat und öffentlich)</b> .....	<b>14 104</b>	<b>19 761</b>	<b>40,1</b>	<b>8 383</b>	<b>10 668</b>	<b>5 721</b>	<b>9 093</b>
Enseignement / Unterrichtswesen .....	5 808	6 872	18,3	2 922	3 297	2 886	3 575

<sup>1</sup>Explications, voir page 142 / Erläuterungen siehe Seite 142

## Emplois à plein temps et à temps partiel, par branche économique, en 1985 et 1991

Vollzeit- und Teilzeitbeschäftigte, nach Wirtschaftszweig, 1985 und 1991

	En tout Insgesamt		Variation Veränderung	A plein temps <sup>1</sup> Vollzeit <sup>1</sup>		A temps partiel Teilzeit	
	1985	1991	%	1985	1991	1985	1991
Recherche et développement (non universitaire) / Forschung und Entwicklung, Prüfung (nicht an Hochschule) .....	138	427	209,4	121	363	17	64
Service de santé et service vétérinaire Gesundheits- und Veterinärwesen .....	4 513	6 467	43,3	3 219	3 789	1 294	2 678
Voirie, assainissement / Umweltschutz .	243	426	75,3	223	385	20	41
Hébergement social, œuvres sociales Heime, Wohlfahrtspflege .....	1 434	3 089	115,4	898	1 576	536	1 513
Organisations religieuses, associations culturelles ou philosophiques Kirchliche, religiöse und weltanschauli- che Vereinigungen .....	814	1 347	65,5	491	684	323	663
Services fournis à la collectivité, organismes de défense d'intérêts Dienstleistungen für die Allgemeinheit, Interessenwahrung .....	606	351	-42,1	216	199	390	152
Culture, sports, loisirs, divertissements Kultur, Sport, Erholung .....	548	782	42,7	293	375	255	407
<b>Administrations publiques au sens étroit du terme, représentations diplomatiques / Öffentliche Ver- waltung im engeren Sinn, ausländische Vertretungen .....</b>	<b>3 090</b>	<b>4 438</b>	<b>43,6</b>	<b>2 608</b>	<b>3 312</b>	<b>482</b>	<b>1 126</b>
Administrations publiques au sens étroit du terme / Öffentliche Verwaltung im engeren Sinn .....	2 945	4 268	44,9	2 474	3 154	471	1 114
Assurances sociales Sozialversicherungen .....	145	170	17,2	134	158	11	12

<sup>1</sup>Explications, voir page 142 / Erläuterungen siehe Seite 142

## Emplois à plein temps et à temps partiel, par district et branche économique, en 1991

Vollzeit- und Teilzeitbeschäftigte, nach Bezirk und Wirtschaftszweig, 1991

	Sarine	Singine	Gruyère	Lac
	Saane	Sense	Greyerz	See
<b>TOTAL</b>	<b>48 710</b>	<b>13 757</b>	<b>16 992</b>	<b>12 065</b>
<b>Secteur primaire<sup>1</sup></b>	<b>2 075</b>	<b>2 891</b>	<b>2 207</b>	<b>2 028</b>
<b>Secteur secondaire</b>	<b>12 925</b>	<b>4 894</b>	<b>6 027</b>	<b>4 671</b>
<b>Economie énergétique, extraction de minéraux</b>	<b>607</b>	<b>101</b>	<b>165</b>	<b>91</b>
<b>Arts et métiers, Industrie</b>	<b>7 983</b>	<b>3 190</b>	<b>3 770</b>	<b>3 511</b>
Industrie des produits alimentaires	809	157	1 019	1 173
Industrie des boissons	338	3	9	15
Industrie textile	78	115	6	1
Industrie de l'habillement et de la lingerie	97	39	71	2
Industrie du bois et du meuble en bois	484	345	842	234
Industrie du papier	278	67	–	–
Arts graphiques	769	413	115	47
Industrie du cuir et de la chaussure	118	11	21	11
Industrie chimique	1 034	171	61	188
Industrie des matières plastiques et du caoutchouc	217	68	81	–
Industrie des produits minéraux non métalliques	154	282	274	151
Métallurgie	657	493	412	372
Construction de machines et de véhicules	1 320	364	598	319
Construction électrique ou électronique, fabrication d'instruments de précision, d'optique ou d'objets similaires	1 236	585	149	993
Horlogerie, bijouterie	244	–	82	4
Autres industries manufacturières	150	77	30	1
<b>Bâtiment et génie civil</b>	<b>4 335</b>	<b>1 603</b>	<b>2 092</b>	<b>1 069</b>
Construction proprement dite	2 459	847	1 515	747
Aménagement et parachèvement	1 876	756	577	322

<sup>1</sup>Selon le recensement fédéral de l'agriculture et de l'horticulture 1990, le recensement des entreprises 1991 ne s'étend pas au secteur primaire  
Gemäss Eidg. Landwirtschafts- und Gartenbauzählung 1990, da die Betriebszählung den primären Sektor nicht einschliesst

## Emplois à plein temps et à temps partiel, par district et branche économique, en 1991

Vollzeit- und Teilzeitbeschäftigte, nach Bezirk und Wirtschaftszweig, 1991

Glâne	Broye	Veveyse	Canton	
Glâne	Broye	Vivisbach	Kanton	
<b>7 570</b>	<b>7 784</b>	<b>4 520</b>	<b>111 398</b>	<b>TOTAL</b>
<b>2 061</b>	<b>1 683</b>	<b>883</b>	<b>13 828</b>	<b>Primärer Sektor<sup>1</sup></b>
<b>2 348</b>	<b>2 788</b>	<b>1 460</b>	<b>35 113</b>	<b>Sekundärer Sektor</b>
<b>86</b>	<b>28</b>	<b>54</b>	<b>1 132</b>	<b>Energie- und Wasserversorgung, Bergbau</b>
<b>1 586</b>	<b>1 943</b>	<b>717</b>	<b>22 700</b>	<b>Verarbeitende Produktion</b>
149	706	26	4 039	Herstellung von Nahrungsmitteln
2	12	–	379	Herstellung von Getränken
–	1	21	222	Herstellung von Textilien
57	4	52	322	Herstellung von Bekleidungen und Wäsche
253	214	194	2 566	Holzbearb. und -verarb., Herstellung v. Möbeln aus Holz
343	–	–	688	Herstellung von Papier und Papierwaren
20	37	5	1 406	Herstellung graphischer Erzeugnisse, Verlagswesen
9	1	–	171	Herstellung von Lederwaren und Schuhen
129	22	–	1 605	Herstellung von chemischen Erzeugnissen
110	6	1	483	Herstellung von Kunststoff- und Kautschukwaren
209	220	43	1 333	Abbau und Verarbeitung von Steinen und Erden
139	326	200	2 599	Metallbearbeitung und -verarbeitung
125	40	59	2 825	Maschinen- und Fahrzeugbau
14	223	71	3 271	Elektrotechnik, Elektronik, Feinmechanik, Optik
–	23	1	354	Herstellung von Uhren, Bijouteriewaren
27	108	44	437	Sonstiges verarbeitendes Gewerbe
<b>676</b>	<b>817</b>	<b>689</b>	<b>11 281</b>	<b>Baugewerbe</b>
425	566	494	7 053	Bauhauptgewerbe (ohne Stahlbau)
251	251	195	4 228	Ausbaugewerbe (ohne Holz- und Metallverarbeitung)

<sup>1</sup>Selon le recensement fédéral de l'agriculture et de l'horticulture 1990, le recensement des entreprises 1991 ne s'étendant pas au secteur primaire  
Gemäss Eidg. Landwirtschafts- und Gartenbauzählung 1990, da die Betriebszählung den primären Sektor nicht einschliesst

## Emplois à plein temps et à temps partiel, par district et branche économique, en 1991

Vollzeit- und Teilzeitbeschäftigte, nach Bezirk und Wirtschaftszweig, 1991

	Sarine	Singine	Gruyère	Lac
	Saane	Sense	Greyerz	See
<b>Secteur tertiaire</b>	<b>33 710</b>	<b>5 972</b>	<b>8 758</b>	<b>5 366</b>
<b>Commerce, restauration et hébergement, réparations</b>	<b>10 283</b>	<b>3 060</b>	<b>3 927</b>	<b>2 737</b>
Commerce de gros	2 459	416	540	595
Intermédiaires du commerce	64	76	—	9
Commerce de détail	4 700	1 191	1 681	995
Restauration et hébergement	2 099	792	1 279	821
Réparation de biens de consommation, de véhicules	961	585	427	317
<b>Transports et communications</b>	<b>2 242</b>	<b>334</b>	<b>673</b>	<b>424</b>
Chemins de fer, chemins de fer de montagne, funiculaires	266	37	141	81
Transport routier, transport par pipe-line	432	150	238	162
Navigation	32	—	—	2
Transport aérien	25	—	10	—
Intermédiaires du domaine des transports, dépôts et entrepôts	132	25	18	57
Communications	1 355	122	266	122
<b>Banques, assurances, affaires immobilières, agences-conseil</b>	<b>6 795</b>	<b>824</b>	<b>913</b>	<b>730</b>
Banques, sociétés financières	1 241	158	190	98
Assurances	824	78	78	33
Affaires immobilières	295	7	48	38
Location de biens mobiliers, crédit-bail	37	27	5	1
Bureaux de consult., serv. comm., serv. informatiques	3 288	429	416	398
Services personnels	1 110	125	176	162
<b>Autres services (publics et privés)</b>	<b>11 560</b>	<b>1 523</b>	<b>2 795</b>	<b>1 193</b>
Enseignement	4 811	448	656	349
Recherche et développement (non universitaire)	146	—	17	24
Service de santé et service vétérinaire	2 964	591	1 266	522
Voirie, assainissement	170	15	139	14
Hébergement social, œuvres sociales	1 954	246	476	164
Organisations religieuses, assoc. culturelles ou philos.	731	135	143	42
Serv. fournis à la collect., organis. de défense d'intérêts	292	19	14	5
Culture, sports, loisirs, divertissements	492	69	84	73
<b>Administrations publiques au sens étroit du terme, représentations diplomatiques</b>	<b>2 830</b>	<b>231</b>	<b>450</b>	<b>282</b>
Administrations publiques au sens étroit du terme	2 672	231	438	282
Assurances sociales	158	—	12	—

## Emplois à plein temps et à temps partiel, par district et branche économique, en 1991

Vollzeit- und Teilzeitbeschäftigte, nach Bezirk und Wirtschaftszweig, 1991

Glâne	Broye	Veveyse	Canton	
Glâne	Broye	Vivisbach	Kanton	
<b>3 161</b>	<b>3 313</b>	<b>2 177</b>	<b>62 457</b>	<b>Tertiärer Sektor</b>
<b>1 120</b>	<b>1 373</b>	<b>942</b>	<b>23 442</b>	<b>Handel, Gastgewerbe, Reparaturgewerbe</b>
135	279	88	4 512	Grosshandel
–	5	–	154	Handelsvermittlung
584	490	494	10 135	Einzel-, Detailhandel
243	430	234	5 898	Gastgewerbe
158	169	126	2 743	Reparaturgewerbe
<b>439</b>	<b>224</b>	<b>122</b>	<b>4 458</b>	<b>Verkehr, Nachrichtenübermittlung</b>
39	17	3	584	Bahnen
90	92	64	1 228	Strassenverkehr, Rohrleitungen
1	2	–	37	Schiffahrt
–	–	–	35	Luftfahrt
200	21	4	457	Verkehrsvermittlung, Spedition, Lagerhäuser
109	92	51	2 117	Nachrichtenübermittlung
<b>369</b>	<b>447</b>	<b>280</b>	<b>10 358</b>	<b>Banken, Versicherungen, Immobilien, Beratung</b>
57	86	39	1 869	Banken, Finanzgesellschaften
24	24	13	1 074	Versicherungen
23	19	17	447	Immobilien
1	–	24	95	Vermietung, Leasing
189	255	151	5 126	Beratung, Planung, kommerzielle Dienste, Informatik
75	63	36	1 747	Persönliche Dienstleistungen
<b>841</b>	<b>1 120</b>	<b>729</b>	<b>19 761</b>	<b>Sonstige Dienstleistungen (privat und öffentlich)</b>
206	260	142	6 872	Unterrichtswesen
–	144	96	427	Forschung und Entwicklung, Prüfung (nicht an Hochsch.)
405	354	365	6 467	Gesundheits- und Veterinärwesen
7	42	39	426	Umweltschutz
80	144	25	3 089	Heime, Wohlfahrtspflege
112	133	51	1 347	Kirchliche, religiöse und weltansch. Vereinigungen
9	11	1	351	Dienstleistungen für die Allgem., Interessenwahrung
22	32	10	782	Kultur, Sport, Erholung
<b>392</b>	<b>149</b>	<b>104</b>	<b>4 438</b>	<b>Öffentliche Verwaltung im engeren Sinn, ausländische Vertretungen</b>
392	149	104	4 268	Öffentliche Verwaltung im engeren Sinn
–	–	–	170	Sozialversicherungen

## Emplois à plein temps + à temps partiel, et emplois à plein temps<sup>1</sup> seulement, par secteur économique et commune, en 1991

Vollzeit- und Teilzeitbeschäftigte, und Vollzeitbeschäftigte<sup>1</sup> allein, nach Wirtschaftssektor und Gemeinde, 1991

Commune Gemeinde	En tout Insgesamt	Secteur primaire <sup>2</sup> Primärer Sektor <sup>2</sup>		Secteur secondaire Sekundärer Sektor		Secteur tertiaire Tertiärer Sektor		
		dont à plein temps davon Vollzeit	Total	dont à plein temps davon Vollzeit	Total	dont à plein temps davon Vollzeit	Total	dont à plein temps davon Vollzeit
<b>Canton / Kanton</b> . . . . .	<b>111 398</b>	<b>83 969</b>	<b>13 828</b>	<b>9 617</b>	<b>35 113</b>	<b>31 732</b>	<b>62 457</b>	<b>42 620</b>
<b>Sarine / Saane</b> . . . . .	<b>48 710</b>	<b>36 182</b>	<b>2 075</b>	<b>1 549</b>	<b>12 925</b>	<b>11 809</b>	<b>33 710</b>	<b>22 824</b>
Arconciel . . . . .	87	59	46	34	5	4	36	21
Autafond . . . . .	30	20	30	20	—	—	—	—
Autigny . . . . .	144	92	87	45	24	22	33	25
Avry-sur-Matran . . . . .	912	633	49	42	143	135	720	456
Belfaux . . . . .	434	322	56	40	171	152	207	130
Bonnefontaine . . . . .	77	46	32	19	21	16	24	11
Chénens . . . . .	140	105	34	29	47	35	59	41
Chésopelloz . . . . .	57	45	23	16	7	7	27	22
La Corbaz . . . . .	33	25	19	13	4	3	10	9
Corjolens . . . . .	34	24	18	12	4	4	12	8
Cormagens . . . . .	104	93	13	8	86	82	5	3
Corminbœuf . . . . .	385	322	35	27	110	103	240	192
Corpataux . . . . .	67	50	17	15	20	17	30	18
Corserey . . . . .	53	39	33	22	6	6	14	11
Cottens . . . . .	185	118	68	47	15	12	102	59
Ecuvillens . . . . .	165	94	41	26	46	38	78	30
Ependes . . . . .	160	119	60	39	27	25	73	55
Essert . . . . .	80	61	39	23	14	13	27	25
Estavayer-le-Gibloux . . . . .	45	31	14	11	3	2	28	18
Farvagny-le-Grand . . . . .	358	220	40	34	75	57	243	129
Farvagny-le-Petit . . . . .	70	58	23	18	37	30	10	10
Ferpicloz . . . . .	48	42	8	7	23	19	17	16
Fribourg . . . . .	28 476	20 403	113	106	6 363	5 806	22 000	14 491
Givisiez . . . . .	2 700	2 185	13	11	750	708	1 937	1 466
Granges-Paccot . . . . .	1 639	1 182	28	24	315	283	1 296	875
Grenilles . . . . .	45	34	25	18	8	6	12	10
Grolley . . . . .	377	331	30	21	77	69	270	241
Lentigny . . . . .	112	95	74	60	17	17	21	18
Lossy-Formangueires . . . . .	124	101	34	23	61	56	29	22
Lovens . . . . .	56	49	25	18	30	30	1	1
Magnedens . . . . .	15	10	11	8	2	2	2	—
Marly . . . . .	2 466	2 026	41	34	1 210	1 110	1 215	882
Matran . . . . .	554	488	19	15	301	285	234	188
Montévrax . . . . .	82	69	20	12	52	48	10	9
Neyruz . . . . .	205	143	42	31	47	44	116	68

<sup>1</sup>90% et plus de la durée hebdomadaire habituelle de travail de l'établissement / 90% und mehr der betriebsüblichen wöchentlichen Arbeitszeit  
<sup>2</sup>Selon le recensement fédéral de l'agriculture et de l'horticulture 1990, le recensement des entreprises 1991 ne s'étendant pas au secteur primaire /  
Gemäss Eidg. Landwirtschafts- und Gartenbauzählung 1990, da die Betriebszählung den primären Sektor nicht einschliesst



## Emplois à plein temps + à temps partiel, et emplois à plein temps<sup>1</sup> seulement, par secteur économique et commune, en 1991

Vollzeit- und Teilzeitbeschäftigte, und Vollzeitbeschäftigte<sup>1</sup> allein, nach Wirtschaftssektor und Gemeinde, 1991

Commune Gemeinde	En tout Insgesamt	Secteur primaire <sup>2</sup> Primärer Sektor <sup>2</sup>		Secteur secondaire Sekundärer Sektor		Secteur tertiaire Tertiärer Sektor		
		Total	dont à plein temps davon Vollzeit	Total	dont à plein temps davon Vollzeit	Total	dont à plein temps davon Vollzeit	
Noréaz .....	137	103	61	48	10	10	66	45
Oberried .....	72	38	19	14	3	3	50	21
Onnens .....	74	52	39	26	9	8	26	18
Pierrafortscha .....	56	41	52	37	4	4	—	—
Ponthaux .....	121	83	54	46	2	2	65	35
Posat .....	25	17	12	9	3	3	10	5
Posieux .....	683	555	63	52	74	69	546	434
Praroman .....	312	241	59	42	157	140	96	59
Prez-vers-Noréaz .....	174	143	56	46	24	23	94	74
Rossens .....	325	282	27	26	173	155	125	101
Rueyres-Saint-Laurent ..	50	43	22	18	19	18	9	7
Senèdes .....	36	34	9	7	27	27	—	—
Treyvaux .....	463	380	128	103	241	213	94	64
Villarlod .....	62	47	21	12	20	20	21	15
Villars-sur-Glâne .....	5 268	4 139	77	71	1 914	1 754	3 277	2 314
Villarsel-le-Gibloux .....	50	32	30	18	6	5	14	9
Villarsel-sur-Marly .....	24	14	19	9	5	5	—	—
Vuisternens-en-Ogoz ...	232	191	54	29	103	101	75	61
Zénauva .....	27	13	13	8	10	3	4	2
<b>Singine / Sense .....</b>	<b>13 757</b>	<b>10 305</b>	<b>2 891</b>	<b>1 919</b>	<b>4 894</b>	<b>4 338</b>	<b>5 972</b>	<b>4 048</b>
Alterswil .....	516	367	259	161	105	96	152	110
Bösingen .....	1 024	790	164	110	485	444	375	236
Brünisried .....	123	77	56	34	36	25	31	18
Düdingen .....	3 337	2 677	392	298	1 280	1 178	1 665	1 201
Giffers .....	346	230	86	53	61	53	199	124
Heitenried .....	329	216	152	101	44	43	133	72
Oberschrot .....	293	216	77	56	136	124	80	36
Plaffeien .....	882	658	142	101	194	164	546	393
Plasselb .....	197	126	54	30	48	44	95	52
Rechthalten .....	260	169	131	71	49	38	80	60
St. Antoni .....	692	496	265	163	248	195	179	138
St. Silvester .....	184	111	104	51	29	24	51	36
St. Ursen .....	392	275	261	180	52	39	79	56
Schmitten .....	1 530	1 196	169	114	808	693	553	389
Tafers .....	1 293	952	100	73	442	407	751	472
Tentlingen .....	223	160	40	26	55	42	128	92
Überstorf .....	457	335	238	162	86	79	133	94
Wünnewil-Flamatt .....	1 586	1 190	171	117	715	630	700	443
Zumholz .....	93	64	30	18	21	20	42	26

<sup>1,2</sup>Explications, voir page 150 / Erläuterungen siehe Seite 150

## Emplois à plein temps + à temps partiel, et emplois à plein temps<sup>1</sup> seulement, par secteur économique et commune, en 1991

Vollzeit- und Teilzeitbeschäftigte, und Vollzeitbeschäftigte<sup>1</sup> allein, nach Wirtschaftssektor und Gemeinde, 1991

Commune Gemeinde	En tout Insgesamt	Secteur primaire <sup>2</sup> Primärer Sektor <sup>2</sup>		Secteur secondaire Sekundärer Sektor		Secteur tertiaire Tertiärer Sektor		
		Total	dont à plein temps davon Vollzeit	Total	dont à plein temps davon Vollzeit	Total	dont à plein temps davon Vollzeit	
<b>Gruyère / Greyerz . . . . .</b>	<b>16 992</b>	<b>13 045</b>	<b>2 207</b>	<b>1 521</b>	<b>6 027</b>	<b>5 544</b>	<b>8 758</b>	<b>5 980</b>
Albeuve . . . . .	215	168	40	24	99	96	76	48
Avry-devant-Pont . . . . .	253	171	37	26	6	5	210	140
Botterens . . . . .	78	44	13	9	47	24	18	11
Broc . . . . .	1 343	1 119	56	49	956	836	331	234
Le Bry . . . . .	64	53	25	23	16	14	23	16
Bulle . . . . .	7 411	5 945	86	58	2 887	2 758	4 438	3 129
Cerniat . . . . .	133	84	57	30	40	27	36	27
Charmey . . . . .	810	617	164	122	284	264	362	231
Châtel-sur-Montsalvens . . . . .	31	20	12	6	2	2	17	12
Corbières . . . . .	165	135	22	13	72	68	71	54
Crésuz . . . . .	30	20	5	3	-	-	25	17
Echarlens . . . . .	120	85	52	38	29	28	39	19
Enney . . . . .	113	83	24	10	66	53	23	20
Estavannens . . . . .	77	56	49	31	15	15	13	10
Grandvillard . . . . .	126	91	59	37	30	27	37	27
Gruyères . . . . .	659	496	76	57	175	158	408	281
Gumefens . . . . .	192	143	36	26	91	86	65	31
Hauteville . . . . .	92	68	43	30	7	5	42	33
Jaun . . . . .	255	168	106	66	70	56	79	46
Lessoc . . . . .	43	27	24	17	4	3	15	7
Marsens . . . . .	684	451	60	51	20	18	604	382
Maules . . . . .	71	58	44	33	17	15	10	10
Montbovon . . . . .	101	62	62	30	24	22	15	10
Morlon . . . . .	104	79	31	27	22	22	51	30
Neirivue . . . . .	179	139	11	9	83	64	85	66
Le Pâquier . . . . .	233	162	51	28	90	88	92	46
Pont-la-Ville . . . . .	82	61	67	48	3	3	12	10
Riaz . . . . .	519	405	56	47	99	96	364	262
La Roche . . . . .	536	370	159	90	174	165	203	115
Romanens . . . . .	57	39	48	34	3	3	6	2
Rueyres-Treyfayes . . . . .	69	52	57	44	9	7	3	1
Sâles . . . . .	259	177	95	64	68	61	96	52
Sorens . . . . .	240	173	86	62	66	65	88	46
La Tour-de-Trême . . . . .	720	554	75	55	274	231	371	268
Vaulruz . . . . .	295	237	129	93	71	66	95	78
Villarbeney . . . . .	17	11	9	5	7	5	1	1
Villars-sous-Mont . . . . .	116	72	4	2	25	25	87	45
Villarvolard . . . . .	46	30	35	21	3	3	8	6
Vuadens . . . . .	396	283	117	87	72	59	207	137
Vuippens . . . . .	58	37	25	16	1	1	32	20

<sup>1,2</sup>Explications, voir page 150 / Erläuterungen siehe Seite 150

## Emplois à plein temps + à temps partiel, et emplois à plein temps<sup>1</sup> seulement, par secteur économique et commune, en 1991

Vollzeit- und Teilzeitbeschäftigte, und Vollzeitbeschäftigte<sup>1</sup> allein, nach Wirtschaftssektor und Gemeinde, 1991

Commune Gemeinde	En tout Insgesamt	Secteur primaire <sup>2</sup> Primärer Sektor <sup>2</sup>		Secteur secondaire Sekundärer Sektor		Secteur tertiaire Tertiärer Sektor		
		Total	dont à plein temps davon Vollzeit	Total	dont à plein temps davon Vollzeit	Total	dont à plein temps davon Vollzeit	
<b>Lac / See</b> .....	<b>12 065</b>	<b>9 184</b>	<b>2 028</b>	<b>1 388</b>	<b>4 671</b>	<b>4 045</b>	<b>5 366</b>	<b>3 751</b>
Agriswil .....	36	24	31	19	2	2	3	3
Barberêche .....	148	108	81	56	6	4	61	48
Bas-Vully .....	696	533	150	123	146	107	400	303
Büchslen .....	71	50	31	18	11	4	29	28
Cordast .....	106	79	31	23	40	37	35	19
Cormérod .....	38	31	32	25	—	—	6	6
Corsalettes .....	21	16	12	10	1	1	8	5
Courgevaux .....	423	345	33	23	290	250	100	72
Courlevon .....	84	52	55	32	17	15	12	5
Cournillens .....	81	58	59	43	10	9	12	6
Courtaman .....	293	217	30	28	87	76	176	113
Courtepin .....	1 296	1 012	23	14	973	820	300	178
Courtion .....	73	51	38	19	22	21	13	11
Cressier .....	233	197	44	32	94	86	95	79
Fräschels .....	123	81	78	46	13	10	32	25
Galmiz .....	227	173	101	66	30	28	96	79
Gempenach .....	56	42	26	18	6	6	24	18
Greng .....	84	76	14	11	37	35	33	30
Gurmels .....	355	264	48	32	135	121	172	111
Guschelmuth .....	90	56	61	36	12	10	17	10
Haut-Vully .....	393	307	142	96	131	123	120	88
Jeuss .....	92	39	31	19	4	3	57	17
Kerzers .....	1 507	1 202	208	150	407	357	892	695
Kleinböisingen .....	119	55	44	24	27	25	48	6
Kleingurmels .....	52	46	8	5	38	38	6	3
Liebistorf .....	105	73	42	29	29	24	34	20
Lurtigen .....	73	56	41	27	18	17	14	12
Meyriez .....	242	147	5	4	1	1	236	142
Misery .....	114	96	23	18	77	67	14	11
Muntelier .....	302	252	8	5	203	168	91	79
Murten .....	3 778	2 909	123	89	1 716	1 499	1 939	1 321
Ried .....	355	262	166	116	70	65	119	81
Salvenach .....	86	61	55	38	9	7	22	16
Ulmiz .....	168	102	59	25	3	3	106	74
Villarepos .....	72	58	40	29	6	6	26	23
Wallenbuch .....	14	11	10	7	—	—	4	4
Wallenried .....	59	43	45	33	—	—	14	10

<sup>1,2</sup>Explications, voir page 150 / Erläuterungen siehe Seite 150

## Emplois à plein temps + à temps partiel, et emplois à plein temps<sup>1</sup> seulement, par secteur économique et commune, en 1991

Vollzeit- und Teilzeitbeschäftigte, und Vollzeitbeschäftigte<sup>1</sup> allein, nach Wirtschaftssektor und Gemeinde, 1991

Commune Gemeinde	En tout Insgesamt	Secteur primaire <sup>2</sup> Primärer Sektor <sup>2</sup>		Secteur secondaire Sekundärer Sektor		Secteur tertiaire Tertiärer Sektor		
		Total	dont à plein temps davon Vollzeit	Total	dont à plein temps davon Vollzeit	Total	dont à plein temps davon Vollzeit	
<b>Glâne / Glane</b> . . . . .	<b>7 570</b>	<b>5 771</b>	<b>2 061</b>	<b>1 439</b>	<b>2 348</b>	<b>2 069</b>	<b>3 161</b>	<b>2 263</b>
Auboranges . . . . .	48	36	31	21	12	10	5	5
Berlens . . . . .	62	51	37	27	23	23	2	1
Billens . . . . .	356	227	36	18	11	11	309	198
Bionnens . . . . .	19	14	17	12	1	1	1	1
Blessens . . . . .	39	28	31	23	5	4	3	1
Chapelle . . . . .	31	22	24	18	—	—	7	4
Le Châtelard . . . . .	132	98	96	72	6	4	30	22
Châtonnaye . . . . .	116	86	53	36	25	18	38	32
Chavannes-les-Forts . . . . .	95	67	59	37	22	19	14	11
Chavannes-s.-Orsonnens . . . . .	60	36	58	35	—	—	2	1
Les Ecasseys . . . . .	32	23	22	17	7	6	3	—
Ecublens . . . . .	68	53	50	37	7	7	11	9
Esmonts . . . . .	45	29	27	20	2	2	16	7
Estévenens . . . . .	42	30	26	18	7	4	9	8
Gillarens . . . . .	40	24	24	15	2	2	14	7
Grangettes . . . . .	42	29	27	17	6	6	9	6
Hennens . . . . .	47	35	39	28	3	3	5	4
La Joux . . . . .	97	70	70	51	8	6	19	13
Lieffrens . . . . .	19	16	16	15	1	1	2	—
Lussy . . . . .	106	74	67	48	10	7	29	19
La Magne . . . . .	18	16	15	14	3	2	—	—
Massonnens . . . . .	173	116	119	73	37	31	17	12
Mézières . . . . .	160	101	83	47	22	20	55	34
Middes . . . . .	94	69	55	42	13	12	26	15
Montet . . . . .	29	22	22	17	4	3	3	2
Mossel . . . . .	37	29	28	22	8	6	1	1
La Neirigue . . . . .	12	8	11	7	—	—	1	1
Orsonnens . . . . .	143	114	57	43	39	33	47	38
Prez-vers-Siviriez . . . . .	81	59	49	31	24	21	8	7
Promasens . . . . .	64	44	23	14	17	14	24	16
Romont . . . . .	3 309	2 720	106	76	1 572	1 433	1 631	1 211
Rue . . . . .	78	62	34	25	10	10	34	27
Siviriez . . . . .	291	201	102	73	44	42	145	86
Sommentier . . . . .	86	58	68	43	13	11	5	4
Torny-le-Grand . . . . .	89	68	44	32	9	9	36	27
Ursy . . . . .	409	324	31	24	84	76	294	224
Vauderens . . . . .	112	77	29	22	52	33	31	22
Villaraboud . . . . .	81	63	55	39	16	15	10	9
Villargiroud . . . . .	62	47	32	21	14	14	16	12

<sup>1,2</sup>Explications, voir page 150 / Erläuterungen siehe Seite 150

## Emplois à plein temps + à temps partiel, et emplois à plein temps<sup>1</sup> seulement, par secteur économique et commune, en 1991

Vollzeit- und Teilzeitbeschäftigte, und Vollzeitbeschäftigte<sup>1</sup> allein, nach Wirtschaftssektor und Gemeinde, 1991

Commune Gemeinde	En tout Insgesamt	Secteur primaire <sup>2</sup> Primärer Sektor <sup>2</sup>		Secteur secondaire Sekundärer Sektor		Secteur tertiaire Tertiärer Sektor		
		Total	dont à plein temps davon Vollzeit	Total	dont à plein temps davon Vollzeit	Total	dont à plein temps davon Vollzeit	
Villariaz .....	46	32	35	23	3	3	8	6
Villarimboud .....	111	85	59	47	19	13	33	25
Villarsviriaux .....	56	39	36	23	10	9	10	7
Villaz-Saint-Pierre .....	274	189	55	39	126	81	93	69
Vuarmarens .....	80	61	49	35	26	22	5	4
Vuisternens-dt-Romont ..	179	119	54	42	25	22	100	55
<b>Broye / Broye .....</b>	<b>7 784</b>	<b>5 969</b>	<b>1 683</b>	<b>1 173</b>	<b>2 788</b>	<b>2 581</b>	<b>3 313</b>	<b>2 215</b>
Aumont .....	99	71	48	33	21	20	30	18
Autavaux .....	24	18	12	9	4	4	8	5
Bollion .....	17	9	4	4	2	2	11	3
Bussy .....	88	58	41	29	5	4	42	25
Châbles .....	75	49	43	27	12	10	20	12
Chandon .....	39	35	25	21	8	8	6	6
Chapelle .....	38	27	37	26	—	—	1	1
Châtillon .....	22	16	15	10	5	5	2	1
Cheiry .....	80	58	43	29	21	20	16	9
Cheyres .....	146	102	34	24	43	33	69	45
Cugy .....	232	170	73	50	64	55	95	65
Delley .....	129	93	37	31	19	18	73	44
Domdidier .....	1 189	964	102	70	550	519	537	375
Dompierre .....	131	92	74	57	15	13	42	22
Estavayer-le-Lac .....	2 886	2 303	35	31	1 403	1 311	1 448	961
Fétigny .....	138	97	47	31	23	20	68	46
Font .....	36	27	15	11	3	3	18	13
Forel .....	53	43	43	34	4	4	6	5
Franex .....	14	11	11	8	—	—	3	3
Frasses .....	33	22	31	21	2	1	—	—
Gletterens .....	88	60	26	17	17	17	45	26
Granges-de-Vesin .....	17	15	14	12	3	3	—	—
Léchelles .....	79	58	43	31	8	7	28	20
Lully .....	45	34	17	10	1	1	27	23
Mannens-Grandsivaz ..	116	92	57	39	35	33	24	20
Ménières .....	86	51	63	33	6	6	17	12
Montagny-la-Ville .....	70	49	26	23	11	6	33	20
Montagny-les-Monts ...	244	178	66	42	106	94	72	42

<sup>1,2</sup>Explications, voir page 150 / Erläuterungen siehe Seite 150

## Emplois à plein temps + à temps partiel, et emplois à plein temps<sup>1</sup> seulement, par secteur économique et commune, en 1991

Vollzeit- und Teilzeitbeschäftigte, und Vollzeitbeschäftigte<sup>1</sup> allein, nach Wirtschaftssektor und Gemeinde, 1991

Commune Gemeinde	En tout Insgesamt	Secteur primaire <sup>2</sup> Primärer Sektor <sup>2</sup>		Secteur secondaire Sekundärer Sektor		Secteur tertiaire Tertiärer Sektor		
		Total	dont à plein temps davon Vollzeit	Total	dont à plein temps davon Vollzeit	Total	dont à plein temps davon Vollzeit	
Montbrelloz .....	52	34	28	17	6	6	18	11
Montet .....	130	84	18	15	46	44	66	25
Morens .....	38	26	28	23	1	1	9	2
Murist .....	162	112	89	52	48	46	25	14
Nuvilly .....	44	34	37	30	1	1	6	3
Portalban .....	31	26	7	5	14	13	10	8
Praratoud .....	19	11	16	10	1	1	2	-
Prévondavaux .....	22	13	14	9	2	2	6	2
Rueyres-les-Prés .....	39	32	29	24	-	-	10	8
Russy .....	47	30	42	28	2	1	3	1
Saint-Aubin .....	461	371	95	72	82	74	284	225
Seiry .....	25	12	23	10	-	-	2	2
Sévaz .....	129	107	25	18	40	35	64	54
Surpierre .....	59	51	19	15	30	29	10	7
Vallon .....	61	36	43	23	1	1	17	12
Vesin .....	68	47	24	17	28	24	16	6
Villeneuve .....	138	111	26	18	93	84	19	9
Viussens .....	45	30	38	24	2	2	5	4
<b>Veveyse / Vivisbach .</b>	<b>4 520</b>	<b>3 513</b>	<b>883</b>	<b>628</b>	<b>1 460</b>	<b>1 346</b>	<b>2 177</b>	<b>1 539</b>
Attalens .....	544	423	88	72	219	210	237	141
Besencens .....	60	29	35	19	7	7	18	3
Bossonnens .....	359	246	30	26	78	70	251	150
Bouloz .....	77	50	60	40	6	6	11	4
Châtel-Saint-Denis .....	2 272	1 860	142	109	801	741	1 329	1 010
Le Crêt .....	134	108	84	71	15	13	35	24
Fiaugères .....	56	37	50	35	1	1	5	1
Granges .....	144	118	31	25	98	85	15	8
Grattavache .....	50	39	36	27	10	10	4	2
Pont .....	73	65	22	15	48	47	3	3
Porsel .....	113	78	66	40	11	10	36	28
Progens .....	72	54	30	23	14	13	28	18
Remaufens .....	163	101	68	36	35	29	60	36
Saint-Martin .....	85	60	45	34	1	1	39	25
Semsales .....	318	245	96	56	116	103	106	86

<sup>1,2</sup>Explications, voir page 150 / Erläuterungen siehe Seite 150

**Agriculture, sylviculture, chasse et pêche**  
**Land- und Forstwirtschaft, Jagd und Fischerei**

## Superficie du canton, selon l'utilisation du sol, en km<sup>2</sup>, depuis 1929

Oberfläche des Kantons, nach Bodenbenützung, in km<sup>2</sup>, seit 1929

Année Jahr	Sol productif agricole et forestier Land- und forstwirtschaftlich benützte Flächen	Sol improductif Unproduktives Land	Superficie totale Gesamtfläche	Répartition en % Verteilung in %	
				Sol productif Produktives Land	Sol improductif Unproduktives Land
1929	1 465,7	205,4	1 671,1	87,7	12,3
1946 <sup>1</sup>	1 465,7	205,4	1 671,1	87,7	12,3
1952	1 495,4	174,5	1 669,9	89,5	10,5
1972	1 469,8	200,2	1 670,0	88,0	12,0
1979/85	1 422,9	248,0	1 670,9	85,2	14,8

<sup>1</sup>D'après les résultats de l'enquête de 1939, en tenant compte de l'extension des cultures et des défrichements / Nach den Ergebnissen der Erhebung von 1939 unter Berücksichtigung des Mehranbaues und der Rodungen

## Exploitations agricoles, par classe de surface productive, depuis 1939

Landwirtschaftsbetriebe, nach Grösse der Kulturfläche, seit 1939

Surface productive en ha Kulturfläche in ha	Nombres absolus / Absolute Zahlen						
	1939	1955	1965	1975	1980	1985	1990
0 - 0,25	605	579	439	575	521	528	409
0,26- 0,50	756	623	349	391	323	344	297
0,51- 1	956	734	571	429	344	317	304
1,01- 2	1 338	1 070	735	515	435	365	342
2,01- 3	992	737	487	317	240	195	187
3,01- 5	1 556	1 215	767	436	336	291	262
5,01-10	3 002	3 033	2 123	1 131	896	720	564
10,01-15	1 728	1 764	1 753	1 398	1 181	985	801
15,01-20	806	780	990	1 082	1 089	1 038	963
20,01-30	612	561	646	901	1 053	1 150	1 225
30,01-50	240	199	205	320	397	434	499
50,01-70	50	34	35	37	60	50	57
70,01 +	23	12	10	12	16	16	18
Total	12 664	11 341	9 110	7 544	6 891	6 433	5 928
	<b>En % / In %</b>						
0 - 0,25	48	51	48	76	75	82	69
0,26- 0,50	60	55	38	52	47	54	50
0,51- 1	75	65	63	57	50	49	51
1,01- 2	106	94	81	68	63	57	58
2,01- 3	78	65	53	42	35	30	32
3,01- 5	123	107	84	58	49	45	44
5,01-10	237	267	233	150	130	112	95
10,01-15	136	156	192	185	171	153	135
15,01-20	64	69	109	144	158	161	162
20,01-30	48	49	71	119	153	179	207
30,01-50	19	18	23	42	58	68	84
50,01-70	4	3	4	5	9	8	10
70,01 +	2	1	1	2	2	2	3
Total	1 000	1 000	1 000	1 000	1 000	1 000	1 000



## Exploitations agricoles, par surface et district, en 1985 et 1990

### Landwirtschaftsbetriebe nach Fläche und Bezirk, 1985 und 1990

District	Année	Nombre d'exploitations agricoles total	dont le chef exerce l'agriculture comme profession principale	Nombre d'exploitations dont la surface cultivée mesure ... ha						Surface agricole utile par exploitat. en ares <sup>1</sup>
				0-1	1,01-5	5,01-10	10,01-20	20,01-50	50,01 +	
Bezirk	Jahr	Zahl der Landwirtschaftsbetriebe Total	von hauptberuflichen Landwirten	Anzahl Betriebe mit einer Kulturfläche von ... ha						Landwirtschaftliche Nutzfläche in Aren pro Betrieb <sup>1</sup>
				0-1	1,01-5	5,01-10	10,01-20	20,01-50	50,01 +	
Sarine / Saane . . . . .	1985	975	642	224	108	86	269	261	27	1 470
	1990	906	605	210	104	66	218	284	24	1 554
Singine / Sense . . . . .	1985	1 367	877	253	258	175	375	293	13	1 166
	1990	1 253	826	195	232	151	365	296	14	1 234
Gruyère / Greyerz . . . . .	1985	982	691	151	135	120	305	262	9	1 421
	1990	909	634	125	128	80	268	291	17	1 538
Lac / See . . . . .	1985	924	540	244	121	124	292	137	6	1 062
	1990	840	525	203	111	97	276	149	4	1 149
Glâne / Glane . . . . .	1985	922	727	124	87	103	349	253	6	1 499
	1990	867	658	115	78	84	287	295	8	1 578
Broye / Broye . . . . .	1985	842	586	149	96	67	292	235	3	1 412
	1990	780	523	137	97	55	230	257	4	1 490
Veveyse / Vivisbach . . . . .	1985	421	333	44	46	45	141	143	2	1 580
	1990	373	287	25	41	31	120	152	4	1 777
Canton / Kanton . . . . .	1985	6 433	4 396	1 189	851	720	2 023	1 584	66	1 342
	1990	5 928	4 058	1 010	791	564	1 764	1 724	75	1 435

### dont en zone de montagne / davon im Berggebiet

Sarine / Saane . . . . .	1985	164	109	31	19	21	46	46	1	1 363
	1990	157	108	27	24	16	44	44	2	1 428
Singine / Sense . . . . .	1985	461	262	82	130	87	111	50	1	858
	1990	417	244	59	121	67	117	51	2	920
Gruyère / Greyerz . . . . .	1985	778	558	116	100	95	249	213	5	1 415
	1990	720	518	89	91	69	227	232	12	1 548
Glâne / Glane . . . . .	1985	156	131	11	14	26	57	46	2	1 600
	1990	162	123	16	19	19	53	52	3	1 601
Veveyse / Vivisbach . . . . .	1985	236	201	14	23	26	81	90	2	1 699
	1990	225	185	7	18	17	73	107	3	1 944
Canton / Kanton . . . . .	1985	1 795	1 261	254	286	255	544	445	11	1 322
	1990	1 681	1 178	198	273	188	514	486	22	1 439

<sup>1</sup>SAU, divisée par nombre d'exploitations ayant une SAU / LN, geteilt durch Anzahl Landwirtschaftsbetriebe mit LN

## Principaux résultats des recensements agricoles, depuis 1975

Ausgewählte Ergebnisse der landwirtschaftlichen Zählungen, seit 1975

	1975	1980	1985	1990
Nombre d'exploitations agricoles, total . . . . .	7 544	6 891	6 433	5 928
dont la surface productive mesure ..... ha				
0,00- 0,25 . . . . .	575	521	528	409
0,26- 0,50 . . . . .	391	323	344	297
0,51- 1 . . . . .	429	344	317	304
1,01- 2 . . . . .	515	435	365	342
2,01- 3 . . . . .	317	240	195	187
3,01- 5 . . . . .	436	336	291	262
5,01- 10 . . . . .	1 131	896	720	564
10,01- 15 . . . . .	1 398	1 181	985	801
15,01- 20 . . . . .	1 082	1 089	1 038	963
20,01- 30 . . . . .	901	1 053	1 150	1 225
30,01- 50 . . . . .	320	397	434	499
50,01- 70 . . . . .	37	60	50	57
70,01-100 . . . . .	9	12	12	16
100,01-200 . . . . .	2	3	3	1
200,01+ . . . . .	1	1	1	1
Exploitations d'agriculteurs à titre principal, total . . . . .	4 979	4 744	4 396	4 058
dont la surface productive mesure ..... ha				
0,00- 1 . . . . .	37	34	33	66
1,01- 5 . . . . .	239	173	142	113
5,01-10 . . . . .	1 006	779	596	434
10,01-20 . . . . .	2 434	2 239	1 987	1 688
20,01-50 . . . . .	1 215	1 443	1 572	1 684
50,01+ . . . . .	48	76	66	73
Surface agricole utile par exploitation, ares:				
- Exploitations agricoles en tout . . . . .	1 128	1 273	1 342	1 435
- Exploitations des agriculteurs à titre principal . . . . .	1 555	1 711	1 809	1 912
Nombre de parcelles de terres cultivées, par exploitation . . . . .	6	...	5	5
Surface par parcelle des terres cultivées, ares . . . . .	196	...	222	213
Bétail bovin: Nombre d'exploitations avec bétail bovin . . . . .	5 867	5 365	4 815	4 315
Nombre de bovins par exploitation . . . . .	27	31	33	36
Porcs: Nombre d'exploitations avec porcs . . . . .	4 049	3 057	2 312	1 446
Nombre de porcs par exploitation . . . . .	28	36	44	63
Personnel permanent, total . . . . .	10 209	9 998	9 123	7 886
dont hommes . . . . .	9 201	8 572	7 790	6 853
Tracteurs à 2 essieux ou à chenilles (Jeeps non comprises) . . . . .	7 130	7 922	8 420	8 890
Jeeps, Landrover, Unimog . . . . .	288	370	480	565
Transporteurs sans dispositif autochargeur . . . . .	75	114	93	102
Transport. avec disposit. autocharg. et autochargeuses . . . . .	800	464	393	401
Chars autochargeurs tractés . . . . .	3 559	3 647	3 445	3 608
Tracteurs monoaxes et motofaucheuses . . . . .	4 217	4 519	3 736	4 305
Exploitations avec installations de traite mécanique . . . . .	3 436	3 926	3 930	3 703
Exploitations avec installations de séchage en grange . . . . .	959	1 365	1 643	1 801
Silos <sup>1</sup> : Nombre d'exploitations avec silo(s) . . . . .	1 104	1 261	1 216	1 187
m <sup>3</sup> . . . . .	147 592	213 314	238 608	247 814

<sup>1</sup>Silos à fourrages verts ou préfanés

## Principaux résultats des recensements agricoles, depuis 1975

Ausgewählte Ergebnisse der landwirtschaftlichen Zählungen, seit 1975

Variation / Veränderung 1980-1985		1985-1990		
absolute absolut	%	absolute absolut	%	
- 458	- 7	- 505	- 8	Landwirtschaftsbetriebe, Total mit einer Kulturfläche von ..... ha
+ 7	+ 1	- 119	- 23	0,00- 0,25
+ 21	+ 7	- 47	- 14	0,26- 0,50
- 27	- 8	- 13	- 4	0,51- 1
- 70	- 16	- 23	- 6	1,01- 2
- 45	- 19	- 8	- 4	2,01- 3
- 45	- 13	- 29	- 10	3,01- 5
- 176	- 20	- 156	- 22	5,01- 10
- 196	- 17	- 184	- 19	10,01- 15
- 51	- 5	- 75	- 7	15,01- 20
+ 97	+ 9	+ 75	+ 7	20,01- 30
+ 37	+ 9	+ 65	+ 15	30,01- 50
- 10	- 17	+ 7	+ 14	50,01- 70
-	-	+ 4	+ 33	70,01-100
-	-	- 2	- 67	100,01-200
-	-	-	-	200,01 +
- 348	- 7	- 338	- 8	Betriebe von hauptberuflichen Landwirten, Total mit einer Kulturfläche von ..... ha
- 1	- 3	+ 33	+ 100	0,00- 1
- 31	- 18	- 29	- 20	1,01- 5
- 183	- 23	- 162	- 27	5,01-10
- 252	- 11	- 299	- 15	10,01-20
+ 129	+ 9	+ 112	+ 7	20,01-50
- 10	- 13	+ 7	+ 11	50,01 +
				Landwirtschaftliche Nutzfläche je Betrieb, Aren:
+ 69	+ 5	+ 93	+ 7	- Landwirtschaftsbetriebe insgesamt
+ 98	+ 6	+ 103	+ 6	- Betriebe von hauptberuflichen Landwirten
...	...	-	-	Landparzellen je Betrieb
...	...	- 9	- 4	Fläche je Landparzelle, Aren
- 550	- 10	- 500	- 10	Rindvieh: Zahl der Betriebe mit Rindvieh
+ 2	-	+ 3	+ 9	Rindviehzahl pro Betrieb
- 745	- 24	- 866	- 37	Schweine: Zahl der Betriebe mit Schweinen
+ 8	-	+ 19	+ 43	Anzahl Schweine pro Betrieb
- 875	- 9	- 1 237	- 14	Ständige Arbeitskräfte, Total
- 782	- 9	- 937	- 12	davon Männer
+ 498	+ 6	+ 470	+ 6	Vierrad- und Raupentraktoren (ohne Jeeps)
+ 110	+ 30	+ 85	+ 18	Jeeps, Landrover, Unimog
- 21	- 18	+ 9	+ 10	Transporter ohne Selbstladevorrichtung
- 71	- 15	+ 8	+ 2	Transp. m. Selbstladevorricht.u.-fahrladew.
- 202	- 6	+ 163	+ 5	Gezogene Ladewagen
- 783	- 17	+ 569	+ 15	Einachstraktoren und Motormäher
+ 4	0	- 227	- 6	Betriebe mit Melkanlagen
+ 278	+ 20	+ 158	+ 10	Betriebe mit Heubelüftung
- 45	- 4	- 29	- 2	Silobehälter <sup>1</sup> : Zahl der Betriebe mit Silo(s)
+ 25 294	+ 12	+ 9 206	+ 4	m <sup>3</sup>

<sup>1</sup>Siloraum für Grün- und Welfutter

## Exploitations agricoles et leur surface agricole utile, selon les conditions de propriété, en 1990

Landwirtschaftsbetriebe und deren landwirtschaftliche Nutzfläche, nach Eigentumsverhältnissen, 1990

	Nombre d'exploitations Anzahl Betriebe	Surface agricole utile, en ha Landwirtschaftliche Nutzfläche, in ha			
		Total	En propriété Eigentum	A ferme Pacht	En usufruit Nutzniessung
Total .....	5 928	76 776	43 560	32 922	295
En propriété seulement Nur Eigentum .....	1 605	10 923	10 923	-	-
A ferme seulement Nur Pacht .....	802	11 849	-	11 849	-
En usufruit seulement Nur Nutzniessung .....	25	91	-	-	91
En propriété et à ferme Eigentum und Pacht.....	3 152	52 680	31 957	20 723	-
A ferme et en usufruit Pacht und Nutzniessung .....	14	130	-	84	46
En propriété et en usufruit Eigentum und Nutzniessung .....	32	232	142	-	90
En propriété, à ferme et en usufruit Eigentum, Pacht und Nutzniessung .	57	871	538	266	67
Sans surface agricole utile Ohne Landwirtschaftliche Nutzfläche	241	-	-	-	-

## Exploitations agricoles et leur surface agricole utile, en zone de montagne,<sup>1</sup> selon les conditions de propriété, en 1990

Landwirtschaftsbetriebe und deren landwirtschaftliche Nutzfläche im Berggebiet,<sup>1</sup> nach Eigentumsverhältnissen, 1990

	Nombre d'exploitations Anzahl Betriebe	Surface agricole utile, en ha Landwirtschaftliche Nutzfläche, in ha			
		Total	En propriété Eigentum	A ferme Pacht	En usufruit Nutzniessung
Total .....	1 681	20 844	11 403	9 362	79
En propriété seulement Nur Eigentum .....	364	2 575	2 575	-	-
A ferme seulement Nur Pacht .....	261	2 936	-	2 936	-
En usufruit seulement Nur Nutzniessung .....	8	55	-	-	55
En propriété et à ferme Eigentum und Pacht .....	976	15 106	8 739	6 367	-
A ferme et en usufruit Pacht und Nutzniessung .....	3	15	-	5	10
En propriété et en usufruit Eigentum und Nutzniessung .....	3	19	13	-	6
En propriété, à ferme et en usufruit Eigentum, Pacht und Nutzniessung .	10	138	76	54	8
Sans surface agricole utile Ohne landwirtschaftliche Nutzfläche .	56	-	-	-	-

<sup>1</sup> Selon le cadastre de la production animale / Gemäss dem Viehwirtschaftskataster

## Principales catégories de surface des exploitations agricoles, en ha, depuis 1980

Wichtigste Flächenkategorien der Landwirtschaftsbetriebe, in ha, seit 1980

	1980	1985	1990
<b>TOTAL</b> .....	<b>89 891</b>	<b>88 469</b>	<b>88 208</b>
<b>SURFACE IMPRODUCTIVE</b> .....	<b>1 671</b>	<b>1 757</b>	<b>1 797</b>
<b>SURFACE PRODUCTIVE</b> .....	<b>88 210</b>	<b>86 712</b>	<b>86 411</b>
<b>Forêt</b> .....	<b>4 078</b>	<b>4 345</b>	<b>4 747</b>
<b>Alpages</b> .....	<b>5 447</b>	<b>5 138</b>	<b>4 888</b>
<b>Surface agricole utile</b> .....	<b>78 685</b>	<b>77 229</b>	<b>76 776</b>
<i>Terres ouvertes</i> .....	21 697	23 562	26 210
Céréales, total .....	14 236	15 538	17 856
Froment d'automne .....	6 126	8 112	8 649
Froment de printemps .....	1 787	911	468
Seigle .....	991	379	365
Epeautre .....	0	1	11
Méteil de céréales panifiables .....	32	3	18
Orge d'automne .....	2 966	3 461	5 198
Orge de printemps .....	683	987	657
Avoine .....	1 157	986	936
Maïs pour le grain .....	475	669	1 048
Méteil de céréales fourragères et autres céréales .....	18	29	504
Féveroles, soja, pois protéagineux .....	14	31	179
Pommes de terre .....	2 415	1 951	1 785
Betteraves sucrières .....	1 045	1 128	1 065
Betteraves fourragères .....	175	551	667
Légumes de pleine terre, total .....	472	450	359
dont pois à battre .....	50	36	...
Autres cultures des champs, total .....	3 340	3 914	4 299
Colza pour l'huile .....	650	696	856
Tabac .....	256	274	287
Maïs à ensiler et maïs vert .....	2 426	2 933	3 153
Autres plantes fourragères .....	4	10	1
Autres cultures des champs .....	5	1	3
<i>Prairies artificielles</i> .....	8 341	9 614	8 638
<i>Prés naturels et pâturages (alpages n. c.)</i> .....	48 420	43 785	41 568
<i>Vignes</i> <sup>2</sup> .....	89	97	101
<i>Cultures fruitières intensives</i> .....	38	40	37
<i>Marais à litière</i> .....	45	47	57
<i>Autres terrains de culture</i> .....	56	85	166

<sup>1</sup>Les éventuelles différences entre le total général et la somme des nombres ou celle des sous-totaux sont dues aux nombres arrondis / Allfällige Unterschiede zwischen Gesamtsumme und addierten Einzelwerten oder Teilsummen sind auf Rundungsdifferenzen zurückzuführen

<sup>2</sup>Non compris les surfaces de moins de 10 ares / Flächen kleiner als 10 Aren nicht inbegriffen

## Principales catégories de surface des exploitations agricoles, en ha, depuis 1980

Wichtigste Flächenkategorien der Landwirtschaftsbetriebe, in ha, seit 1980

Variation / Veränderung 1980-1985		Variation / Veränderung 1985-1990		
absolute absolut	%	absolute absolut	%	
- 1 422	- 2	- 261	0	<b>TOTAL</b>
+ 86	+ 5	+ 40	+ 2	<b>UNPRODUKTIVES LAND</b>
- 1 498	- 2	- 301	0	<b>KULTURFLACHE</b>
+ 267	+ 7	+ 402	+ 9	<b>Wald</b>
- 309	- 6	- 250	- 5	<b>Sömmerungsweiden</b>
- 1 456	- 2	- 453	- 1	<b>Landwirtschaftliche Nutzfläche</b>
+ 1 865	+ 9	+ 2 648	+ 11	<i>Offenes Ackerland</i>
+ 1 302	+ 9	+ 2 318	+ 15	Getreide, Total
+ 1 986	+ 32	+ 537	+ 7	Winterweizen
- 876	- 49	- 443	- 49	Sommerweizen
- 612	- 62	- 14	- 4	Roggen
1	0	+ 10	...	Dinkel
- 29	- 91	+ 15	+ 500	Mischel von Brotgetreide
+ 495	+ 17	+ 1 737	+ 50	Wintergerste
+ 304	+ 45	- 330	- 33	Sommergerste
- 171	- 15	- 50	- 5	Hafer
+ 194	+ 41	+ 379	+ 57	Körnermais
+ 11	+ 61	+ 475	...	Mischel von Futtergetreide und anderes Getreide
+ 17	+ 121	+ 148	+ 477	Ackerbohnen, Sojabohnen
- 464	- 19	- 166	- 9	Kartoffeln
+ 83	+ 8	- 63	- 6	Zuckerrüben
+ 376	+ 215	+ 116	+ 21	Futterrüben
- 22	- 5	- 91	- 20	Freilandgemüse, Total
- 14	- 28	- 36	...	davon Drescherbsen
+ 574	+ 17	+ 385	+ 10	Anderere Ackergetreide, Total
+ 46	+ 7	+ 160	+ 23	Raps zur Ölgewinnung
+ 18	+ 7	+ 13	+ 5	Tabak
+ 507	+ 21	+ 220	+ 8	Silo- und Grünmais
+ 6	+ 150	- 9	- 90	Anderere Ackerfutterpflanzen
- 4	- 80	+ 2	+ 200	Übrige Ackergetreide
+ 1 273	+ 15	- 976	- 10	<i>Kunstwiesen</i>
- 4 635	- 10	- 2 217	- 5	<i>Naturwiesen und Weiden (ohne Sömmerungsweiden)</i>
+ 8	+ 9	+ 4	+ 4	<i>Rebland<sup>2</sup></i>
+ 2	+ 5	- 3	- 8	<i>Obstbauliche Intensivkulturen</i>
+ 2	+ 4	+ 10	+ 21	<i>Streuland</i>
+ 29	+ 52	+ 81	+ 95	<i>Übriges Kulturland</i>

<sup>1</sup>Les éventuelles différences entre le total général et la somme des nombres ou celle des sous-totaux sont dues aux nombres arrondis / Allfällige Unterschiede zwischen Gesamtsumme und addierten Einzelwerten oder Teilsommen sind auf Rundungsdifferenzen zurückzuführen

<sup>2</sup>Non compris les surfaces de moins de 10 ares / Flächen kleiner als 10 Aren nicht inbegriffen

## Utilisation du sol des exploitations agricoles, par commune, en 1990

Bodenbenützung der Landwirtschaftsbetriebe, nach Gemeinde, 1990

Surface en ares / Flächenangaben in Aren

Commune	Surface agricole utile <sup>1</sup>	Terres ouvertes	Prairies artificielles	Prés naturels et pâturages <sup>1</sup>	Vignes <sup>2</sup>	Cultures fruitières intensives	Marais à litière	Autres terrains de culture
Gemeinde	Landwirtschaftliche Nutzfläche <sup>1</sup>	Offenes Ackerland	Kunstwiesen	Naturwiesen und Weiden <sup>1</sup>	Rebland <sup>2</sup>	Obstbauliche Intensivkulturen	Streuland	Übriges Kulturland
<b>Canton / Kanton</b>	<b>7 677 637</b>	<b>2 621 017</b>	<b>863 776</b>	<b>4 156 806</b>	<b>10 073</b>	<b>3 656</b>	<b>5 702</b>	<b>16 607</b>
<b>Sarine / Saane</b>	<b>1 262 843</b>	<b>434 367</b>	<b>181 280</b>	<b>643 556</b>	<b>-</b>	<b>342</b>	<b>1 332</b>	<b>1 966</b>
Arconciel	30 674	7 038	5 011	18 589	-	-	-	36
Autafond	17 257	9 000	3 314	4 903	-	-	-	40
Autigny	47 286	13 875	11 013	22 379	-	-	-	19
Avry-sur-Matran	37 832	16 489	8 085	13 063	-	-	72	123
Belfaux	34 902	16 595	3 786	14 448	-	-	-	73
Bonnefontaine	15 869	313	180	15 354	-	-	-	22
Chérens	23 015	8 053	4 519	10 421	-	-	-	22
Chésopelloz	12 220	5 718	2 230	3 873	-	180	-	219
La Corbaz	12 373	4 524	3 619	4 198	-	-	-	32
Corjolens	13 267	7 398	2 588	3 256	-	-	-	25
Cormagens	9 926	5 672	1 115	3 111	-	1	-	27
Corminbœuf	28 507	19 359	2 874	6 245	-	-	-	29
Corpataux	12 843	2 934	2 563	7 346	-	-	-	-
Corserey	24 103	9 357	3 599	10 794	-	40	230	83
Cottens	42 673	15 854	10 202	16 556	-	-	-	61
Ecuwillens	27 387	9 022	5 792	12 554	-	-	-	19
Ependes	41 786	10 012	4 175	27 559	-	-	-	40
Essert	24 050	2 588	1 012	20 428	-	-	-	22
Estavayer-le-Gibloux	12 230	2 706	710	8 807	-	-	-	7
Farvagny-le-Grand	24 687	5 320	1 705	17 646	-	-	-	16
Farvagny-le-Petit	16 728	4 010	4 686	8 010	-	-	-	22
Ferpicloz	4 603	542	252	3 808	-	-	-	1
Fribourg	8 913	5 472	350	3 072	-	-	-	19
Givisiez	11 958	7 633	1 420	2 891	-	-	-	14
Granges-Paccot	21 129	12 188	2 580	6 334	-	6	-	21
Grenilles	16 728	2 608	812	13 283	-	-	-	25
Grolley	25 194	13 881	4 390	6 781	-	-	-	142
Lentigny	29 719	9 774	3 475	16 421	-	-	-	49
Lossy-Formangeires	23 006	14 674	1 314	6 988	-	-	-	30
Lovens	18 855	4 819	4 526	9 492	-	-	-	18
Magnedens	9 433	3 066	1 377	4 970	-	-	-	20
Marly	27 475	8 026	3 195	16 244	-	-	-	10
Matran	14 944	7 556	2 060	5 317	-	-	-	11
Montévraz	10 409	561	180	9 648	-	-	-	20
Neyruz	29 249	11 340	4 414	13 449	-	-	-	46
Noréaz	39 421	17 241	9 441	12 633	-	30	20	56

<sup>1</sup>Sans les alpages / Ohne Sömmerungsweiden

<sup>2</sup>Sans les surfaces de moins de 10 ares / Ohne Flächen kleiner als 10 Aren



## Utilisation du sol des exploitations agricoles, par commune, en 1990

Bodenbenützung der Landwirtschaftsbetriebe, nach Gemeinde, 1990

Surface en ares / Flächenangaben in Aren

Commune	Surface agricole utile <sup>1</sup>	Terres ouvertes	Prairies artificielles	Prés naturels et pâturages <sup>1</sup>	Vignes <sup>2</sup>	Cultures fruitières intensives	Marais à litière	Autres terrains de culture
Gemeinde	Landwirtschaftliche Nutzfläche <sup>1</sup>	Offenes Ackerland	Kunstwiesen	Naturwiesen und Weiden <sup>1</sup>	Rebland <sup>2</sup>	Obstbauliche Intensivkulturen	Streuland	Übriges Kulturland
Oberried	10 257	394	—	9 862	—	—	—	1
Onnens	24 495	6 077	3 231	15 171	—	—	—	16
Pierrafortscha	40 633	19 020	7 379	14 211	—	—	—	23
Ponthaux	41 917	22 533	4 174	15 056	—	25	—	129
Posat	12 906	3 862	2 394	6 625	—	—	—	25
Posieux	28 372	9 948	8 882	9 351	—	60	—	131
Praroman	29 468	5 333	2 759	21 350	—	—	—	26
Prez-vers-Noréaz	46 200	18 252	9 717	17 999	—	—	200	32
Rossens	28 251	8 935	5 500	13 786	—	—	—	30
Rueyres-St-Laurent	16 931	6 586	1 105	9 240	—	—	—	—
Senèdes	3 675	692	471	2 505	—	—	—	7
Treyvaux	74 505	10 402	2 801	61 251	—	—	10	41
Villarlod	14 694	2 694	1 354	10 634	—	—	—	12
Villars-sur-Glâne	21 089	10 852	820	9 385	—	—	—	32
Villarsel-le-Gibloux	13 162	5 027	2 797	5 323	—	—	—	15
Villarsel-sur-Marly	12 641	3 944	2 447	6 225	—	—	—	25
Vuisternens-en-Ogoz	35 599	4 182	2 777	27 840	—	—	800	—
Zénauva	7 397	416	108	6 871	—	—	—	2
<b>Singine/Sense</b>	<b>1 425 276</b>	<b>562 878</b>	<b>226 807</b>	<b>630 581</b>	<b>4</b>	<b>541</b>	<b>620</b>	<b>3 845</b>
Alterswil	129 074	47 759	22 089	59 008	—	53	—	165
Bösingen	104 862	63 384	15 986	25 156	—	53	—	283
Brünisried	26 118	1 925	1 653	22 511	—	—	—	29
Düdingen	200 303	115 627	35 072	48 206	—	63	77	1 258
Giffers	34 039	4 609	1 894	27 323	—	—	180	33
Heitenried	66 519	26 513	16 908	22 831	1	40	100	126
Oberschrot	35 045	324	—	34 633	—	—	—	88
Plaffeien	55 491	456	100	54 778	—	—	144	13
Plasselb	20 151	80	—	20 060	—	—	—	11
Rechthalten	61 407	13 416	6 105	41 807	—	—	—	79
St. Antoni	131 087	44 235	25 557	60 958	—	80	20	237
St. Silvester	34 668	2 189	1 545	30 730	—	—	—	204
St. Ursen	126 456	48 774	28 119	49 318	—	87	10	148
Schmitten	97 062	56 048	12 936	27 815	3	43	66	151
Tafers	59 472	29 719	8 818	20 819	—	25	—	91
Tentlingen	25 794	7 795	4 568	13 413	—	—	—	18
Überstorf	116 712	48 247	29 636	38 609	—	22	23	175
Wünnewil-Flamatt	87 601	51 027	15 545	20 248	—	75	—	706
Zumholz	13 415	751	276	12 358	—	—	—	30

<sup>1</sup>Sans les alpages / Ohne Sömmerungsweiden

<sup>2</sup>Sans les surfaces de moins de 10 ares / Ohne Flächen kleiner als 10 Aren

## Utilisation du sol des exploitations agricoles, par commune, en 1990

Bodenbenützung der Landwirtschaftsbetriebe, nach Gemeinde, 1990

Surface en ares / Flächenangaben in Aren

Commune	Surface agricole utile <sup>1</sup>	Terres ouvertes	Prairies artificielles	Prés naturels et pâturages <sup>1</sup>	Vignes <sup>2</sup>	Cultures fruitières intensives	Marais à litière	Autres terrains de culture
Gemeinde	Landwirtschaftliche Nutzfläche <sup>1</sup>	Offenes Ackerland	Kunstwiesen	Naturwiesen und Weiden <sup>1</sup>	Rebland <sup>2</sup>	Obstbauliche Intensivkulturen	Streuland	Übriges Kulturland
<b>Gruyère/Greyerz . . . . .</b>	<b>1 167 472</b>	<b>47 046</b>	<b>19 134</b>	<b>1 098 782</b>	<b>3</b>	<b>20</b>	<b>1 352</b>	<b>1 135</b>
Albeuve . . . . .	20 877	—	—	20 795	—	20	—	62
Avry-devant-Pont . . . . .	19 424	1 493	397	17 524	—	—	—	10
Botterens . . . . .	9 166	112	—	9 050	—	—	—	4
Broc . . . . .	20 151	3 223	750	16 178	—	—	—	—
Le Bry . . . . .	21 727	2 980	660	18 058	—	—	—	29
Bulle . . . . .	54 335	5 068	280	48 927	—	—	—	60
Cerniat . . . . .	21 569	—	—	21 552	—	—	—	17
Charmey . . . . .	45 688	—	—	45 647	—	—	—	41
Châtel-sur-Montsalv. . . . .	5 198	—	—	5 188	—	—	—	10
Corbières . . . . .	8 092	180	—	7 912	—	—	—	—
Crésuz . . . . .	1 958	—	—	1 958	—	—	—	—
Echarlens . . . . .	36 476	2 684	1 342	32 359	1	—	60	30
Enney . . . . .	14 233	—	—	14 222	—	—	—	11
Estavannens . . . . .	26 093	629	90	25 339	—	—	—	35
Grandvillard . . . . .	32 750	2 768	2 220	27 736	—	—	—	26
Gruyères . . . . .	52 516	2 489	1 300	48 727	—	—	—	—
Gumefens . . . . .	25 838	2 195	1 736	21 896	—	—	—	11
Hauteville . . . . .	26 645	—	—	26 639	—	—	—	6
Jaun . . . . .	40 857	—	—	40 557	—	—	265	35
Lessoc . . . . .	14 450	—	—	14 438	—	—	—	12
Marsens . . . . .	27 494	2 714	1 194	23 165	—	—	201	220
Maules . . . . .	23 329	357	50	22 898	—	—	—	24
Montbovon . . . . .	23 001	—	—	22 998	—	—	—	3
Morton . . . . .	19 481	861	—	18 616	—	—	—	4
Neirivue . . . . .	10 635	—	—	10 632	—	—	—	3
Le Pâquier . . . . .	28 291	1 311	524	26 444	—	—	—	12
Pont-la-Ville . . . . .	35 575	384	—	35 150	—	—	—	41
Riaz . . . . .	41 239	2 196	180	38 861	—	—	—	2
La Roche . . . . .	72 274	606	—	71 011	—	—	574	83
Romanens . . . . .	30 370	960	984	28 422	—	—	—	4
Rueyres-Treyfayes . . . . .	25 886	1 576	560	23 665	—	—	—	85
Sâles . . . . .	64 370	4 679	3 011	56 414	—	—	252	14
Sorens . . . . .	52 062	1 696	448	49 831	2	—	—	85
La Tour-de-Trême . . . . .	33 372	2 678	927	29 739	—	—	—	28
Vaulruz . . . . .	82 074	1 885	1 565	78 556	—	—	—	68
Villarbeney . . . . .	3 796	—	—	3 793	—	—	—	3
Villars-sous-Mont . . . . .	2 808	—	—	2 804	—	—	—	4
Villarvolard . . . . .	14 718	288	72	14 358	—	—	—	—
Vuadens . . . . .	65 196	834	329	64 008	—	—	—	25
Vuippens . . . . .	13 458	200	515	12 715	—	—	—	28

<sup>1</sup>Sans les alpages / Ohne Sömmerungsweiden

<sup>2</sup>Sans les surfaces de moins de 10 ares / Ohne Flächen kleiner als 10 Aren

## Utilisation du sol des exploitations agricoles, par commune, en 1990

Bodenbenützung der Landwirtschaftsbetriebe, nach Gemeinde, 1990

Surface en ares / Flächenangaben in Aren

Commune	Surface agricole utile <sup>1</sup>	Terres ouvertes	Prairies artificielles	Prés naturels et pâturages <sup>1</sup>	Vignes <sup>2</sup>	Cultures fruitières intensives	Marais à litière	Autres terrains de culture
Gemeinde	Landwirtschaftliche Nutzflächen <sup>1</sup>	Offenes Ackerland	Kunstwiesen	Naturwiesen und Weiden <sup>1</sup>	Rebland <sup>2</sup>	Obstbauliche Intensivkulturen	Streuland	Übriges Kulturland
<b>Lac / See</b> .....	<b>909 205</b>	<b>558 844</b>	<b>129 219</b>	<b>206 095</b>	<b>9 440</b>	<b>1 780</b>	<b>150</b>	<b>3 677</b>
Agriswil .....	13 326	8 945	2 017	2 349	—	—	—	15
Altavilla .....	10 081	5 602	365	4 023	—	50	—	41
Barberêche .....	53 948	27 111	9 325	17 397	—	15	—	100
Bas-Vully .....	73 607	55 962	5 681	5 618	5 460	322	—	564
Büchslen .....	11 443	8 619	1 034	1 616	—	73	—	101
Cordast .....	17 983	12 371	2 233	3 110	—	240	—	29
Cormérod .....	22 945	11 079	2 189	9 657	—	—	—	20
Corsalettes .....	9 267	4 096	1 281	3 849	—	—	—	41
Couragevaux .....	11 414	5 542	2 044	3 780	—	—	—	48
Courlevon .....	24 842	11 424	5 265	8 087	—	14	—	52
Cournillens .....	33 750	16 282	8 066	9 334	44	—	—	24
Courtaman .....	5 043	3 288	630	1 121	—	—	—	4
Courtepin .....	11 707	4 042	2 077	5 572	—	—	—	16
Courtion .....	15 631	6 665	1 648	7 267	—	1	—	50
Cressier .....	18 958	9 066	1 966	7 899	—	—	—	27
Fräschels .....	24 752	17 207	4 688	2 693	—	60	—	104
Galmiz .....	35 131	27 537	2 724	4 827	—	—	—	43
Gempenach .....	10 011	6 428	2 039	1 460	—	—	—	84
Greng .....	11 374	7 050	2 050	2 218	—	50	—	6
Gurmels .....	34 569	18 577	6 226	9 737	—	—	—	29
Guschelmuth .....	31 350	18 716	2 755	9 789	—	10	—	80
Haut-Vully .....	46 344	32 128	7 159	2 649	3 936	33	—	439
Jeuss .....	15 518	9 788	2 914	2 603	—	38	—	175
Kerzers .....	80 420	58 391	11 851	9 623	—	10	—	545
Kleinbösingens .....	15 790	10 306	1 853	3 490	—	—	100	41
Kleingurmels .....	1 411	523	207	679	—	—	—	2
Liebistorf .....	24 252	13 629	4 316	6 269	—	—	—	38
Lurtigen .....	17 711	9 225	3 543	4 872	—	35	—	36
Meyriez .....	—	—	—	—	—	—	—	—
Misery .....	12 717	4 999	1 704	6 006	—	—	—	8
Muntelier .....	3 892	2 347	870	670	—	—	—	5
Murten .....	44 893	26 695	6 699	10 867	—	332	40	260
Ried .....	55 216	39 918	7 012	7 621	—	450	—	215
Salvenach .....	28 459	15 905	4 347	7 910	—	30	—	267
Ulmiz .....	20 950	12 575	2 413	5 868	—	17	10	67
Villarepos .....	23 424	14 573	2 068	6 755	—	—	—	28
Wallenbuch .....	6 691	4 167	1 409	1 098	—	—	—	17
Wallenried .....	30 385	18 066	4 551	7 712	—	—	—	56

<sup>1</sup>Sans les alpages / Ohne Sömmerungsweiden

<sup>2</sup>Sans les surfaces de moins de 10 ares / Ohne Flächen kleiner als 10 Aren

## Utilisation du sol des exploitations agricoles, par commune, en 1990

Bodenbenützung der Landwirtschaftsbetriebe, nach Gemeinde, 1990

Surface en ares / Flächenangaben in Aren

Commune	Surface agricole utile <sup>1</sup>	Terres ouvertes	Prairies artificielles	Prés naturels et pâturages <sup>1</sup>	Vignes <sup>2</sup>	Cultures fruitières intensives	Marais à litière	Autres terrains de culture
Gemeinde	Landwirtschaftliche Nutzfläche <sup>1</sup>	Offenes Ackerland	Kunstwiesen	Naturwiesen und Weiden <sup>1</sup>	Rebland <sup>2</sup>	Obstbauliche Intensivkulturen	Streuland	Übriges Kulturland
<b>Glâne / Glane</b> . . . . .	<b>1 224 445</b>	<b>268 369</b>	<b>151 336</b>	<b>802 506</b>	<b>5</b>	<b>42</b>	<b>407</b>	<b>1 780</b>
Auboranges . . . . .	22 790	8 146	4 217	10 409	–	–	–	18
Berlens . . . . .	23 524	4 096	2 389	17 001	–	–	–	38
Billens . . . . .	18 373	3 394	2 144	12 825	–	–	–	10
Bionnens . . . . .	8 828	1 346	1 606	5 867	–	2	–	7
Blessens . . . . .	20 149	2 955	1 060	16 127	–	–	–	7
Chapelle . . . . .	12 424	1 612	185	10 612	–	–	–	15
Le Châtelard . . . . .	54 739	2 544	1 078	50 838	3	–	223	53
Châtonnaye . . . . .	38 008	13 441	5 632	18 902	–	–	–	33
Chavannes-les-Forts . . . . .	29 880	2 196	950	26 671	–	–	–	63
Chav.-s.-Orsonnens . . . . .	31 966	10 615	7 389	13 916	–	–	–	46
Les Ecasseys . . . . .	17 353	494	–	16 848	–	–	–	11
Ecublens . . . . .	32 502	13 419	6 075	12 955	–	–	–	53
Esmonts . . . . .	15 946	2 562	1 095	12 269	–	–	–	20
Estévenens . . . . .	13 877	1 058	369	12 441	–	–	–	9
Gillarens . . . . .	17 443	3 937	1 449	12 031	–	–	–	26
Grangettes . . . . .	21 600	2 566	1 860	17 128	–	–	–	46
Hennens . . . . .	19 041	4 927	4 795	9 271	–	–	–	48
La Joux . . . . .	41 945	1 408	582	39 902	–	–	–	53
Lieffrens . . . . .	13 942	1 336	828	11 700	–	–	–	78
Lussy . . . . .	28 807	7 101	3 608	18 076	–	–	–	22
La Magne . . . . .	11 946	1 124	490	10 319	–	–	–	13
Massonnens . . . . .	36 316	7 133	6 304	22 813	–	–	–	66
Mézières . . . . .	37 591	4 159	2 916	30 441	–	–	–	75
Middes . . . . .	33 224	15 914	7 675	9 499	–	40	–	96
Montet . . . . .	11 681	4 901	1 927	4 845	–	–	–	8
Morlens . . . . .	10 841	1 992	2 550	6 299	–	–	–	–
Mossel . . . . .	19 173	3 340	608	15 215	–	–	–	10
La Neirigue . . . . .	9 179	1 532	1 180	6 463	–	–	–	4
Orsonnens . . . . .	29 343	9 256	4 586	15 078	–	–	–	423
Prez-vers-Siviriez . . . . .	31 578	2 961	1 831	26 580	–	–	184	22
Promasens . . . . .	11 797	3 817	2 099	5 861	–	–	–	20
Romont . . . . .	80 375	24 631	16 707	38 926	–	–	–	111
Rue . . . . .	30 760	8 436	4 872	17 427	–	–	–	25
Siviriez . . . . .	67 351	15 258	7 906	44 140	–	–	–	47
Sommentier . . . . .	34 096	1 997	200	31 881	–	–	–	18
Torny-le-Grand . . . . .	32 544	14 927	3 291	14 308	–	–	–	18
Ursy . . . . .	18 386	4 551	2 638	11 189	–	–	–	8
Vauderens . . . . .	13 950	3 516	1 243	9 164	2	–	–	25
Villaraboud . . . . .	34 181	5 807	3 126	25 227	–	–	–	21

<sup>1</sup>Sans les alpages / Ohne Sömmerungsweiden

<sup>2</sup>Sans les surfaces de moins de 10 ares / Ohne Flächen kleiner als 10 Aren

## Utilisation du sol des exploitations agricoles, par commune, en 1990

Bodenbenützung der Landwirtschaftsbetriebe, nach Gemeinde, 1990

Surface en ares / Flächenangaben in Aren

Commune	Surface agricole utile <sup>1</sup>	Terres ouvertes	Prairies artificielles	Prés naturels et pâturages <sup>1</sup>	Vignes <sup>2</sup>	Cultures fruitières intensives	Marais à litière	Autres terrains de culture
Gemeinde	Landwirtschaftliche Nutzfläche <sup>1</sup>	Offenes Ackerland	Kunstwiesen	Naturwiesen und Weiden <sup>1</sup>	Rebland <sup>2</sup>	Obstbauische Intensivkulturen	Streuland	Übriges Kulturland
Villargiroud .....	22 097	5 753	6 360	9 966	—	—	—	18
Villariaz .....	18 177	3 104	2 607	12 461	—	—	—	5
Villarimboud .....	39 181	12 410	7 584	19 153	—	—	—	34
Villarsviriaux .....	19 388	2 970	1 593	14 825	—	—	—	—
Villaz-St-Pierre .....	38 814	9 970	7 705	21 118	—	—	—	21
Vuarmarens .....	13 325	4 409	3 179	5 721	—	—	—	16
Vuistern.-dt-Romont	36 014	5 348	2 848	27 798	—	—	—	20
<b>Broye / Broye ....</b>	<b>1 099 358</b>	<b>711 183</b>	<b>144 844</b>	<b>236 607</b>	<b>621</b>	<b>930</b>	<b>1 495</b>	<b>3 678</b>
Aumont .....	30 813	17 895	5 662	7 211	—	—	—	45
Autavaux .....	9 694	7 317	1 044	1 330	—	—	—	3
Bollion .....	1 829	1 605	—	159	—	—	—	65
Bussy .....	22 616	16 925	3 979	1 651	—	—	—	61
Châbles .....	26 440	21 535	2 709	2 048	18	95	—	35
Chandon .....	17 838	8 233	1 748	7 753	—	2	80	22
Chapelle .....	20 882	11 056	3 334	5 702	—	—	768	22
Châtillon .....	10 302	8 429	583	1 265	3	5	—	17
Cheiry .....	21 759	12 217	4 571	4 548	—	—	400	23
Cheyres .....	20 355	13 309	840	5 199	533	435	—	39
Cugy .....	54 999	39 412	5 529	9 977	—	—	—	81
Delley .....	23 946	15 441	4 373	4 118	—	—	—	14
Domdidier .....	57 398	37 235	9 079	11 011	—	1	—	72
Dompierre .....	37 120	26 459	3 194	7 424	—	—	—	43
Estavayer-le-Lac ...	31 382	24 576	3 871	2 851	—	—	10	74
Fétigny .....	26 387	17 233	3 762	5 371	—	—	—	21
Font .....	12 337	9 779	70	2 288	44	102	—	54
Forel .....	34 901	26 782	5 663	2 429	—	—	—	27
Franex .....	9 329	6 756	250	2 303	—	—	—	20
Frasses .....	17 708	11 617	3 208	2 853	—	—	—	30
Les Friques .....	12 021	7 959	2 428	1 600	18	—	—	16
Gletterens .....	19 444	12 569	1 971	4 875	—	2	—	27
Granges-de-Vesin ...	9 363	5 531	513	3 310	—	—	—	9
Léchelles .....	27 072	10 447	4 395	12 152	—	—	27	51
Lully .....	11 962	6 281	968	3 187	—	10	—	1 516
Mannens-Grandsivaz	37 136	18 990	3 273	14 661	—	—	180	32
Ménières .....	31 616	22 584	5 012	3 977	—	—	—	43
Montagny-la-Ville ...	25 259	12 468	4 523	8 258	—	—	—	10
Montagny-les-Monts	33 118	14 821	3 358	14 861	—	—	—	78

<sup>1</sup>Sans les alpages / Ohne Sömmerungsweiden

<sup>2</sup>Sans les surfaces de moins de 10 ares / Ohne Flächen kleiner als 10 Aren

## Utilisation du sol des exploitations agricoles, par commune, en 1990

Bodenbenützung der Landwirtschaftsbetriebe, nach Gemeinde, 1990

Surface en ares / Flächenangaben in Aren

Commune	Surface agricole utile <sup>1</sup>	Terres ouvertes	Prairies artificielles	Prés naturels et pâturages <sup>1</sup>	Vignes <sup>2</sup>	Cultures fruitières intensives	Marais à litière	Autres terrains de culture
Gemeinde	Landwirtschaftliche Nutzfläche <sup>1</sup>	Offenes Ackerland	Kunstwiesen	Naturwiesen und Weiden <sup>1</sup>	Rebland <sup>2</sup>	Obstbauliche Intensivkulturen	Streuland	Übriges Kulturland
Montbrelloz	18 295	13 981	2 722	1 552	—	5	—	35
Montet	13 857	8 662	1 609	3 580	—	—	—	6
Morens	24 954	19 395	2 412	3 131	—	—	—	16
Murist	53 281	30 568	8 486	13 863	4	—	—	360
Nuvilly	29 275	19 683	3 367	6 193	—	—	—	32
Portalban	5 904	4 011	150	1 727	—	—	—	16
Praratoud	8 508	4 340	2 353	1 788	—	—	—	27
Prévondavaux	12 321	5 021	2 185	4 875	—	5	—	235
Rueyres-les-Prés	21 447	16 567	670	4 187	1	—	—	22
Russy	25 377	11 198	4 709	9 411	—	—	—	59
St-Aubin	58 971	40 087	9 203	9 270	—	262	—	149
Seiry	11 271	6 649	2 367	2 246	—	—	—	9
Sévaz	17 516	14 665	1 292	1 530	—	6	—	23
Surpierre	14 810	8 379	2 100	4 308	—	—	—	23
Vallon	21 487	16 175	4 056	1 243	—	—	—	13
Vesin	17 713	12 546	1 921	3 213	—	—	—	33
Villeneuve	20 230	14 591	1 966	3 588	—	—	30	55
Vuissens	29 115	19 204	3 366	6 530	—	—	—	15
<b>Veveyse / Vivisbach</b>	<b>589 038</b>	<b>38 330</b>	<b>11 156</b>	<b>538 679</b>	<b>—</b>	<b>1</b>	<b>346</b>	<b>526</b>
Attalens	59 666	6 147	1 292	52 151	—	—	—	76
Besencens	17 336	1 442	—	15 845	—	—	—	49
Bossonnens	26 744	3 527	577	22 601	—	—	—	39
Bouloz	30 789	1 102	949	28 718	—	—	—	20
Châtel-St-Denis	108 024	4 575	150	103 183	—	—	70	46
Le Crêt	69 062	2 902	872	65 058	—	—	200	30
Fiaugères	34 858	1 996	36	32 789	—	—	15	22
Granges	20 897	3 791	670	16 412	—	—	—	24
Grattavache	23 293	1 020	125	22 123	—	—	—	25
Pont	13 435	2 139	1 276	10 010	—	—	—	10
Porsel	28 179	1 443	712	25 957	—	—	—	67
Progens	23 567	1 991	886	20 656	—	—	—	34
Remaufens	36 721	919	50	35 743	—	—	—	9
St-Martin	38 872	3 557	2 479	32 734	—	1	61	40
Semsaies	57 595	1 779	1 082	54 699	—	—	—	35

<sup>1</sup>Sans les alpages / Ohne Sömmerungsweiden

<sup>2</sup>Sans les surfaces de moins de 10 ares / Ohne Flächen kleiner als 10 Aren

## Surfaces cultivées par les exploitations agricoles, en ha<sup>1</sup>, pour le canton et les districts, depuis 1975

Anbauflächen der Landwirtschaftsbetriebe, in ha<sup>1</sup> für den Kanton und die Bezirke, seit 1975

	1975	1980	1985	1990
<b>Canton / Kanton</b>				
Terres ouvertes / Offenes Ackerland .....	20 588	21 730	23 562	26 210
Surface totale en céréales / Gesamte Getreidefläche .....	14 202	14 244	15 538	17 856
dont / davon Froment d'automne / Winterweizen .....	4 412	6 133	8 112	8 649
Froment de printemps / Sommerweizen .....	3 562	1 788	911	468
Seigle / Roggen .....	644	991	379	365
Avoine / Hafer .....	1 313	1 157	986	936
Orge / Gerste .....	3 566	3 649	4 448	5 855
Méteil tout genre / Mischelfrucht .....	125	50	32	522
Pommes de terre / Kartoffeln .....	2 350	2 418	1 951	1 785
Betteraves fourragères / Futterrüben .....	209	175	551	667
Betteraves sucrières / Zuckerrüben .....	905	1 045	1 128	1 065
Tabac / Tabak .....	231	256	274	287
Colza / Raps .....	621	650	696	856
Autres cultures des champs / Andere Ackergewächse .....	2 070	2 942	3 424	3 694
<b>Sarine / Saane</b>				
Terres ouvertes / Offenes Ackerland .....	3 130	3 304	3 755	4 344
Surface totale en céréales / Gesamte Getreidefläche .....	2 335	2 274	2 637	3 172
dont / davon Froment d'automne / Winterweizen .....	678	1 005	1 452	1 539
Froment de printemps / Sommerweizen .....	494	164	39	61
Seigle / Roggen .....	148	171	53	61
Avoine / Hafer .....	218	154	126	159
Orge / Gerste .....	727	724	871	1 194
Méteil tout genre / Mischelfrucht .....	22	9	2	71
Pommes de terre / Kartoffeln .....	249	250	193	204
Betteraves fourragères / Futterrüben .....	23	50	162	184
Betteraves sucrières / Zuckerrüben .....	13	30	50	35
Tabac / Tabak .....	2	3	2	2
Colza / Raps .....	151	169	160	182
Autres cultures des champs / Andere Ackergewächse .....	357	528	551	566
<b>Singine / Sense</b>				
Terres ouvertes / Offenes Ackerland .....	4 848	5 029	5 305	5 629
Surface totale en céréales / Gesamte Getreidefläche .....	3 590	3 595	3 816	4 112
dont / davon Froment d'automne / Winterweizen .....	562	1 004	1 475	1 487
Froment de printemps / Sommerweizen .....	1 298	758	415	192
Seigle / Roggen .....	96	215	126	96
Avoine / Hafer .....	484	489	398	376
Orge / Gerste .....	965	1 004	1 305	1 649
Méteil tout genre / Mischelfrucht .....	52	11	14	209
Pommes de terre / Kartoffeln .....	806	816	739	661
Betteraves fourragères / Futterrüben .....	10	11	58	94
Betteraves sucrières / Zuckerrüben .....	17	33	48	39
Tabac / Tabak .....	—	—	—	1
Colza / Raps .....	163	183	199	230
Autres cultures des champs / Andere Ackergewächse .....	262	391	445	493

<sup>1</sup>Les éventuelles différences entre le total général et la somme des nombres ou celle des sous-totaux sont dues aux nombres arrondis / Allfällige Unterschiede zwischen Gesamtsumme und addierten Einzelwerten oder Teilsummen sind auf Rundungsdifferenzen zurückzuführen

## Surfaces cultivées par les exploitations agricoles, en ha<sup>1</sup>, pour le canton et les districts, depuis 1975

Anbauflächen der Landwirtschaftsbetriebe, in ha<sup>1</sup> für den Kanton und die Bezirke, seit 1975

	1975	1980	1985	1990
<b>Gruyère / Greyerz</b>				
Terres ouvertes / Offenes Ackerland .....	154	156	283	470
Surface totale en céréales / Gesamte Getreidefläche .....	61	42	97	194
dont / davon Froment d'automne / Winterweizen .....	1	4	6	13
Froment de printemps / Sommerweizen .....	12	4	1	1
Seigle / Roggen .....	1	1	–	–
Avoine / Hafer .....	1	0	2	1
Orge / Gerste .....	46	32	88	164
Méteil tout genre / Mischelfrucht .....	–	–	0	11
Pommes de terre / Kartoffeln .....	8	5	7	8
Betteraves fourragères / Futterrüben .....	–	2	41	55
Betteraves sucrières / Zuckerrüben .....	–	–	1	6
Tabac / Tabak .....	–	–	–	–
Colza / Raps .....	–	–	–	2
Autres cultures des champs / Andere Ackergewächse .....	85	107	137	207

### Lac / See

Terres ouvertes / Offenes Ackerland .....	5 207	5 236	5 381	5 588
Surface totale en céréales / Gesamte Getreidefläche .....	3 151	3 113	3 220	3 510
dont / davon Froment d'automne / Winterweizen .....	801	1 087	1 647	1 799
Froment de printemps / Sommerweizen .....	1 058	650	301	136
Seigle / Roggen .....	132	247	96	95
Avoine / Hafer .....	331	298	256	204
Orge / Gerste .....	633	647	645	802
Méteil tout genre / Mischelfrucht .....	17	4	5	47
Pommes de terre / Kartoffeln .....	843	839	718	615
Betteraves fourragères / Futterrüben .....	67	45	62	84
Betteraves sucrières / Zuckerrüben .....	366	375	384	359
Tabac / Tabak .....	17	19	18	18
Colza / Raps .....	108	121	132	149
Autres cultures des champs / Andere Ackergewächse .....	655	724	847	854

### Glâne / Glane

Terres ouvertes / Offenes Ackerland .....	1 433	1 628	2 077	2 684
Surface totale en céréales / Gesamte Getreidefläche .....	1 132	1 252	1 519	2 029
dont / davon Froment d'automne / Winterweizen .....	344	562	711	844
Froment de printemps / Sommerweizen .....	152	30	18	19
Seigle / Roggen .....	66	109	38	34
Avoine / Hafer .....	114	76	74	106
Orge / Gerste .....	426	460	652	861
Méteil tout genre / Mischelfrucht .....	18	6	5	116
Pommes de terre / Kartoffeln .....	124	132	95	90
Betteraves fourragères / Futterrüben .....	29	28	171	189
Betteraves sucrières / Zuckerrüben .....	19	10	18	22
Tabac / Tabak .....	21	18	19	21
Colza / Raps .....	8	17	9	22
Autres cultures des champs / Andere Ackergewächse .....	100	171	246	312

<sup>1</sup>Les éventuelles différences entre le total général et la somme des nombres ou celle des sous-totaux sont dues aux nombres arrondis / Allfällige Unterschiede zwischen Gesamtsumme und addierten Einzelwerten oder Teilsummen sind auf Rundungsdifferenzen zurückzuführen



## Surfaces cultivées par les exploitations agricoles, en ha<sup>1</sup>, pour le canton et les districts, depuis 1975

Anbauflächen der Landwirtschaftsbetriebe, in ha<sup>1</sup>, für den Kanton und die Bezirke, seit 1975

<b>Broye / Broye</b>	1975	1980	1985	1990
Terres ouvertes / Offenes Ackerland . . . . .	5 669	6 223	6 535	7 112
Surface totale en céréales / Gesamte Getreidefläche . . . . .	3 843	3 890	4 135	4 646
dont / davon Froment d'automne / Winterweizen . . . . .	2 023	2 462	2 813	2 939
Froment de printemps / Sommerweizen . . . . .	531	175	127	56
Seigle / Roggen . . . . .	201	238	58	69
Avoine / Hafer . . . . .	155	132	120	74
Orge / Gerste . . . . .	711	739	809	1 083
Méteil tout genre / Mischelfrucht . . . . .	16	19	5	35
Pommes de terre / Kartoffeln . . . . .	300	367	193	205
Betteraves fourragères / Futterrüben . . . . .	79	37	44	41
Betteraves sucrières / Zuckerrüben . . . . .	490	597	626	605
Tabac / Tabak . . . . .	191	216	234	245
Colza / Raps . . . . .	191	159	195	270
Autres cultures des champs / Andere Ackergewächse . . . . .	575	957	1 108	1 100

### Veveyse / Vivisbach

Terres ouvertes / Offenes Ackerland . . . . .	147	154	226	383
Surface totale en céréales / Gesamte Getreidefläche . . . . .	90	78	114	194
dont / davon Froment d'automne / Winterweizen . . . . .	3	9	8	28
Froment de printemps / Sommerweizen . . . . .	17	7	9	3
Seigle / Roggen . . . . .	0	10	8	10
Avoine / Hafer . . . . .	10	8	10	15
Orge / Gerste . . . . .	58	43	79	103
Méteil tout genre / Mischelfrucht . . . . .	0	1	0	33
Pommes de terre / Kartoffeln . . . . .	20	9	7	3
Betteraves fourragères / Futterrüben . . . . .	2	3	12	22
Betteraves sucrières / Zuckerrüben . . . . .	–	–	–	–
Tabac / Tabak . . . . .	–	–	–	–
Colza / Raps . . . . .	0	1	1	1
Autres cultures des champs / Andere Ackergewächse . . . . .	35	63	92	162

<sup>1</sup>Les éventuelles différences entre le total général et la somme des nombres ou celle des sous-totaux sont dues aux nombres arrondis / Allfällige Unterschiede zwischen Gesamtsumme und addierten Einzelwerten oder Teilsummen sind auf Rundungsdifferenzen zurückzuführen

## Exploitations agricoles selon la surface productive, pour un choix de cultures, en 1985 et 1990

Landwirtschaftsbetriebe nach Kulturfläche, für eine Auswahl von Kulturen, 1985 und 1990

Surface productive de l'exploitation, en ha Kulturfläche der Betriebe in ha	Céréales		Pommes de terre		Betteraves fourragères		Betteraves sucrières	
	Getreide		Kartoffeln		Futterrüben		Zuckerrüben	
	1985	1990	1985	1990	1985	1990	1985	1990
0,01- 5,00	195	162	154	57	34	19	9	6
5,01-10,00	379	285	228	116	101	62	56	29
10,01-15,00	682	552	385	232	202	167	139	101
15,01-20,00	737	697	434	315	270	287	158	135
20,01-30,00	831	955	460	394	351	397	177	179
30,01 +	401	473	228	200	151	180	65	75
Total	3 225	3 124	1 889	1 314	1 109	1 112	604	525

## Exploitations agricoles sises en zone de montagne, en 1985 et 1990

Im Berggebiet liegende Landwirtschaftsbetriebe, 1985 und 1990

	1985	1990
<b>Nombre total d'exploitations</b>		
<b>Anzahl der Betriebe, Total</b>	<b>1 795</b>	<b>1 681</b>
dont exploitations mises en valeur par des agriculteurs de profession		
davon Betriebe mit hauptberuflichen Landwirten	1 261	1 187
Répartition des exploitations selon la proportion de terres ouvertes		
Betriebe, aufgeteilt nach Anteil an offenem Ackerland		
0,01-10,00 %	1 627	1 378
10,01-30,00 %	151	236
30,01 % et plus / und mehr	17	67
<b>Personnel permanent de 15 ans et plus</b>		
<b>Ständige Arbeitskräfte von 15 und mehr Jahren</b>	<b>2 476</b>	<b>2 125</b>
Hommes / Männer	2 086	1 888
Femmes / Frauen	390	237
Chefs d'exploitation et membres de la famille		
Betriebsleiter und Familienangehörige	2 331	1 935
Hommes / Männer	1 943	1 700
Femmes / Frauen	388	235
Personnel non familial		
Familienfremde Arbeitskräfte	145	190
Suisses / Schweizer	79	79
Hommes / Männer	77	77
Femmes / Frauen	2	2
Etrangers / Ausländer	66	111
Hommes / Männer	66	111
Femmes / Frauen	–	–
<b>Personnel occasionnel de 15 ans et plus</b>		
<b>Gelegentliche Arbeitskräfte von 15 und mehr Jahren</b>	<b>1 880</b>	<b>1 820</b>
Hommes / Männer	829	786
Femmes / Frauen	1 051	1 034

## Exploitations agricoles, selon le statut d'occupation de la main-d'œuvre, depuis 1965

Landwirtschaftliche Betriebe, nach Beschäftigungsgrad der Arbeitskräfte, seit 1965

	1965	1975	1980	1985	1990
Nombre d'exploitations avec personnel de 15 ans et plus Anzahl Betriebe mit Arbeitskräften von 15 und mehr Jahren . . . . .	9 110	7 544	6 891	6 433	5 928
occupant seulement du personnel permanent mit nur ständigen Arbeitskräften . . . . .	2 372	1 139	1 542	1 522	1 383
occupant seulement du personnel occasionnel mit nur gelegentlichen Arbeitskräften . . . . .	2 266	2 425	2 057	1 969	3 087
occupant du personnel permanent et occasionnel mit ständigen und gelegentlichen Arbeitskräften . . .	4 472	3 980	3 292	2 942	1 458

## Main-d'œuvre agricole par district, selon le statut d'occupation, en 1990

Landwirtschaftliche Arbeitskräfte, nach Bezirk und Beschäftigungsgrad, 1990

District  Bezirk	Personnel permanent / Ständige Arbeitskräfte			Total	Personnel occasionnel Gelegentliche Arbeitskräfte
	Chefs d'exploitation  Betriebs- leiter	Membres de la famille  Familien- angehörige	Personnel non familial  Familien- fremde		
Sarine / Saane	610	405	182	1 197	829
Singine / Sense	826	507	196	1 529	1 398
Gruyère / Greyerz	641	415	147	1 203	977
Lac / See	525	370	250	1 145	980
Glâne / Glane	667	495	103	1 265	843
Broye / Broye	523	356	110	989	765
Veveyse / Vivisbach	288	227	43	558	339
Canton / Kanton	4 080	2 775	1 031	7 886	6 131

## Main-d'œuvre agricole permanente, par sexe, depuis 1965

Ständige landwirtschaftliche Arbeitskräfte, nach Geschlecht, seit 1965

	1965	1975	1980	1985	1990
<b>Total</b> .....	15 893	10 209	9 998	9 123	7 886
<b>masculin / männlich</b> .....	12 662	9 201	8 572	7 790	6 853
Chefs d'exploitation / Betriebsleiter .....	6 412	4 935	4 713	4 381	4 001
Membres de la famille / Familienangehörige .....	4 693	3 291	2 942	2 503	1 846
Personnel non familial / Familienfremde .....	1 557	975	917	906	1 006
Suisses / Schweizer .....	1 319	881	763	580	485
Etrangers / Ausländer .....	238	94	154	326	521
<b>féminin / weiblich</b> .....	3 231	1 008	1 426	1 333	1 033
Chefs d'exploitation / Betriebsleiter .....	76	44	31	15	79
Membres de la famille / Familienangehörige .....	3 004	938	1 355	1 285	929
Personnel non familial / Familienfremde .....	151	26	40	33	25
Suisses / Schweizer .....	142	20	36	26	17
Etrangers / Ausländer .....	9	6	4	7	8

## Main-d'œuvre occasionnelle, par sexe, depuis 1965

Gelegentliche landwirtschaftliche Arbeitskräfte, nach Geschlecht, seit 1965

	1965	1975	1980	1985	1990
<b>Total</b> .....	9 709	9 782	7 893	7 039	6 131
<b>masculin / männlich</b> .....	3 954	3 832	3 289	3 031	2 737
Chefs d'exploitation / Betriebsleiter .....	2 479	2 433	2 061	1 924	1 719
Membres de la famille / Familienangehörige .....	1 008	1 167	945	755	795
Personnel non familial / Familienfremde .....	467	232	283	352	223
Suisses / Schweizer .....	439	220	258	255	114
Etrangers / Ausländer .....	28	12	25	97	109
<b>féminin / weiblich</b> .....	5 755	5 950	4 604	4 008	3 394
Chefs d'exploitation / Betriebsleiter .....	143	132	86	113	129
Membres de la famille / Familienangehörige .....	5 504	5 703	4 341	3 701	3 194
Personnel non familial / Familienfremde .....	108	115	177	194	71
Suisses / Schweizer .....	105	99	162	168	61
Etrangers / Ausländer .....	3	16	15	26	10

## Chefs d'exploitation agricole, par classe d'âges et par district, en 1990

Leiter von landwirtschaftlichen Betrieben, nach Altersklasse und Bezirk, 1990

Classe d'âges Altersklasse	Sarine Saane	Singine Sense	Gruyère Grèyerz	Lac See	Glâne Glane	Broye Broye	Veveyse Vivisbach	Canton Kanton
< 25	14	12	16	5	17	9	9	82
26-30	44	62	44	29	38	30	11	258
31-35	56	94	70	49	76	59	23	427
36-40	75	130	87	78	97	73	42	582
41-45	89	148	110	96	111	84	53	691
46-50	88	153	92	83	91	79	35	621
51-55	89	133	100	86	87	67	34	596
56-60	98	134	116	84	91	78	46	647
61-65	101	103	78	77	84	57	35	535
66 et plus und mehr	73	148	120	82	80	79	38	620
Total	727	1 117	833	669	772	615	326	5 059
Sans indication								
Ohne Angabe	179	136	76	171	95	165	47	869
En tout								
Insgesamt	906	1 253	909	840	867	780	373	5 928

## Chefs d'exploitation agricole à titre principal ou accessoire, en zone de plaine ou de montagne, par classe d'âges, en 1990

Haupt- oder nebenberufliche Leiter von landwirtschaftlichen Betrieben, nach Altersklasse und Produktionsgebiet, 1990

Classe d'âges Altersklasse	Chefs d'exploitation à titre principal Hauptberufliche Betriebsleiter			Chefs d'exploitation à titre accessoire Nebenberufliche Betriebsleiter			En tout Insgesamt
	Total	Zone de plaine Talgebiet	Zone de montagne Berggebiet	Total	Zone de plaine Talgebiet	Zone de montagne Berggebiet	
< 25	60	31	29	22	11	11	82
26-30	212	148	64	46	33	13	258
31-35	338	244	94	89	56	33	427
36-40	471	332	139	111	70	41	582
41-45	566	407	159	125	82	43	691
46-50	495	354	141	126	91	35	621
51-55	449	309	140	147	100	47	596
56-60	507	376	131	140	95	45	647
61-65	413	291	122	122	80	42	535
66 et plus und mehr	315	196	119	305	206	99	620
Total	3 826	2 688	1 138	1 233	824	409	5 059
Sans indication							
Ohne Angabe	232	192	40	637	543	94	869
En tout/Insgesamt	4 058	2 880	1 178	1 870	1 367	503	5 928

## Personnel agricole masculin ayant une formation professionnelle, par district, en 1990

Männliche Arbeitskräfte in der Landwirtschaft mit Berufsbildung, nach Bezirk, 1990

District Bezirk	Examen de fin d'apprentissage Lehrlingsprüfung		Examen de capacité		Examen de maîtrise <sup>1</sup> Meisterprüfung <sup>1</sup>	
	Exploi- tants Betriebs- leiter	Collabo- rateurs Mitar- beiter	Fähigkeitsprüfung Exploi- tants Betriebs- leiter	Collabo- rateurs Mitar- beiter	Exploi- tants Betriebs- leiter	Collabo- rateurs Mitar- beiter
Sarine / Saane	59	131	145	140	65	41
Singine / Sense	212	197	368	220	137	40
Gruyère / Greyerz	55	75	111	92	26	17
Lac / See	147	124	194	131	75	33
Glâne / Glane	57	102	130	117	45	18
Broye / Broye	69	78	125	77	53	24
Veveyse / Vivisbach	15	28	35	24	8	8
Canton / Kanton	614	735	1 108	801	409	181

<sup>1</sup>Soit une école supérieure, soit une école polytechnique / An einer Höheren Technischen Lehranstalt oder an einem Polytechnikum

## Lait commercial: nombre de producteurs fédérés et quantités livrées, depuis 1969/70

Milchproduktion: Anzahl der in Verbänden organisierten Produzenten und abgelieferte Menge, seit 1969/70

Année Jahr	Producteurs Produzenten	Lait livré Abgelieferte Milch q
1969/70	6 476	2 058 686
1970/71	6 250	2 051 724
1971/72	5 158	2 039 546
1972/73	5 630	2 421 199
1973/74	5 452	2 477 274
1974/75	5 010	2 516 171
1975/76	5 012	2 603 743
1976/77	5 094	2 611 938
1977/78	4 871	2 697 296
1978/79	4 783	2 801 866
1979/80	4 688	2 778 920
1980/81	4 647	2 797 598
1981/82	4 510	2 752 830
1982/83	4 447	2 866 685
1983/84	4 341	2 904 080
1984/85	4 259	2 828 160
1985/86	4 204	2 836 490
1986/87	4 143	2 740 540
1987/88	4 055	2 756 070
1988/89	3 958	2 867 770
1989/90	3 841	2 770 680
1990/91	3 822	2 854 980
1991/92	3 712	2 778 300

## Equipement technique de l'agriculture, par district, depuis 1969

Technische Ausrüstung in der Landwirtschaft, nach Bezirk, seit 1969

District	Année	Tracteurs à deux essieux ou à chenilles <sup>1</sup>	Tracteurs monoaxes et moto-faucheuses	Chars autochargeurs tractés	Epan-deuses à fumier tractées	Moisson-neuses-batteuses	Installations de traite mécanique	Silos à fourrages verts ou préfanés (m <sup>3</sup> )
Bezirk	Jahr	Vierrad- und Raupen-traktoren <sup>1</sup>	Einachs-traktoren und Motor-mäher	Gezogene Ladewagen	Gezogene Mist-streuer	Mäh-drescher	Melk-anlagen	Siloraum für Grün- und Welk-futter (m <sup>3</sup> )
Sarine / Saane	1969	1 072	710	646	...	66	352	...
	1975	1 201	588	515	463	93	620	31 086
	1980	1 306	626	568	501	...	657	39 598
	1985	1 323	466	482	455	85	620	42 759
	1990	1 333	585	528	450	84	542	39 627
Singine / Sense	1969	998	1 472	703	...	67	389	...
	1975	1 201	1 314	805	299	86	688	20 097
	1980	1 427	1 351	846	374	...	843	26 934
	1985	1 576	1 211	851	415	86	845	29 759
	1990	1 632	1 192	864	445	79	807	27 378
Gruyère / Greyerz	1969	914	710	458	...	1	248	...
	1975	1 054	690	467	327	2	548	14 398
	1980	1 175	747	484	389	...	670	17 676
	1985	1 291	601	480	377	1	699	17 153
	1990	1 221	694	557	403	1	625	17 384
Lac / See	1969	895	716	397	...	63	189	...
	1975	1 075	612	497	254	90	371	19 819
	1980	1 175	599	481	292	...	425	27 303
	1985	1 267	516	456	313	87	413	30 522
	1990	1 276	530	436	317	73	380	31 718
Glâne / Glane	1969	1 114	458	641	1	20	355	...
	1975	1 246	451	633	479	33	648	7 020
	1980	1 376	552	625	520	...	695	10 079
	1985	1 471	503	599	499	42	700	13 564
	1990	1 440	632	603	483	44	642	17 466
Broye / Broye	1969	1 042	334	416	...	107	282	...
	1975	1 136	251	395	393	161	450	37 099
	1980	1 247	315	428	462	...	495	69 467
	1985	1 346	230	318	448	149	491	79 869
	1990	1 366	397	339	411	127	422	87 043
Veveyse / Vivisbach	1969	416	353	251	1	—	160	...
	1975	505	311	247	219	1	261	18 073
	1980	586	329	215	233	...	330	22 257
	1985	626	209	259	220	2	332	24 982
	1990	622	275	281	231	1	285	27 198
Canton / Kanton	1969	6 451	4 753	3 512	1 532	324	1 975	97 354
	1975	7 418	4 217	3 559	2 434	466	3 586	147 592
	1980	8 292	4 519	3 647	2 771	480	4 115	213 314
	1985	8 900	3 736	3 445	2 727	452	4 100	238 608
	1990	8 890	4 305	3 608	2 740	409	3 703	247 814

<sup>1</sup>Y compris Jeeps, Landrover, Unimog / Inbegriffen Jeeps, Landrover, Unimog

## Effectif et possesseurs de bétail bovin, depuis 1941

Rindviehbestand und Besitzer, seit 1941

	1941	1946	1951	1956	1961
Possesseurs de bétail bovin .....	10 596	10 395	10 040	9 364	8 772
Effectif bovin .....	121 599	110 978	122 688	126 731	139 137
Veaux jusqu'à 6 mois					
de boucherie .....	2 648	2 299	2 916	3 221	4 862
d'élevage .....	17 393	17 068	19 478	20 947	23 137
Jeune bétail de 6 mois à 1 année ....	7 443	6 051	8 111	8 119	9 971
Génisses					
de 1 à 2 ans .....	19 136	17 054	16 825	18 239	20 101
de plus de 2 ans .....	11 127	11 398	11 217	10 991	11 248
Vaches .....	59 189	53 130	61 245	62 343	66 838
Taureaux reproducteurs					
de 1 à 2 ans .....	2 268	1 600	1 389	1 626	2 110
de plus de 2 ans .....	528	522	663	621	566
Bœufs					
de 1 à 2 ans .....	1 116	1 066	539	495	230
de plus de 2 ans .....	751	790	305	129	74

## Effectif du bétail bovin, par race, depuis 1936

Rindviehbestand, nach Rassen, seit 1936

Année	Effectif bovin	Race brune	Race tachetée rouge	Race tachetée noire	Race d'Hérens	Métis (croisements)
Jahr	Rindviehbestand	Braunvieh	Rotfleckvieh	Schwarzfleckvieh	Eringervieh	Kreuzungen
1936	113 233	1 154	93 463	17 246	243	1 127
1946	110 981	2 149	92 092	15 629	159	952
1956	126 731	3 361	106 039	16 467	208	656
1961	139 129	4 088	116 212	18 170	147	512
1966	146 628	4 322	121 822	19 879	88	517
1973	161 352	4 936	122 886	31 813	128	1 589
1978	172 291	4 009	120 685	44 553	150	2 894
1983	166 706	3 592	114 600	45 407	140	2 967
1988	155 821	2 823	105 504	41 945	218	5 331



## Effectif et possesseurs de bétail bovin, depuis 1941

Rindviehbestand und Besitzer, seit 1941

1966	1973	1978	1983	1988	
7 704	6 293	5 722	5 091	4 551	Rindviehbesitzer
146 628	161 352	172 291	166 706	155 821	Rindviehbestand
6 758	11 662	12 037	14 114	13 691	Kälber bis 1/2 Jahr
23 753	25 765	28 016	23 566	22 092	zum Schlachten zur Aufzucht
11 271	14 474	14 846	14 985	13 184	Jungvieh 1/2 bis 1 Jahr
21 204	23 490	28 008	27 506	26 123	Rinder
13 015	12 633	12 909	14 541	14 873	von 1 bis 2 Jahren über 2 Jahre
67 116	70 303	73 259	68 561	62 988	Kühe
2 414	1 929	1 898	628	551	Zuchtstiere
606	229	176	75	83	von 1 bis 2 Jahren über 2 Jahre
446	820	1 103	1 674	1 767	Ochsen
45	47	39	31	469	von 1 bis 2 Jahren über 2 Jahre

## Effectif et possesseurs d'équidés, depuis 1931

Einhuferbestand und Besitzer, seit 1931

Année Jahr	Possesseurs de chevaux	Effectif des chevaux	Catégories / Kategorien		Juments poulinières Zuchtstuten	Etalons repro- ducteurs Zuchthengste	Posses- seurs de mulets Maultier- besitzer	Effectif des mu- lets Maultier- bestand	Pos- sesseurs d'ânes Esel- besitzer	Effic- tif des ânes Esel- be- stand
	Pferde- besitzer	Pferde- bestand	Poulains Fohlen	Chevaux Pferde						
1931	5 700	10 424	644	9 382	388	10	104	109	33	33
1936	5 652	10 626	649	9 246	721	10	88	96	25	25
1941	5 527	11 310	1 640	8 288	1 360	22	60	61	18	18
1946	5 587	12 459	2 929	7 829	1 678	23	70	71	13	13
1951	5 870	11 216	1 001	9 405	797	13	74	80	7	7
1956	5 757	10 384	822	8 874	678	10	67	72	12	14
1961	5 091	8 138	550	7 084	497	7	48	53	17	18
1966	3 656	5 060	332	4 273	448	7	36	44	16	19
1973	1 753	2 599	365	1 821	393	20	35	44	32	45
1978	1 134	2 101	400	1 284	412	5	27	27	42	58
1983	849	1 956	452	1 069	428	7	21	26	35	46
1988	823	2 354	613	1 190	541	10	9	9	45	86

## Effectif du bétail bovin inscrit au herd-book, depuis 1975

Rindviehbestand, eingetragen im Herd-Book, seit 1975

Année Jahr	Race tachetée rouge Rotfleckvieh		Race tachetée noire Schwarzfleckvieh		Race brune Braunvieh		Total
	Vaches / Génisses	Taureaux	Vaches / Génisses	Taureaux	Vaches / Génisses	Taureaux	
	Kühe / Rinder	Stiere	Kühe / Rinder	Stiere	Kühe / Rinder	Stiere	
1975	36 939	416	15 406	150	—	—	52 911
1976	36 665	493	16 213	129	450	5	53 955
1977	38 767	543	18 755	169	447	8	58 689
1978	39 375	628	20 445	164	486	9	61 107
1979	39 957	586	21 377	167	508	14	62 609
1980	38 920	415	20 675	147	475	7	60 639
1981	39 278	436	21 503	148	450	16	61 831
1982	38 614	408	21 046	128	392	9	60 597
1983	40 391	463	21 142	153	388	8	62 545
1984	41 009	481	21 762	193	474	8	63 927
1985	40 854	507	22 491	182	467	10	64 511
1986	41 546	540	22 858	153	459	7	65 563
1987	40 353	582	22 408	181	433	5	63 962
1988	40 834	553	23 038	161	485	3	65 074
1989	40 386	593	22 777	159	536	6	64 457
1990	40 724	563	23 267	202	538	13 <sup>1</sup>	65 307
1991	41 290	591	23 484	199	656 <sup>1</sup>	3 <sup>1</sup>	66 223
1992	39 509	576	22 573	186	633 <sup>1</sup>	8 <sup>1</sup>	63 485

<sup>1</sup>Y compris races diverses / Inbegriffen verschiedene Rassen

## Effectif et possesseurs de cheptel porcin, depuis 1931

Schweinebestand und Besitzer, seit 1931

Année Jahr	Posses- seurs de porcs	Effectif des porcs	Catégories <sup>1</sup> / Kategorien <sup>1</sup>		51 - 80 kg	Porcs à l'engrais de 80 kg et plus	Truies Mutterschweine		Verrats reproduc- teurs
			Porcelets < 30 kg	Porcs de 30 - 50 kg			En tout	dont portantes davon trächtig	
	Schweine- besitzer	Schweine- bestand	Ferkel < 30 kg	Schweine von 30 - 50 kg	51 - 80 kg	Mast- schweine von 80 kg und mehr	Insgesamt		Zuchteber
1931	9 315	75 697	23 496	24 277		18 923	8 678	...	323
1936	8 474	66 255	14 881	11 264	15 694	17 816	6 362	4 095	238
1941	9 399	62 937	11 673	10 363	19 696	16 285	4 700	3 027	220
1946	9 300	52 979	9 976	8 086	15 866	14 628	4 208	2 949	215
1951	8 689	65 961	13 881	10 980	18 463	16 835	5 586	3 976	216
1956	8 244	83 119	20 618	13 110	21 982	20 126	7 003	4 623	280
1961	7 722	89 561	19 892	16 596	22 792	23 287	6 708	4 325	286
1966	6 057	97 055	19 421	19 521	26 467	23 674	7 679	4 992	293
1973	4 201	123 814	28 941	27 599	32 575	24 991	9 333	5 918	375
1978	3 034	117 007	25 643	28 872	32 073	21 602	8 430	5 729	387
1983	2 325	117 570	26 803	32 311	31 299	18 570	8 252	5 275	335
1988	1 726	99 316	28 993	22 108	23 477	17 043	7 362	4 916	333

<sup>1</sup>Les données de 1988 ne sont pas directement comparables avec celles de 1983 (changement des catégories de poids), ni avec celles des années précédentes (passage de catégories d'âges à des catégories de poids) / Die Zahlen von 1988 sind nur bedingt vergleichbar mit jenen von 1983 (Änderung der Gewichtsklassen) und mit jenen früherer Jahre (Umstellung von Alters - auf Gewichtsklassen)

## Effectif et possesseurs de cheptel ovin et caprin, depuis 1931

Schaf- und Ziegenbestand, Besitzer, seit 1931

Année Jahr	Moutons / Schafe					Chèvres / Ziegen				
	Posses- seurs	Effectif total	Agneaux jusqu'à 6 mois	De plus de 6 mois	Béliers	Posses- seurs	Effectif total	Chevreaux et jeunes chèvres	Boucs	Chèvres laitières
	Besitzer	Gesamt- bestand	Lämmer bis zu 6 Monaten	Von über 6 Monaten	Zucht- widder	Besitzer	Gesamt- bestand	Gitzi und Jungziegen	Böcke	Milch- ziegen
1931	2 208	9 579	3 490	6 089	...	2 760	8 764	2 733	142	5 889
1936	1 704	7 760	2 774	4 986	...	2 249	7 277	2 325	117	4 835
1941	2 093	8 915	3 424	5 182	309	2 143	6 725	1 692	98	4 935
1946	1 744	7 113	2 649	4 174	290	1 892	6 351	1 869	102	4 380
1951	1 613	6 869	2 529	4 000	340	1 353	4 592	1 233	86	3 273
1956	1 422	6 907	2 730	3 776	401	1 070	4 008	1 247	95	2 666
1961	1 445	8 319	3 096	4 814	409	970	3 404	1 123	84	2 197
1966	1 411	10 107	3 892	5 746	469	774	2 700	934	65	1 701
1973	1 432	13 290	5 435	7 241	614	724	2 862	979	82	1 801
1978	1 527	15 733	6 223	8 844	666	707	3 182	1 184	72	1 926
1983	1 217	12 523	4 368	7 730	425	599	2 883	1 340	60	1 483
1988	1 159	13 371	4 684	8 250	437	545	2 844	1 137	45	1 662

## Aviculture - Apiculture, depuis 1931

Geflügel- und Bienenhaltung, seit 1931

Année Jahr	Aviculture / Geflügelhaltung					Apiculture Bienenhaltung				
	Poules de tout genre / Hühner aller Art					Oies, canards, dindes Gänse, Enten, Truten		Possesseurs Besitzer	Ruches d'abeilles Bienen- völker	
	Possesseurs Besitzer	Effectif en tout Gesamt- bestand	dont / davon Poussins <sup>1</sup> Küken <sup>1</sup>	Poules pondeuses <sup>2</sup> Leghühner <sup>2</sup>	Coqs d'élevage Zuchthähne	Possesseurs Besitzer	Effectif Bestand			
1931	15 556	395 527	33 220	...	...	478	2 067	2 586	13 882	
1936	14 557	434 711	92 281	332 987	...	433	2 171	2 724	16 903	
1941	13 901	289 422	31 726	247 843	7 862	372	1 384	2 860	20 191	
1946	15 212	369 361	99 466	256 634	9 534	619	2 876	2 796	19 030	
1951	15 626	462 503	105 778	337 526	10 798	1 019	3 646	2 491	17 134	
1956	14 171	458 739	104 466	316 080	9 454	858	3 044	2 215	15 265	
1961	12 055	393 609	106 653	252 558	7 083	676	3 375	1 855	13 895	
1966	9 280	465 904	59 662	218 570	4 094	502	2 991	1 575	13 433	
1973	6 192	508 868	27 326	220 952	2 322	352	2 088	1 430	14 227	
1978	5 398	627 294	44 092	219 165	7 037	354	1 889	1 388	15 166	
1983	4 304	702 335	24 678	168 038	1 781	430	2 202	1 227	13 532	
1988	3 481	942 886	46 359	174 403	2 431	352	6 566	1 124	13 665	

<sup>1</sup> Dès 1966, poussins jusqu'à 3 mois, auparavant poussins jusqu'à 2 mois seulement / Seit 1966 Küken bis 3 Monate, früher nur Küken bis 2 Monate  
<sup>2</sup> Y compris les poulettes de plus de 3 mois / Junghennen über 3 Monate inbegriffen

## Effectif des chiens<sup>1</sup>, par district, depuis 1982

Hundebestand<sup>1</sup>, nach Bezirk, seit 1982

Année Jahr	Sarine Saane	Singine Sense	Gruyère Greyerz	Lac See	Glâne Glâne	Broye Broye	Veveyse Vivisbach	Canton Kanton
1982	3 608	2 405	1 982	1 552	1 403	1 658	853	13 461
1983	3 542	2 379	2 244	1 475	1 395	1 650	879	13 564
1984	3 514	2 344	2 097	1 491	1 390	1 619	845	13 300
1985	3 457	2 306	2 108	1 477	1 367	1 617	861	13 193
1986	3 438	2 314	2 074	1 417	1 392	1 655	892	13 182
1987	3 484	2 274	2 136	1 473	1 368	1 631	907	13 273
1988	3 468	2 329	2 073	1 471	1 385	1 660	942	13 328
1989	3 369	2 341	2 026	1 434	1 363	1 657	943	13 133
1990	3 359	2 356	2 081	1 440	1 427	1 681	986	13 330
1991	3 299	2 358	2 129	1 443	1 379	1 719	1 020	13 347
1992	3 497	2 466	2 267	1 545	1 432	1 737	1 038	13 982

<sup>1</sup>Cet effectif correspond, en principe, aux médailles délivrées pour les chiens soumis à un impôt. Les chiens d'avalanche, les chiens d'utilité publique, sont en général exonérés et ne sont pas pris en compte / Dieser Bestand entspricht grundsätzlich den ausgestellten Hundemarken im Rahmen der Hundesteuern. Lawenhunde und Hunde im Dienste der Öffentlichkeit sind im allgemeinen von der Steuerpflicht befreit und werden nicht mitgezählt

## Abattages selon le résultat de l'inspection, depuis 1985

Schlachtungen nach Kontrollergebnis, seit 1985

Animaux abattus / Geschlachtete Tiere

Année Jahr	abattus <sup>1</sup> geschlachtet <sup>1</sup>	propres à la consommation bankwürdig	condition. propres bedingt bankwürdig	impropres ungeniessbar
1985	263 896	262 334	766	796
1986	279 201	277 769	783	649
1987	283 514	281 926	950	638
1988	290 280	288 780	999	501
1989	289 087	287 597	971	519
1990	279 159	277 797	759	603
1991	306 763	305 238	884	641
1992	320 021	318 390	931	700

<sup>1</sup>Abattages à domicile non compris / Hausschlachtungen nicht inbegriffen

## Abattages soumis à l'inspection<sup>1</sup>, par espèce, depuis 1985

Durch die Fleischschau kontrollierte Schlachtungen<sup>1</sup>, nach Tierart, seit 1985

Animaux abattus / Geschlachtete Tiere

Année Jahr	Taureaux Stiere	Bœufs Ochsen	Vaches Kühe	Génisses Rinder	Veaux Kälber	Moutons Schafe	Chèvres Ziegen	Porcs Schweine	Chevaux Pferde	Total
Canton / Kanton										
1985	6 897	1 280	12 670	3 877	14 251	7 410	268	217 105	138	263 896
1986	7 518	1 319	11 863	4 549	15 459	9 312	255	228 785	141	279 201
1987	6 910	1 232	13 613	4 882	16 421	7 926	284	232 115	131	283 514
1988	7 427	907	13 594	4 629	14 441	7 992	264	240 927	99	290 280
1989	8 350	810	13 780	4 371	12 672	7 235	215	241 594	60	289 087
1990	9 025	672	15 622	4 887	13 061	8 318	318	227 171	85	279 159
1991	14 690	1 187	22 399	6 910	19 891	9 638	302	231 664	82	306 763
1992	15 633	1 187	21 064	8 385	21 979	10 055	273	241 379	66	320 021

Fribourg-Ville / Freiburg-Stadt

1985	2 628	91	4 593	688	3 869	985	11	11 851	103	24 819
1986	2 897	131	4 585	1 016	4 817	1 001	16	11 783	88	26 334
1987	2 320	134	5 831	1 000	5 057	1 155	13	11 584	89	27 183
1988	2 379	64	6 563	910	3 652	990	25	12 247	48	26 878
1989	2 470	54	7 323	769	3 016	966	16	12 049	28	26 691
1990	1 607	21	5 034	700	2 575	960	32	11 155	41	22 125
1991	618	35	4 393	816	2 345	1 362	18	10 440	30	20 057
1992	501	37	2 282	746	2 577	1 413	11	10 725	20	18 312

<sup>1</sup>Abattages à domicile non compris / Hausschlachtungen nicht inbegriffen

## Céréales: production indigène et quantités livrées, en quintaux, depuis 1980

Getreideernte: Inlandproduktion und abgelieferte Mengen, in Zentnern, seit 1980

Année Jahr	Récolte indigène	Livraisons de céréales <sup>2</sup> Abgeliefertes Getreide <sup>2</sup>						Total <sup>3</sup>	
	Inlandernte	Froment Weizen I'	Froment Weizen II	Froment Weizen III	Froment Weizen IV	Seigle Roggen	Méteil Mischel		
1980	331 531	111 367	163 271	85	399	37 079	17	6	312 223
1981	337 003	127 327	164 418	—	634	25 995	225	63	318 663
1982	236 858	54 760	165 754	—	—	4 490	—	—	225 004
1983	349 601	117 262	201 782	—	633	15 428	130	20	335 254
1984	509 876	221 427	249 249	—	4 086	20 973	—	—	495 735
1985	414 543	231 779	157 851	—	7 859	17 054	—	—	414 543
1986	391 486	289 340	78 358	—	7 064	16 291	—	92	391 147
1987	345 311	247 781	66 464	138	15 114	14 600	—	—	344 100
1988	440 816	360 536	42 495	8 858	11 486	17 137	—	—	440 512
1989	555 105	462 445	60 780	4 396	9 729	17 231	—	22	554 603
1990	460 400	378 820	58 940	2 220	4 240	16 100	—	80	460 400
1991	499 240	409 560	55 350	2 900	6 600	23 590	210	10	498 220
1992	462 730	369 850	59 380	—	5 540	27 850	—	110	462 730

<sup>1</sup>Qualité la meilleure / Beste Qualität

<sup>2</sup>Blé germé non compris / Ohne Auswuchsgetreide

<sup>3</sup>Les éventuelles différences entre le total général et la somme des nombres sont dues aux nombres arrondis / Allfällige Unterschiede zwischen Gesamtsumme und addierten Einzelwerten sind auf Rundungsdifferenzen zurückzuführen

## Surface<sup>1</sup> et rendement des vignes, depuis 1976

Reblandfläche<sup>1</sup> und Weinernte, seit 1976

Année Jahr	Surface des vignes, en ares Reblandfläche, in Aren			Rendement de moût, en hl Weinmostertrag, in hl			Rendement de moût par ha, en hl Weinmostertrag pro ha, in hl	
	Crus rouges		Total	Crus rouges		Total	Crus rouges	Crus blancs
	Rotes Gewächs	Weisses Gewächs		Rotes Gewächs	Weisses Gewächs			
1976	1 159	8 852	10 011	803	6 787	7 590	69,3	76,7
1977	1 198	8 832	10 030	761	7 188	7 949	63,5	81,4
1978	1 237	8 847	10 084	411	2 142	2 553	33,2	24,2
1979	1 264	8 821	10 085	848	5 413	6 261	67,1	61,4
1980	1 267	8 879	10 146	518	5 283	5 801	40,9	59,5
1981	1 247	9 019	10 266	608	3 339	3 947	48,8	37,0
1982	1 247	9 019	10 266	1 201	11 598	12 799	96,3	128,6
1983	1 255	9 019	10 274	1 115	8 390	9 505	88,8	93,0
1984	1 260	9 026	10 286	846	6 888	7 734	67,1	76,3
1985	1 326	8 973	10 299	1 251	9 904	11 155	94,3	110,4
1986	1 391	8 923	10 314	1 167	9 467	10 634	83,9	106,1
1987	1 446	8 899	10 345	916	6 871	7 787	63,3	77,2
1988	1 464	8 889	10 353	1 291	7 421	8 712	88,2	83,5
1989	1 578	8 874	10 452	1 600	12 673	14 273	101,4	142,8
1990	1 676	8 818	10 494	1 366	10 167	11 533	81,5	115,3
1991	1 752	8 745	10 497	1 547	8 469	10 016	88,3	96,8
1992	1 814	8 700	10 514	1 604	7 511	9 115	88,4	86,3

<sup>1</sup>Y compris les surfaces de moins de 10 ares / Flächen mit weniger als 10 Aren inbegriffen

## Cultures fruitières intensives, en ares, par espèce, depuis 1976

Obstbauliche Intensivkulturen, in Aren, nach Obstart, seit 1976

Année	Pommiers	Poiriers	Cerisiers	Pruniers de tout genre	Pêchers	Abricotiers	Total
Jahr	Äpfel	Birnen	Kirschen	Zwetschgen, Pflaumen	Pflirsiche	Aprikosen	
1976	1 427	166	152	496	21	1	2 263
1977	1 499	171	156	509	21	2	2 358
1978	1 649	184	161	509	21	2	2 526
1979	1 787	206	184	468	21	2	2 668
1980	1 818	214	185	466	30	2	2 715
1981	1 779	243	191	528	30	—	2 771
1982	1 647	246	184	555	35	1	2 668
1983	1 686	233	523 <sup>1</sup>	517	40	1	3 000
1984	1 618	240	512 <sup>1</sup>	458	24	1	2 853
1985	1 635	249	428 <sup>1</sup>	457	24	1	2 794
1986	1 659	251	428 <sup>1</sup>	457	24	1	2 820
1987	1 594	284	403 <sup>1</sup>	428	26	1	2 736
1988	1 455	287	394 <sup>1</sup>	384	24	2	2 546
1989	1 622	462	343 <sup>1</sup>	402	27	2	2 858
1990	1 618	429	345 <sup>1</sup>	408	23	2	2 825
1991	1 470	432	285 <sup>1</sup>	392	28	3	2 610
1992	1 303	403	256 <sup>1</sup>	322	28	3	2 315

<sup>1</sup>Y compris les cultures de cerises de la classe de densité 100 à 250 arbres par hectare / Kirschenkulturen der Dichteklasse 100-250 Bäume pro Hektare inbegriffen

## Arbres fruitiers sur prairies et champs, par espèce, depuis 1951

Obstbäume im Feldobstbau, nach Obstart, seit 1951

Espèce	1951	1961	1971	1981	1991	Obstart
Pommiers . . .	244 921	190 966	115 527	90 470	68 133	Äpfel
Poiriers . . . . .	82 138	55 241	31 035	23 790	21 363	Birnen
Cerisiers . . . . .	107 390	76 586	46 887	35 518	29 248	Kirschen
Pruniers de . . . tout genre	161 105	117 038	69 658	48 612	39 298	Zwetschgen u. Pflaumen
Pêchers . . . . .	1 638	969	332	200	303	Pfirsiche
Abricotiers . . .	1 551	1 133	322	245	282	Aprikosen
Cognassiers . . .	8 424	4 147	2 934	2 792	2 668	Quitten
Noyers . . . . .	23 880	14 672	8 275	6 948	6 258	Nüsse
Total . . . . .	631 047	460 752	274 970	208 575	167 553	Total

## Arbres fruitiers sur prairies et champs, par espèce et forme de croissance, en 1981 et 1991

Obstbäume im Feldobstbau, nach Obstart und Wuchsform, 1981 und 1991

Espèce	Année Jahr	Hautes et demi-tiges		Basses tiges Niederstämme	Total	Obstart
		Hoch- und Halbstämme jeunes sains junge gesunde	autres de tout âge übrige jeden Alters			
Pommiers . . .	1981	15 784	64 058	10 628	90 470	Äpfel
	1991	10 309	48 222	9 602	68 133	
Poiriers . . . . .	1981	4 949	15 711	3 130	23 790	Birnen
	1991	3 997	14 038	3 328	21 363	
Cerisiers . . . . .	1981	7 617	26 278	1 623	35 518	Kirschen
	1991	5 020	22 648	1 580	29 248	
Pruniers de . . . tout genre	1981	8 246	38 033	2 333	48 612	Zwetschgen u. Pflaumen
	1991	5 835	30 549	2 914	39 298	
Pêchers . . . . .	1981	24	63	113	200	Pfirsiche
	1991	92	101	110	303	
Abricotiers . . .	1981	44	46	155	245	Aprikosen
	1991	67	83	132	282	
Cognassiers . . .	1981	921	1 639	232	2 792	Quitten
	1991	659	1 714	295	2 668	
Noyers . . . . .	1981	1 844	5 058	46	6 948	Nüsse
	1991	1 184	4 997	77	6 258	
Total . . . . .	1981	39 429	150 886	18 260	208 575	Total
	1991	27 163	122 352	18 038	167 553	



## Arbres fruitiers sur prairies et champs, par espèce et district, depuis 1971

Obstbäume im Feldobstbau, nach Obstart und Bezirk, seit 1971

Espèce/Obstart	Année Jahr	Sarine Saane	Singine Sense	Gruyère Greyerz	Lac See	Glâne Glâne	Broye Broye	Veveysse Vivisbach	Canton Kanton
Pommiers	1971	17 995	23 371	12 731	20 263	15 717	15 769	9 681	115 527
Äpfel	1981	14 997	17 761	9 332	15 993	12 834	12 279	7 274	90 470
	1991	10 216	15 202	7 523	11 036	9 450	9 540	5 166	68 133
Poiriers	1971	5 935	5 643	3 501	3 994	5 103	4 318	2 541	31 035
Birnen	1981	4 425	3 548	2 721	3 354	3 856	3 743	2 143	23 790
	1991	3 742	4 115	2 632	2 620	3 114	3 259	1 881	21 363
Cerisiers	1971	6 795	7 113	2 382	9 995	6 214	11 652	2 736	46 887
Kirschen	1981	5 072	4 687	1 834	7 155	5 013	9 562	2 195	35 518
	1991	4 011	4 721	1 654	5 646	3 990	7 231	1 995	29 248
Pruniers	1971	8 121	11 006	4 726	11 915	8 097	22 161	3 632	69 658
Zwetschgen	1981	5 712	6 909	3 732	7 901	5 812	15 080	3 466	48 612
u. Pflaumen	1991	4 477	7 063	3 829	5 957	5 613	9 712	2 647	39 298
Pêchers	1971	34	11	16	117	16	137	1	332
Pfirsiche	1981	6	3	12	76	1	102	–	200
	1991	16	28	18	163	6	65	7	303
Abricotiers	1971	62	19	28	82	22	108	1	322
Aprikosen	1981	50	6	18	91	10	70	–	245
	1991	22	33	28	97	3	91	8	282
Cognassiers	1971	715	266	122	458	452	732	189	2 934
Quitten	1981	702	179	172	439	451	600	249	2 792
	1991	506	272	233	442	474	485	256	2 668
Noyers	1971	1 206	1 443	241	1 917	998	2 127	343	8 275
Nüsse	1981	1 110	1 087	209	1 498	851	1 829	364	6 948
	1991	987	1 189	282	1 394	747	1 337	322	6 258
Total	1971	40 863	48 872	23 747	48 741	36 619	57 004	19 124	274 970
	1981	32 074	34 180	18 030	36 507	28 828	43 265	15 691	208 575
	1991	23 977	32 623	16 199	27 355	23 397	31 720	12 282	167 553

## Etat de santé des forêts, pour les essences principales, selon les résultats de l'inventaire Sanasilva, depuis 1986

Gesundheitszustand der Wälder, nach den wichtigsten Baumarten, gemäss den Ergebnissen der Sanasilva-Waldschadeninventur, seit 1986

Essence principale Baumart	Année Jahr	Etat de santé, en % / Gesundheitszustand, in %				Total
		Sains Gesund	Légèrement atteints Schwach geschädigt	Moyennement atteints Mittelstark geschädigt	Gravement atteints Stark geschädigt	
Epicéa / Fichte	1986	64	24	9	3	100
	1987	50	39	9	2	100
	1988	54	34	10	2	100
	1990	51	32	14	3	100
Sapin / Tanne	1986	67	21	9	3	100
	1987	51	36	11	2	100
	1988	56	39	3	2	100
	1990	50	33	16	1	100
Pin / Föhre	1986	36	44	15	5	100
	1987	39	44	17	—	100
	1988	57	40	3	—	100
	1990	48	40	12	—	100
Hêtre / Buche	1986	55	35	9	1	100
	1987	42	46	11	1	100
	1988	79	19	1	1	100
	1990	61	28	9	2	100
Erable / Ahorn	1986	78	19	3	—	100
	1987	68	28	4	—	100
	1988	74	24	2	—	100
	1990	74	19	7	—	100
Frêne / Esche	1986	57	30	13	—	100
	1987	50	40	8	2	100
	1988	50	43	4	3	100
	1990	44	43	9	4	100
Total	1986	61	27	10	2	100
	1987	48	40	10	2	100
	1988	59	32	7	2	100
	1990	52	32	13	3	100

## Répartition des surfaces forestières et du matériel sur pied, selon la propriété et l'inventaire forestier national 1982-86

Aufteilung der Waldfläche und des Holzvorrats, nach Eigentum, gemäss Landesforstinventar 1982-86

	Surface totale Gesamtfläche ha	Matériel sur pied Holzvorrat 1000 m <sup>3</sup>	
Forêts publiques	25 000	10 500	Öffentliche Wälder
Forêts privées	15 000	6 400	Privatwälder
Total	40 000	16 900	Total

## Etat de santé des forêts, pour les essences principales, selon les résultats de l'inventaire Sanasilva, 1990

Gesundheitszustand der Wälder, nach den wichtigsten Baumarten, gemäss den Ergebnissen der Sanasilva-Waldschadeninventur, 1990

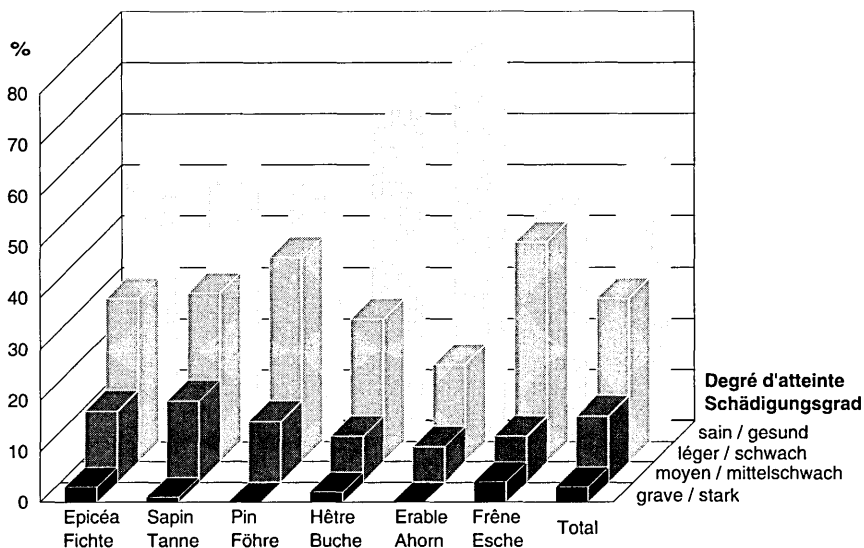

## Effectif des peuplements forestiers dans le canton de Fribourg, par essence, selon l'inventaire forestier national 1982-86

Waldbestand im Kanton Freiburg, nach Baumart, gemäss Landesforstinventar 1982-86

Essence principale	1000 tiges / Stämme	1000 m <sup>3</sup>	Baumart
<b>Résineux</b>	<b>14 107</b>	<b>12 875</b>	<b>Nadelhölzer</b>
Epicéa	11 062	10 113	Fichte
Sapin	2 560	2 187	Tanne
Pin	270	387	Föhre
Mélèze	177	153	Lärche
Autres	38	35	Übrige
<b>Feuillus</b>	<b>7 331</b>	<b>4 024</b>	<b>Laubhölzer</b>
Hêtre	4 370	2 774	Buche
Erable	640	227	Ahorn
Frêne	1 164	509	Esche
Chêne	314	274	Eiche
Autres	843	240	Übrige
<b>Total</b>	<b>21 438</b>	<b>16 900</b>	<b>Total</b>

<sup>1</sup> Les éventuelles différences entre le total général et la somme des nombres sont dues aux nombres arrondis / Allfällige Unterschiede zwischen Gesamtsumme und addierten Einzelwerten sind auf Rundungsdifferenzen zurückzuführen

## Bois livré par les forêts publiques et privées, en m<sup>3</sup>, depuis 1987<sup>1</sup>

Holzabgabe der öffentlichen und privaten Wälder, in m<sup>3</sup>, seit 1987<sup>1</sup>

Année Jahr	Forêts publiques	Forêts privées	Total	Bois en grumes	Bois d'industrie	Bois de feu
	Öffentliche Wälder	Private Wälder		Stammholz	Industrie- holz	Brennholz
<b>En tout / Insgesamt</b>						
1987	136 297	39 896	176 193	111 307	35 490	29 396
1988	143 092	32 136	175 228	112 177	34 981	28 070
1989	132 198	32 682	164 880	105 178	33 703	25 999
1990	164 340	57 004	221 344	159 518	35 661	26 165
1991	118 274	28 354	146 628	92 586	27 905	26 137
1992	128 341	36 500	164 841	103 752	30 161	30 928
<b>Résineux / Nadelholz</b>						
1987	114 393	33 476	147 869	106 260	33 366	8 243
1988	123 295	26 872	150 167	107 235	33 419	9 513
1989	111 255	26 399	137 654	99 212	31 160	7 282
1990	143 683	49 597	193 280	151 674	33 301	8 305
1991	98 253	22 652	120 905	87 617	26 224	7 064
1992	103 928	29 590	133 518	97 518	26 838	9 162
<b>Feuillus / Laubholz</b>						
1987	21 904	6 420	28 324	5 047	2 124	21 153
1988	19 797	5 264	25 061	4 942	1 562	18 557
1989	20 943	6 283	27 226	5 966	2 543	18 717
1990	20 657	7 407	28 064	7 844	2 360	17 860
1991	20 021	5 702	25 723	4 969	1 681	19 073
1992	24 413	6 910	31 323	6 234	3 323	21 766

<sup>1</sup>Entreprises relevées par la statistique fédérale / Betriebe, die von der eidg. Statistik erfasst werden

## Bilan des exploitations forestières publiques et investissements pour ouvrages permanents, en francs, depuis 1988

Bilanz der öffentlichen Forstbetriebe und Investitionen für Daueranlagen, in Franken, seit 1988

	1988	1989	1990	1991	1992
<b>Recettes et dépenses des exploitations / Betriebseinnahmen und -ausgaben</b>					
Exploitation forestière globale / Forstbetrieb insgesamt					
Recettes / Einnahmen	16 963 800	17 362 210	24 052 530	17 960 929	19 063 282
Dépenses / Ausgaben	16 932 834	18 102 107	22 632 582	20 822 401	22 009 796
Solde / Saldo	30 966	- 739 897	1 419 948	- 2 861 472	- 2 946 514
dont / davon					
Exploitation produisant du bois / Holzproduktionsbetrieb					
Recettes / Einnahmen	14 936 715	13 939 911	18 015 255	11 521 147	12 086 638
Dépenses / Ausgaben	13 617 838	14 292 963	17 872 070	16 270 483	17 174 410
Solde / Saldo	1 318 877	- 353 052	143 185	- 4 749 336	- 5 087 772
<b>Investissements pour ouvrages permanents / Investitionen für Daueranlagen</b>					
Recettes / Einnahmen	1 119 202	2 044 868	3 183 588	4 310 812	3 109 210
Dépenses / Ausgaben	2 842 446	4 775 598	5 425 444	6 754 382	6 857 719
Solde / Saldo	- 1 723 244	- 2 730 730	- 2 241 856	- 2 443 570	- 3 748 509

## Pêche professionnelle dans les lacs de Neuchâtel et de Morat, depuis 1988

Berufsfischfang im Neuenburger- und Murtensee, seit 1988

En tonnes / In Tonnen	1988	1989	1990	1991	1992
<b>Lac de Neuchâtel / Neuenburgersee<sup>1</sup></b>					
Bondelles / Zwergschwebfelchen . . . . .	32,2	41,1	53,7	34,2	23,6
Brèmes <sup>2</sup> / Brachsmen <sup>2</sup> . . . . .	1,4	25,6	17,8	37,3	13,9
Brochets / Hechte . . . . .	1,0	1,3	0,9	1,1	1,7
Palées / Balchen . . . . .	27,2	19,2	23,7	12,8	11,0
Perches / Egli . . . . .	15,5	9,7	10,3	59,0	10,6
Truites / Forellen . . . . .	1,0	0,9	0,6	0,3	0,4
Vengerons / Rotaugen . . . . .	35,3	26,7	21,6	17,1	18,9
Autres / Andere . . . . .	0,2	0,7	0,3	1,0	0,1

### Lac de Morat / Murtensee

Brèmes / Brachsmen . . . . .	12,3	15,5	13,5	13,2	5,4
Brochets / Hechte . . . . .	2,0	1,1	0,9	1,2	1,1
Palées / Balchen . . . . .	0,2	0,2	0,2	0,7	0,4
Perches / Egli . . . . .	5,5	3,7	8,6	5,8	5,7
Silures / Welse . . . . .	0,9	0,7	0,8	0,2	0,5
Truites / Forellen . . . . .	0,2	0,5	0,6	0,4	0,2
Vengerons / Rotaugen . . . . .	52,2	49,8	53,5	80,9	57,3
Autres / Andere . . . . .	0,4	0,4	0,4	0,3	0,2

<sup>1</sup>Par des pêcheurs professionnels domiciliés dans le canton de Fribourg / Von im Kanton Freiburg wohnhaften Berufsfischern

<sup>2</sup>Y compris les platelles / Platellen inbegriffen

## Permis de pêche dans les cours d'eau et lacs cantonaux, depuis 1988

Fischereipatente für die Wasserläufe und kantonalen Seen, seit 1988

	1988	1989	1990	1991	1992
<b>Rivières et lacs cantonaux / Flüsse und Seen</b>					
Permis annuel / Jahrespatente . . . . .	2 860	2 568	2 671	2 627	2 301
Permis de 2 mois / Halbj.pat. (2 Monate) . . . . .	117	163	121	104	73
Permis de 15 jours / Ferienpat. (15 Tage) . . . . .	154	184	171	167	177
Permis d'un jour / Tagespatente . . . . .	1 767	1 609	1 631	1 805	1 842
<b>Rivières seulement / Nur Flüsse</b>					
Permis annuel / Jahrespatente . . . . .	314	303	329	313	348
Permis de 2 mois / Halbj.pat. (2 Monate) . . . . .	34	43	34	27	33
<b>Lacs cantonaux seulement / Nur Seen</b>					
Permis annuel / Jahrespatente . . . . .	675	755	800	808	896
Permis de 2 mois / Halbj.pat. (2 Monate) . . . . .	89	111	103	97	94
<b>Permis additionnel pour la pêche en bateau sur les lacs / Zusätzliche Patente für die Fischerei vom Schiff aus auf den Seen</b>					
	1 221	1 380	1 332	1 390	1 382

### Canal de la Broye et Bibera / Broyekanal und Bibera

Permis annuel / Jahrespatente . . . . .	364	355	308	284	260
Permis d'un jour / Tagespatente . . . . .	703	649	668	606	823

## Permis de chasse délivrés, infractions et gibier abattu, depuis 1975

Erteilte Jagdpatente, Übertretungsfälle und erlegtes Wild, seit 1975

Année Jahr	Personnes autorisées à chasser Jagd- berechtigte	Permis délivrés pour la chasse Patente für die Jagd		Permis pour chasses spéciales Patente für Spezial- jagden	Infractions Übertretungs- fälle	Gibier abattu Erlegtes Wild	
		en montagne im Gebirge	en plaine im Flachland			Gibier à poil Haarwild	Gibier à plume Federwild
1975	671	272	399	495	39	4 374	8 657
1976	635	256	379	455	112	3 945	7 516
1977	644	276	361	382	81	3 797	7 426
1978	631	283	348	382	74	2 026	7 939
1979	674	272	402	349	70	2 785	6 647
1980	701	291	410	381	35	3 182	7 897
1981	726	304	422	397	102	4 023	8 462
1982	767	331	436	400	102	3 040	6 588
1983	775	332	443	463	67	3 018	4 607
1984	792	321	471	508	60	3 067	3 781
1985	802	383	778 <sup>1</sup>	445	52	2 622	4 228
1986	815	405	876 <sup>1</sup>	474	41	2 959	3 917
1987	805	397	859 <sup>1</sup>	486	34	2 976	2 398
1988	773	412	814 <sup>1</sup>	526	68	3 319	1 672
1989	770	405	819 <sup>1</sup>	558	49	2 998	1 599
1990	766	439	817 <sup>1</sup>	554	25	3 452	1 250
1991	728	440	771 <sup>1</sup>	521	45	3 327	1 243
1992	748	380	710 <sup>1</sup>	559	70	3 692	1 464

<sup>1</sup>Depuis 1985, les permis pour la chasse en montagne ne sont pas valables en plaine / Die Patente für die Jagd im Gebirge sind seit 1985 nicht mehr gültig für die Jagd im Flachland

## Chevreaux et chamois abattus à la chasse, par district, en 1992

Während der Jagd erlegte Rehe und Gamsen, nach Bezirk, 1992

District	Chevreaux / Rehe			Chamois / Gamsen			Total	Bezirk
	Brocards Rehböcke	Chevrettes Rehgeissen	Total	Mâles Böcke	Femelles Geissen	Total		
Sarine	57	32	89	1	7	8	Saane	
Singine	209	87	296	38	12	50	Sense	
Gruyère	182	143	325	180	72	252	Greyerz	
Lac	91	40	131	–	–	–	See	
Glâne	44	27	71	–	–	–	Glâne	
Broye	51	39	90	–	–	–	Broye	
Veveyse	27	21	48	3	2	5	Vivisbach	
Canton	661	389	1 050	222	93	315	Kanton	

## Gibier abattu, par genre, depuis 1975

Erlegtes Wild, nach Arten, seit 1975

### Gibier à poil / Haarwild

Année Jahr	Renards Füchse	Chevreuils Rehe	Lièvres Hasen	Chamois Gemsen	Blaireaux Dachse	Autre gibier à poil Anderes Haarwild	Total
1975	2 333	495	987	217	141	201	4 374
1976	2 104	647	629	252	127	186	3 945
1977	2 131	596	561	226	90	193	3 797
1978	308	637	625	276	19	161	2 026
1979	221	1 305	763	227	20	249	2 785
1980	436	1 320	880	245	22	279	3 182
1981	425	1 412	1 635	266	29	256	4 023
1982	139	1 438	971	256	11	225	3 040
1983	203	1 379	1 008	259	6	163	3 018
1984	257	1 238	1 111	261	8	192	3 067
1985	514	753	767	293	11	284	2 622
1986	829	770	701	324	11	324	2 959
1987	1 239	665	472	294	11	295	2 976
1988	1 684	679	474	308	13	161	3 319
1989	1 610	711	277	288	8	104	2 998
1990	2 260	724	–	302	6	160	3 452
1991	2 125	728	–	308	24	142	3 327
1992	2 166	1 050	–	315	26	135	3 692

### Gibier à plume / Federwild

Année Jahr	Corneilles, pies, geais Krähen, Elstern, Häher	Ramiers Wild- tauben	Canards sauvages, oies sauvages Wildenten, Wildgänse	Faisans Fasane	Perdrix grises Rebhühner	Autre gibier à plume Anderes Feder- wild	Total
1975	4 693	1 683	1 290	354	292	345	8 657
1976	4 360	1 152	1 147	307	265	285	7 516
1977	4 440	1 024	1 278	260	211	213	7 426
1978	4 500	1 214	1 450	304	146	325	7 939
1979	3 950	813	1 294	274	125	191	6 647
1980	4 200	1 349	1 577	293	209	269	7 897
1981	4 375	1 734	1 481	328	265	279	8 462
1982	4 089	672	1 194	236	132	265	6 588
1983	2 889	219	1 116	73	117	193	4 607
1984	2 484	156	876	73	128	64	3 781
1985	2 705	135	1 198	60	42	88	4 228
1986	2 250	126	1 327	64	66	84	3 917
1987	597	431	1 191	61	34	84	2 398
1988	264	154	1 103	55	– <sup>2</sup>	96	1 672
1989	179	106	1 170	57	– <sup>2</sup>	87	1 599
1990	244	105	726	37	– <sup>2</sup>	138	1 250
1991	292	148	681	47	– <sup>2</sup>	75	1 243
1992	374	89	865	26	– <sup>2</sup>	110	1 464

<sup>1</sup>Dès 1978, seulement canards sauvages / Seit 1978 nur Wildenten

<sup>2</sup>Protégées depuis 1988 / Seit 1988 geschützt





**Industrie et commerce**  
**Industrie und Handel**

# Test conjoncturel, pour le canton et la Suisse, depuis 1988

Konjunkturtest, für den Kanton und die Schweiz, seit 1988

Année	Indice synthétique de la marche des affaires <sup>1</sup>		Utilisation de la capacité technique de production, en %	
Jahr	Sammelindex des Geschäftsganges <sup>1</sup>		Auslastung der technischen Produktionskapazitäten, in %	

## Ensemble de l'industrie Industrie insgesamt

	FR	CH	FR	CH
1988	18,3	7,2	89,4	87,7
1989	13,4	14,3	88,7	89,2
1990	-3,8	0,3	85,6	89,1
1991	-21,3	-25,8	82,0	83,5
1992	-20,1	-27,6	80,9	81,1

### 1988

1 <sup>er</sup> trimestre / 1. Quartal	14,1	3,5	88,5	86,8
2 <sup>e</sup> trimestre / 2. Quartal	16,7	5,4	90,3	87,5
3 <sup>e</sup> trimestre / 3. Quartal	24,1	9,3	89,9	88,1
4 <sup>e</sup> trimestre / 4. Quartal	18,3	10,6	88,9	88,6

### 1989

1 <sup>er</sup> trimestre / 1. Quartal	14,5	12,2	88,7	89,2
2 <sup>e</sup> trimestre / 2. Quartal	20,5	20,3	89,3	89,2
3 <sup>e</sup> trimestre / 3. Quartal	11,7	13,0	89,1	88,7
4 <sup>e</sup> trimestre / 4. Quartal	6,7	11,8	87,6	89,6

### 1990

1 <sup>er</sup> trimestre / 1. Quartal	4,0	11,8	88,1	89,5
2 <sup>e</sup> trimestre / 2. Quartal	-3,8	0,9	84,8	89,6
3 <sup>e</sup> trimestre / 3. Quartal	-4,3	-0,2	85,0	88,7
4 <sup>e</sup> trimestre / 4. Quartal	-11,3	-11,5	84,6	88,5

### 1991

1 <sup>er</sup> trimestre / 1. Quartal	-17,2	-22,6	80,9	84,7
2 <sup>e</sup> trimestre / 2. Quartal	-19,3	-25,6	82,2	83,2
3 <sup>e</sup> trimestre / 3. Quartal	-19,4	-26,2	83,9	83,3
4 <sup>e</sup> trimestre / 4. Quartal	-29,4	-28,8	81,2	82,8

### 1992

1 <sup>er</sup> trimestre / 1. Quartal	-19,7	-24,8	81,9	81,6
2 <sup>e</sup> trimestre / 2. Quartal	-17,5	-24,0	82,0	81,7
3 <sup>e</sup> trimestre / 3. Quartal	-18,9	-27,1	79,4	81,1
4 <sup>e</sup> trimestre / 4. Quartal	-24,1	-34,4	80,3	80,0

### 1993

1 <sup>er</sup> trimestre / 1. Quartal	-25,7	-34,4	79,6	79,1
2 <sup>e</sup> trimestre / 2. Quartal	-27,0	-35,4	81,8	79,5

<sup>1</sup>L'indicateur synthétique de la marche des affaires est calculé sur la base des réponses aux quatre questions suivantes: évolution de l'entrée globale des commandes et de la production par rapport au mois correspondant de l'année précédente, appréciation du carnet de commandes et des stocks de produits finis pour le mois d'enquête / Der Indikator «Geschäftsgang» setzt sich aus den Ergebnissen folgender vier Fragen zusammen: Bestellungseingang insgesamt und Produktion gegenüber dem Vorjahresmonat, Beurteilung des Auftragsbestands und der Fertigfabrikatelager im Umfragemonat

## Test conjoncturel, pour le canton et la Suisse, depuis 1988

Konjunkturtest, für den Kanton und die Schweiz, seit 1988

Année	Indice synthétique de la marche des affaires <sup>1</sup>		Utilisation de la capacité technique de production, en %	
Jahr	Sammelindex des Geschäftsganges <sup>1</sup>		Auslastung der technischen Produktionskapazitäten, in %	

### Denrées alimentaires

#### Nahrungs- und Genussmittelindustrie

	FR	CH	FR	CH
1988	6,7	3,5	81,4	83,4
1989	-4,9	5,3	81,2	82,9
1990	6,1	12,5	78,5	82,5
1991	11,6	6,1	77,4	80,0
1992	-4,1	-10,1	71,6	77,8

### 1988

1 <sup>er</sup> trimestre / 1. Quartal	8,1	9,6	84,0	83,8
2 <sup>e</sup> trimestre / 2. Quartal	-2,6	-1,3	81,8	83,1
3 <sup>e</sup> trimestre / 3. Quartal	25,7	4,6	83,6	84,2
4 <sup>e</sup> trimestre / 4. Quartal	-4,5	1,0	76,3	82,5

### 1989

1 <sup>er</sup> trimestre / 1. Quartal	-28,2	-11,5	81,7	82,2
2 <sup>e</sup> trimestre / 2. Quartal	20,6	17,5	83,1	82,8
3 <sup>e</sup> trimestre / 3. Quartal	-11,0	2,5	80,2	83,8
4 <sup>e</sup> trimestre / 4. Quartal	-1,0	12,5	79,7	82,9

### 1990

1 <sup>er</sup> trimestre / 1. Quartal	0,5	13,8	81,2	82,6
2 <sup>e</sup> trimestre / 2. Quartal	-5,2	6,3	78,8	82,7
3 <sup>e</sup> trimestre / 3. Quartal	6,7	14,1	75,6	81,9
4 <sup>e</sup> trimestre / 4. Quartal	22,4	15,8	78,3	82,9

### 1991

1 <sup>er</sup> trimestre / 1. Quartal	14,3	11,6	76,9	79,9
2 <sup>e</sup> trimestre / 2. Quartal	24,0	6,1	83,8	80,1
3 <sup>e</sup> trimestre / 3. Quartal	14,4	9,7	75,8	81,1
4 <sup>e</sup> trimestre / 4. Quartal	-6,3	-3,0	73,1	79,1

### 1992

1 <sup>er</sup> trimestre / 1. Quartal	-0,1	-10,3	72,8	78,0
2 <sup>e</sup> trimestre / 2. Quartal	-1,7	-7,1	72,1	78,3
3 <sup>e</sup> trimestre / 3. Quartal	-8,3	-10,4	70,3	77,0
4 <sup>e</sup> trimestre / 4. Quartal	-6,2	-12,5	71,4	77,8

### 1993

1 <sup>er</sup> trimestre / 1. Quartal	-6,0	-4,9	75,5	78,6
2 <sup>e</sup> trimestre / 2. Quartal	4,9	-4,6	76,9	78,4

<sup>1</sup>Voir remarque page 200 / Siehe Bemerkung Seite 200

## Test conjoncturel, pour le canton et la Suisse, depuis 1988

Konjunkturtest, für den Kanton und die Schweiz, seit 1988

Année	Indice synthétique de la marche des affaires <sup>1</sup>		Utilisation de la capacité technique de production, en %	
Jahr	Sammelindex des Geschäftsganges <sup>1</sup>		Auslastung der technischen Produktionskapazitäten, in %	

### Industrie du bois et du meuble

#### Holzverarbeitende Industrie

	FR	CH	FR	CH
1988	20,1	1,3	94,2	89,2
1989	18,6	5,6	93,5	88,2
1990	-19,3	-13,5	89,8	85,5
1991	-61,7	-46,8	87,5	82,1
1992	-51,6	-41,7	84,8	79,2

#### 1988

1 <sup>er</sup> trimestre / 1. Quartal	15,0	0,3	86,7	89,4
2 <sup>e</sup> trimestre / 2. Quartal	22,0	-5,4	94,8	90,1
3 <sup>e</sup> trimestre / 3. Quartal	26,0	7,8	96,5	88,8
4 <sup>e</sup> trimestre / 4. Quartal	17,5	2,6	98,9	88,6

#### 1989

1 <sup>er</sup> trimestre / 1. Quartal	13,3	-0,2	90,2	88,5
2 <sup>e</sup> trimestre / 2. Quartal	19,1	11,5	91,9	87,9
3 <sup>e</sup> trimestre / 3. Quartal	42,5	5,0	96,8	89,4
4 <sup>e</sup> trimestre / 4. Quartal	-0,4	6,3	95,2	86,9

#### 1990

1 <sup>er</sup> trimestre / 1. Quartal	0,6	-2,4	93,4	84,3
2 <sup>e</sup> trimestre / 2. Quartal	-31,0	-10,2	90,9	86,3
3 <sup>e</sup> trimestre / 3. Quartal	-27,6	-19,3	86,7	84,2
4 <sup>e</sup> trimestre / 4. Quartal	-19,3	-22,0	88,1	87,3

#### 1991

1 <sup>er</sup> trimestre / 1. Quartal	-42,6	-47,2	86,2	83,5
2 <sup>e</sup> trimestre / 2. Quartal	-68,7	-44,3	84,8	80,9
3 <sup>e</sup> trimestre / 3. Quartal	-73,1	-44,7	90,8	84,0
4 <sup>e</sup> trimestre / 4. Quartal	-62,5	-50,9	88,2	80,0

#### 1992

1 <sup>er</sup> trimestre / 1. Quartal	-63,5	-41,1	84,9	82,3
2 <sup>e</sup> trimestre / 2. Quartal	-47,9	-41,0	85,2	77,9
3 <sup>e</sup> trimestre / 3. Quartal	-51,0	-39,8	83,4	78,7
4 <sup>e</sup> trimestre / 4. Quartal	-44,1	-45,2	85,9	78,0

#### 1993

1 <sup>er</sup> trimestre / 1. Quartal	-22,4	-45,3	79,3	74,3
2 <sup>e</sup> trimestre / 2. Quartal	-33,4	-41,7	88,7	77,9

<sup>1</sup>Voir remarque page 200 / Siehe Bemerkung Seite 200

## Test conjoncturel, pour le canton et la Suisse, depuis 1988

Konjunkturtest, für den Kanton und die Schweiz, seit 1988

Année	Indice synthétique de la marche des affaires <sup>1</sup>		Utilisation de la capacité technique de production, en %	
Jahr	Sammelindex des Geschäftsganges <sup>1</sup>		Auslastung der technischen Produktionskapazitäten, in %	

### Arts graphiques

#### Grafisches Gewerbe

	FR	CH	FR	CH
1988	26,5	0,4	89,1	87,2
1989	10,3	3,0	78,3	86,0
1990	2,9	-4,6	89,3	86,0
1991	-19,6	-27,5	93,1	83,2
1992	-27,4	-34,5	87,9	80,3

#### 1988

1 <sup>er</sup> trimestre / 1. Quartal	24,8	-0,2	86,8	86,5
2 <sup>e</sup> trimestre / 2. Quartal	32,5	1,3	88,7	86,9
3 <sup>e</sup> trimestre / 3. Quartal	19,2	-1,7	88,7	87,7
4 <sup>e</sup> trimestre / 4. Quartal	29,3	2,2	92,4	87,6

#### 1989

1 <sup>er</sup> trimestre / 1. Quartal	16,9	8,5	87,1	87,2
2 <sup>e</sup> trimestre / 2. Quartal	-5,1	-1,1	87,9	86,8
3 <sup>e</sup> trimestre / 3. Quartal	6,0	1,2	72,7	84,9
4 <sup>e</sup> trimestre / 4. Quartal	23,4	3,4	65,5	85,3

#### 1990

1 <sup>er</sup> trimestre / 1. Quartal	-5,5	0,3	88,2	87,5
2 <sup>e</sup> trimestre / 2. Quartal	18,6	-3,9	89,2	85,8
3 <sup>e</sup> trimestre / 3. Quartal	5,1	-4,9	86,2	85,2
4 <sup>e</sup> trimestre / 4. Quartal	-6,5	-9,8	93,8	85,7

#### 1991

1 <sup>er</sup> trimestre / 1. Quartal	-1,2	-23,6	90,1	83,5
2 <sup>e</sup> trimestre / 2. Quartal	-13,3	-25,3	93,2	82,9
3 <sup>e</sup> trimestre / 3. Quartal	-25,7	-30,8	91,5	83,7
4 <sup>e</sup> trimestre / 4. Quartal	-38,3	-30,3	97,6	82,7

#### 1992

1 <sup>er</sup> trimestre / 1. Quartal	-21,6	-29,6	92,9	82,3
2 <sup>e</sup> trimestre / 2. Quartal	-34,0	-32,2	89,6	80,9
3 <sup>e</sup> trimestre / 3. Quartal	-39,8	-36,4	86,3	79,1
4 <sup>e</sup> trimestre / 4. Quartal	-14,2	-39,8	83,0	79,0

#### 1993

1 <sup>er</sup> trimestre / 1. Quartal	7,8	-33,9	86,4	79,1
2 <sup>e</sup> trimestre / 2. Quartal	-20,8	-35,5	83,6	78,3

<sup>1</sup>Voir remarque page 200 / Siehe Bemerkung Seite 200

## Test conjoncturel, pour le canton et la Suisse, depuis 1988

Konjunkturtest, für den Kanton und die Schweiz, seit 1988

Année	Indice synthétique de la marche des affaires <sup>1</sup>		Utilisation de la capacité technique de production, en %	
Jahr	Sammelindex des Geschäftsganges <sup>1</sup>		Auslastung der technischen Produktionskapazitäten, in %	
<b>Métallurgie</b>				
<b>Metallindustrie</b>	FR	CH	FR	CH
1988	3,0	13,5	88,7	88,8
1989	18,0	20,7	91,5	90,7
1990	- 1,1	3,4	84,7	90,3
1991	- 35,7	- 32,7	75,1	82,4
1992	- 28,9	- 33,3	75,7	81,0
<b>1988</b>				
1 <sup>er</sup> trimestre / 1. Quartal	- 7,5	5,4	86,8	86,9
2 <sup>e</sup> trimestre / 2. Quartal	6,6	11,0	88,3	89,1
3 <sup>e</sup> trimestre / 3. Quartal	5,2	18,2	89,2	89,1
4 <sup>e</sup> trimestre / 4. Quartal	7,7	19,5	90,7	90,2
<b>1989</b>				
1 <sup>er</sup> trimestre / 1. Quartal	18,7	20,8	88,5	90,6
2 <sup>e</sup> trimestre / 2. Quartal	17,4	24,7	91,9	90,9
3 <sup>e</sup> trimestre / 3. Quartal	17,6	19,4	93,4	90,7
4 <sup>e</sup> trimestre / 4. Quartal	18,1	17,7	92,1	90,7
<b>1990</b>				
1 <sup>er</sup> trimestre / 1. Quartal	15,2	14,9	88,1	91,2
2 <sup>e</sup> trimestre / 2. Quartal	12,8	10,4	82,2	90,8
3 <sup>e</sup> trimestre / 3. Quartal	- 10,0	1,3	86,4	90,2
4 <sup>e</sup> trimestre / 4. Quartal	- 22,4	- 13,1	82,3	89,1
<b>1991</b>				
1 <sup>er</sup> trimestre / 1. Quartal	- 35,8	- 26,5	77,4	83,8
2 <sup>e</sup> trimestre / 2. Quartal	- 38,9	- 31,3	76,7	83,2
3 <sup>e</sup> trimestre / 3. Quartal	- 27,2	- 33,4	74,0	80,9
4 <sup>e</sup> trimestre / 4. Quartal	- 40,7	- 39,6	72,5	81,6
<b>1992</b>				
1 <sup>er</sup> trimestre / 1. Quartal	- 38,9	- 32,6	69,4	80,8
2 <sup>e</sup> trimestre / 2. Quartal	- 23,7	- 29,4	72,5	81,0
3 <sup>e</sup> trimestre / 3. Quartal	- 20,2	- 30,0	81,0	81,9
4 <sup>e</sup> trimestre / 4. Quartal	- 33,0	- 41,0	80,0	80,3
<b>1993</b>				
1 <sup>er</sup> trimestre / 1. Quartal	- 27,7	- 42,8	77,1	79,5
2 <sup>e</sup> trimestre / 2. Quartal	- 33,6	- 43,1	76,9	80,4

<sup>1</sup>Voir remarque page 200 / Siehe Bemerkung Seite 200

## Test conjoncturel, pour le canton et la Suisse, depuis 1988

Konjunkturtest, für den Kanton und die Schweiz, seit 1988

Année	Indice synthétique de la marche des affaires <sup>1</sup>		Utilisation de la capacité technique de production, en %	
Jahr	Sammelindex des Geschäftsganges <sup>1</sup>		Auslastung der technischen Produktionskapazitäten, in %	
<b>Machines et appareils</b>				
<b>Maschinen- und Apparateindustrie</b>				
	FR	CH	FR	CH
1988	26,9	-3,0	97,8	88,6
1989	24,2	13,3	95,2	90,8
1990	0,4	0,8	91,6	91,4
1991	-17,1	-33,9	86,2	84,9
1992	-19,9	-36,3	84,5	81,3
<b>1988</b>				
1 <sup>er</sup> trimestre / 1. Quartal	13,8	-6,1	97,4	89,1
2 <sup>e</sup> trimestre / 2. Quartal	26,7	-3,7	98,6	88,6
3 <sup>e</sup> trimestre / 3. Quartal	32,7	-0,1	96,7	87,9
4 <sup>e</sup> trimestre / 4. Quartal	34,4	-1,9	98,5	88,9
<b>1989</b>				
1 <sup>er</sup> trimestre / 1. Quartal	44,9	6,3	100,3	89,9
2 <sup>e</sup> trimestre / 2. Quartal	32,3	17,2	94,4	90,3
3 <sup>e</sup> trimestre / 3. Quartal	14,4	16,2	94,8	90,6
4 <sup>e</sup> trimestre / 4. Quartal	5,1	13,5	91,5	92,3
<b>1990</b>				
1 <sup>er</sup> trimestre / 1. Quartal	5,2	12,4	92,9	91,5
2 <sup>e</sup> trimestre / 2. Quartal	11,8	7,6	93,3	92,3
3 <sup>e</sup> trimestre / 3. Quartal	2,9	0,2	90,9	91,5
4 <sup>e</sup> trimestre / 4. Quartal	-18,2	-17,2	89,5	90,5
<b>1991</b>				
1 <sup>er</sup> trimestre / 1. Quartal	-17,5	-26,9	88,2	87,3
2 <sup>e</sup> trimestre / 2. Quartal	-14,7	-35,6	84,5	84,3
3 <sup>e</sup> trimestre / 3. Quartal	-14,9	-35,9	84,2	84,0
4 <sup>e</sup> trimestre / 4. Quartal	-21,2	-37,4	87,8	84,2
<b>1992</b>				
1 <sup>er</sup> trimestre / 1. Quartal	-13,7	-33,4	87,6	80,7
2 <sup>e</sup> trimestre / 2. Quartal	-20,6	-34,5	86,4	82,6
3 <sup>e</sup> trimestre / 3. Quartal	-14,9	-35,8	80,0	81,6
4 <sup>e</sup> trimestre / 4. Quartal	-30,5	-41,6	84,2	80,3
<b>1993</b>				
1 <sup>er</sup> trimestre / 1. Quartal	-51,4	-43,6	81,0	79,7
2 <sup>e</sup> trimestre / 2. Quartal	-53,7	-44,0	79,9	79,2

<sup>1</sup>Voir remarque page 200 / Siehe Bemerkung Seite 200

## Importation et exportation du canton de Fribourg, en tonnes et en 1000 fr., depuis 1976

Einfuhr und Ausfuhr des Kantons Freiburg, in Tonnen und 1000 Fr., seit 1976

Année Jahr	Importation <sup>1</sup> / Einfuhr <sup>1</sup>		Exportation / Ausfuhr	
	en tonnes in Tonnen	en 1000 fr. in 1000 Fr.	en tonnes in Tonnen	en 1000 fr. in 1000 Fr.
1976	149 106	281 607	42 252	292 864
1977	139 543	320 961	56 437	370 655
1978	170 016	356 952	66 195	417 385
1979	207 140	433 277	76 899	470 157
1980	215 504	563 715	89 960	576 616
1981	226 201	546 032	93 598	712 935
1982	232 589	560 661	102 069	727 851
1983	237 459	597 858	120 844	823 568
1984	265 334	722 131	138 494	1 034 713
1985	266 165	834 421	118 858	1 142 065
1986	263 197	857 592	121 734	1 214 795
1987	279 635	1 016 932	126 571	1 280 310
1988	292 256	1 187 745	107 711	1 320 286
1989	308 587	1 392 151	110 684	1 561 464
1990	309 387	1 518 132	121 706	1 709 264
1991	303 537	1 472 519	120 009	1 832 785
1992	298 832	1 408 109	144 087	2 022 200

<sup>1</sup> Importations directes de marchandises et importations indirectes de marchandises pour lesquelles la destination vers le canton de Fribourg est connue / Direkte Wareneinfuhren und indirekte Wareneinfuhren, deren Bestimmung nach dem Kanton Freiburg bekannt ist

## Commerce extérieur du canton de Fribourg, selon l'emploi des marchandises, en 1992<sup>1</sup>

Aussenhandel des Kantons Freiburg, nach Verwendungszweck, 1992<sup>1</sup>

Importation<sup>2</sup> / Einfuhr<sup>2</sup>

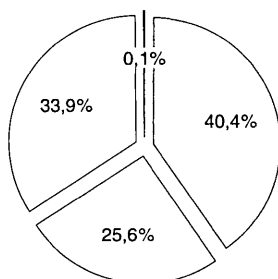

Exportation / Ausfuhr

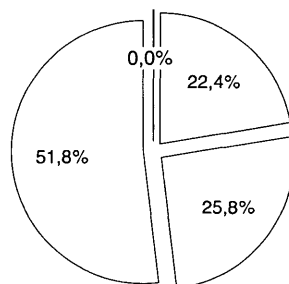

- |                                    |                                     |                           |
|------------------------------------|-------------------------------------|---------------------------|
| Biens de consommation              | <input type="checkbox"/>            | Konsumgüter               |
| Biens d'équipement                 | <input type="checkbox"/>            | Investitionsgüter         |
| Matières premières + demi-produits | <input type="checkbox"/>            | Rohstoffe + Halbfabrikate |
| Produits énergétiques              | <input checked="" type="checkbox"/> | Energieträger             |

<sup>1</sup> Valeur en % / Wert in %

<sup>2</sup> Importations directes de marchandises et importations indirectes de marchandises pour lesquelles la destination vers le canton de Fribourg est connue / Direkte Wareneinfuhren und indirekte Wareneinfuhren, deren Bestimmung nach dem Kanton Freiburg bekannt ist



## Importation<sup>1</sup> et exportation du canton de Fribourg, par pays, en 1000 fr.<sup>2</sup>, en 1991 et 1992

Einfuhr<sup>1</sup> und Ausfuhr des Kantons Freiburg, nach Ländern, in 1000 Fr.<sup>2</sup>, 1991 und 1992

Pays, groupe de pays	Importation / Einfuhr		Exportation / Ausfuhr		Land, Gruppe von Ländern
	1991	1992	1991	1992	
Rép. féd. d'Allemagne	351 575	383 843	399 708	477 497	BR Deutschland
France	418 951	413 394	244 198	267 457	Frankreich
Italie	148 199	154 186	154 018	157 931	Italien
Pays-Bas	54 910	56 989	66 809	65 352	Niederlande
Belgique + Luxembourg	41 479	37 623	45 033	62 433	Belgien + Luxemburg
Grande-Bretagne	178 881	74 995	96 349	101 636	Grossbritannien
Danemark-Féroé	9 946	11 467	14 164	15 491	Dänemark-Färöer
Espagne	30 372	34 113	53 311	71 527	Spanien
Portugal	3 707	4 966	9 676	11 774	Portugal
Irlande	705	244	860	1 247	Irland
Grèce	211	229	12 855	20 720	Griechenland
CE <sup>3</sup> en tout	1 238 935	1 172 049	1 096 981	1 253 064	EG <sup>3</sup> insgesamt
Autriche	33 962	38 126	49 890	63 425	Österreich
Norvège	7 799	15 767	5 279	4 551	Norwegen
Suède	52 112	56 109	31 998	32 252	Schweden
Finlande	7 675	8 433	4 964	4 035	Finnland
Islande	13 706	4 622	3 022	3 050	Island
AELE <sup>4</sup> en tout	115 254	123 057	95 154	107 313	EFTA <sup>4</sup> insgesamt
Turquie	1 938	1 588	1 936	4 279	Türkei
Pologne	804	807	4 831	2 022	Polen
Ex-Tchécoslovaquie	2 725	2 269	7 135	4 223	Ex-Tschechoslowakei
Hongrie	782	957	13 354	4 819	Ungarn
Bulgarie	1 041	11	396	833	Bulgarien
Ex-URSS	382	765	3 507	12 680	Ex-UdSSR
Ex-Yougoslavie	1 468	1 104	3 410	4 742	Ex-Jugoslawien
Autres pays d'Europe	96	68	4 373	1 627	Übriges Europa
<b>Europe en tout</b>	<b>1 363 426</b>	<b>1 302 675</b>	<b>1 231 076</b>	<b>1 395 602</b>	<b>Europa insgesamt</b>
Egypte	150	9	957	1 213	Ägypten
Nigeria	6	1	560	453	Nigeria
Afrique du Sud	35	59	2 391	1 804	Südafrika
Autres pays d'Afrique	2 127	1 435	22 257	15 006	Übriges Afrika
<b>Afrique en tout</b>	<b>2 318</b>	<b>1 504</b>	<b>26 165</b>	<b>18 476</b>	<b>Afrika insgesamt</b>
Israël	1 045	971	4 837	3 545	Israel
Arabie saoudite	628	109	41 961	45 928	Saudi-Arabien
Iran	322	392	540	2 221	Iran
Hongkong	4 960	5 594	118 913	171 489	Hongkong
Japon	20 634	16 285	100 965	77 293	Japan
Autres pays d'Asie	33 550	32 582	69 209	69 689	Übriges Asien
<b>Asie en tout</b>	<b>61 138</b>	<b>55 933</b>	<b>336 426</b>	<b>370 164</b>	<b>Asien insgesamt</b>
Canada	2 809	1 739	17 780	16 665	Kanada
Etats-Unis d'Amérique	37 281	41 253	186 463	180 041	Verein. Staaten v. Amerika
Mexique	1 879	2 283	6 181	7 405	Mexiko
Brésil + Argentine	334	411	3 092	2 405	Brasilien + Argentinien
Autres pays d'Amérique	1 909	1 370	20 000	23 433	Übriges Amerika
<b>Amérique en tout</b>	<b>44 212</b>	<b>47 057</b>	<b>233 517</b>	<b>229 949</b>	<b>Amerika insgesamt</b>
<b>Océanie</b>	<b>1 425</b>	<b>941</b>	<b>5 601</b>	<b>8 008</b>	<b>Ozeanien</b>
Total	1 472 519	1 408 109	1 832 785	2 022 200	Total

<sup>1</sup>Importations directes de marchandises et importations indirectes de marchandises pour lesquelles la destination vers le canton de Fribourg est connue / Direkte Wareneinfuhren und indirekte Wareneinfuhren, deren Bestimmung nach dem Kanton Freiburg bekannt ist

<sup>2</sup>Les éventuelles différences entre le total général et la somme des nombres ou celle des sous-totaux sont dues aux nombres arrondis / Allfällige Unterschiede zwischen Gesamtsumme und addierten Einzelwerten oder Teilsommen sind auf Rundungsdifferenzen zurückzuführen

<sup>3</sup>CE = Communauté européenne / EG = Europäische Gemeinschaft

<sup>4</sup>AELE = Association européenne de libre-échange / EFTA = Europäische Freihandelsassoziation

**Importation<sup>1</sup> du canton de Fribourg, en 1992**Einfuhr<sup>1</sup> des Kantons Freiburg, 1992

selon la nature des marchandises

en tonnes<sup>2</sup>en 1000 fr.<sup>2</sup>

<b>Produits de l'agriculture, de la sylviculture et de la pêche</b>	<b>64 876</b>	<b>104 718</b>
<b>Produits énergétiques</b>	<b>6 057</b>	<b>2 095</b>
<b>Textiles, habillement, chaussures</b>	<b>3 201</b>	<b>79 181</b>
Textiles	2 493	24 959
Habillement, chaussures	708	54 222
<b>Papier, ouvrages en papier et produits des arts graphiques</b>	<b>39 564</b>	<b>137 071</b>
<b>Cuir, caoutchouc, matières plastiques</b>	<b>11 768</b>	<b>158 482</b>
<b>Produits des industries chimiques et connexes</b>	<b>53 187</b>	<b>183 182</b>
Matières primaires, matières de base et matières plastiques non moulées	43 533	80 732
Produits finals	9 654	102 449
<b>Pierres et terres</b>	<b>59 801</b>	<b>49 714</b>
<b>Métaux</b>	<b>38 394</b>	<b>148 735</b>
Fer et acier	14 602	17 893
Métaux non ferreux	12 990	38 490
Ouvrages en métaux	10 802	92 353
<b>Machines, appareils, électronique</b>	<b>13 997</b>	<b>317 467</b>
Machines	11 328	247 766
Industrie électrique et électronique	2 668	69 701
<b>Véhicules</b>	<b>2 230</b>	<b>39 206</b>
<b>Instruments de précision, horlogerie et bijouterie</b>	<b>322</b>	<b>105 392</b>
Instruments de précision	217	36 175
Horlogerie	93	27 519
Métaux précieux et pierres gemmes	4	2 925
Bijouterie et joaillerie	8	38 773
<b>Autres produits</b>	<b>5 436</b>	<b>82 865</b>
<b>Total</b>	<b>298 832</b>	<b>1 408 109</b>

selon l'emploi des marchandises

<b>Matières premières et demi-produits</b>	<b>225 470</b>	<b>477 073</b>
Matières premières	35 839	12 668
Demi-produits et produits intermédiaires	189 631	464 406
<b>Produits énergétiques</b>	<b>6 057</b>	<b>2 095</b>
<b>Biens d'équipement</b>	<b>25 811</b>	<b>360 553</b>
<b>Biens de consommation</b>	<b>41 494</b>	<b>568 387</b>
Denrées alimentaires et tabacs	20 559	59 942
Autres biens non durables	8 443	231 363
Biens durables	12 492	277 082
<b>Total</b>	<b>298 832</b>	<b>1 408 109</b>

<sup>1</sup>Importations directes de marchandises et importations indirectes de marchandises pour lesquelles la destination vers le canton de Fribourg est connue / Direkte Wareneinfuhren und indirekte Wareneinfuhren, deren Bestimmung nach dem Kanton Freiburg bekannt ist

<sup>2</sup>Les éventuelles différences entre le total général et la somme des nombres ou celle des sous-totaux sont dues aux nombres arrondis / Allfällige Unterschiede zwischen Gesamtsumme und addierten Einzelwerten oder Teilsummen sind auf Rundungsdifferenzen zurückzuführen

## Exportation du canton de Fribourg, en 1992

Ausfuhr des Kantons Freiburg, 1992

in Tonnen <sup>1</sup>	in 1000 Fr. <sup>1</sup>	nach Warenart
<b>48 480</b>	<b>85 161</b>	<b>Land- und forstwirtschaftliche Produkte, Fischerei</b>
<b>11</b>	<b>4</b>	<b>Energieträger</b>
<b>1 253</b>	<b>27 461</b>	<b>Textilien, Bekleidung, Schuhe</b>
1 071	13 644	Textilien
182	13 817	Bekleidung, Schuhe
<b>7 265</b>	<b>44 280</b>	<b>Papier, Papierwaren und grafische Erzeugnisse</b>
<b>29 002</b>	<b>229 262</b>	<b>Leder, Kautschuk, Kunststoffe</b>
<b>13 261</b>	<b>282 334</b>	<b>Chemikalien und verwandte Erzeugnisse</b>
6 276	27 683	Rohstoffe, Grundstoffe und ungeformte Kunststoffe
6 985	254 651	Endprodukte
<b>11 623</b>	<b>32 752</b>	<b>Steine und Erden</b>
<b>22 886</b>	<b>168 216</b>	<b>Metalle</b>
250	898	Eisen und Stahl
349	3 195	Buntmetalle
22 287	164 122	Metallwaren
<b>8 569</b>	<b>410 574</b>	<b>Maschinen, Apparate, Elektronik</b>
6 463	260 924	Maschinen
2 106	149 650	Elektroindustrie und Elektronik
<b>823</b>	<b>14 951</b>	<b>Fahrzeuge</b>
<b>392</b>	<b>673 691</b>	<b>Präzisionsinstrumente, Uhren, Bijouterie</b>
153	97 436	Präzisionsinstrumente
220	495 751	Uhren
16	10 755	Edelmetalle und -steine
2	69 750	Bijouterie und Juwelierwaren
<b>521</b>	<b>53 514</b>	<b>Übrige Waren</b>
<b>144 087</b>	<b>2 022 200</b>	<b>Total</b>

### nach Verwendungszweck

<b>85 928</b>	<b>522 548</b>	<b>Rohstoffe und Halbfabrikate</b>
6 209	9 231	Rohstoffe
79 719	513 317	Halbfabrikate und Zwischenprodukte
<b>11</b>	<b>4</b>	<b>Energieträger</b>
<b>16 293</b>	<b>452 907</b>	<b>Investitionsgüter</b>
<b>41 854</b>	<b>1 046 740</b>	<b>Konsumgüter</b>
34 103	64 252	Nahrungs- und Genussmittel
5 482	322 713	Übrige nicht dauerhafte Konsumgüter
2 269	659 775	Dauerhafte Konsumgüter
<b>144 087</b>	<b>2 022 200</b>	<b>Total</b>

<sup>1</sup>Les éventuelles différences entre le total général et la somme des nombres ou celle des sous-totaux sont dues aux nombres arrondis / Allfällige Unterschiede zwischen Gesamtsumme und addierten Einzelwerten oder Teilsommen sind auf Rundungsdifferenzen zurückzuführen

## Raisons sociales inscrites au Registre du Commerce, selon la forme juridique, depuis 1965

Im Handelsregister eingetragene Firmen, nach Rechtsform, seit 1965

Année	Raisons individuelles	Sociétés en nom collectif	Sociétés en commandite	S.A. <sup>1</sup>	S. à r. l.	Sociétés coopératives	Instituts <sup>2</sup>	Associations	Fondations	Succursales	Total
Jahr	Einzel-firmen	Kollektiv-gesell-schaften	Kom-mandit-gesell-schaften	AG <sup>1</sup>	GmbH	Genos-sen-schaften	Institute <sup>2</sup>	Vereine	Stiftun-gen	Filialen	
1965	2 357	255	19	1 422	50	762	29	64	230	93	5 281
1966	2 372	265	20	1 534	57	768	30	64	250	102	5 462
1967	2 439	277	19	1 628	58	769	30	65	269	109	5 663 <sup>3</sup>
1968	2 466	283	21	1 763	63	768	30	66	290	111	5 861 <sup>3</sup>
1969	2 510	301	21	1 939	63	775	30	67	318	115	6 139 <sup>3</sup>
1970	2 545	300	20	2 142	59	772	30	67	337	125	6 397 <sup>3</sup>
1971	2 486	317	19	2 339	56	768	31	65	366	125	6 572
1972	2 512	312	16	2 543	58	763	29	63	386	128	6 810
1973	2 547	316	16	2 708	58	755	32	63	402	134	7 031
1974	2 664	307	19	2 942	60	757	32	62	412	139	7 394
1975	2 691	285	17	3 234	60	759	35	64	420	160	7 725
1976	2 689	286	20	3 505	65	760	34	64	429	168	8 020
1977	2 657	281	20	3 825	71	768	34	64	440	176	8 336
1978	2 701	282	19	3 960	100	773	34	65	451	183	8 568
1979	2 720	275	21	4 152	114	777	35	66	461	192	8 813
1980	2 670	264	21	4 324	118	783	35	65	457	198	8 935
1981	2 754	272	24	4 544	120	785	35	65	463	214	9 276
1982	2 826	274	22	4 752	117	781	34	70	465	221	9 562
1983	2 881	282	25	4 936	112	790	34	71	470	242	9 843
1984	2 943	301	24	5 079	104	797	34	71	476	273	10 102
1985	2 827	311	22	5 333	104	795	34	74	496	304	10 300
1986	2 977	325	19	5 460	98	796	33	80	490	318	10 596
1987	3 076	353	21	5 693	99	794	32	77	478	326	10 949
1988	3 232	368	20	5 971	97	798	31	80	472	332	11 401
1989	3 390	418	22	6 413	98	797	31	83	473	347	12 072
1990	3 562	442	24	6 712	99	796	31	83	491	347	12 587
1991	3 676	443	25	7 024	98	806	31	85	504	364	13 056
1992	3 795	437	26	7 210	102	818	29	90	498	364	13 369

<sup>1</sup>Y compris les SA en liquidation ou en faillite qui n'ont pas encore été radiées / Einschliesslich AG in Liquidation oder in Konkurs, die jedoch im Handelsregister noch nicht gelöscht sind

<sup>2</sup>Et collectivités de droit public / Und Körperschaften des öffentlichen Rechts

<sup>3</sup>Indivisions non comprises / Ohne Gemeinschaften

## Etablissements publics, depuis 1976

Öffentliche Gaststätten, seit 1976

Année Jahr	Hôtels, auberges Hotels, Gaststätten	Cafés-restaurants <sup>1</sup>	Tea-rooms	Pensions Pensionen	Dancings Tanzlokale	Total
1976	295	230	94	19	14	652
1977	294	235	94	19	14	656
1978	294	236	94	19	14	657
1979	275	249	89	17	13	643
1980	277	255	88	18	13	651
1981	274	260	89	19	14	656
1982	269	267	90	19	14	659
1983	272	268	92	18	14	664
1984	274	271	92	18	14	669
1985	275	271	93	23	14	676
1986	265	271	101	22	14	673
1987	261	276	96	22	14	669
1988	261	278	99	22	14	674
1989	262	279	99	22	15	677
1990	252	295	96	20	16	679
1991	250	303	91	21	17	682
1992	236	324	99	26	17	702

## Dont avec alcool / Davon mit Alkohol

Année Jahr	Hôtels, auberges Hotels, Gaststätten	Cafés-restaurants <sup>1</sup>	Tea-rooms	Pensions Pensionen	Dancings Tanzlokale	Total
1976	292	221	55	3	14	585
1977	291	225	55	3	14	588
1978	291	226	54	6	14	591
1979	274	239	60	6	13	592
1980	276	244	60	7	13	600
1981	273	251	60	11	14	609
1982	268	257	61	11	14	611
1983	271	259	62	14	14	620
1984	273	262	62	14	14	625
1985	274	262	63	19	14	632
1986	264	262	68	17	14	625
1987	259	267	60	15	14	615
1988	259	268	60	15	14	616
1989	260	269	60	15	15	619
1990	252	288	58	13	16	627
1991	250	291	58	14	17	630
1992	236	313	58	13	17	637

<sup>1</sup>Y compris restaurants de grands magasins / Restaurants der Warenhäuser inbegriffen



**Construction et logement**  
**Bautätigkeit und Wohnungen**

## Activité dans la construction, selon le maître de l'ouvrage, depuis 1980

Bautätigkeit, nach Bauherr, seit 1980

Année Jahr	Communes Gemeinden	Canton Kanton	Confédération Bund	Chemins de fer privés Privatbahnen	Ménages et autres entreprises privées Haushaltungen und übrige Privat- unternehmungen	Total
En 1000 francs / In 1000 Franken						
1980	85 118	145 634	17 266	467	448 653	697 138
1981	105 081	134 409	35 991	1 935	504 082	781 498
1982	120 326	103 019	57 368	2 490	474 789	757 992
1983	112 146	83 503	42 356	6 250	559 213	803 468
1984	138 447	69 776	20 261	10 895	711 874	951 253
1985	157 923	90 937	18 757	13 452	690 512	971 581
1986	169 172	74 907	27 612	9 156	738 236	1 019 083
1987	172 738	80 168	31 518	10 206	811 489	1 106 119
1988	208 280	75 939	35 975	6 575	917 232	1 244 001
1989	252 605	97 708	41 184	9 226	1 055 838	1 456 561
1990	278 991	132 082	50 955	9 319	1 106 181	1 577 528
1991	227 971	180 121	70 097	18 236	913 327	1 409 752
1992	250 706	171 164	75 406	22 528	863 247	1 383 051

## Activité dans la construction, par catégorie de travaux, depuis 1980

Bautätigkeit, nach Bauart, seit 1980

Année Jahr	Publics (y compris l'entretien) Öffentliche (Unterhalt inbegriffen)			Total	Privés (sans l'entretien) Private (ohne Unterhalt)			En tout Insgesamt
	Routes Strassen	Autres travaux du génie civil Übriger Tiefbau	Bâtiments Hochbau		Logements Wohnungsbau	Autres travaux Übrige Bauten	Total	
En 1000 francs / In 1000 Franken								
1980	117 997	51 033	78 988	248 018	303 873	145 247	449 120	697 138
1981	116 887	63 134	95 460	275 481	350 405	155 612	506 017	781 498
1982	83 139	81 308	116 266	280 713	328 519	148 760	477 279	757 992
1983	69 926	80 427	87 652	238 005	428 333	137 130	565 463	803 468
1984	61 649	83 221	83 614	228 484	549 707	173 062	722 769	951 253
1985	66 526	98 521	102 570	267 617	515 175	188 789	703 964	971 581
1986	60 976	122 159	88 556	271 691	552 240	195 152	747 392	1 019 083
1987	62 384	114 646	107 394	284 424	592 903	228 792	821 695	1 106 119
1988	72 373	124 566	123 255	320 194	642 618	281 189	923 807	1 244 001
1989	82 971	142 679	165 847	391 497	673 706	391 358	1 065 064	1 456 561
1990	88 128	172 059	201 841	462 028	669 860	445 640	1 115 500	1 577 528
1991	118 141	153 212	206 836	478 189	550 203	381 360	931 563	1 409 752
1992	112 262	171 918	213 096	497 276	621 423	264 352	885 775	1 383 051



**Autorisations de construire, par destination et par district, en 1000 francs<sup>1</sup>, depuis 1987**Baubewilligungen, nach Bestimmung und Bezirk, in 1000 Franken<sup>1</sup>, seit 1987

District / Bezirk	1987	1988	1989	1990	1991	1992
-------------------	------	------	------	------	------	------

**Maison à un logement / Einfamilienhaus**

Frg V. / Frg St.	2 548	704	2 193	1 340	2 773	797
Sarine C. / Saane-L.	44 848	41 054	42 187	35 769	25 605	30 884
Singine / Sense	29 166	36 748	34 899	26 072	23 432	24 305
Gruyère / Greyerz	38 421	38 274	36 162	23 763	17 997	17 711
Lac / See	28 898	35 227	23 912	24 704	22 006	21 810
Glâne / Glane	23 225	20 001	26 266	16 963	10 393	14 785
Broye / Broye	24 475	33 971	30 647	16 542	15 441	14 451
Veveyse / Vivisbach	12 785	11 746	14 168	9 113	6 281	4 525
Canton / Kanton	204 366	217 724	210 433	154 266	123 929	129 269

**Maison à plusieurs logements / Mehrfamilienhaus**

Frg V. / Frg St.	41 301	47 847	61 626	37 627	36 354	86 140
Sarine C. / Saane-L.	80 121	143 859	181 254	167 444	103 778	212 468
Singine / Sense	60 206	51 392	46 026	79 768	54 236	110 325
Gruyère / Greyerz	43 177	73 150	67 473	47 853	106 675	111 967
Lac / See	48 651	52 290	74 998	74 710	54 381	89 673
Glâne / Glane	30 809	37 485	35 737	39 154	61 540	57 692
Broye / Broye	20 018	40 116	44 553	30 905	58 640	62 877
Veveyse / Vivisbach	43 527	42 351	34 228	34 426	35 407	28 488
Canton / Kanton	367 810	488 490	545 895	511 888	511 011	759 629

**Résidence secondaire / Ferlenhaus**

Frg V. / Frg St.	—	—	—	—	—	—
Sarine C. / Saane-L.	1 130	447	1 127	20	—	380
Singine / Sense	121	1 353	970	541	720	105
Gruyère / Greyerz	5 732	12 986	7 599	7 510	6 836	10 636
Lac / See	285	987	—	851	1 116	1 705
Glâne / Glane	147	61	136	592	366	275
Broye / Broye	1 436	3 630	704	1 580	2 007	2 537
Veveyse / Vivisbach	1 255	1 095	877	—	2 468	250
Canton / Kanton	10 106	20 558	11 413	11 094	13 513	15 888

**Exploitation rurale / Landwirtschaftlicher Betrieb**

Frg V. / Frg St.	—	—	—	—	—	—
Sarine C. / Saane-L.	11 159	4 551	11 643	9 979	7 190	10 194
Singine / Sense	10 305	10 242	13 540	12 294	10 849	7 313
Gruyère / Greyerz	8 464	9 738	8 292	8 380	5 775	11 504
Lac / See	3 901	6 596	6 018	8 761	3 638	3 891
Glâne / Glane	7 416	8 826	9 743	8 342	4 421	10 755
Broye / Broye	2 501	3 301	5 129	6 796	7 018	2 801
Veveyse / Vivisbach	2 305	7 521	4 400	5 455	5 702	3 346
Canton / Kanton	46 051	50 774	58 765	60 005	44 592	49 804

<sup>1</sup>Les éventuelles différences entre le total général et la somme des nombres sont dues aux nombres arrondis / Allfällige Unterschiede zwischen Gesamtsumme und addierten Einzelwerten sind auf Rundungsdifferenzen zurückzuführen

**Autorisations de construire, par destination et par district, en 1000 francs<sup>1</sup>, depuis 1987**Baubewilligungen, nach Bestimmung und Bezirk, in 1000 Franken<sup>1</sup>, seit 1987

District / Bezirk	1987	1988	1989	1990	1991	1992
<b>Bâtiment industriel / Gewerbegebäude</b>						
Frg V. / Frg St.	2 945	1 344	2 787	7 480	9 240	2 421
Sarine C. / Saane-L.	30 546	57 050	89 607	102 716	68 631	29 035
Singine / Sense	13 535	30 264	39 725	44 504	14 073	10 897
Gruyère / Greyerz	11 030	13 219	20 992	22 305	12 043	14 067
Lac / See	2 790	28 526	25 271	34 170	17 898	22 357
Glâne / Glane	5 845	14 495	10 443	14 381	5 281	17 507
Broye / Broye	9 379	7 799	20 098	13 586	13 818	30 234
Veveyse / Vivisbach	19 767	1 340	24 983	2 208	6 671	5 982
Canton / Kanton	95 837	154 037	233 905	241 349	147 655	132 499

**Bâtiment commercial / Geschäftsgebäude**

Frg V. / Frg St.	4 611	2 070	32 944	4 418	17 985	5 793
Sarine C. / Saane-L.	36 792	87 877	66 509	4 087	47 861	62 211
Singine / Sense	4 260	3 332	1 047	8 055	4 108	2 014
Gruyère / Greyerz	6 809	3 726	15 926	1 269	29 355	20 930
Lac / See	2 292	9 132	1 310	6 782	3 753	15 202
Glâne / Glane	10 700	1 532	546	1 550	270	10 170
Broye / Broye	1 520	5 478	3 461	9 050	8 785	630
Veveyse / Vivisbach	1 633	3 050	45	–	9 340	6 534
Canton / Kanton	68 617	116 197	121 787	35 211	121 457	123 484

**Bâtiment administratif / Verwaltungsgebäude**

Frg V. / Frg St.	43 952	4 977	2 430	43 215	8 935	54 145
Sarine C. / Saane-L.	1 770	95	43 433	7 713	2 800	65 019
Singine / Sense	210	12 757	12 669	3 290	2 643	54
Gruyère / Greyerz	480	–	1 350	210	1 354	12 750
Lac / See	855	2 790	3 234	3 312	2 100	2 930
Glâne / Glane	90	818	630	3 651	–	–
Broye / Broye	25	4 150	1 170	2 987	170	9 435
Veveyse / Vivisbach	512	123	983	110	–	1 793
Canton / Kanton	47 894	25 709	65 899	64 488	18 002	146 126

**Équipement scolaire, culturel et religieux, social et d'intérêt général  
Ausrüstung des Schul-, Kultur-, Religions- und Sozialwesens**

Frg V. / Frg St.	6 566	34 487	8 667	6 620	135 150	25 081
Sarine C. / Saane-L.	22 146	52 480	25 083	15 615	21 636	20 120
Singine / Sense	14 429	50 470	7 119	2 155	7 923	7 576
Gruyère / Greyerz	31 544	38 620	10 104	10 570	44 024	24 850
Lac / See	9 433	12 956	6 280	19 631	4 030	4 816
Glâne / Glane	11 786	14 543	5 431	4 473	4 900	3 962
Broye / Broye	8 594	8 130	3 137	24 139	1 688	11 444
Veveyse / Vivisbach	6 778	7 632	75	284	7 052	726
Canton / Kanton	111 277	219 318	65 897	83 486	226 403	98 575

<sup>1</sup>Les éventuelles différences entre le total général et la somme des nombres sont dues aux nombres arrondis / Allfällige Unterschiede zwischen Gesamtsumme und addierten Einzelwerten sind auf Rundungsdifferenzen zurückzuführen

**Autorisations de construire, par destination et par district, en 1000 francs<sup>1</sup>, depuis 1987**Baubewilligungen, nach Bestimmung und Bezirk, in 1000 Franken<sup>1</sup>, seit 1987

District / Bezirk	1987	1988	1989	1990	1991	1992
<b>Ouvrage de génie civil / Tiefbau</b>						
Frg V. / Frg St.	1 122	1 430	1 747	738	1 290	4 888
Sarine C. / Saane-L.	21 758	23 005	29 406	20 858	14 195	32 389
Singine / Sense	8 931	22 854	10 376	8 742	10 867	6 268
Gruyère / Greyerz	33 431	23 978	26 450	19 990	45 102	47 561
Lac / See	23 660	14 120	15 319	11 055	14 868	14 349
Glâne / Glane	11 689	8 767	10 797	8 166	9 618	7 261
Broye / Broye	11 309	13 622	8 388	15 868	17 846	22 794
Veveyse / Vivisbach	14 857	10 293	7 633	8 593	9 990	4 531
Canton / Kanton	126 757	118 069	110 115	94 010	123 776	140 042

**Station-service, réservoir, équipement sportif, militaire, autre  
Militär-, Sportanlage, Tankstelle, Futtersilo, Behälter, übriges**

Frg V. / Frg St.	2 918	1 574	3 916	336	1 585	6 084
Sarine C. / Saane-L.	5 566	11 738	28 529	21 069	12 289	11 046
Singine / Sense	8 140	11 400	7 174	6 607	16 841	35 269
Gruyère / Greyerz	7 571	8 459	8 884	9 280	9 536	12 027
Lac / See	5 558	5 250	6 269	7 792	5 180	5 824
Glâne / Glane	2 750	8 590	2 586	9 801	7 211	7 699
Broye / Broye	2 635	5 178	3 132	7 004	5 807	4 284
Veveyse / Vivisbach	3 058	1 037	2 273	1 810	2 140	1 884
Canton / Kanton	38 197	53 227	62 763	63 698	60 589	84 117

**Garage**

Frg V. / Frg St.	1 223	2 090	4 736	749	164	80
Sarine C. / Saane-L.	1 855	7 794	5 772	6 498	1 098	12 543
Singine / Sense	2 470	3 533	5 726	1 298	896	5 049
Gruyère / Greyerz	1 240	1 415	4 648	460	4 812	627
Lac / See	2 392	4 107	4 527	938	643	525
Glâne / Glane	287	1 240	1 955	904	1 482	1 530
Broye / Broye	986	340	1 759	673	543	323
Veveyse / Vivisbach	486	308	774	342	2 004	1 936
Canton / Kanton	10 940	20 826	29 898	11 862	11 640	22 612

**Total**

Frg V. / Frg St.	107 185	96 522	121 046	102 524	213 476	185 429
Sarine C. / Saane-L.	257 692	429 950	524 548	391 768	305 083	486 288
Singine / Sense	151 773	234 343	179 270	193 324	146 589	209 173
Gruyère / Greyerz	187 899	223 565	207 880	151 591	283 509	284 630
Lac / See	128 716	171 982	167 137	192 705	129 614	183 082
Glâne / Glane	104 744	116 358	104 271	107 977	105 481	131 637
Broye / Broye	82 880	125 715	122 178	129 129	131 762	161 811
Veveyse / Vivisbach	106 963	86 495	90 439	62 340	87 056	59 995
Canton / Kanton	1 127 851	1 484 930	1 516 771	1 331 356	1 402 569	1 702 045

<sup>1</sup>Les éventuelles différences entre le total général et la somme des nombres sont dues aux nombres arrondis / Allfällige Unterschiede zwischen Gesamtsumme und addierten Einzelwerten sind auf Rundungsdifferenzen zurückzuführen

## Autorisations de construire: nouvelles constructions, par destination, depuis 1985

Baubewilligungen: Neubauten, nach Bestimmung, seit 1985

Année	Nombre d'autorisations de construire	Volume en m <sup>3</sup> SIA	Montant en 1000 fr. <sup>1</sup>	Nombre d'appartements	Nombre de pièces	Garages, n. de places
Jahr	Anzahl Baubewilligungen	Volumen in m <sup>3</sup> SIA	Wert in 1000 Fr. <sup>1</sup>	Anzahl Wohnungen	Anzahl Zimmer	Garagen, Anzahl Plätze

### Maison à un logement / Einfamilienhaus

1985	542	467 781	179 284	542	2 540	516
1986	518	481 647	195 410	518	2 498	531
1987	467	424 074	177 968	467	2 276	480
1988	473	446 601	194 991	473	2 285	457
1989	423	397 671	184 982	423	2 042	433
1990	283	265 500	130 848	283	1 382	261
1991	204	185 903	93 161	204	979	173
1992	221	197 945	100 019	221	1 043	223

### Maison à plusieurs logements / Mehrfamilienhaus

1985	248	842 684	313 298	1 656	5 734	1 045
1986	279	804 730	320 906	1 312	4 595	1 243
1987	219	687 345	278 403	1 169	3 912	974
1988	269	928 623	389 516	1 677	5 742	999
1989	294	1 032 791	432 208	1 654	5 509	1 108
1990	278	880 988	409 507	1 434	4 940	1 074
1991	295	853 874	403 228	1 485	5 272	981
1992	353	1 338 972	654 321	2 483	8 248	1 589

### Résidence secondaire / Ferienhaus

1985	42	27 338	11 434	62	225	40
1986	48	28 921	11 986	62	208	22
1987	24	16 004	7 369	36	123	6
1988	77	44 179	17 999	90	308	34
1989	19	21 202	9 551	37	135	18
1990	21	15 083	7 388	28	90	12
1991	24	18 193	9 947	40	141	19
1992	28	21 252	10 611	38	136	14

### Exploitation rurale / Landwirtschaftlicher Betrieb

1985	151	195 381	20 782	4	19	18
1986	164	231 388	24 067	12	43	19
1987	115	165 544	19 922	7	25	14
1988	142	209 199	25 649	6	33	5
1989	164	237 363	27 030	6	19	8
1990	137	210 364	30 915	11	34	10
1991	89	161 422	19 552	3	12	6
1992	125	212 290	29 136	7	27	7

<sup>1</sup>Les éventuelles différences entre le total général et la somme des nombres sont dues aux nombres arrondis / Allfällige Unterschiede zwischen Gesamtsumme und addierten Einzelwerten sind auf Rundungsdifferenzen zurückzuführen

## Autorisations de construire: nouvelles constructions, par destination, depuis 1985

Baubewilligungen: Neubauten, nach Bestimmung, seit 1985

Année	Nombre d'autorisations de construire	Volume en m <sup>3</sup> SIA	Montant en 1000 fr. <sup>1</sup>	Nombre d'appartements	Nombre de pièces	Garages, n. de places
Jahr	Anzahl Baubewilligungen	Volumen in m <sup>3</sup> SIA	Wert in 1000 Fr. <sup>1</sup>	Anzahl Wohnungen	Anzahl Zimmer	Garagen, Anzahl Plätze

### Bâtiment industriel / Gewerbegebäude

1985	39	225 089	36 112	6	21	3
1986	36	188 067	31 182	1	3	—
1987	42	455 131	68 927	8	33	138
1988	51	430 998	93 266	21	86	97
1989	65	804 594	194 677	47	164	253
1990	71	829 091	190 748	45	146	71
1991	37	390 738	121 064	7	26	1
1992	41	403 146	105 268	35	108	27

### Bâtiment commercial / Geschäftsgebäude

1985	6	23 867	10 523	4	9	1
1986	4	56 613	27 960	—	—	—
1987	13	182 127	49 233	24	74	417
1988	18	445 030	98 053	5	15	56
1989	15	405 540	112 800	28	97	276
1990	8	63 363	24 085	36	109	99
1991	23	216 553	73 086	26	76	160
1992	13	151 545	72 365	11	43	97

### Bâtiment administratif / Verwaltungsgebäude

1985	8	30 610	10 101	25	103	75
1986	11	97 203	29 363	18	27	2
1987	5	91 236	36 119	8	26	—
1988	7	36 640	20 799	4	16	60
1989	12	111 076	53 988	12	47	68
1990	9	93 926	55 155	2	7	3
1991	2	7 847	3 799	7	24	1
1992	14	235 855	126 687	10	32	22

### Équipement scolaire, culturel et religieux, social, d'intérêt général Ausrüstung des Schul-, Kultur-, Religions- und Sozialwesens

1985	63	61 866	27 745	61	117	26
1986	68	193 368	44 665	70	121	18
1987	60	148 610	84 821	6	16	35
1988	74	303 594	167 247	86	144	29
1989	59	106 184	36 255	26	56	11
1990	49	24 399	39 241	11	21	17
1991	46	260 744	129 290	4	12	3
1992	46	31 819	32 473	19	41	6

<sup>1</sup>Les éventuelles différences entre le total général et la somme des nombres sont dues aux nombres arrondis / Allfällige Unterschiede zwischen Gesamtsumme und addierten Einzelwerten sind auf Rundungsdifferenzen zurückzuführen

## Autorisations de construire: nouvelles constructions, par destination, depuis 1985

Baubewilligungen: Neubauten, nach Bestimmung, seit 1985

Année	Nombre d'autorisations de construire	Volume en m <sup>3</sup> SIA	Montant en 1000 fr. <sup>1</sup>	Nombre d'appartements	Nombre de pièces	Garages, n. de places
Jahr	Anzahl Baubewilligungen	Volumen in m <sup>3</sup> SIA	Wert in 1000 Fr. <sup>1</sup>	Anzahl Wohnungen	Anzahl Zimmer	Garagen, Anzahl Plätze

### Ouvrage de génie civil / Tiefbau

1985	250	4 000	96 557	—	—	—
1986	264	205	108 468	1	3	—
1987	306	3 115	115 049	—	—	—
1988	307	3 546	110 101	—	—	—
1989	313	6 574	102 745	—	—	53
1990	264	1 955	86 279	—	—	—
1991	298	4 288	109 577	—	—	2
1992	300	1 340	130 519	—	—	2

### Station-service, réservoir, équipement sportif, militaire, autre Militär-, Sportanlage, Tankstelle, Futtersilo, Behälter, übriges

1985	222	289 185	46 762	3	11	2
1986	216	286 660	45 095	1	5	45
1987	235	173 535	29 967	2	7	4
1988	277	282 237	43 598	5	20	4
1989	289	288 537	52 068	1	3	23
1990	285	200 033	47 456	5	20	5
1991	256	137 461	43 039	—	—	—
1992	254	279 561	59 051	4	16	15

### Garage

1985	219	92 560	16 750	—	—	1 077
1986	182	63 832	11 244	—	—	782
1987	197	48 324	9 599	—	—	579
1988	195	87 024	20 322	—	—	897
1989	193	121 305	29 438	—	—	1 233
1990	157	42 964	11 058	2	3	533
1991	129	46 860	11 254	—	—	493
1992	112	87 867	22 399	—	—	965

### Total des constructions nouvelles et reconstructions Total der Neu- und Wiederaufbauten

1985	1 790	2 260 361	769 349	2 363	8 779	2 803
1986	1 790	2 432 634	850 347	1 995	7 503	2 662
1987	1 683	2 395 045	877 377	1 727	6 492	2 647
1988	1 890	3 217 671	1 181 541	2 367	8 649	2 638
1989	1 846	3 532 837	1 235 740	2 234	8 072	3 484
1990	1 562	2 627 666	1 032 681	1 857	6 752	2 085
1991	1 403	2 283 883	1 016 996	1 776	6 542	1 839
1992	1 507	2 961 592	1 342 850	2 828	9 694	2 967

<sup>1</sup>Les éventuelles différences entre le total général et la somme des nombres sont dues aux nombres arrondis / Allfällige Unterschiede zwischen Gesamtsumme und addierten Einzelwerten sind auf Rundungsdifferenzen zurückzuführen

## Autorisations de construire, par genre, depuis 1985

Baubewilligungen, nach Bauart, seit 1985

Année	Nombre d'autorisations de construire	Volume en m <sup>3</sup> SIA	Montant en 1000 fr. <sup>1</sup>	Nombre d'appartements	Nombre de pièces	Garages n. de places
Jahr	Anzahl Baubewilligungen	Volumen in m <sup>3</sup> SIA	Wert in 1000 Fr. <sup>1</sup>	Anzahl Wohnungen	Anzahl Zimmer	Garagen Anzahl Plätze

### Construction nouvelle et reconstruction / Neu- und Wiederaufbau

1985	1 790	2 260 361	769 349	2 363	8 779	2 803
1986	1 790	2 432 634	850 347	1 995	7 503	2 662
1987	1 683	2 395 045	877 377	1 727	6 492	2 647
1988	1 890	3 217 671	1 181 541	2 367	8 649	2 638
1989	1 846	3 532 837	1 235 740	2 234	8 072	3 484
1990	1 562	2 627 666	1 032 681	1 857	6 752	2 085
1991	1 403	2 283 883	1 016 996	1 776	6 542	1 839
1992	1 507	2 961 592	1 342 850	2 828	9 694	2 967

### Agrandissement et surélévation / Vergrößerung und Erhöhung

1985	404	377 858	87 971	234	751	359
1986	367	388 680	90 103	200	638	114
1987	378	367 520	96 425	152	489	132
1988	345	348 851	104 337	104	326	85
1989	320	374 627	87 718	98	296	72
1990	297	389 878	122 539	83	234	166
1991	239	382 377	138 308	133	386	66
1992	148	249 977	103 375	99	349	31

### Réparation et transformation, rénovation, autre Reparatur und Umbau, Renovation, übriges

1985	688	9 511	135 856	444	1 239	90
1986	672	26 087	117 298	411	1 165	151
1987	793	2 296	154 049	394	1 242	128
1988	855	12 923	199 051	409	1 117	119
1989	899	10 491	193 313	457	1 278	142
1990	850	35 965	176 136	410	1 093	124
1991	897	80 182	247 265	431	1 256	101
1992	955	101 578	255 820	684	2 192	133

### Total

1985	2 882	2 647 730	993 175	3 041	10 769	3 252
1986	2 829	2 847 401	1 057 747	2 606	9 306	2 927
1987	2 854	2 764 861	1 127 851	2 273	8 223	2 907
1988	3 090	3 579 445	1 484 930	2 880	10 092	2 842
1989	3 065	3 917 955	1 516 771	2 789	9 646	3 698
1990	2 709	3 053 509	1 331 356	2 350	8 079	2 375
1991	2 539	2 746 442	1 402 569	2 340	8 184	2 006
1992	2 610	3 313 147	1 702 045	3 611	12 235	3 131

<sup>1</sup>Les éventuelles différences entre le total général et la somme des nombres sont dues aux nombres arrondis / Allfällige Unterschiede zwischen Gesamtsumme und addierten Einzelwerten sind auf Rundungsdifferenzen zurückzuführen

## Recensement des bâtiments et des logements, en 1990<sup>1</sup> Gebäude- und Wohnungszählung, 1990<sup>1</sup>

Nombre de bâtiments<sup>2</sup>, selon différentes caractéristiques relatives aux bâtiments, par district  
Anzahl Gebäude<sup>2</sup>, nach verschiedenen die Gebäude betreffenden Merkmalen, nach Bezirk

	Canton Kanton	Sarine Saane	Singine Sense	Gruyère Grejzer
<b>Bâtiments, en tout</b>	<b>44 790</b>	<b>11 071</b>	<b>7 721</b>	<b>8 085</b>
Bâtiments d'habitation	42 407	10 360	7 425	7 563
Maisons individuelles	25 909	6 037	4 386	4 707
Maisons à 2 logements	4 963	1 090	1 038	1 061
Maisons à 3 logements et plus	3 913	1 629	528	682
Autres bâtiments d'habitation	7 622	1 604	1 473	1 113
Autres bâtiments	2 383	711	296	522
Epoque de construction				
Construits avant 1947	18 461	3 932	2 673	3 553
Construits entre 1947 et 1960	4 352	1 184	797	792
Construits entre 1961 et 1970	5 414	1 368	1 133	936
Construits entre 1971 et 1980	7 022	1 929	1 483	1 144
Construits entre 1981 et 1990	9 541	2 658	1 635	1 660
Epoque de rénovation				
Rénovés entre 1961 et 1970	2 420	460	392	483
Rénovés entre 1971 et 1980	5 056	1 066	757	983
Rénovés entre 1981 et 1990	11 814	2 899	1 825	2 227
Non rénovés	25 500	6 646	4 747	4 392
Immeubles de ... étages				
1	5 209	815	1 106	719
2	26 422	5 321	5 118	4 877
3	9 518	2 924	1 203	1 933
4-5	3 004	1 479	280	521
6-7	406	326	9	27
8 et plus	231	206	5	8
Bâtiments en propriété par étage	730	230	93	150
Propriétaire				
Particulier(s)	40 712	9 499	7 127	7 465
Société immobilière	504	202	72	72
Soc. coop. de construct. (membres)	84	58	7	5
Autre soc. coop. de construction	198	99	36	14
Assurance	239	169	14	29
Fonds de placement immobilier	68	60	—	6
Fonds de prévoyance profession.	376	215	45	22
Autre fondation, association	448	172	67	87
Commune, canton, Confédération	1 164	293	162	218
Autres	997	304	191	167

<sup>1</sup>Le recensement des bâtiments et des logements ne s'étend pas à tous les bâtiments. Il ne retient que les immeubles contenant des locaux destinés à l'habitation ou utilisés à cette fin lors du recensement / Die Gebäude- und Wohnungszählung erstreckt sich nicht auf alle Gebäude, sondern nur auf jene mit Räumlichkeiten, die zum Wohnen bestimmt sind oder zum Zeitpunkt der Erhebung bewohnt waren

<sup>2</sup>Sans les habitations de fortune / Ohne Notunterkünfte



# Recensement des bâtiments et des logements, en 1990<sup>1</sup>

## Gebäude- und Wohnungszählung, 1990<sup>1</sup>

Nombre de bâtiments<sup>2</sup>, selon différentes caractéristiques relatives aux bâtiments, par district

Anzahl Gebäude<sup>2</sup>, nach verschiedenen die Gebäude betreffenden Merkmalen, nach Bezirk

Lac See	Glâne Glane	Broye Broye	Veveysse Vivisbach	
<b>5 728</b>	<b>3 661</b>	<b>5 646</b>	<b>2 878</b>	<b>Gebäude insgesamt</b>
5 460	3 444	5 401	2 754	Wohngebäude
3 316	1 865	3 737	1 841	Einfamilienhäuser
589	403	484	298	Zweifamilienhäuser
429	182	263	200	Drei- und Mehrfamilienhäuser
1 126	974	917	415	Andere Wohngebäude
268	217	245	124	Sonstige Gebäude
				<b>Bauperiode</b>
2 489	2 111	2 368	1 335	Vor 1947 erbaut
670	235	461	213	1947-1960 erbaut
657	241	745	334	1961-1970 erbaut
733	375	907	451	1971-1980 erbaut
1 179	699	1 165	545	1981-1990 erbaut
				<b>Renovationsperiode</b>
324	267	325	169	1961-1970 renoviert
650	522	712	366	1971-1980 renoviert
1 470	1 096	1 471	826	1981-1990 renoviert
3 284	1 776	3 138	1 517	Nicht renoviert
				<b>Gebäude mit ... Geschossen</b>
765	324	1 230	250	1
3 563	2 470	3 337	1 736	2
1 183	668	877	730	3
207	171	193	153	4-5
5	25	7	7	6-7
5	3	2	2	8 und mehr
82	45	68	62	<b>Gebäude im Stockwerkeigentum</b>
				<b>Eigentümer</b>
5 305	3 336	5 291	2 689	Privatperson(en)
43	20	80	15	Bau- oder Immobiliengesellschaft
–	14	–	–	Wohnbaugenossenschaft (Mitglieder)
4	7	12	26	Andere Wohnbaugenossenschaft
15	6	6	–	Versicherung
1	1	–	–	Immobilienfonds
50	16	24	4	Personalvorsorgestiftung
33	23	29	37	Andere Stiftung, Verein
160	149	131	51	Gemeinde, Kanton, Bund
117	89	73	56	Andere

<sup>1</sup>Le recensement des bâtiments et des logements ne s'étend pas à tous les bâtiments. Il ne retient que les immeubles contenant des locaux destinés à l'habitation ou utilisés à cette fin lors du recensement / Die Gebäude- und Wohnungszählung erstreckt sich nicht auf alle Gebäude, sondern nur auf jene mit Räumlichkeiten, die zum Wohnen bestimmt sind oder zum Zeitpunkt der Erhebung bewohnt waren

<sup>2</sup>Sans les habitations de fortune / Ohne Notunterkünfte

## Recensement des bâtiments et des logements, en 1990<sup>1</sup> Gebäude- und Wohnungszählung, 1990<sup>1</sup>

Nombre d'habitants<sup>2</sup>, selon différentes caractéristiques relatives aux bâtiments, par district  
Anzahl Bewohner<sup>2</sup>, nach verschiedenen die Gebäude betreffenden Merkmalen, nach Bezirk

	Canton Kanton	Sarine Saane	Singine Sense	Gruyère Greyerz
<b>Habitants, en tout</b>	<b>213 336</b>	<b>78 138</b>	<b>33 769</b>	<b>33 070</b>
Dans...				
Bâtiments d'habitation	198 200	71 937	32 209	30 130
Maisons individuelles	65 361	18 431	12 590	9 806
Maisons à 2 logements	21 544	4 955	4 637	4 114
Maisons à 3 logements et plus	67 598	34 111	8 075	10 307
Autres bâtiments d'habitation	43 697	14 440	6 907	5 903
Autres bâtiments	15 136	6 201	1 560	2 940
Epoque de construction				
Construits avant 1947	71 667	20 548	9 968	12 584
Construits entre 1947 et 1960	21 042	9 422	3 179	3 118
Construits entre 1961 et 1970	37 555	17 297	5 993	5 391
Construits entre 1971 et 1980	36 219	14 897	6 455	4 526
Construits entre 1981 et 1990	46 853	15 974	8 174	7 451
Epoque de rénovation				
Rénovés entre 1961 et 1970	8 309	1 947	1 491	1 487
Rénovés entre 1971 et 1980	20 448	5 838	3 026	3 447
Rénovés entre 1981 et 1990	63 634	23 886	8 824	10 207
Non rénovés	120 945	46 467	20 428	17 929
Immeubles de ... étages				
1	10 238	2 094	2 858	1 170
2	84 109	18 448	17 879	13 386
3	50 496	17 033	7 087	8 629
4-5	45 286	20 942	5 383	8 488
6-7	10 398	8 116	208	954
8 et plus	12 809	11 505	354	443
Bâtiments en propriété par étage	7 949	3 792	840	1 335
Propriétaire				
Particulier(s)	157 136	46 613	27 872	26 123
Société immobilière	8 452	4 658	686	1 466
Soc. coop. de construct. (membres)	1 962	1 655	34	79
Autre soc. coop. de construction	3 835	2 172	582	145
Assurance	7 097	5 308	237	935
Fonds de placement immobilier	2 222	2 039	-	116
Fonds de prévoyance profession.	11 841	7 377	1 118	748
Autre fondation, association	5 884	2 823	553	1 179
Commune, canton, Confédération	6 666	2 123	820	1 417
Autres	8 241	3 370	1 867	862

<sup>1</sup> Le recensement des bâtiments et des logements ne s'étend pas à tous les bâtiments. Il ne retient que les immeubles contenant des locaux destinés à l'habitation ou utilisés à cette fin lors du recensement / Die Gebäude- und Wohnungszählung erstreckt sich nicht auf alle Gebäude, sondern nur auf jene mit Räumlichkeiten, die zum Wohnen bestimmt sind oder zum Zeitpunkt der Erhebung bewohnt waren

<sup>2</sup> Chiffres provisoires; sans les personnes n'ayant pas de domicile fixe ou vivant dans une habitation de fortune / Provisorische Zahlen; ohne Personen, die keinen festen Wohnsitz haben oder in einer Notunterkunft leben

## Recensement des bâtiments et des logements, en 1990<sup>1</sup> Gebäude- und Wohnungszählung, 1990<sup>1</sup>

Nombre d'habitants<sup>2</sup>, selon différentes caractéristiques relatives aux bâtiments, par district  
Anzahl Bewohner<sup>2</sup>, nach verschiedenen die Gebäude betreffenden Merkmalen, nach Bezirk

Lac See	Glâne Glâne	Broye Broye	Veveyse Vivisbach	
<b>23 053</b>	<b>16 207</b>	<b>18 507</b>	<b>10 592</b>	<b>Bewohner insgesamt</b>
				In...
21 682	15 052	17 249	9 941	Wohngebäuden
8 142	5 012	7 457	3 923	Einfamilienhäusern
2 558	1 918	2 123	1 239	Zweifamilienhäusern
5 879	2 681	3 909	2 636	Drei- und Mehrfamilienhäusern
5 103	5 441	3 760	2 143	Anderen Wohngebäuden
1 371	1 155	1 258	651	Sonstigen Gebäuden
				Bauperiode
8 781	7 855	7 703	4 228	Vor 1947 erbaut
2 444	1 132	1 184	563	1947-1960 erbaut
3 661	1 579	2 513	1 121	1961-1970 erbaut
3 322	2 157	2 912	1 950	1971-1980 erbaut
4 845	3 484	4 195	2 730	1981-1990 erbaut
				Renovationsperiode
1 033	957	915	479	1961-1970 renoviert
2 308	2 069	2 475	1 285	1971-1980 renoviert
6 575	5 467	5 586	3 089	1981-1990 renoviert
13 137	7 714	9 531	5 739	Nicht renoviert
				Gebäude mit ... Geschossen
1 495	704	1 546	371	1
11 356	8 720	9 546	4 774	2
6 947	3 634	4 261	2 905	3
2 893	2 101	2 997	2 482	4-5
96	892	80	52	6-7
266	156	77	8	8 und mehr
688	314	469	511	Gebäude im Stockwerkeigentum
				Eigentümer
19 004	13 266	15 116	9 142	Privatperson(en)
232	371	871	168	Bau- oder Immobiliengesellschaft
-	194	-	-	Wohnbaugenossenschaft (Mitglieder)
124	166	211	435	Andere Wohnbaugenossenschaft
295	175	147	-	Versicherung
6	61	-	-	Immobilienfonds
1 230	610	637	121	Personalvorsorgestiftung
452	203	397	277	Andere Stiftung, Verein
872	659	626	149	Gemeine, Kanton, Bund
838	502	502	300	Andere

<sup>1</sup>Le recensement des bâtiments et des logements ne s'étend pas à tous les bâtiments. Il ne retient que les immeubles contenant des locaux destinés à l'habitation ou utilisés à cette fin lors du recensement / Die Gebäude- und Wohnungszählung erstreckt sich nicht auf alle Gebäude, sondern nur auf jene mit Räumlichkeiten, die zum Wohnen bestimmt sind oder zum Zeitpunkt der Erhebung bewohnt waren

<sup>2</sup>Chiffres provisoires; sans les personnes n'ayant pas de domicile fixe ou vivant dans une habitation de fortune / Provisorische Zahlen; ohne Personen, die keinen festen Wohnsitz haben oder in einer Notunterkunft leben

**Recensement des bâtiments et des logements, en 1990<sup>1</sup>**  
**Gebäude- und Wohnungszählung, 1990<sup>1</sup>**

Nombre de bâtiments<sup>2</sup>, selon les agents énergétiques utilisés, par district  
 Anzahl Gebäude<sup>2</sup>, nach eingesetzten Energieträgern, nach Bezirk

	Canton Kanton	Sarine Saane	Singine Sense	Gruyère Greyerz
<b>Bâtiments, en tout</b>	<b>44 790</b>	<b>11 071</b>	<b>7 721</b>	<b>8 085</b>
Avec fourniture d'eau chaude	43 197	10 845	7 402	7 676
Sans production d'eau chaude	1 593	226	319	409
Avec chauffage	44 269	11 053	7 695	8 032
Chauffage par poêle	6 543	904	1 007	1 717
Mazout	1 391	200	226	306
Gaz	25	4	2	5
Electricité	214	40	33	49
Bois / charbon	4 905	659	742	1 357
Autres	8	1	4	–
Chauffage central par logement	1 277	288	166	227
Mazout	271	63	15	63
Gaz	10	10	–	–
Electricité	724	179	119	103
Bois / charbon	255	30	32	57
Autres	17	6	–	4
Chauffage central par bâtiment	34 946	9 081	6 299	5 960
Mazout	19 792	5 151	3 320	3 671
Gaz	486	462	4	9
Pompe à chaleur	1 951	552	514	244
Electricité	8 373	2 248	1 266	1 329
Bois / charbon	4 326	662	1 195	703
Capteur solaire ou autres	18	6	–	4
Chauffage central pour plusieurs bâtiments	1 415	742	222	104
Mazout	1 202	637	172	89
Gaz	78	78	–	–
Pompe à chaleur	64	16	27	7
Electricité	13	4	6	–
Bois / charbon	57	6	17	8
Capteur solaire ou autres	1	1	–	–
Chauffage à distance	88	38	1	24
Sans chauffage	521	18	26	53

<sup>1</sup>Le recensement des bâtiments et des logements ne s'étend pas à tous les bâtiments. Il ne retient que les immeubles contenant des locaux destinés à l'habitation ou utilisés à cette fin lors du recensement / Die Gebäude- und Wohnungszählung erstreckt sich nicht auf alle Gebäude, sondern nur auf jene mit Räumlichkeiten, die zum Wohnen bestimmt sind oder zum Zeitpunkt der Erhebung bewohnt waren

<sup>2</sup>Sans les habitations de fortune / Ohne Notunterkünfte

**Recensement des bâtiments et des logements, en 1990<sup>1</sup>**  
**Gebäude- und Wohnungszählung, 1990<sup>1</sup>**

Nombre de bâtiments<sup>2</sup>, selon les agents énergétiques utilisés, par district  
 Anzahl Gebäude<sup>2</sup>, nach eingesetzten Energieträgern, nach Bezirk

Lac See	Glâne Glâne	Broye Broye	Veveyse Visisbach	
<b>5 728</b>	<b>3 661</b>	<b>5 646</b>	<b>2 878</b>	<b>Gebäude insgesamt</b>
5 612	3 480	5 470	2 712	Mit Warmwasserversorgung
116	181	176	166	Ohne Warmwasserversorgung
5 657	3 653	5 317	2 862	Mit Heizung
668	783	830	634	Einzelofenheizung
204	75	223	157	Heizöl
1	1	9	3	Gas
37	19	29	7	Elektrizität
424	687	569	467	Holz / Kohle
2	1	–	–	Andere
139	154	225	78	Etagenheizung
15	51	53	11	Heizöl
–	–	–	–	Gas
109	59	105	50	Elektrizität
14	43	63	16	Holz / Kohle
1	1	4	1	Andere
4 641	2 646	4 206	2 113	Zentralheizung für ein Gebäude
2 832	1 429	2 236	1 153	Heizöl
–	3	6	2	Gas
284	163	130	64	Wärmepumpe
946	557	1 406	621	Elektrizität
579	492	424	271	Holz / Kohle
–	2	4	2	Sonnenkollektor oder andere
201	59	54	33	Zentralheizung für mehrere Gebäude
182	54	46	22	Heizöl
–	–	–	–	Gas
8	3	–	3	Wärmepumpe
–	1	2	–	Elektrizität
11	1	6	8	Holz / Kohle
–	–	–	–	Sonnenkollektor oder andere
8	11	2	4	Öffentliche Fernwärmeversorgung
71	8	329	16	Ohne Heizung

<sup>1</sup>Le recensement des bâtiments et des logements ne s'étend pas à tous les bâtiments. Il ne retient que les immeubles contenant des locaux destinés à l'habitation ou utilisés à cette fin lors du recensement / Die Gebäude- und Wohnungszählung erstreckt sich nicht auf alle Gebäude, sondern nur auf jene mit Räumlichkeiten, die zum Wohnen bestimmt sind oder zum Zeitpunkt der Erhebung bewohnt waren

<sup>2</sup>Sans les habitations de fortune / Ohne Notunterkünfte

**Recensement des bâtiments et des logements, en 1990<sup>1</sup>**  
**Gebäude- und Wohnungszählung, 1990<sup>1</sup>**

Nombre d'habitants<sup>2</sup>, selon les agents énergétiques utilisés dans les bâtiments, par district  
 Anzahl Bewohner<sup>2</sup>, nach in den Gebäuden eingesetzten Energieträgern, nach Bezirk

	Canton Kanton	Sarine Saane	Singine Sense	Gruyère Greyerz
<b>Habitants, en tout</b>	<b>213 336</b>	<b>78 138</b>	<b>33 769</b>	<b>33 070</b>
Dans bâtiments...				
Avec fourniture d'eau chaude	211 204	77 720	33 286	32 655
Sans production d'eau chaude	2 132	418	483	415
Avec chauffage	213 237	78 095	33 765	33 046
Chauffage par poêle	14 953	2 523	2 446	3 455
Mazout	3 148	602	573	520
Gaz	16	6	2	5
Electricité	575	148	103	95
Bois / charbon	11 198	1 765	1 759	2 835
Autres	16	2	9	—
Chauffage central par logement	7 509	2 333	649	1 237
Mazout	1 262	436	58	278
Gaz	66	66	—	—
Electricité	5 014	1 663	454	726
Bois / charbon	1 088	132	137	221
Autres	79	36	—	12
Chauffage central par bâtiment	169 043	58 523	28 402	27 277
Mazout	112 624	40 764	16 283	20 131
Gaz	4 144	4 096	7	23
Pompe à chaleur	8 706	2 022	2 738	1 261
Electricité	25 439	8 883	4 022	3 137
Bois / charbon	18 061	2 740	5 352	2 708
Capteur solaire ou autres	69	18	—	17
Chauffage central pour plusieurs bâtiments	20 915	14 339	2 266	771
Mazout	18 027	11 980	2 029	726
Gaz	2 116	2 116	—	—
Pompe à chaleur	451	155	157	21
Electricité	44	9	16	—
Bois / charbon	273	75	64	24
Capteur solaire ou autres	4	4	—	—
Chauffage à distance	817	377	2	306
Sans chauffage	99	43	4	24

<sup>1</sup>Le recensement des bâtiments et des logements ne s'étend pas à tous les bâtiments. Il ne retient que les immeubles contenant des locaux destinés à l'habitation ou utilisés à cette fin lors du recensement / Die Gebäude- und Wohnungszählung erstreckt sich nicht auf alle Gebäude, sondern nur auf jene mit Räumlichkeiten, die zum Wohnen bestimmt sind oder zum Zeitpunkt der Erhebung bewohnt waren

<sup>2</sup>Chiffres provisoires; sans les personnes n'ayant pas de domicile fixe ou vivant dans une habitation de fortune / Provisorische Zahlen; ohne Personen, die keinen festen Wohnsitz haben oder in einer Notunterkunft leben

## Recensement des bâtiments et des logements, en 1990<sup>1</sup> Gebäude- und Wohnungszählung, 1990<sup>1</sup>

Nombre d'habitants<sup>2</sup>, selon les agents énergétiques utilisés dans les bâtiments, par district  
Anzahl Bewohner<sup>2</sup>, nach in den Gebäuden eingesetzten Energieträgern, nach Bezirk

Lac See	Glâne Glâne	Broye Broye	Veveysse Vivisbach	
<b>23 053</b>	<b>16 207</b>	<b>18 507</b>	<b>10 592</b>	<b>Bewohner insgesamt</b>
				In Gebäuden...
22 915	15 892	18 334	10 402	Mit Warmwasserversorgung
138	315	173	190	Ohne Warmwasserversorgung
<b>23 047</b>	<b>16 205</b>	<b>18 500</b>	<b>10 579</b>	<b>Mit Heizung</b>
1 680	2 147	1 574	1 128	Einzelofenheizung
593	168	438	254	Heizöl
3	–	–	–	Gas
105	63	36	25	Elektrizität
974	1 916	1 100	849	Holz / Kohle
5	–	–	–	Andere
905	937	1 048	400	Etagenheizung
53	213	183	41	Heizöl
–	–	–	–	Gas
780	522	590	279	Elektrizität
69	199	256	74	Holz / Kohle
3	3	19	6	Andere
18 643	12 079	15 349	8 770	Zentralheizung für ein Gebäude
12 326	7 297	9 938	5 885	Heizöl
–	10	5	3	Gas
1 125	718	582	260	Wärmepumpe
2 831	1 894	3 130	1 542	Elektrizität
2 361	2 150	1 676	1 074	Holz / Kohle
–	10	18	6	Sonnenkollektor oder andere
1 767	995	520	257	Zentralheizung für mehrere Gebäude
1 682	977	472	161	Heizöl
–	–	–	–	Gas
41	8	–	69	Wärmepumpe
–	6	13	–	Elektrizität
44	4	35	27	Holz / Kohle
–	–	–	–	Sonnenkollektor oder andere
52	47	9	24	Öffentliche Fernwärmeversorgung
6	2	7	13	Ohne Heizung

<sup>1</sup> Le recensement des bâtiments et des logements ne s'étend pas à tous les bâtiments. Il ne retient que les immeubles contenant des locaux destinés à l'habitation ou utilisés à cette fin lors du recensement / Die Gebäude- und Wohnungszählung erstreckt sich nicht auf alle Gebäude, sondern nur auf jene mit Räumlichkeiten, die zum Wohnen bestimmt sind oder zum Zeitpunkt der Erhebung bewohnt waren

<sup>2</sup> Chiffres provisoires; sans les personnes n'ayant pas de domicile fixe ou vivant dans une habitation de fortune / Provisorische Zahlen; ohne Personen, die keinen festen Wohnsitz haben oder in einer Notunterkunft leben

## Recensement des bâtiments et des logements, en 1990<sup>1</sup> Gebäude- und Wohnungszählung, 1990<sup>1</sup>

Nombre de logements<sup>2</sup>, selon différentes caractéristiques des logements, par district  
Anzahl Wohnungen<sup>2</sup>, nach verschiedenen Merkmalen der Wohnungen, nach Bezirk

	Canton Kanton	Sarine Saane	Singine Sense	Gruyère Greyerz
<b>Logements, en tout</b>	<b>87 274</b>	<b>31 392</b>	<b>12 511</b>	<b>14 948</b>
Occupés en permanence	78 566	30 062	11 544	12 351
Habités temporairement, vacants ou vides	8 708	1 330	967	2 597
<b>Epoque de construction</b>				
Construits avant 1947	29 616	8 738	3 663	5 564
Construits entre 1947 et 1960	9 474	4 265	1 286	1 505
Construits entre 1961 et 1970	16 322	7 386	2 296	2 636
Construits entre 1971 et 1980	14 110	5 257	2 391	2 144
Construits entre 1981 et 1990	17 752	5 746	2 875	3 099
<b>Epoque de rénovation</b>				
Rénovés entre 1961 et 1970	3 517	803	539	700
Rénovés entre 1971 et 1980	8 152	2 357	1 076	1 548
Rénovés entre 1981 et 1990	25 649	9 979	3 176	4 376
Non rénovés	49 956	18 253	7 720	8 324
<b>Logements avec indication de la surface (en m<sup>2</sup>)</b>	<b>83 878</b>	<b>30 753</b>	<b>11 919</b>	<b>14 527</b>
moins de 20	857	653	30	56
20-29	2 127	1 188	147	270
30-39	3 328	1 365	310	662
40-49	4 370	1 574	581	895
50-59	5 925	2 142	690	1 254
60-69	9 309	3 566	1 042	2 207
70-79	9 462	4 012	1 230	1 429
80-99	17 051	6 129	2 662	3 008
100-119	11 094	3 850	1 709	1 709
120-139	7 624	2 362	1 302	1 106
140-159	4 845	1 418	863	763
160-179	2 782	822	543	409
180 et plus	5 104	1 672	810	759
Surface par logement (m <sup>2</sup> )	94	89	101	90
Surface par habitant (m <sup>2</sup> )	37	37	36	36

<sup>1</sup>Le recensement des bâtiments et des logements ne s'étend pas à tous les bâtiments. Il ne retient que les immeubles contenant des locaux destinés à l'habitation ou utilisés à cette fin lors du recensement / Die Gebäude- und Wohnungszählung erstreckt sich nicht auf alle Gebäude, sondern nur auf jene mit Räumlichkeiten, die zum Wohnen bestimmt sind oder zum Zeitpunkt der Erhebung bewohnt waren

<sup>2</sup>Seulement les logements avec cuisine ou cuisinette / Nur Wohnungen mit Küche oder Kochnische



## Recensement des bâtiments et des logements, en 1990<sup>1</sup> Gebäude- und Wohnungszählung, 1990<sup>1</sup>

Nombre de logements<sup>2</sup>, selon différentes caractéristiques des logements, par district  
Anzahl Wohnungen<sup>2</sup>, nach verschiedenen Merkmalen der Wohnungen, nach Bezirk

Lac See	Glâne Glane	Broye Broye	Veveyse Vivisbach	
<b>9 260</b>	<b>6 066</b>	<b>8 233</b>	<b>4 864</b>	<b>Wohnungen insgesamt</b>
8 458	5 571	6 681	3 899	Dauernd bewohnt
802	495	1 552	965	Zeitweise bewohnt, nicht bewohnt
				Baupériode
3 640	2 921	3 176	1 914	Vor 1947 erbaut
1 055	458	616	289	1947-1960 erbaut
1 610	595	1 275	524	1961-1970 erbaut
1 237	768	1 362	951	1971-1980 erbaut
1 718	1 324	1 804	1 186	1981-1990 erbaut
				Renovationsperiode
461	361	420	233	1961-1970 renoviert
925	741	967	538	1971-1980 renoviert
2 551	2 002	2 243	1 322	1981-1990 renoviert
5 323	2 962	4 603	2 771	Nicht renoviert
8 805	5 440	7 970	4 464	Wohnungen mit Angabe der Fläche (in m <sup>2</sup> )
27	10	32	49	unter 20
207	73	161	81	20-29
271	180	338	202	30-39
410	225	394	291	40-49
510	355	610	364	50-59
803	529	742	420	60-69
900	541	892	458	70-79
1 694	1 061	1 606	891	80-99
1 286	826	1 120	594	100-119
995	615	840	404	120-139
664	372	471	294	140-159
343	223	261	181	160-179
695	430	503	235	180 und mehr
101	102	96	93	Fläche pro Wohnung (m <sup>2</sup> )
38	36	38	37	Fläche pro Bewohner (m <sup>2</sup> )

<sup>1</sup>Le recensement des bâtiments et des logements ne s'étend pas à tous les bâtiments. Il ne retient que les immeubles contenant des locaux destinés à l'habitation ou utilisés à cette fin lors du recensement / Die Gebäude- und Wohnungszählung erstreckt sich nicht auf alle Gebäude, sondern nur auf jene mit Räumlichkeiten, die zum Wohnen bestimmt sind oder zum Zeitpunkt der Erhebung bewohnt waren

<sup>2</sup>Seulement les logements avec cuisine ou cuisinette / Nur Wohnungen mit Küche oder Kochnische

**Recensement des bâtiments et des logements, en 1990<sup>1</sup>**  
**Gebäude- und Wohnungszählung, 1990<sup>1</sup>**

Nombre de logements<sup>2</sup>, selon différentes caractéristiques des logements, par district  
 Anzahl Wohnungen<sup>2</sup>, nach verschiedenen Merkmalen der Wohnungen, nach Bezirk

	Canton Kanton	Sarine Saane	Singine Sense	Gruyère Greyerz
Logements dans des bâtiments avec production d'eau chaude	85 515	31 112	12 170	14 486
Occupés en permanence	77 487	29 853	11 308	12 120
Logements dans des bâtiments sans production d'eau chaude	1 759	280	341	462
Occupés en permanence	1 079	209	236	231
Logements de locataires et de coopérateurs avec indication du loyer mensuel, en francs	41 279	20 356	4 738	6 344
moins de 400	4 688	1 820	567	998
400-599	11 381	5 290	1 197	2 099
600-799	11 249	5 786	1 373	1 571
800-999	6 633	3 504	779	929
1000-1199	3 224	1 712	365	421
1200-1399	1 854	972	184	161
1400-1599	1 051	618	117	75
1600-1799	509	311	57	39
1800-1999	276	126	42	29
2000-2399	251	133	36	14
2400 et plus	163	84	21	8

<sup>1</sup>Le recensement des bâtiments et des logements ne s'étend pas à tous les bâtiments. Il ne retient que les immeubles contenant des locaux destinés à l'habitation ou utilisés à cette fin lors du recensement / Die Gebäude- und Wohnungszählung erstreckt sich nicht auf alle Gebäude, sondern nur auf jene mit Räumlichkeiten, die zum Wohnen bestimmt sind oder zum Zeitpunkt der Erhebung bewohnt waren

<sup>2</sup>Seulement les logements avec cuisine ou cuisinette / Nur Wohnungen mit Küche oder Kochnische

**Recensement des bâtiments et des logements, en 1990<sup>1</sup>**  
**Gebäude- und Wohnungszählung, 1990<sup>1</sup>**

Nombre de logements<sup>2</sup>, selon différentes caractéristiques des logements, par district  
 Anzahl Wohnungen<sup>2</sup>, nach verschiedenen Merkmalen der Wohnungen, nach Bezirk

Lac See	Glâne Glâne	Broye Broye	Veveyse Vivisbach	
9 138	5 875	8 052	4 682	Wohnungen in Gebäuden mit Warmwasserversorgung
8 384	5 429	6 588	3 805	Dauernd bewohnt
122	191	181	182	Wohnungen in Gebäuden ohne Warmwasserversorgung
74	142	93	94	Dauernd bewohnt
3 540	2 298	2 431	1 572	Mieter- und Genossenschaftler- wohnungen mit Angabe des Mietpreises, in Franken pro Monat
462	401	267	173	unter 400
968	695	680	452	400-599
905	565	639	410	600-799
457	343	398	223	800-999
251	130	221	124	1000-1199
246	89	116	86	1200-1399
90	45	56	50	1400-1599
36	12	31	23	1600-1799
51	6	12	10	1800-1999
45	3	5	15	2000-2399
29	9	6	6	2400 und mehr

<sup>1</sup>Le recensement des bâtiments et des logements ne s'étend pas à tous les bâtiments. Il ne retient que les immeubles contenant des locaux destinés à l'habitation ou utilisés à cette fin lors du recensement / Die Gebäude- und Wohnungszählung erstreckt sich nicht auf alle Gebäude, sondern nur auf jene mit Räumlichkeiten, die zum Wohnen bestimmt sind oder zum Zeitpunkt der Erhebung bewohnt waren

<sup>2</sup>Seulement les logements avec cuisine ou cuisinette / Nur Wohnungen mit Küche oder Kochnische

## Recensement des bâtiments et des logements, en 1990 Gebäude- und Wohnungszählung, 1990

Bâtiments d'habitation par commune, selon l'époque de construction et l'époque de rénovation  
Wohngebäude, nach Gemeinde, nach Bau- sowie Renovationsperiode

Commune Gemeinde	Total	Epoque de construction / Bauperiode					
		Avant / vor 1900		1900 - 1920		1921 - 1946	
		En tout Insgesamt	dont rénovés <sup>1</sup> davon renoviert <sup>1</sup>	En tout Insgesamt	dont rénovés <sup>1</sup> davon renoviert <sup>1</sup>	En tout Insgesamt	dont rénovés <sup>1</sup> davon renoviert <sup>1</sup>
<b>Canton / Kanton</b>	<b>42 407</b>	<b>9 975</b>	<b>7 133</b>	<b>3 302</b>	<b>2 380</b>	<b>3 797</b>	<b>2 454</b>
<b>Sarine</b> .....	<b>10 360</b>	<b>1 907</b>	<b>1 357</b>	<b>735</b>	<b>524</b>	<b>941</b>	<b>574</b>
Arconciel.....	150	33	26	7	5	10	5
Autafond.....	15	7	3	3	2	-	-
Autigny.....	128	50	40	13	10	14	8
Avry-sur-Matran.....	217	21	13	18	10	7	6
Belfaux.....	366	41	32	28	23	22	12
Bonnefontaine.....	107	33	25	10	7	2	1
Chénens.....	83	25	16	10	9	12	8
Chésopelloz.....	24	4	3	5	3	2	2
La Corbaz.....	51	12	7	7	6	3	2
Corjolens.....	17	8	5	2	1	1	1
Cormagens.....	20	8	3	1	1	-	-
Corminbœuf.....	387	24	15	14	11	16	8
Corpataux.....	134	27	17	12	8	15	9
Corserey.....	56	19	9	5	4	5	2
Cottens.....	179	47	33	12	11	5	2
Ecuvillens.....	150	54	39	14	11	9	8
Ependes.....	209	39	29	11	7	9	7
Essert.....	63	27	21	1	1	5	1
Estavayer-le-Glx.....	46	21	16	12	8	7	5
Farvagny-le-Gd.....	193	35	25	9	8	6	3
Farvagny-le-Petit.....	55	16	11	2	-	6	4
Ferpicloz.....	52	14	6	-	-	3	2
Fribourg.....	2 470	572	401	257	169	480	279
Givisiez.....	214	10	6	4	4	10	9
Granges-Paccot.....	247	22	14	6	3	12	8
Grenilles.....	27	20	17	1	1	1	1
Grolley.....	229	16	11	13	11	13	11
Lentigny.....	133	36	30	14	10	11	7
Lossy-Formang.....	65	9	6	7	6	8	6
Lovens.....	42	8	7	7	6	6	5
Magnedens.....	24	7	7	4	4	4	2
Marly.....	983	44	29	15	12	43	24
Matran.....	220	20	16	5	3	11	9
Montévrax.....	74	26	23	4	4	5	4
Neyruz.....	302	43	26	11	10	17	12
Noréaz.....	100	18	13	22	17	15	12
Oberried.....	36	21	17	1	1	-	-
Onnens.....	89	23	18	10	7	4	3
Pierrafortscha.....	38	20	10	4	3	3	3
Ponthaux.....	109	25	21	6	4	9	6

<sup>1</sup> Entre 1961 et 1990 / Zwischen 1961 und 1990

# Recensement des bâtiments et des logements, en 1990

## Gebäude- und Wohnungszählung, 1990

Bâtiments d'habitation par commune, selon l'époque de construction et l'époque de rénovation  
Wohngebäude, nach Gemeinde, nach Bau- sowie Renovationsperiode

Epoque de construction / Bauperiode						Commune Gemeinde
1947 - 1960		1961 - 1970		1971 - 1990		
En tout Insgesamt	dont rénovés <sup>1</sup> davon renoviert <sup>1</sup>	En tout Insgesamt	dont rénovés <sup>2</sup> davon renoviert <sup>2</sup>	En tout Insgesamt	dont rénovés <sup>2</sup> davon renoviert <sup>2</sup>	
<b>4 075</b>	<b>2 216</b>	<b>5 174</b>	<b>2 039</b>	<b>16 084</b>	<b>1 753</b>	<b>Canton / Kanton</b>
<b>1 086</b>	<b>566</b>	<b>1 283</b>	<b>525</b>	<b>4 408</b>	<b>510</b>	<b>Sarine</b>
6	3	7	2	87	10	Arconciel
3	3	2	-	-	-	Autafond
4	2	7	4	40	5	Autigny
11	5	25	14	135	17	Avry-sur-Matran
26	21	60	22	189	22	Belfaux
7	5	9	5	46	10	Bonnefontaine
7	5	5	-	24	-	Chénens
1	1	1	-	11	2	Chésopelloz
-	-	-	-	29	7	La Corbaz
2	1	3	1	1	-	Corjolens
2	2	2	-	7	-	Cormagens
11	4	39	11	283	25	Corminbœuf
4	2	12	6	64	18	Corpataux
-	-	5	2	22	3	Corserey
7	4	17	6	91	12	Cottens
6	1	18	6	49	4	Ecuwillens
7	4	25	14	118	17	Ependes
4	3	3	1	23	1	Essert
1	-	-	-	5	-	Estavayer-le-Glx
12	6	9	4	122	10	Farvagny-le-Gd
2	2	7	3	22	2	Farvagny-le-Petit
3	2	5	5	27	6	Ferpicloz
489	243	306	149	366	32	Fribourg
29	17	19	5	142	13	Givisiez
41	25	46	19	120	5	Granges-Paccot
-	-	1	-	4	1	Grenilles
22	13	14	4	151	13	Grolley
11	6	14	9	47	6	Lentigny
3	3	5	3	33	7	Lossy-Formang.
-	-	8	4	13	3	Lovens
1	1	-	-	8	1	Magnedens
118	51	215	66	548	53	Marly
9	4	20	5	155	9	Matran
4	2	7	3	28	3	Montévraz
18	10	36	12	177	18	Neyruz
3	2	6	2	36	9	Noréaz
1	-	6	1	7	1	Oberried
6	5	1	1	45	3	Onnens
-	-	1	-	10	-	Pierrafortscha
3	1	10	2	56	12	Ponthaux

<sup>1</sup>Entre 1961 et 1990 / Zwischen 1961 und 1990

<sup>2</sup>Avant 1990 / Vor 1990

## Recensement des bâtiments et des logements, en 1990 Gebäude- und Wohnungszählung, 1990

Bâtiments d'habitation par commune, selon l'époque de construction et l'époque de rénovation  
Wohngebäude, nach Gemeinde, nach Bau- sowie Renovationsperiode

Commune Gemeinde	Epoque de construction / Bauperiode						
	Total	Avant / vor 1900		1900 - 1920		1921 - 1946	
		En tout Insgesamt	dont rénovés <sup>1</sup> davon renoviert <sup>1</sup>	En tout Insgesamt	dont rénovés <sup>1</sup> davon renoviert <sup>1</sup>	En tout Insgesamt	dont rénovés <sup>1</sup> davon renoviert <sup>1</sup>
Posat .....	12	4	4	-	-	-	-
Posieux.....	131	23	15	4	3	6	6
Praroman.....	232	45	29	5	3	10	4
Prez-v.-Noréaz .....	151	39	30	18	8	13	7
Rossens .....	204	29	22	14	9	10	7
Rueyres-St-Laur. ....	69	18	12	6	5	5	5
Senèdes .....	30	10	9	2	2	1	1
Treyvaux.....	289	100	70	20	16	15	8
Villarlod.....	76	24	21	6	4	3	3
Villars-sur-Glâne.....	842	39	29	47	32	46	20
Villarsel-le-Glx .....	48	14	10	5	4	5	5
Villarsel-s.-Marly.....	14	8	4	1	1	1	-
Vuisternens-Ogoz....	127	37	27	18	15	14	11
Zénauva .....	31	12	9	2	1	1	-
<b>Singine / Sense .....</b>	<b>7 425</b>	<b>1 254</b>	<b>867</b>	<b>596</b>	<b>391</b>	<b>674</b>	<b>444</b>
Alterswil .....	394	97	75	38	30	27	13
Bösingen .....	489	80	53	27	20	43	27
Brünisried .....	142	33	24	12	8	11	10
Düdingen .....	1 094	152	109	85	56	126	83
Giffers.....	308	43	22	21	12	28	24
Heitenried .....	192	45	35	20	14	21	15
Oberschrot.....	238	45	23	25	12	11	10
Plaffeien .....	627	77	51	68	45	43	24
Plasselb.....	327	32	20	18	13	18	11
Rechthalten .....	244	76	61	15	10	27	16
St. Antoni.....	394	97	74	40	25	48	31
St. Silvester .....	219	49	31	18	15	16	13
St. Ursen .....	236	68	50	32	21	18	12
Schmitten .....	531	62	41	36	25	63	46
Tafers .....	457	37	24	24	18	44	32
Tentlingen.....	220	27	14	7	2	13	4
Überstorf.....	475	105	71	46	27	42	24
Wünnewil-Flam. ....	759	100	69	60	35	70	45
Zumholz.....	79	29	20	4	3	5	4

<sup>1</sup>Entre 1961 et 1990 / Zwischen 1961 und 1990

## Recensement des bâtiments et des logements, en 1990 Gebäude- und Wohnungszählung, 1990

Bâtiments d'habitation par commune, selon l'époque de construction et l'époque de rénovation  
Wohngebäude, nach Gemeinde, nach Bau- sowie Renovationsperiode

Epoque de construction / Bauperiode						Commune Gemeinde
1947 - 1960		1961 - 1970		1971 - 1990		
En tout Insgesamt	dont rénovés <sup>1</sup> davon renoviert <sup>1</sup>	En tout Insgesamt	dont rénovés <sup>2</sup> davon renoviert <sup>2</sup>	En tout Insgesamt	dont rénovés <sup>2</sup> davon renoviert <sup>2</sup>	
2	1	2	1	4	1	Posat
9	2	17	10	72	12	Posieux
18	8	21	12	133	23	Praroman
12	8	17	9	52	9	Prez-v.-Noréaz
5	4	23	12	123	29	Rossens
6	3	7	4	27	7	Rueyres-St-Laur.
-	-	1	-	16	1	Senèdes
30	20	24	10	100	16	Treyvaux
1	1	7	2	35	3	Villarod
112	57	168	65	430	39	Villars-sur-Glâne
1	-	5	1	18	5	Villarsel-le-Glx
1	-	-	-	3	-	Villarsel-s.-Marly
4	3	11	6	43	5	Vuisternens-Ogoz
1	-	4	2	11	-	Zénauva
<b>764</b>	<b>424</b>	<b>1089</b>	<b>393</b>	<b>3048</b>	<b>307</b>	<b>Singine / Sense</b>
45	24	54	14	133	9	Alterswil
53	31	59	27	227	31	Bösingen
13	6	11	6	62	8	Brünisried
111	64	186	68	434	46	Düdingen
26	14	48	15	142	7	Giffers
19	11	23	10	64	4	Heitenried
21	11	28	9	108	12	Oberschrot
78	43	112	41	249	26	Plaffeien
25	12	30	14	204	31	Plasselb
25	16	20	5	81	9	Rechthalten
29	14	40	18	140	13	St. Antoni
10	6	27	10	99	9	St. Silvester
23	15	20	5	75	1	St. Ursen
71	43	89	29	210	24	Schmitten
38	16	100	32	214	24	Tafers
19	10	38	14	116	14	Tentlingen
36	18	61	18	185	19	Überstorf
119	69	132	54	278	17	Wünnewil-Flam.
3	1	11	4	27	3	Zumholz

<sup>1</sup>Entre 1961 et 1990 / Zwischen 1961 und 1990

<sup>2</sup>Avant 1990 / Vor 1990

## Recensement des bâtiments et des logements, en 1990 Gebäude- und Wohnungszählung, 1990

Bâtiments d'habitation par commune, selon l'époque de construction et l'époque de rénovation  
Wohngebäude, nach Gemeinde, nach Bau- sowie Renovationsperiode

Commune Gemeinde	Epoque de construction / Bauperiode						
	Total	Avant / vor 1900		1900 - 1920		1921 - 1946	
		En tout Insgesamt	dont rénovés <sup>1</sup> davon renoviert <sup>1</sup>	En tout Insgesamt	dont rénovés <sup>1</sup> davon renoviert <sup>1</sup>	En tout Insgesamt	dont rénovés <sup>1</sup> davon renoviert <sup>1</sup>
<b>Gruyère / Greyerz</b>	<b>7 563</b>	<b>2 046</b>	<b>1 445</b>	<b>602</b>	<b>450</b>	<b>562</b>	<b>398</b>
Albeuve .....	175	83	68	10	7	6	4
Avry-dt-Pont .....	124	29	23	6	6	4	2
Botterens .....	64	18	10	3	2	1	1
Broc .....	329	35	26	79	62	48	41
Le Bry .....	64	21	18	2	1	4	2
Bulle .....	902	94	53	88	58	144	103
Cerniat .....	133	68	47	12	5	9	8
Charmey .....	539	131	96	33	24	31	21
Châtel-s.-Montsal. ...	92	17	14	6	5	4	4
Corbières .....	119	29	25	5	5	8	7
Crésuz .....	192	16	13	4	4	6	4
Echarlens .....	114	44	36	18	15	6	4
Enney .....	125	23	18	4	1	9	4
Estavannens .....	92	38	24	7	5	2	2
Grandvillard .....	154	73	49	7	5	4	3
Gruyères .....	450	96	68	32	21	30	23
Gumefens .....	162	42	30	7	7	3	2
Hauteville .....	148	55	33	11	5	11	7
Jaun .....	252	89	66	12	11	25	17
Lessoc .....	76	58	40	-	-	1	-
Marsens .....	213	45	25	11	9	7	5
Maules .....	54	25	17	6	4	3	3
Montbovon .....	131	67	46	15	12	12	6
Morlon .....	94	33	25	12	11	-	-
Neirivue .....	78	11	7	27	20	3	3
Le Pâquier .....	206	38	29	13	10	10	8
Pont-la-Ville .....	135	43	29	2	2	2	1
Riaz .....	368	75	54	9	4	17	13
La Roche .....	334	112	72	25	19	21	14
Romanens .....	66	20	14	8	8	4	2
Rueyres-Treyf. ....	30	20	16	4	3	2	1
Sâles .....	103	35	28	15	13	8	4
Sorens .....	199	86	65	20	18	14	12
La Tour-de-Trême ..	498	85	62	37	31	51	32
Vaulruz .....	178	62	42	18	14	18	12
Villarbeney .....	44	8	7	2	2	3	3
Villars-sous-Mont ...	37	19	11	1	1	-	-
Villarvolard .....	87	46	24	2	-	3	2
Vuadens .....	355	130	100	24	16	26	16
Vuippens .....	47	27	15	5	4	2	2

<sup>1</sup>Entre 1961 et 1990 / Zwischen 1961 und 1990



**Recensement des bâtiments et des logements, en 1990**  
**Gebäude- und Wohnungszählung, 1990**

Bâtiments d'habitation par commune, selon l'époque de construction et l'époque de rénovation  
 Wohngebäude, nach Gemeinde, nach Bau- sowie Renovationsperiode

1947 - 1960		1961 - 1970		1971 - 1990		Commune Gemeinde
En tout Insgesamt	dont rénovés <sup>1</sup> davon renoviert <sup>1</sup>	En tout Insgesamt	dont rénovés <sup>2</sup> davon renoviert <sup>2</sup>	En tout Insgesamt	dont rénovés <sup>2</sup> davon renoviert <sup>2</sup>	
<b>737</b>	<b>434</b>	<b>893</b>	<b>361</b>	<b>2 723</b>	<b>288</b>	<b>Gruyère / Greyerz</b>
9	4	22	7	45	8	Albeuve
18	14	40	17	27	4	Avry-dt-Pont
5	4	13	4	24	9	Botterens
52	39	36	17	79	5	Broc
10	7	9	3	18	2	Le Bry
112	64	87	36	377	33	Bulle
9	4	10	6	25	4	Cerniat
28	23	95	33	221	27	Charmey
3	1	11	4	51	5	Châtel-s.-Montsalv.
8	4	12	5	57	8	Corbières
21	9	55	24	90	13	Crésuz
6	2	6	1	34	3	Echarlens
15	9	16	7	58	5	Enney
7	5	19	10	19	4	Estavannens
18	10	8	3	44	10	Grandvillard
42	25	21	7	229	11	Gruyères
5	5	23	8	82	18	Gumefens
10	2	30	13	31	2	Hauteville
37	20	21	6	68	3	Jaun
1	1	3	1	13	-	Lessoc
24	11	20	9	106	17	Marsens
4	1	2	1	14	1	Maules
2	1	11	3	24	4	Montbovon
3	2	7	2	39	4	Morlon
10	7	9	2	18	3	Neirivue
19	13	33	14	93	7	Le Pâquier
6	2	11	4	71	7	Pont-la-Ville
36	23	34	19	197	19	Riaz
59	31	48	16	69	9	La Roche
10	4	1	-	23	2	Romanens
1	1	2	1	1	-	Rueyres-Treyf.
7	3	7	4	31	1	Sâles
12	4	19	11	48	3	Sorens
75	47	82	32	168	9	La Tour-de-Trême
18	10	10	5	52	8	Vaulruz
3	1	12	7	16	3	Villarbeney
1	1	4	1	12	2	Villars-sous-Mont
2	2	2	-	32	6	Villarvolard
26	16	38	15	111	8	Vuadens
3	2	4	3	6	1	Vuippens

<sup>1</sup>Entre 1961 et 1990 / Zwischen 1961 und 1990

<sup>2</sup>Avant 1990 / Vor 1990

## Recensement des bâtiments et des logements, en 1990 Gebäude- und Wohnungszählung, 1990

Bâtiments d'habitation par commune, selon l'époque de construction et l'époque de rénovation  
Wohngebäude, nach Gemeinde, nach Bau- sowie Renovationsperiode

Commune Gemeinde	Total	Epoque de construction / Bauperiode					
		Avant / vor 1900		1900 - 1920		1921 - 1946	
		En tout Insgesamt	dont rénovés <sup>1</sup> davon renoviert <sup>1</sup>	En tout Insgesamt	dont rénovés <sup>1</sup> davon renoviert <sup>1</sup>	En tout Insgesamt	dont rénovés <sup>1</sup> davon renoviert <sup>1</sup>
<b>Lac / See .....</b>	<b>5 460</b>	<b>1 206</b>	<b>852</b>	<b>441</b>	<b>309</b>	<b>668</b>	<b>436</b>
Agriswil .....	36	11	7	2	1	7	3
Altavilla .....	33	11	8	6	6	1	1
Barberêche .....	114	32	16	10	7	10	6
Bas-Vully .....	443	123	88	43	32	60	36
Büchslen .....	37	14	8	2	2	5	5
Cordast .....	142	26	21	6	5	10	7
Cormérod .....	39	15	11	7	6	3	2
Corsalettes .....	18	3	3	2	-	2	2
Courgevaux .....	166	28	15	15	12	9	8
Courlevon .....	64	29	21	4	3	5	5
Cournillens .....	74	19	15	12	10	6	5
Courtaman .....	148	5	4	5	4	7	6
Courtepin .....	201	23	14	9	5	10	4
Courtion .....	55	10	7	10	7	5	5
Cressier .....	123	31	26	12	9	9	8
Fräschels .....	89	33	21	10	7	10	7
Galmiz .....	116	31	22	15	9	22	15
Gempenach .....	72	24	18	9	8	4	4
Greng .....	44	7	5	-	-	3	2
Gurmels .....	235	22	17	18	15	25	15
Guschelmuth .....	61	16	12	5	2	10	9
Haut-Vully .....	432	96	70	28	17	54	30
Jeuss .....	60	17	14	5	4	5	4
Kerzers .....	573	92	61	59	36	89	56
Kleinbösingén .....	91	14	13	9	6	7	7
Kleingurmels .....	29	5	5	3	2	3	2
Liebistorf .....	130	26	20	5	3	12	8
Lurtigen .....	47	25	18	4	4	5	3
Meyriez .....	112	19	15	2	2	16	11
Misery .....	103	19	12	6	4	5	3
Muntelier .....	198	32	27	12	10	27	15
Murten .....	816	182	126	51	32	149	95
Ried .....	145	26	19	17	14	30	21
Salvenach .....	90	30	21	10	5	11	7
Ulmiz .....	79	39	26	5	3	13	8
Villarepos .....	140	47	33	19	14	9	4
Wallenbuch .....	25	5	5	-	-	2	2
Wallenried .....	80	19	8	4	3	8	5

<sup>1</sup>Entre 1961 et 1990 / Zwischen 1961 und 1990

## Recensement des bâtiments et des logements, en 1990 Gebäude- und Wohnungszählung, 1990

Bâtiments d'habitation par commune, selon l'époque de construction et l'époque de rénovation  
Wohngebäude, nach Gemeinde, nach Bau- sowie Renovationsperiode

1947 - 1960		1961 - 1970		Epoque de construction / Bauperiode		Commune Gemeinde
En tout Insgesamt	dont rénovés <sup>1</sup> davon renoviert <sup>1</sup>	En tout Insgesamt	dont rénovés <sup>2</sup> davon renoviert <sup>2</sup>	1971 - 1990 En tout Insgesamt	dont rénovés <sup>2</sup> davon renoviert <sup>2</sup>	
<b>636</b>	<b>318</b>	<b>632</b>	<b>236</b>	<b>1 877</b>	<b>141</b>	<b>Lac / See</b>
2	1	2	-	12	1	Agriswil
-	-	3	-	12	3	Altavilla
11	5	18	5	33	4	Barberêche
52	27	58	21	107	10	Bas-Vully
4	3	-	-	12	1	Büchslen
9	3	14	4	77	4	Cordast
3	2	1	-	10	2	Cornérod
1	1	-	-	10	3	Corsalettes
28	12	18	5	68	5	Courgevaux
6	2	1	-	19	2	Courlevon
11	8	5	4	21	3	Courmillens
6	3	21	12	104	6	Courtaman
34	22	59	31	66	3	Courtepin
6	2	7	4	17	1	Courtion
12	11	10	-	49	6	Cressier
8	4	3	3	25	1	Fräschels
15	6	8	3	25	-	Galmiz
4	-	10	4	21	-	Gempenach
8	4	4	-	22	-	Greng
30	19	33	12	107	3	Gurmels
3	2	3	1	24	2	Guschelmuth
44	19	78	21	132	14	Haut-Vully
7	4	3	1	23	5	Jeuss
61	38	78	31	194	8	Kerzers
8	5	8	4	45	3	Kleinbösingén
2	-	5	1	11	-	Kleingurmels
19	12	7	4	61	8	Liebistorf
1	-	-	-	12	-	Lurtigen
28	12	16	10	31	3	Meyriez
11	4	10	6	52	6	Misery
21	13	10	4	96	3	Muntelier
120	44	102	28	212	10	Murten
16	10	8	3	48	4	Ried
8	3	7	3	24	3	Salvenach
6	2	6	4	10	-	Ulmiz
14	5	9	2	42	7	Villarepos
4	2	1	1	13	2	Wallenbuch
13	8	6	4	30	5	Wallenried

<sup>1</sup>Entre 1961 et 1990 / Zwischen 1961 und 1990

<sup>2</sup>Avant 1990 / Vor 1990

## Recensement des bâtiments et des logements, en 1990 Gebäude- und Wohnungszählung, 1990

Bâtiments d'habitation par commune, selon l'époque de construction et l'époque de rénovation  
Wohngebäude, nach Gemeinde, nach Bau- sowie Renovationsperiode

Commune Gemeinde	Epoque de construction / Bauperiode						
	Total	Avant / vor 1900		1900 - 1920		1921 - 1946	
		En tout Insgesamt	dont rénovés <sup>1</sup> davon renoviert <sup>1</sup>	En tout Insgesamt	dont rénovés <sup>1</sup> davon renoviert <sup>1</sup>	En tout Insgesamt	dont rénovés <sup>1</sup> davon renoviert <sup>1</sup>
<b>Glâne / Glane .....</b>	<b>3 444</b>	<b>1 399</b>	<b>1 016</b>	<b>301</b>	<b>230</b>	<b>266</b>	<b>166</b>
Auboranges .....	42	21	14	5	4	2	2
Berlens .....	49	15	11	6	4	3	3
Billens .....	72	26	15	4	4	5	3
Bionnens .....	15	5	5	1	1	3	2
Blessens .....	29	15	9	4	3	5	2
Chapelle .....	51	22	18	2	1	3	2
Le Châtelard .....	90	58	44	5	4	4	4
Châtonnaye .....	96	37	24	9	8	12	7
Chavannes-Forts ....	87	39	31	8	8	2	1
Chav.-s.-Orson. ....	59	28	19	6	5	8	7
Les Ecasseys .....	13	7	4	1	1	1	-
Ecublens .....	62	39	33	5	4	2	2
Esmonts .....	39	20	17	7	4	2	1
Estévenens .....	42	24	14	5	3	4	1
Gillarens .....	45	28	18	2	1	3	2
Granettes .....	35	24	19	4	3	-	-
Hennens .....	30	20	15	5	3	-	-
La Joux .....	92	45	29	8	8	5	4
Lieffrens .....	20	11	6	3	3	1	1
Lussy .....	90	27	18	12	11	6	4
La Magne .....	9	7	5	-	-	1	1
Massonnens .....	83	36	23	6	5	5	4
Mézières .....	132	59	45	-	-	5	4
Middes .....	73	39	33	3	3	3	2
Montet .....	48	15	12	2	1	3	3
Morlens .....	11	4	3	-	-	3	3
Mossel .....	40	22	16	2	2	4	2
La Neirigue .....	15	11	8	1	1	1	-
Orsonnens .....	68	31	22	5	3	11	8
Prez-vers-Siviriez ...	72	34	24	10	7	6	3
Promasens .....	62	28	18	6	3	4	1
Romont .....	435	117	89	42	30	49	22
Rue .....	109	51	33	16	14	3	2
Siviriez .....	170	54	42	18	13	12	7
Sommelier .....	62	33	22	7	4	6	2
Torny-le-Grand .....	73	30	21	4	2	5	2
Ursy .....	91	14	12	7	6	6	5
Vauderens .....	91	28	22	4	3	4	1
Villarabout .....	59	29	19	4	3	8	3
Villargiroud .....	76	26	16	4	3	4	2

<sup>1</sup>Entre 1961 et 1990 / Zwischen 1961 und 1990

# Recensement des bâtiments et des logements, en 1990

## Gebäude- und Wohnungszählung, 1990

Bâtiments d'habitation par commune, selon l'époque de construction et l'époque de rénovation  
Wohngebäude, nach Gemeinde, nach Bau- sowie Renovationsperiode

1947 - 1960		1961 - 1970		1971 - 1990		Commune Gemeinde
En tout Insgesamt	dont rénovés <sup>1</sup> davon renoviert <sup>1</sup>	En tout Insgesamt	dont rénovés <sup>2</sup> davon renoviert <sup>2</sup>	En tout Insgesamt	dont rénovés <sup>2</sup> davon renoviert <sup>2</sup>	
<b>222</b>	<b>136</b>	<b>224</b>	<b>93</b>	<b>1 032</b>	<b>108</b>	<b>Glâne / Glane</b>
-	-	3	-	11	2	Auboranges
2	2	1	-	22	1	Berlens
7	2	7	6	23	2	Billens
2	2	1	1	3	1	Bionnens
1	-	2	-	2	-	Blessens
-	-	3	2	21	4	Chapelle
7	5	10	3	6	1	Le Châtelard
6	4	8	1	24	1	Châtonnaye
4	2	5	2	29	4	Chavannes-Forts
2	2	2	1	13	1	Chav.-s.-Orson.
-	-	1	-	3	1	Les Ecasseys
3	1	2	1	11	-	Ecublens
1	-	1	1	8	-	Esmonts
2	-	5	2	2	-	Estévenens
4	3	1	-	7	1	Gillarens
2	-	2	-	3	1	Grangettes
1	1	1	-	3	2	Hennens
8	5	4	2	22	-	La Joux
1	-	1	1	3	1	Lieffrens
4	4	6	3	35	7	Lussy
1	1	-	-	-	-	La Magne
6	5	4	2	26	3	Massonnens
10	4	8	3	50	1	Mézières
-	-	3	2	25	3	Middes
2	1	5	2	21	2	Montet
-	-	1	1	3	-	Morlens
3	2	1	1	8	-	Mossel
-	-	-	-	2	2	La Neirigue
1	-	4	2	16	-	Orsonnens
1	-	2	1	19	2	Prez-v.-Siviriez
1	1	7	3	16	3	Promasens
61	36	35	12	131	18	Romont
7	3	7	4	25	2	Rue
15	10	8	5	63	5	Siviriez
4	3	1	1	11	-	Sommentier
4	3	1	1	29	3	Torny-le-Grand
5	3	9	5	50	3	Ursy
6	4	7	4	42	5	Vauderens
5	2	1	1	12	1	Villaraboud
2	2	7	3	33	7	Villargiroud

<sup>1</sup>Entre 1961 et 1990 / Zwischen 1961 und 1990

<sup>2</sup>Avant 1990 / Vor 1990

## Recensement des bâtiments et des logements, en 1990 Gebäude- und Wohnungszählung, 1990

Bâtiments d'habitation par commune, selon l'époque de construction et l'époque de rénovation  
Wohngebäude, nach Gemeinde, nach Bau- sowie Renovationsperiode

Commune Gemeinde	Total	Epoque de construction / Bauperiode					
		Avant / vor 1900		1900 - 1920		1921 - 1946	
		En tout Insgesamt	dont rénovés <sup>1</sup> davon renoviert <sup>1</sup>	En tout Insgesamt	dont rénovés <sup>1</sup> davon renoviert <sup>1</sup>	En tout Insgesamt	dont rénovés <sup>1</sup> davon renoviert <sup>1</sup>
Villariaz.....	79	20	17	14	10	6	5
Villarimboud.....	107	56	43	14	11	8	6
Villarsiviriaux.....	58	30	24	1	1	2	-
Villaz-St-Pierre.....	184	43	31	14	9	24	22
Vuarmarens.....	70	18	16	10	9	3	3
Vuist.-dt-Romont.....	109	53	37	5	4	9	5
<b>Broye / Broye .....</b>	<b>5 401</b>	<b>1 385</b>	<b>1 046</b>	<b>402</b>	<b>305</b>	<b>437</b>	<b>289</b>
Aumont.....	116	37	28	14	9	22	16
Autavaux.....	43	17	13	2	-	3	-
Bollion .....	28	15	13	2	2	3	3
Bussy.....	68	27	19	5	4	11	8
Châbles .....	107	37	31	4	4	5	4
Chandon.....	31	12	7	4	3	6	5
Chapelle.....	22	12	9	2	2	3	1
Châtillon.....	107	16	12	3	3	-	-
Cheiry.....	63	32	23	9	9	2	-
Cheyres.....	420	41	31	6	4	6	5
Cugy.....	194	63	53	21	18	12	12
Delley.....	265	32	24	12	11	23	17
Domdidier.....	412	83	53	32	25	40	24
Dompierre.....	139	34	28	27	16	34	26
Estavayer-le-Lac.....	775	176	121	19	13	49	32
Fétigny.....	120	35	30	13	10	14	10
Font.....	110	30	26	6	3	4	1
Forel.....	89	23	16	1	1	5	2
Franex.....	19	9	6	-	-	3	3
Frasses.....	36	11	9	5	4	2	1
Les Friques.....	15	3	3	3	2	4	3
Gletterens.....	216	18	16	13	9	7	7
Granges-de-Vesin ..	31	14	13	2	1	1	1
Léchelles.....	98	25	17	11	6	5	2
Lully.....	77	7	6	6	4	4	2
Mannens-Grands. ...	100	43	31	7	5	8	6
Ménières.....	69	27	19	8	4	4	2
Montagny-la-Ville....	104	32	26	9	6	12	10
Montagny-Monts.....	183	70	55	17	15	20	14
Montbrelloz.....	51	11	7	6	4	2	-

<sup>1</sup>Entre 1961 et 1990 / Zwischen 1961 und 1990

## Recensement des bâtiments et des logements, en 1990 Gebäude- und Wohnungszählung, 1990

Bâtiments d'habitation par commune, selon l'époque de construction et l'époque de rénovation  
Wohngebäude, nach Gemeinde, nach Bau- sowie Renovationsperiode

1947 - 1960		1961 - 1970		1971 - 1990		Commune Gemeinde
En tout Insgesamt	dont rénovés <sup>1</sup> davon renoviert <sup>1</sup>	En tout Insgesamt	dont rénovés <sup>2</sup> davon renoviert <sup>2</sup>	En tout Insgesamt	dont rénovés <sup>2</sup> davon renoviert <sup>2</sup>	
2	2	6	2	31	3	Villariaz
2	1	1	-	26	2	Villarimboud
1	1	10	4	14	4	Villarsiviriaux
23	16	12	3	68	5	Villaz-St-Pierre
2	2	15	4	22	3	Vuarmarens
1	1	3	1	38	1	Vuist.-dt-Romont
<b>425</b>	<b>219</b>	<b>728</b>	<b>276</b>	<b>2024</b>	<b>245</b>	<b>Broye / Broye</b>
3	1	7	2	33	4	Aumont
5	2	7	3	9	2	Autavaux
-	-	1	1	7	1	Bollion
3	3	4	1	18	5	Bussy
3	2	7	-	51	7	Châbles
3	2	3	1	3	-	Chandon
1	1	1	-	3	-	Chapelle
2	1	18	7	68	14	Châtillon
5	4	2	-	13	2	Cheiry
17	10	168	71	182	23	Cheyres
10	8	24	12	64	11	Cugy
23	10	59	24	116	22	Delley
34	20	49	18	174	21	Domdidier
13	3	8	3	23	5	Dompierre
107	49	156	56	268	29	Estavayer-le-Lac
16	11	5	3	37	3	Fétigny
23	8	17	6	30	2	Font
5	3	11	3	44	-	Forel
2	2	1	-	4	-	Franex
3	2	-	-	15	-	Frasses
2	1	1	-	2	-	Les Friques
6	3	6	-	166	9	Gletterens
1	1	1	-	12	2	Granges-de-Vesin
13	6	7	5	37	1	Léchelles
1	-	9	3	50	4	Lully
3	3	7	4	32	3	Mannens-Grands.
5	5	7	3	18	2	Ménières
7	3	10	5	34	5	Montagny-la-Ville
17	13	10	3	49	9	Montagny-Monts
4	2	5	4	23	3	Montbrelloz

<sup>1</sup>Entre 1961 et 1990 / Zwischen 1961 und 1990

<sup>2</sup>Avant 1990 / Vor 1990

## Recensement des bâtiments et des logements, en 1990 Gebäude- und Wohnungszählung, 1990

Bâtiments d'habitation par commune, selon l'époque de construction et l'époque de rénovation  
Wohngebäude, nach Gemeinde, nach Bau- sowie Renovationsperiode

Commune Gemeinde	Epoque de construction / Bauperiode						
	Total	Avant / vor 1900		1900 - 1920		1921 - 1946	
		En tout Insgesamt	dont rénovés <sup>1</sup> davon renoviert <sup>1</sup>	En tout Insgesamt	dont rénovés <sup>1</sup> davon renoviert <sup>1</sup>	En tout Insgesamt	dont rénovés <sup>1</sup> davon renoviert <sup>1</sup>
Montet .....	79	28	16	4	4	8	4
Morens .....	35	14	8	3	2	5	5
Murist.....	110	49	42	22	21	12	9
Nuvilly.....	87	43	37	7	7	5	4
Portalban .....	184	15	9	7	7	4	2
Praratoud.....	20	16	16	3	3	-	-
Prévondavaux .....	20	12	7	3	1	-	-
Rueyres-les-Prés....	66	19	12	2	2	5	3
Russy .....	43	17	11	6	2	7	2
Saint-Aubin.....	246	23	16	34	24	39	17
Seiry .....	48	21	14	2	1	3	1
Sévaz .....	42	6	3	2	2	7	5
Surpierre.....	67	27	25	6	6	7	6
Vallon .....	60	21	17	11	9	8	4
Vesin .....	68	33	24	6	5	5	3
Villeneuve.....	72	24	23	10	8	2	2
Vuissens.....	46	25	21	5	4	6	5
<b>Veveyse / Vivisbach .....</b>	<b>2 754</b>	<b>778</b>	<b>550</b>	<b>225</b>	<b>17</b>	<b>249</b>	<b>147</b>
Attalens .....	411	107	88	33	24	18	13
Besencens.....	37	21	9	5	2	-	-
Bossonnens.....	130	41	30	10	10	11	4
Bouloz .....	66	25	16	7	7	4	1
Châtel-St-Denis.....	1 005	196	139	59	43	150	89
Le Crêt.....	93	45	30	11	7	9	4
Fiaugères .....	56	24	12	6	4	5	4
Granges.....	186	40	29	7	5	7	4
Grattavache.....	58	21	13	2	2	2	2
Pont.....	33	15	10	3	3	1	1
Porsel .....	84	41	34	10	6	6	2
Progens .....	51	20	13	6	5	3	3
Remaufens .....	147	36	27	20	19	5	5
Saint-Martin .....	112	42	31	12	9	10	6
Semsaies.....	285	104	69	34	25	18	9

<sup>1</sup> Entre 1961 et 1990 / Zwischen 1961 und 1990



## Recensement des bâtiments et des logements, en 1990 Gebäude- und Wohnungszählung, 1990

Bâtiments d'habitation par commune, selon l'époque de construction et l'époque de rénovation  
Wohngebäude, nach Gemeinde, nach Bau- sowie Renovationsperiode

1947 - 1960		1961 - 1970		1971 - 1990		Commune Gemeinde
En tout Insgesamt	dont rénovés <sup>1</sup> davon renoviert <sup>1</sup>	En tout Insgesamt	dont rénovés <sup>2</sup> davon renoviert <sup>2</sup>	En tout Insgesamt	dont rénovés <sup>2</sup> davon renoviert <sup>2</sup>	
4	1	8	5	27	2	Montet
2	1	3	-	8	-	Morens
4	2	7	5	16	2	Murist
6	2	4	1	22	4	Nuvilly
30	18	31	7	97	6	Portalban
-	-	-	-	1	1	Praratoud
-	-	1	1	4	-	Prémondavaux
4	2	10	1	26	5	Rueyres-les-Prés
6	5	1	1	6	3	Russy
12	1	27	8	111	15	Saint-Aubin
2	2	2	1	18	2	Seiry
-	-	4	2	23	1	Sévaz
4	2	6	1	17	2	Surpierre
1	-	2	1	17	5	Vallon
6	2	-	-	18	3	Vesin
6	2	9	4	21	4	Villeneuve
1	-	2	-	7	1	Vuissens
<b>205</b>	<b>119</b>	<b>325</b>	<b>155</b>	<b>972</b>	<b>154</b>	<b>Veveyse / Vivisbach</b>
32	22	48	31	173	29	Attalens
1	-	1	-	9	-	Besencens
11	4	13	4	44	3	Bossonnens
4	1	-	-	26	3	Bouloz
92	47	153	64	355	53	Châtel-St-Denis
7	6	3	2	18	2	Le Crêt
3	3	2	1	16	6	Fiaugères
3	2	29	16	100	21	Granges
5	4	3	1	25	4	Grattavache
3	2	6	2	5	1	Pont
3	1	4	2	20	3	Porsel
7	4	2	1	13	5	Progens
11	5	9	4	66	8	Remaufens
5	5	8	3	35	3	Saint-Martin
18	13	44	24	67	13	Semsaies

<sup>1</sup>Entre 1961 et 1990 / Zwischen 1961 und 1990

<sup>2</sup>Avant 1990 / Vor 1990

# Recensement des bâtiments et des logements, en 1990<sup>1</sup>

## Gebäude- und Wohnungszählung, 1990<sup>1</sup>

Nombre de bâtiments et d'habitants, par commune  
Anzahl Gebäude und Bewohner, nach Gemeinde

Commune Gemeinde	Total		dont/davon Maisons individuelles Einfamilienhäuser		Maisons à 2 logements Zweifamilienhäuser		Maisons à 3 logements et plus Drei- und Mehrfamilienhäuser	
	Bâtiments <sup>2</sup> Gebäude <sup>2</sup>	Habitants <sup>3</sup> Bewohner <sup>3</sup>	Bâtiments Gebäude	Habitants Bewohner	Bâtiments Gebäude	Habitants Bewohner	Bâtiments Gebäude	Habitants Bewohner
<b>Canton / Kanton</b>	<b>44 790</b>	<b>213 336</b>	<b>25 909</b>	<b>65 361</b>	<b>4 963</b>	<b>21 544</b>	<b>3 913</b>	<b>67 598</b>
<b>Sarine / Saane</b> .....	<b>11 071</b>	<b>78 138</b>	<b>6 037</b>	<b>18 431</b>	<b>1 090</b>	<b>4 955</b>	<b>1 629</b>	<b>34 111</b>
Arconciel .....	154	553	114	357	19	94	2	40
Autafond .....	16	81	8	32	—	—	—	—
Autigny .....	133	488	80	203	12	52	4	65
Avry-sur-Matran .....	241	1 040	153	461	26	116	14	297
Belfaux .....	381	2 123	246	779	47	243	41	777
Bonnefontaine .....	112	455	67	194	14	50	9	119
Chénens .....	93	368	57	187	5	16	3	42
Chésalloz .....	25	90	14	39	2	14	—	—
La Corbaz .....	55	208	36	138	6	31	—	—
Corjolens .....	18	70	9	27	1	5	1	6
Cormagens .....	23	99	12	30	3	17	1	23
Corminbœuf .....	394	1 514	330	1 086	30	144	15	198
Corpataux .....	139	514	99	305	19	85	6	69
Corserey .....	60	243	41	130	2	16	2	15
Cottens .....	184	762	126	407	21	93	5	125
Ecuvillens .....	156	613	109	310	14	64	8	138
Ependes .....	214	911	161	561	14	58	15	194
Essert .....	65	221	43	130	4	14	3	16
Estavayer-le-Gibloux .....	48	118	30	56	3	5	—	—
Farvagny-le-Grand .....	203	905	134	462	34	171	7	137
Farvagny-le-Petit .....	58	221	35	105	11	55	—	—
Ferpicloz .....	53	138	41	93	5	16	—	—
Fribourg .....	2 805	36 346	653	1 892	217	929	945	20 345
Givisiez .....	247	1 768	135	468	25	109	44	785
Grandes-Paccot .....	261	1 695	132	429	47	222	47	822
Grenilles .....	27	93	11	26	2	13	—	—
Grolley .....	241	1 206	167	567	25	115	20	374
Lentigny .....	137	535	99	288	11	46	7	107
Lossy-Formangueires .....	70	292	41	135	5	26	4	35
Lovens .....	44	146	27	79	7	41	—	—
Magnedens .....	26	90	15	46	—	—	1	—
Marly .....	1 013	6 577	690	2 118	99	451	139	3 256
Matran .....	226	1 009	166	542	30	144	10	164
Montévrax .....	77	270	53	162	5	25	4	45
Neyruz .....	309	1 053	223	670	34	146	11	102
Noréaz .....	108	464	64	181	12	61	4	38
Oberried .....	40	157	24	59	4	15	—	—
Onnens .....	91	373	54	152	17	93	6	57
Pierrafortscha .....	38	154	16	43	6	26	—	—
Ponthaux .....	114	446	71	228	14	68	5	35

<sup>1</sup> Le recensement des bâtiments et des logements ne s'étend pas à tous les bâtiments. Il ne retient que les immeubles contenant des locaux destinés à l'habitation ou utilisés à cette fin lors du recensement / Die Gebäude- und Wohnungszählung erstreckt sich nicht auf alle Gebäude, sondern nur auf jene mit Räumlichkeiten, die zum Wohnen bestimmt sind oder zum Zeitpunkt der Erhebung bewohnt waren

<sup>2,3</sup> Explications, voir page 254 / Erläuterungen siehe Seite 254

# Recensement des bâtiments et des logements, en 1990<sup>1</sup>

## Gebäude- und Wohnungszählung, 1990<sup>1</sup>

Nombre de bâtiments et d'habitants, par commune  
Anzahl Gebäude und Bewohner, nach Gemeinde

Commune Gemeinde	Total		dont/davon Maisons individuelles Einfamilienhäuser		Maisons à 2 logements Zweifamilienhäuser		Maisons à 3 logements et plus Drei- und Mehrfamilienhäuser	
	Bâtiments <sup>2</sup> Gebäude <sup>2</sup>	Habitants <sup>3</sup> Bewohner <sup>3</sup>	Bâtiments Gebäude	Habitants Bewohner	Bâtiments Gebäude	Habitants Bewohner	Bâtiments Gebäude	Habitants Bewohner
Posat .....	17	73	5	19	3	15	–	–
Posieux .....	141	763	89	289	16	92	8	173
Praroman .....	240	914	161	494	26	108	9	128
Prez-vers-Noréaz ...	157	623	88	257	11	53	10	117
Rossens .....	210	864	146	448	31	147	6	167
Rueyres-St-Laurent .	71	233	47	140	9	35	1	8
Senèdes .....	30	109	21	72	3	9	–	–
Treyvaux .....	297	1 087	194	500	19	104	11	163
Villarlod .....	77	209	60	130	7	21	2	27
Villars-sur-Glâne ...	897	7 997	505	1 552	93	393	189	4 774
Villarsel-le-Gibloux ..	52	176	27	65	4	16	1	12
Villarsel-sur-Marly ..	14	65	4	10	1	9	2	16
Vuisternens-en-Ogoz	138	518	79	206	13	55	7	100
Zénauda .....	31	98	25	72	2	9	–	–
<b>Singne / Sense .....</b>	<b>7 721</b>	<b>33 769</b>	<b>4 386</b>	<b>12 590</b>	<b>1 038</b>	<b>4 637</b>	<b>528</b>	<b>8 075</b>
Alterswil .....	408	1 700	231	694	51	264	16	229
Bösingen .....	516	2 606	292	936	63	291	40	762
Brünisried .....	145	457	92	227	9	32	5	47
Düdingen .....	1 133	6 339	622	2 016	160	778	114	2 293
Giffers .....	325	1 363	207	622	29	138	17	184
Heitenried .....	202	905	91	293	27	114	11	157
Oberschrot .....	243	849	151	407	33	149	7	57
Plaffeien .....	651	1 642	387	555	104	295	46	300
Plasselb .....	331	912	246	487	37	154	13	127
Rechthalten .....	251	958	145	416	25	114	10	144
St. Antoni .....	403	1 725	214	680	66	320	14	191
St. Silvester .....	223	829	157	486	24	120	6	69
St. Ursen .....	247	1 066	106	321	31	156	14	174
Schmitten .....	560	2 818	296	970	81	370	37	784
Tafers .....	484	2 324	296	969	70	328	30	457
Tentlingen .....	228	899	147	466	34	158	11	129
Überstorf .....	488	1 857	275	778	60	289	24	221
Wünnewil-Flamatt ..	800	4 204	393	1 156	122	528	110	1 710
Zumholz .....	83	316	38	111	12	39	3	40

<sup>1</sup>Le recensement des bâtiments et des logements ne s'étend pas à tous les bâtiments. Il ne relie que les immeubles contenant des locaux destinés à l'habitation ou utilisés à cette fin lors du recensement / Die Gebäude- und Wohnungszählung erstreckt sich nicht auf alle Gebäude, sondern nur auf jene mit Räumlichkeiten, die zum Wohnen bestimmt sind oder zum Zeitpunkt der Erhebung bewohnt waren

<sup>2,3</sup>Explications, voir page 254 / Erläuterungen siehe Seite 254

# Recensement des bâtiments et des logements, en 1990<sup>1</sup>

## Gebäude- und Wohnungszählung, 1990<sup>1</sup>

Nombre de bâtiments et d'habitants, par commune  
Anzahl Gebäude und Bewohner, nach Gemeinde

Commune Gemeinde	Total		dont/d'avon Maisons individuelles Einfamilienhäuser		Maisons à 2 logements Zweifamilienhäuser		Maisons à 3 logements et plus Drei- und Mehrfamilienhäuser	
	Bâtiments <sup>2</sup> Gebäude <sup>2</sup>	Habitants <sup>3</sup> Bewohner <sup>3</sup>	Bâtiments Gebäude	Habitants Bewohner	Bâtiments Gebäude	Habitants Bewohner	Bâtiments Gebäude	Habitants Bewohner
<b>Gruyère / Greyerz ...</b>	<b>8 085</b>	<b>33 070</b>	<b>4 707</b>	<b>9 806</b>	<b>1 061</b>	<b>4 114</b>	<b>682</b>	<b>10 307</b>
Albeuve .....	195	632	102	142	40	141	11	122
Avry-devant-Pont ...	134	367	85	133	18	57	6	30
Botterens .....	67	227	41	63	11	41	7	81
Broc .....	361	2 039	185	494	57	210	64	927
Le Bry .....	73	236	33	84	16	67	2	24
Bulle .....	1 013	9 057	421	1 296	93	401	235	5 137
Cerniat .....	145	337	88	93	16	67	5	36
Charmey .....	569	1 430	349	482	91	283	40	234
Châtel-sur-Montsalv.	97	187	64	72	18	48	3	10
Corbières .....	125	338	84	146	15	55	5	58
Crésuz .....	195	204	171	107	17	69	1	9
Echarlens .....	118	416	63	152	18	77	10	78
Enney .....	129	428	91	191	17	60	10	139
Estavannens .....	93	273	68	139	14	61	1	16
Grandvillard .....	162	564	93	233	34	147	6	50
Gruyères .....	485	1 460	318	515	57	193	33	322
Gumefens .....	170	486	108	211	29	121	2	7
Hauteville .....	159	363	101	137	16	77	1	5
Jaun .....	268	698	176	369	39	148	10	34
Lessoc .....	78	178	56	92	9	35	1	2
Marsens .....	233	948	161	432	23	79	7	104
Maules .....	56	201	32	94	6	31	—	—
Montbovon .....	144	265	90	90	12	31	8	44
Morlon .....	97	442	49	147	16	80	11	104
Neirivue .....	88	351	45	105	17	59	7	110
Le Pâquier .....	219	715	155	327	23	105	9	106
Pont-la-Ville .....	136	379	92	159	12	33	4	54
Riaz .....	376	1 347	266	744	53	232	21	222
La Roche .....	358	1 145	186	308	45	191	13	149
Romanens .....	68	201	33	81	11	47	—	—
Rueyres-Treyfayes ..	32	128	4	9	—	—	2	11
Sâtes .....	115	504	40	107	11	51	4	62
Sorens .....	211	693	116	234	32	131	12	69
La Tour-de-Trême ..	523	2 924	274	676	82	323	95	1484
Vaulruz .....	188	784	84	229	24	99	10	138
Villarbeney .....	45	81	37	50	3	16	1	3
Villars-sous-Mont ...	44	159	22	59	7	19	2	13
Villarvolard .....	88	198	71	139	2	5	1	9
Vuadens .....	375	1 468	224	580	52	203	20	277
Vuippens .....	53	217	29	85	5	21	2	27

<sup>1</sup>Le recensement des bâtiments et des logements ne s'étend pas à tous les bâtiments. Il ne retient que les immeubles contenant des locaux destinés à l'habitation ou utilisés à cette fin lors du recensement / Die Gebäude- und Wohnungszählung erstreckt sich nicht auf alle Gebäude, sondern nur auf jene mit Räumlichkeiten, die zum Wohnen bestimmt sind oder zum Zeitpunkt der Erhebung bewohnt waren

<sup>2,3</sup>Explications, voir page 254 / Erläuterungen siehe Seite 254

## Recensement des bâtiments et des logements, en 1990<sup>1</sup> Gebäude- und Wohnungszählung, 1990<sup>1</sup>

Nombre de bâtiments et d'habitants, par commune  
Anzahl Gebäude und Bewohner, nach Gemeinde

Commune Gemeinde	Total		dont/davon Maisons individuelles Einfamilienhäuser		Maisons à 2 logements Zweifamilienhäuser		Maisons à 3 logements et plus Drei- und Mehrfamilienhäuser	
	Bâtiments <sup>2</sup> Gebäude <sup>2</sup>	Habitants <sup>3</sup> Bewohner <sup>3</sup>	Bâtiments Gebäude	Habitants Bewohner	Bâtiments Gebäude	Habitants Bewohner	Bâtiments Gebäude	Habitants Bewohner
<b>Lac / See</b> .....	<b>5 728</b>	<b>23 053</b>	<b>3 316</b>	<b>8 142</b>	<b>589</b>	<b>2 558</b>	<b>429</b>	<b>5 879</b>
Agriswil .....	37	112	22	58	2	7	1	10
Altavilla .....	35	117	17	41	3	13	2	11
Barberêche .....	125	525	57	156	11	52	7	46
Bas-Vully .....	465	1 274	310	437	40	198	18	207
Büchslen .....	39	115	24	58	1	4	–	–
Cordast .....	146	497	98	277	14	57	3	54
Cormérod .....	41	154	18	49	9	48	–	–
Corsalettes .....	18	83	12	47	–	–	2	17
Courgevaux .....	170	813	98	262	25	117	22	277
Courlevon .....	64	227	36	86	7	41	2	16
Cournillens .....	78	264	44	120	4	20	1	7
Courtaman .....	156	916	100	341	24	104	12	290
Courtepin .....	211	1 326	115	338	31	137	27	576
Courtion .....	57	255	28	73	10	53	3	52
Cressier .....	130	508	82	235	11	50	8	104
Fräschels .....	93	336	48	121	9	46	2	23
Galmiz .....	127	447	54	131	12	46	5	37
Gempenach .....	75	237	45	118	13	45	–	–
Gregg .....	45	110	37	73	2	6	1	6
Gurmels .....	244	1 080	150	481	25	105	14	218
Guschelmuth .....	62	250	34	98	7	41	1	5
Haut-Vully .....	440	781	336	383	23	71	8	64
Jeuss .....	67	280	34	95	6	24	3	22
Kerzers .....	611	3 120	285	838	62	281	72	1 104
Kleinbösingén .....	92	364	54	172	17	84	8	49
Kleingurmels .....	29	102	18	51	4	18	3	20
Liebistorf .....	135	540	81	251	23	113	8	81
Lurtigen .....	49	185	24	66	5	26	–	–
Meyriez .....	116	359	85	182	10	31	12	80
Misery .....	107	379	73	201	14	60	5	57
Muntelier .....	203	684	144	346	24	77	19	181
Murten .....	874	4 601	418	1 094	77	293	151	2 177
Ried .....	154	583	70	202	12	53	4	29
Salvenach .....	96	338	54	132	6	30	2	16
Ulmiz .....	84	278	43	96	11	44	–	–
Villarepos .....	142	402	104	227	16	76	2	37
Wallenbuch .....	26	101	18	66	2	8	–	–
Wallenried .....	85	310	46	140	17	79	1	6

<sup>1</sup>Le recensement des bâtiments et des logements ne s'étend pas à tous les bâtiments. Il ne retient que les immeubles contenant des locaux destinés à l'habitation ou utilisés à cette fin lors du recensement / Die Gebäude- und Wohnungszählung erstreckt sich nicht auf alle Gebäude, sondern nur auf jene mit Räumlichkeiten, die zum Wohnen bestimmt sind oder zum Zeitpunkt der Erhebung bewohnt waren

<sup>2,3</sup>Explications, voir page 254 / Erläuterungen siehe Seite 254

## Recensement des bâtiments et des logements, en 1990<sup>1</sup> Gebäude- und Wohnungszählung, 1990<sup>1</sup>

Nombre de bâtiments et d'habitants, par commune  
Anzahl Gebäude und Bewohner, nach Gemeinde

Commune Gemeinde	Total		dont/davon Maisons individuelles Einfamilienhäuser		Maisons à 2 logements Zweifamilienhäuser		Maisons à 3 logements et plus Drei- und Mehrfamilienhäuser	
	Bâtiments <sup>2</sup> Gebäude <sup>2</sup>	Habitants <sup>3</sup> Bewohner <sup>3</sup>	Bâtiments Gebäude	Habitants Bewohner	Bâtiments Gebäude	Habitants Bewohner	Bâtiments Gebäude	Habitants Bewohner
<b>Glâne / Glane</b> .....	<b>3 661</b>	<b>16 207</b>	<b>1 885</b>	<b>5 012</b>	<b>403</b>	<b>1 918</b>	<b>182</b>	<b>2 681</b>
Auboranges .....	46	142	28	71	—	—	—	—
Berlens .....	50	182	31	78	1	9	1	4
Billens .....	83	410	39	109	13	56	2	36
Bionnens .....	15	58	7	21	1	6	—	—
Blessens .....	30	89	12	17	1	6	—	—
Chapelle .....	51	156	33	80	6	31	2	10
Le Châtelard .....	94	323	42	90	6	34	—	—
Châtonnaye .....	102	432	53	139	8	50	7	100
Chavannes-les-Forts	92	354	54	184	6	32	—	—
Chavannes-sous-Ors.	61	226	26	74	10	53	2	14
Les Ecasseys .....	14	40	5	7	2	10	—	—
Ecublens .....	66	227	33	82	10	48	—	—
Esmonts .....	41	123	23	54	1	6	—	—
Estévenens .....	45	130	21	45	6	26	—	—
Gillarens .....	46	163	24	54	7	27	2	14
Grangettes .....	39	160	13	31	2	11	2	20
Hennens .....	31	106	13	30	—	—	—	—
La Joux .....	97	348	50	127	7	38	4	27
Lieffrens .....	20	48	13	20	—	—	—	—
Lussy .....	91	357	48	155	14	71	2	18
La Magne .....	9	32	3	2	—	—	—	—
Massonnens .....	87	382	38	121	11	66	5	44
Mézières .....	137	576	79	248	16	82	3	63
Middes .....	76	300	42	98	7	31	1	30
Montet .....	51	168	29	81	10	52	—	—
Morlens .....	11	34	5	8	—	—	—	—
Mossel .....	41	141	19	49	3	14	—	—
La Neirigue .....	15	50	7	6	1	6	1	13
Orsonnens .....	76	302	39	123	7	31	1	18
Prez-vers-Siviriez ...	74	213	41	81	2	9	1	18
Promasens .....	64	223	42	117	6	29	3	23
Romont .....	490	4 097	159	464	59	235	81	1 428
Rue .....	118	444	60	117	16	69	10	118
Siviriez .....	180	848	97	289	26	129	6	110
Sommentier .....	64	164	36	46	4	13	—	—
Torny-le-Grand ....	78	317	42	108	13	79	3	38
Ursy .....	99	492	56	179	15	62	6	108
Vauderens .....	94	311	69	183	8	39	3	36
Villaraboud .....	63	253	36	99	5	28	1	29
Villargiroud .....	81	242	59	133	8	37	1	18

<sup>1</sup>Le recensement des bâtiments et des logements ne s'étend pas à tous les bâtiments. Il ne retient que les immeubles contenant des locaux destinés à l'habitation ou utilisés à cette fin lors du recensement / Die Gebäude- und Wohnungszählung erstreckt sich nicht auf alle Gebäude, sondern nur auf jene mit Räumlichkeiten, die zum Wohnen bestimmt sind oder zum Zeitpunkt der Erhebung bewohnt waren

<sup>2,3</sup>Explications, voir page 254 / Erläuterungen siehe Seite 254

## Recensement des bâtiments et des logements, en 1990<sup>1</sup> Gebäude- und Wohnungszählung, 1990<sup>1</sup>

Nombre de bâtiments et d'habitants, par commune  
Anzahl Gebäude und Bewohner, nach Gemeinde

Commune Gemeinde	Total		dont/davon Maisons individuelles Einfamilienhäuser		Maisons à 2 logements Zweifamilienhäuser		Maisons à 3 logements et plus Drei- und Mehrfamilienhäuser	
	Bâtiments <sup>2</sup> Gebäude <sup>2</sup>	Habitants <sup>3</sup> Bewohner <sup>3</sup>	Bâtiments Gebäude	Habitants Bewohner	Bâtiments Gebäude	Habitants Bewohner	Bâtiments Gebäude	Habitants Bewohner
Villariaz .....	81	302	48	124	9	51	3	29
Villarimboud .....	113	419	68	190	10	44	3	25
Villarsiviriaux .....	62	173	39	81	4	16	1	6
Villaz-St-Pierre .....	196	897	103	305	37	166	17	227
Vuarmarens .....	72	261	44	135	8	35	4	27
Vuistern.-dt-Romont	115	492	57	157	17	81	4	30
<b>Broye / Broye .....</b>	<b>5 646</b>	<b>18 507</b>	<b>3 737</b>	<b>7 457</b>	<b>484</b>	<b>2 123</b>	<b>263</b>	<b>3 909</b>
Aumont .....	119	405	75	197	14	79	4	43
Autavaux .....	43	130	27	56	7	32	2	19
Bollion .....	29	93	22	55	—	—	3	24
Bussy .....	73	229	44	120	7	37	—	—
Châbles .....	113	405	73	161	11	48	7	88
Chandon .....	33	95	20	51	1	6	—	—
Chapelle .....	22	70	7	16	1	5	—	—
Châtillon .....	108	208	90	150	10	29	1	6
Cheiry .....	67	229	37	93	4	19	2	29
Cheyres .....	429	506	373	244	17	56	12	110
Cugy .....	202	796	120	297	28	121	10	173
Delley .....	272	373	217	166	18	58	3	35
Domdidier .....	440	1 969	283	837	44	197	28	543
Dompierre .....	146	539	84	189	12	53	6	104
Estavayer-le-Lac ...	834	3 797	514	928	52	185	98	1 655
Fétigny .....	122	465	73	187	17	82	5	84
Font .....	111	231	87	128	10	46	2	15
Forel .....	91	294	60	159	10	51	—	—
Franex .....	20	46	14	29	1	3	—	—
Frasses .....	36	139	21	58	5	24	2	24
Les Friques .....	17	51	8	23	1	3	—	—
Gletterens .....	224	316	194	193	5	13	5	31
Granges-de-Vesin ..	32	95	18	45	6	28	—	—
Léchelles .....	102	347	71	189	8	42	2	43
Lully .....	77	286	56	152	10	54	4	51
Mannens-Grandsivaz	107	384	61	158	7	31	1	5
Ménières .....	72	263	39	99	7	29	3	32
Montagny-la-Ville ...	109	464	59	191	20	98	3	32
Montagny-les-Monts	193	754	105	289	29	131	9	142
Montbrelloz .....	53	204	27	88	8	48	2	16

<sup>1</sup>Le recensement des bâtiments et des logements ne s'étend pas à tous les bâtiments. Il ne retient que les immeubles contenant des locaux destinés à l'habitation ou utilisés à cette fin lors du recensement / Die Gebäude- und Wohnungszählung erstreckt sich nicht auf alle Gebäude, sondern nur auf jene mit Räumlichkeiten, die zum Wohnen bestimmt sind oder zum Zeitpunkt der Erhebung bewohnt waren

<sup>2,3</sup>Explications, voir page 254 / Erläuterungen siehe Seite 254

## Recensement des bâtiments et des logements, en 1990<sup>1</sup> Gebäude- und Wohnungszählung, 1990<sup>1</sup>

Nombre de bâtiments et d'habitants, par commune  
Anzahl Gebäude und Bewohner, nach Gemeinde

Commune Gemeinde	Total		dont/d'avon Maisons individuelles Einfamilienhäuser		Maisons à 2 logements Zweifamilienhäuser		Maisons à 3 logements et plus Drei- und Mehrfamilienhäuser	
	Bâtiments <sup>2</sup> Gebäude <sup>2</sup>	Habitants <sup>3</sup> Bewohner <sup>3</sup>	Bâtiments Gebäude	Habitants Bewohner	Bâtiments Gebäude	Habitants Bewohner	Bâtiments Gebäude	Habitants Bewohner
Montet .....	88	438	50	129	8	40	7	61
Morens .....	36	123	23	73	1	5	—	—
Murist .....	116	362	59	145	8	36	2	23
Nuvilly .....	89	275	60	155	4	14	2	18
Portaban .....	188	212	162	99	9	39	6	46
Praratoud .....	21	59	9	15	2	10	—	—
Préfondavaux .....	23	59	13	24	2	15	—	—
Rueyres-les-Prés ...	69	216	49	125	5	24	1	25
Russy .....	44	167	22	58	5	31	—	—
St-Aubin .....	252	1 027	148	423	28	126	19	290
Seiry .....	50	144	36	84	4	14	1	7
Sévaz .....	46	154	30	80	2	10	—	—
Surpierre .....	68	228	40	103	10	41	3	23
Vallon .....	65	240	44	142	4	18	1	31
Vesin .....	71	219	50	115	7	35	2	25
Villeneuve .....	75	244	41	95	11	44	4	43
Vuissens .....	49	157	22	44	4	13	1	13
<b>Veveyse / Vivisbach</b>	<b>2 878</b>	<b>10 592</b>	<b>1 841</b>	<b>3 923</b>	<b>298</b>	<b>1 239</b>	<b>200</b>	<b>2 636</b>
Attalens .....	424	1 804	288	758	53	262	25	353
Besencens .....	37	115	22	55	3	13	1	3
Bossonnens .....	133	718	78	213	16	72	13	265
Bouloz .....	68	246	40	87	6	32	—	—
Châtel-St-Denis ....	1 080	3 791	696	1 118	116	416	106	1 367
Le Crêt .....	102	366	46	77	6	32	1	28
Fiaugères .....	56	173	30	79	3	15	2	8
Granges .....	187	594	142	371	18	73	8	87
Grattavache .....	59	181	39	87	5	30	—	—
Pont .....	34	113	18	35	3	12	1	20
Porsel .....	88	317	47	106	11	53	4	48
Progens .....	52	230	33	71	2	10	3	82
Remaufens .....	150	613	96	282	18	76	8	115
St-Martin .....	117	382	81	188	5	24	4	36
Semsaies .....	291	949	185	396	33	119	24	224

<sup>1</sup>Le recensement des bâtiments et des logements ne s'étend pas à tous les bâtiments. Il ne retient que les immeubles contenant des locaux destinés à l'habitation ou utilisés à cette fin lors du recensement / Die Gebäude- und Wohnungszählung erstreckt sich nicht auf alle Gebäude, sondern nur auf jene mit Räumlichkeiten, die zum Wohnen bestimmt sind oder zum Zeitpunkt der Erhebung bewohnt waren

<sup>2</sup>Sans les habitations de fortune / Ohne Notunterkünfte

<sup>3</sup>Chiffres provisoires; sans les personnes n'ayant pas de domicile fixe ou vivant dans une habitation de fortune / Provisorische Zahlen; ohne Personen, die keinen festen Wohnsitz haben oder in einer Notunterkunft leben



## Construction d'abris de protection civile, depuis 1952

Zivilschutzräume, seit 1952

Année	Chiffres annuels / Jährliche Zahlen			Chiffres cumulés / Kumulierte Zahlen		
	Nombre d'abris	Subventions cantonales (en fr.)	Nombre de places protégées <sup>1</sup>	Nombre d'abris	Subventions cantonales (en fr.)	Nombre de places protégées <sup>1</sup>
Jahr	Anzahl Schutzräume	Kantonsbeiträge (in Fr.)	Anzahl Schutzplätze <sup>1</sup>	Anzahl Schutzräume	Kantonsbeiträge (in Fr.)	Anzahl Schutzplätze <sup>1</sup>
1952-74	...	...	...	2 113	4 194 054	73 057
1975	292	1 179 021	10 694	2 405	5 373 075	83 751
1976	222	907 555	9 619	2 627	6 280 630	93 370
1977	185	555 447	5 499	2 812	6 836 077	98 869
1978	138	399 524	3 693	2 950	7 235 601	102 562
1979	200	556 915	3 854	3 150	7 792 516	106 416
1980	256	580 491	4 141	3 406	8 373 007	110 557
1981	271	682 246	4 925	3 677	9 055 253	115 482
1982	267	870 348	6 287	3 944	9 925 601	121 769
1983	246	799 172	7 721	4 190	10 724 773	129 490
1984	263	798 993	8 483	4 453	11 523 766	137 973
1985	216	850 122	8 462	4 669	12 373 888	146 435
1986	179	948 898	7 984	4 848	13 322 786	154 419
1987	202	1 048 063	9 320	5 050	14 370 849	163 739
1988	188	1 248 596	9 524	5 238	15 619 445	173 263
1989	204	1 299 119	8 995	5 442	16 918 564	182 258
1990	159	1 300 038	8 775	5 601	18 218 602	191 033
1991	206	1 311 765	11 780	5 807	19 530 367	202 813
1992	191	1 100 607	10 917	5 998	20 630 974	213 730

<sup>1</sup>Y compris places protégées avec ventilation naturelle (20 072 places à fin 1991) / Schutzplätze mit natürlicher Belüftung inbegriffen (Ende 1991: 20 072 Plätze)

## Logements nouvellement construits, depuis 1985

Neuerstellte Wohnungen, seit 1985

District / Bezirk	1985	1986	1987	1988	1989	1990	1991	1992
Sarine / Saane . . . . .	766	676	521	390	372	401	494	535
Singine / Sense . . . . .	193	220	251	240	270	214	144	251
Gruyère / Greyerz . . . . .	116	203	171	163	197	219	121	163
Lac / See . . . . .	118	196	147	96	157	87	194	160
Glâne / Glane . . . . .	52	110	83	69	86	105	84	144
Broye / Broye . . . . .	121	107	107	199	161	106	108	163
Veveyse / Vivisbach	67	70	77	88	213	153	127	97
Canton / Kanton . . . . .	1 433	1 582	1 357	1 245	1 456	1 285	1 272	1 513

## Logements nouvellement construits, selon le nombre de pièces habitables, depuis 1984

Neuerstellte Wohnungen, nach Anzahl Wohnräume, seit 1984

Année / Jahr	Total	avec ... pièces habitables / mit ... Wohnräumen					
		1	2	3	4	5	6 et plus u. mehr
1984	1 194	21	79	221	438	326	109
1985	1 433	24	107	235	635	327	105
1986	1 582	93	168	303	556	376	86
1987	1 357	34	135	224	467	383	114
1988	1 245	54	105	253	374	341	118
1989	1 456	55	156	318	502	326	99
1990	1 285	102	154	208	423	291	107
1991	1 272	100	168	327	438	200	39
1992	1 513	85	237	351	486	283	71

## Logements vacants au 1<sup>er</sup> juin 1993

Leerstehende Wohnungen am 1. Juni 1993

District / Bezirk	Logements vacants avec ... pièces						Total	dont dans immeubles neufs <sup>1</sup> / davon in neuerstellten Gebäuden <sup>1</sup>
	Leerstehende Wohnungen mit ... Zimmern							
	1	2	3	4	5	6+		
Sarine / Saane . . . . .	54	32	40	72	35	17	250	85
Singine / Sense . . . . .	2	4	15	14	6	1	42	20
Gruyère / Greyerz . . . . .	21	25	34	20	15	2	117	40
Lac / See . . . . .	–	9	22	34	20	–	85	55
Glâne / Glane . . . . .	48	30	61	38	4	–	181	45
Broye / Broye . . . . .	14	19	61	39	14	2	149	72
Veveyse / Vivisbach . . . . .	19	23	25	13	12	–	92	31
Canton / Kanton . . . . .	158	142	258	230	106	22	916	348

<sup>1</sup>Immeubles neufs construits au cours des deux dernières années / In den letzten zwei Jahren neuerstellte Gebäude

## Aide au logement par la Confédération, le canton et les communes, depuis 1981

Hilfe für den Wohnungsbau von Bund, Kanton und Gemeinden, seit 1981

### Construction de logements à caractère social / Sozialwohnbauförderung

Année Jahr	Nombre de logements subventionnés / Anzahl subventionierte Wohnungen				Subventions promises, en fr. Zugesprochene Hilfe, in Fr.	
	à louer pour familles à revenu limité Mietwohnungen für Familien mit beschränktem Einkommen	à louer pour personnes âgées Mietwohnungen für Betagte	en propriété Eigentums- wohnungen	Total	par le canton vom Kanton	par les communes von den Gemeinden
1981	122	52	34	208	...	...
1982	292	110	93	495	...	...
1983	281	64	148	493	...	...
1984	14	2	71	87	...	...
1985	104	2	39	145	...	...
1986	166	85	51	302	5 410 600	2 157 725
1987	97	31	71	199	3 169 600	1 540 400
1988	106	76	64	246	5 384 800	2 522 700
1989	231	81	86	398	8 541 275	4 991 575
1990	169	137	142	448	10 694 850	3 580 850
1991	365	182	354	901	18 750 000	6 250 000
1992	470	411	328	1 209	30 000 000	10 000 000

### Amélioration du logement dans les régions de montagne

#### Verbesserung der Wohnverhältnisse in Berggebieten

Année Jahr	Nombre de logements subventionnés Anzahl subventionierte Wohnungen	Subventions promises, en fr. / Zugesprochene Hilfe, in Fr.			Total
		par la Confédération vom Bund	par le canton vom Kanton	par les communes von den Gemeinden	
1981	36	748 000	375 000	65 000	1 188 000
1982	32	759 293	380 454	38 598	1 178 345
1983	31	819 056	403 288	27 125	1 249 469
1984	26	767 071	381 181	15 710	1 163 962
1985	26	649 333	324 667	15 000	989 000
1986	28	885 105	426 845	18 000	1 329 950
1987	24	878 000	434 500	12 500	1 325 000
1988	21	853 333	410 667	16 000	1 280 000
1989	22	816 667	406 833	16 500	1 240 000
1990	18	629 539	344 961	8 500	983 000
1991	23	733 709	398 791	12 500	1 145 000
1992	19	714 356	368 644	12 000	1 095 000

## Aliénations immobilières, depuis 1976

Handänderungen, seit 1976

Année Jahr	Total	Vente Freihandkauf	Partage et succession Teilung und Erbschaft	Autre Übrige
<b>Nombre de cas / Anzahl Fälle</b>				
1976	2 764	1 748	976	40
1977	3 267	2 119	1 106	42
1978	3 411	2 311	1 067	33
1979	3 903	2 711	1 133	59
1980	4 051	2 778	1 219	54
1981	3 892	2 594	1 255	43
1982	3 438	2 337	1 064	37
1983	3 809	2 531	1 227	51
1984	3 944	2 760	1 146	38
1985	4 234	2 843	1 346	45
1986	4 167	2 874	1 225	68
1987	4 593	3 215	1 333	45
1988	4 852	3 470	1 319	63
1989	5 501	3 703	1 534	264
1990	3 891	2 205	1 431	255
1991	3 368	1 802	1 354	212
1992	3 525	1 950	1 388	187

### Valeur en 1000 francs / Wert, in 1000 Franken

1976	238 774	179 016	31 080	28 678
1977	262 004	210 700	47 304	4 000
1978	341 235	280 451	49 960	10 824
1979	415 096	352 722	54 342	8 032
1980	438 856	374 528	56 048	8 280
1981	477 480	411 118	59 224	7 138
1982	444 934	382 142	53 872	8 920
1983	578 303	500 083	69 303	8 917
1984	692 611	625 006	65 191	2 414
1985	755 103	665 269	86 258	3 576
1986	827 573	735 435	83 945	8 193
1987	1 074 468	994 064	72 329	8 075
1988	1 354 761	1 284 010	66 743	4 008
1989	2 106 792	1 958 867	110 837	37 088
1990	877 561	781 121	79 915	16 525
1991	748 632	683 257	46 816	18 559
1992	703 218	626 801	59 230	17 187

## Aliénations Immobilières: valeur des ventes, selon le domicile de l'acquéreur, depuis 1976

Handänderungen: Verkaufswert, nach Wohnort des Erwerbers, seit 1976

Année Jahr	FR	BE	ZH	BS BL	VD	Autres cantons Übrige Kantone	Pays étrangers Ausland	Total
<b>Valeur en 1000 francs / Wert in 1000 Franken</b>								
1976	127 718	9 461	2 379	2 905	9 150	20 798	6 605	179 016
1977	146 150	17 078	3 989	7 202	14 501	15 893	5 887	210 700
1978	184 108	32 449	7 409	13 375	18 523	18 212	6 375	280 451
1979	218 018	35 357	31 533	13 556	23 713	20 726	9 819	352 722
1980	220 772	49 312	10 570	16 622	26 595	35 061	15 596	374 528
1981	258 450	46 295	22 465	4 410	23 276	25 296	30 926	411 118
1982	253 695	40 832	16 332	8 659	29 199	21 974	11 451	382 142
1983	346 776	64 614	6 903	13 372	32 486	22 244	13 688	500 083
1984	437 878	64 473	9 687	15 808	37 559	44 824	14 777	625 006
1985	464 454	76 213	17 668	7 086	52 036	41 379	6 433	665 269
1986	512 821	74 448	21 672	11 911	49 153	53 065	12 365	735 435
1987	726 310	99 706	15 433	6 327	79 381	61 755	5 152	994 064
1988	794 960	162 311	18 616	39 946	127 398	127 060	13 719	1 284 010
1989	1 190 218	261 844	28 192	71 445	169 530	214 199	23 439	1 958 867
1990	562 149	98 956	8 997	4 207	46 561	42 742	17 436	781 048
1991	445 075	88 200	39 752	15 651	50 196	37 061	7 322	683 257
1992	453 821	73 341	23 035	6 586	27 420	29 800	12 798	626 801
<b>En % / In %</b>								
1976	71,4	5,3	1,3	1,6	5,1	11,6	3,7	100,0
1977	69,4	8,1	1,9	3,4	6,9	7,5	2,8	100,0
1978	65,6	11,6	2,6	4,8	6,6	6,5	2,3	100,0
1979	61,8	10,0	8,9	3,9	6,7	5,9	2,8	100,0
1980	58,9	13,2	2,8	4,4	7,1	9,4	4,2	100,0
1981	62,8	11,3	5,5	1,1	5,7	6,1	7,5	100,0
1982	66,4	10,7	4,3	2,3	7,6	5,7	3,0	100,0
1983	69,4	12,9	1,4	2,7	6,5	4,4	2,7	100,0
1984	70,1	10,3	1,5	2,5	6,0	7,2	2,4	100,0
1985	69,8	11,5	2,6	1,1	7,8	6,2	1,0	100,0
1986	69,7	10,1	3,0	1,6	6,7	7,2	1,7	100,0
1987	73,1	10,0	1,6	0,6	8,0	6,2	0,5	100,0
1988	61,9	12,7	1,4	3,1	9,9	9,9	1,1	100,0
1989	60,8	13,4	1,4	3,6	8,7	10,9	1,2	100,0
1990	72,0	12,7	1,1	0,5	6,0	5,5	2,2	100,0
1991	65,1	12,9	5,8	2,3	7,4	5,4	1,1	100,0
1992	72,4	11,7	3,7	1,0	4,4	4,8	2,0	100,0

## Aliénations immobilières: nombre de cas de vente, selon le domicile de l'acquéreur, depuis 1976

Handänderungen: Anzahl Verkäufe, nach Wohnort des Erwerbers, seit 1976

Année Jahr	FR	BE	ZH	BS BL	VD	Autres cantons Übrige Kantone	Pays étrangers Ausland	Total
<b>Nombre de cas / Anzahl Fälle</b>								
1976	1 348	101	21	29	107	117	25	1 748
1977	1 576	145	25	47	174	113	39	2 119
1978	1 715	153	17	36	204	132	54	2 311
1979	2 049	206	30	34	170	136	86	2 711
1980	2 006	162	29	36	199	176	170	2 778
1981	1 851	180	28	32	157	157	189	2 594
1982	1 762	177	33	34	153	106	72	2 337
1983	1 962	175	18	36	152	122	66	2 531
1984	2 151	175	34	38	177	128	57	2 760
1985	2 187	224	27	30	189	159	27	2 843
1986	2 261	205	32	23	198	129	26	2 874
1987	2 526	245	33	26	220	141	24	3 215
1988	2 634	292	31	35	257	188	33	3 470
1989	2 718	331	51	20	294	241	48	3 703
1990	1 710	188	25	20	130	91	41	2 205
1991	1 396	170	12	22	107	67	28	1 802
1992	1 524	166	33	19	98	73	37	1 950
<b>En % / In %</b>								
1976	77,1	5,8	1,2	1,7	6,1	6,7	1,4	100,0
1977	74,4	6,9	1,2	2,2	8,2	5,3	1,8	100,0
1978	74,2	6,6	0,7	1,6	8,8	5,7	2,4	100,0
1979	75,6	7,6	1,1	1,2	6,3	5,0	3,2	100,0
1980	72,2	5,8	1,1	1,3	7,2	6,3	6,1	100,0
1981	71,3	6,9	1,1	1,2	6,1	6,1	7,3	100,0
1982	75,4	7,6	1,4	1,5	6,5	4,5	3,1	100,0
1983	77,5	6,9	0,7	1,4	6,0	4,9	2,6	100,0
1984	77,9	6,4	1,2	1,4	6,4	4,6	2,1	100,0
1985	76,9	7,9	0,9	1,1	6,7	5,6	0,9	100,0
1986	78,7	7,1	1,1	0,8	6,9	4,5	0,9	100,0
1987	78,6	7,6	1,0	0,8	6,9	4,4	0,7	100,0
1988	75,9	8,4	0,9	1,0	7,4	5,4	1,0	100,0
1989	73,4	8,9	1,4	0,6	7,9	6,5	1,3	100,0
1990	77,6	8,5	1,1	0,9	5,9	4,1	1,9	100,0
1991	77,5	9,4	0,7	1,2	5,9	3,7	1,6	100,0
1992	78,2	8,5	1,7	1,0	5,0	3,7	1,9	100,0

## Aliénations immobilières: valeur des ventes, en 1000 francs, par commune, depuis 1988

Handänderungen: Wert der Verkäufe, in 1000 Franken, nach Gemeinde, seit 1988

Commune Gemeinde	1988	1989	1990	1991	1992
<b>Canton / Kanton</b> .....	<b>1 284 010</b>	<b>1 958 867</b>	<b>781 120</b>	<b>683 257</b>	<b>626 801</b>
<b>Sarine / Saane</b> .....	<b>586 299</b>	<b>813 038</b>	<b>308 890</b>	<b>267 320</b>	<b>196 944</b>
Avry-sur-Matran .....	12 892	18 733	8 108	9 690	3 039
Belfaux .....	16 575	10 101	8 650	5 998	3 850
Corminbœuf .....	19 346	20 616	5 849	4 058	2 871
Fribourg .....	205 181	261 005	103 144	62 920	57 057
Glis .....	33 133	44 928	17 482	19 466	10 715
Granges-Paccot .....	50 483	81 593	9 520	40 590	5 367
Grolley .....	11 820	10 637	10 788	7 041	5 287
Marly .....	46 738	161 743	27 540	21 265	26 714
Montévrax .....	985	440	1 640	6 176	4 230
Villars-sur-Glâne .....	52 767	58 553	37 404	44 148	27 702
Autres communes Übrige Gemeinden .....	136 379	144 689	78 765	45 968	50 112
<b>Singine / Sense</b> .....	<b>127 655</b>	<b>129 277</b>	<b>83 964</b>	<b>71 175</b>	<b>104 640</b>
Bösingen .....	26 378	8 794	17 437	5 569	9 862
Düdingen .....	22 708	18 116	6 284	9 795	30 747
Plaffeien .....	6 694	8 964	5 220	3 320	2 469
Schmitten .....	15 505	21 822	5 009	9 632	6 813
Tafers .....	7 741	7 438	7 153	3 721	7 567
Überstorf .....	5 643	5 315	2 853	4 806	7 575
Wünnewil-Flamatt .....	22 949	23 528	19 835	12 371	11 029
Autres communes Übrige Gemeinden .....	20 037	35 300	20 173	21 961	28 578
<b>Gruyère / Greyerz</b> .....	<b>176 602</b>	<b>396 726</b>	<b>125 806</b>	<b>87 847</b>	<b>107 883</b>
Broc .....	7 338	15 155	8 788	4 509	3 511
Bulle .....	45 146	161 993	27 392	20 682	18 962
Charmey .....	10 126	20 226	4 019	4 192	9 686
Gruyères .....	11 576	19 139	6 020	6 767	5 884
Marsens .....	8 272	9 427	3 887	4 555	2 867
Le Pâquier .....	6 706	6 142	2 947	4 252	4 649
Riaz .....	13 009	8 879	4 839	4 267	6 467
La Roche .....	2 559	9 705	1 957	3 786	2 258
La Tour-de-Trême .....	28 828	54 562	24 638	8 742	15 601
Vuadens .....	4 813	13 130	9 596	3 367	3 078
Autres communes Übrige Gemeinden .....	38 229	78 368	31 723	22 728	34 920
<b>Lac / See</b> .....	<b>105 722</b>	<b>197 118</b>	<b>93 304</b>	<b>82 562</b>	<b>92 550</b>
Bas-Vully .....	8 886	12 570	5 182	6 452	4 919
Courgevaux .....	2 957	10 675	3 626	5 616	4 203
Courtepin .....	11 837	12 550	2 917	5 590	5 582
Galmiz .....	69	3 298	946	7 716	2 438
Gurmels .....	2 361	7 978	5 598	1 974	1 543

## Aliénations immobilières: valeur des ventes, en 1000 francs, par commune, depuis 1988

Handänderungen: Wert der Verkäufe, in 1000 Franken, nach Gemeinde, seit 1988

Commune Gemeinde	1988	1989	1990	1991	1992
Haut-Vully .....	7 780	6 523	6 550	6 363	3 271
Kerzers .....	12 302	20 962	8 259	12 215	5 270
Meyriez .....	1 413	3 869	740	5 489	1 447
Murten .....	15 907	34 325	27 236	11 165	19 927
Ried .....	1 861	8 342	3 984	2 346	1 923
Autres communes Übrige Gemeinden .....	40 349	76 026	28 266	17 636	42 027
<b>Glâne / Glane .....</b>	<b>77 808</b>	<b>98 180</b>	<b>40 475</b>	<b>70 088</b>	<b>37 420</b>
Châtonnaye .....	7 411	2 850	4 717	1 610	576
Massonnens .....	1 326	166	2 867	2 136	1 300
Middes .....	224	996	1 521	2 885	899
Montet .....	264	639	—	1 989	1 207
Romont .....	36 630	23 498	7 476	16 892	7 409
Siviriez .....	701	2 271	815	3 808	1 408
Ursy .....	1 248	7 619	174	14 443	3 809
Vauderens .....	1 903	7 480	2 440	3 352	2 079
Villarimboud .....	966	1 677	1 403	1 891	915
Vuarmarens .....	506	399	500	4 500	818
Autres communes Übrige Gemeinden .....	26 629	50 585	18 562	16 582	17 000
<b>Broye / Broye .....</b>	<b>134 125</b>	<b>185 036</b>	<b>80 721</b>	<b>53 895</b>	<b>58 317</b>
Châbles .....	6 283	4 686	2 415	1 198	530
Cheyres .....	6 916	7 649	5 587	2 955	6 394
Cugy .....	3 002	4 594	3 439	2 640	2 113
Domdidier .....	12 933	17 938	10 377	6 625	2 732
Estavayer-le-Lac .....	35 014	53 596	11 138	6 789	13 198
Gletterens .....	5 722	10 820	4 841	5 538	2 656
Léchelles .....	2 523	1 147	4 125	2 477	1 121
Mannens-Grandsivaz .....	939	4 416	2 291	2 225	227
Ménières .....	1 057	1 783	3 322	1 036	1 125
Montagny-la-Ville .....	730	2 637	1 277	2 773	3 476
Autres communes Übrige Gemeinden .....	59 006	75 770	31 909	19 639	24 745
<b>Veveyse / Vivisbach .....</b>	<b>75 799</b>	<b>139 492</b>	<b>47 960</b>	<b>50 370</b>	<b>29 047</b>
Attalens .....	9 669	23 831	11 099	4 977	3 258
Bossonens .....	3 799	19 742	7 841	6 693	4 103
Châtel-St-Denis .....	42 727	59 949	13 538	29 078	11 421
Semsaies .....	4 525	11 662	3 847	2 901	3 550
Autres communes Übrige Gemeinden .....	15 079	24 308	11 635	6 721	6 715



**Energie**

## Caractéristiques des barrages

### Staumauern

Ouvrages	Mise en service	Type	Longueur du couronnement	Hauteur	Epaisseur	Cube de béton	Werkanlagen
	Inbetriebnahme	Typ	Kronenlänge	Höhe	Breite	Betonmenge	
			m	m	m	m <sup>3</sup>	
Lessoc	1973	contreforts/ Pfeilerwehr	70	32,5	36,6 à/ bis 0,6	20 000	Lessoc
Lac de Lessoc							Lessoc-See
Maigrauge	1870	poids/ Gewicht	120	16	23 à/ bis 2,5	42 000	Magere Au
Lac de Pérolles							Pérolles-See
Montsalvens	1921	voûte/ Bogen	110	52	22 à/ bis 2	26 000	Montsalvens
Lac de Montsalvens							Montsalvens-See
Rossens	1948	voûte/ Bogen	320	83	28 à/ bis 5	250 000	Rossens
Lac de la Gruyère							Greyerzersee
Schiffenen	1964	voûte/poids	417	47	12 à/ bis 7	185 000	Schiffenen
Lac de Schiffenen		Bogen/Gewicht					Schiffenensee

## Caractéristiques des usines électriques, au 31 décembre 1992

Elektrizitätswerke, am 31. Dezember 1992

Usines	Turbines / Turbinen		Alternateurs / Generatoren		Puissance totale Gesamtleistung	Werke
	Mise en service Inbetriebnahme	Puissance unitaire Einheitsleistung	Nombre Anzahl	Tension Spannung		
		kW		V	kW	
<b>Hydrauliques</b>						<b>Hydraulisch</b>
Montbovon	1972	14 250	2	8 500	28 500	Montbovon
Lessoc	1973	3 450	2	6 600	8 535	Lessoc
		1 650	1	6 600		
Maigrauge-barrage	1952	570	1	380	550	Magere Au
Restitution						Wasserrückgabe
Maigrauge-Oelberg	1943	5 500	1	17 000	16 900	Magere Au-Oelberg
	1980	5 880	1	17 000		
		2 040	3	6 000		
Broc	1921	5 200	4	8 000	25 000	Broc
		5 200	1	8 000		
Rossens-Hauterive	1902	14 720	2	8 000	57 600	Rossens-Hauterive
	1948	7 360	2	8 500		
		14 720	1	8 500		
Rossens-barrage	1976	700	1	380	670	Staumauer Rossens
Schiffenen	1964	35 500	2	10 000	71 700 <sup>1</sup>	Schiffenen
		2 300	1	3 000		
Charmey (SIB)	1957	1 500	1	5 700	4 200	Charmey (SIB)
	1964	1 500	1	5 700		
	1982	1 500	1	5 700		
Jaun (EWJ)	1982	420	1	380	380	Jaun (EWJ)
<b>Thermiques</b>						<b>Thermisch</b>
Maigrauge	1932	7 950	1	8 000	18 760	Magere Au
Usine Diesel	1958	3 880	3	8 000		Dieselwerk

<sup>1</sup>Ces machines sont surdimensionnées; en régime normal, elles ne doivent pas déborder ensemble plus de 135 m<sup>3</sup>/s, ce qui correspond à une puissance globale de 52 000 kW / Diese Maschinen sind überdimensioniert; im Normalbetrieb dürfen sie insgesamt nicht mehr als 135 m<sup>3</sup>/s abgeben, was einer Gesamtleistung von 52 000 kW entspricht

## Approvisionnement en énergie électrique, depuis 1988

Elektrische Energiebeschaffung, seit 1988

	1988	1989	1990	1991	1992	
en / in 1000 kWh						
<b>a) EEF<sup>1</sup> / FEW<sup>1</sup></b>						
Production . . . . .	705 732	444 082	618 075	504 635	643 869	Eigenerzeugung
<i>Hydraulique</i>						
- Hauterive . . . . .	270 290	169 546	244 051	191 947	246 876	<i>Hydraulisch</i>
- Schiffenen . . . . .	163 184	96 034	142 509	115 750	142 551	- Hauterive
- Maigrange et . . . . .	62 820	37 516	54 280	43 212	55 095	- Schiffenen
<i>Oelberg</i>						- Magere Au und
- Montbovon . . . . .	88 089	58 593	74 364	63 047	85 305	<i>Oelberg</i>
- Broc . . . . .	80 533	51 143	66 464	58 454	72 442	- Montbovon
- Lessoc . . . . .	25 436	15 973	21 394	16 993	25 043	- Broc
						- Lessoc
<i>Thermique</i>						
- Maigrange . . . . .	334	268	3	222	1 509	<i>Thermisch</i>
						- Magere Au
Restitution - Hongrin	15 046	15 009	15 010	15 010	15 048	Rückgabe - Hongrin
Part EEF à . . . . .	11 026	6 054	7 902	7 589	9 997	FEW-Anteil an
d'autres usines						anderen Werken
Achats et transits . . .	638 720	916 641	792 364	963 784	846 342	Fremdenergie
Mouvement total . . .	1 355 478	1 366 777	1 418 341	1 476 008	1 500 208	Energieverkehr,
d'énergie						total
<b>b) Services industriels de Bulle / Industrielle Betriebe Bulle</b>						
- Charmey						
Production . . . . .	19 325	15 159	17 702	16 808	19 152	- Charmey
Achat . . . . .	60 645	67 348	68 130	74 293	73 586	Eigenerzeugung
						Fremdenergie
<b>c) Buchs Gebrüder, Elektrizitätswerk Jaun AG</b>						
Production . . . . .	2 063	2 437	2 659	2 552	2 604	Eigenerzeugung
Achat . . . . .	1 130	908	1 031	1 038	1 265	Fremdenergie
<b>d) Services industriels de Morat / Industrielle Betriebe der Stadt Murten</b>						
Achat . . . . .	34 514	35 555	36 048	38 133	39 471	Fremdenergie

<sup>1</sup>Ensemble des réseaux EEF (y c. communes vaudoises et bernoises) / Gesamtnetz der FEW (inbegriffen Waadtländer und Berner Gemeinden)

## Consommation d'énergie électrique, par catégorie d'utilisateurs, en 1000 kWh, depuis 1980

Stromverbrauch, nach Verwendungskategorie, in 1000 kWh, seit 1980

Année	Total	Ménage et artisanat	Traction	Industrie, établissements et électrochimie
Jahr		Haushalt und Gewerbe	Elektrischer Antrieb	Industrie, Grossbetriebe und Elektrochemie
1980	919 075	549 515	14 307	355 253
1981	950 850	576 871	13 714	360 265
1982	973 785	600 923	13 999	358 863
1983	1 035 173	642 560	14 848	377 765
1984	1 101 096	687 595	14 836	398 665
1985	1 174 520	739 065	14 563	420 892
1986	1 229 260	769 817	14 972	444 471
1987	1 289 089	812 079	14 980	462 030
1988	1 308 708	817 655	14 778	476 275
1989	1 315 119	813 116	12 457	489 546
1990	1 395 067	867 290	13 216	514 561
1991	1 473 092	937 475	13 786	521 831
1992	1 498 184	947 781	13 300	537 103
<b>1989</b>				
1 <sup>er</sup> trimestre / 1. Quartal	388 859	259 380	3 246	126 233
2 <sup>e</sup> trimestre / 2. Quartal	309 901	183 085	2 784	124 032
3 <sup>e</sup> trimestre / 3. Quartal	271 999	149 086	2 829	120 084
4 <sup>e</sup> trimestre / 4. Quartal	344 360	221 565	3 598	119 197
<b>1990</b>				
1 <sup>er</sup> trimestre / 1. Quartal	400 934	265 591	3 403	131 940
2 <sup>e</sup> trimestre / 2. Quartal	317 275	189 040	3 182	125 053
3 <sup>e</sup> trimestre / 3. Quartal	281 573	154 162	3 136	124 275
4 <sup>e</sup> trimestre / 4. Quartal	395 285	258 497	3 495	133 293
<b>1991</b>				
1 <sup>er</sup> trimestre / 1. Quartal	426 969	291 048	3 769	132 152
2 <sup>e</sup> trimestre / 2. Quartal	336 710	204 437	3 335	128 938
3 <sup>e</sup> trimestre / 3. Quartal	290 483	162 049	3 106	125 328
4 <sup>e</sup> trimestre / 4. Quartal	418 930	279 941	3 576	135 413
<b>1992</b>				
1 <sup>er</sup> trimestre / 1. Quartal	448 523	306 852	3 794	137 877
2 <sup>e</sup> trimestre / 2. Quartal	329 921	196 035	3 149	130 737
3 <sup>e</sup> trimestre / 3. Quartal	303 271	168 884	3 147	131 240
4 <sup>e</sup> trimestre / 4. Quartal	416 469	276 010	3 210	137 249

Remarque: Comprend les réseaux EEF, des Services industriels des villes de Bulle et Morat  
Bemerkung: Enthält die Netze der FEW, der Elektrizitätswerke Bulle und Murten

**Consommation de gaz naturel<sup>1</sup>, par catégorie d'utilisateurs, en 1000 kWh, depuis 1980**Erdgasverbrauch<sup>1</sup>, nach Verwendungskategorie, in 1000 kWh, seit 1980

Année Jahr	Total	Ménage et artisanat Haushalt und Gewerbe	Chauffage Heizung	Industrie et établissements Industrie und Grossbetriebe
1980	6 985	3 937	2 453	595
1981	43 119	4 252	5 039	33 828
1982	87 042	4 050	7 604	75 388
1983	91 944	3 869	12 116	75 959
1984	95 176	3 922	17 015	74 239
1985	130 845	3 730	23 728	103 387
1986	130 986	3 655	32 095	95 236
1987	142 900	3 789	42 125	96 986
1988	152 716	3 760	48 964	99 992
1989	156 409	3 594	56 235	96 580
1990	174 520	3 467	64 274	106 779
1991	206 554	3 454	89 232	113 868
1992	202 546	3 185	100 999	98 362
<b>1989</b>				
1 <sup>er</sup> trimestre / 1. Quartal	51 995	929	20 912	30 154
2 <sup>e</sup> trimestre / 2. Quartal	31 538	876	9 241	21 421
3 <sup>e</sup> trimestre / 3. Quartal	20 687	782	3 969	15 936
4 <sup>e</sup> trimestre / 4. Quartal	52 189	1 007	22 113	29 069
<b>1990</b>				
1 <sup>er</sup> trimestre / 1. Quartal	54 825	911	21 289	32 625
2 <sup>e</sup> trimestre / 2. Quartal	32 916	901	11 106	20 909
3 <sup>e</sup> trimestre / 3. Quartal	25 355	719	4 893	19 743
4 <sup>e</sup> trimestre / 4. Quartal	61 424	936	26 986	33 502
<b>1991</b>				
1 <sup>er</sup> trimestre / 1. Quartal	69 941	928	34 219	34 794
2 <sup>e</sup> trimestre / 2. Quartal	43 464	903	16 045	26 516
3 <sup>e</sup> trimestre / 3. Quartal	25 319	674	5 109	19 536
4 <sup>e</sup> trimestre / 4. Quartal	67 830	949	33 859	33 022
<b>1992</b>				
1 <sup>er</sup> trimestre / 1. Quartal	74 168	830	43 860	29 478
2 <sup>e</sup> trimestre / 2. Quartal	38 195	848	15 176	22 171
3 <sup>e</sup> trimestre / 3. Quartal	25 216	695	6 418	18 103
4 <sup>e</sup> trimestre / 4. Quartal	64 967	812	35 545	28 610

<sup>1</sup>La distribution du gaz naturel touche les communes de Belfaux, Corminboeuf, Fribourg, Givisiez, Granges-Paccot, Matran, Morat et Villars-sur-Glâne / Erdgasversorgung für die Gemeinden Belfaux, Corminboeuf, Freiburg, Givisiez, Granges-Paccot, Matran, Murten und Villars-sur-Glâne

## Sources hydrauliques utilisées<sup>1</sup>, depuis 1971

Genutzte Wasserkräfte<sup>1</sup>, seit 1971

Année	Usines	Puissance maximum utilisable en kW	Production escomptée en GWh	Année	Usines	Puissance maximum utilisable en kW	Production escomptée en GWh
Jahr	Kraftwerke	Grösste mögliche Leistung kW	Produktions-erwartung GWh	Jahr	Kraftwerke	Grösste mögliche Leistung kW	Produktions-erwartung GWh
1971	8	245 500	...	1986 <sup>2</sup>	10	265 500	593,5
1972	8	250 600	...	1987	10	265 500	593,5
1973	8	260 300	592,4	1988	10	269 470	604,5
1974	8	260 300	592,4	1989	10	269 470	604,5
1975	8	260 300	592,4	1990	10	269 470	604,5
1976	8	260 300	592,4	1991	10	269 470	604,5
1977	8	260 400	592,4	1992	10	269 470	604,5
1978	8	260 400	592,4				
1979	9	261 000	597,0				
1980	9	261 900	600,0				
1981	9	261 900	600,0				
1982	9	261 900	600,0				
1983	9	261 900	600,0				
1984	9	261 900	600,0				
1985	9	261 900	600,0				

<sup>1</sup>Usines d'une puissance maximum supérieure à 300 kW / Werke mit Maximalleistung von über 300 kW

<sup>2</sup>Depuis le 31.12.1986, nouveau relevé / Seit 31.12.1986 Neuerhebung

**Tourisme  
Fremdenverkehr**





## Nuitées, selon le moyen d'hébergement, depuis 1988

Logiernächte nach Beherbergungsform, seit 1988

Moyen d'hébergement / Beherbergungsform	1988	1989	1990	1991	1992
<b>Total</b> .....	<b>1 430 254</b>	<b>1 499 408</b>	<b>1 522 358</b>	<b>1 485 143</b>	<b>1 669 889</b>
<b>Etablissements hôteliers</b>					
<b>Hotelbetriebe</b> .....	<b>302 976</b>	<b>333 852</b>	<b>343 205</b>	<b>339 667</b>	<b>311 602</b>
<b>Autres institutions à service hôtelier<sup>1</sup></b>					
<b>Andere Betriebe mit Hotelservice<sup>1</sup></b> .....	<b>43 428</b>	<b>36 643</b>	<b>29 573</b>	<b>31 521</b>	<b>36 213</b>
<b>Parahôtellerie</b>					
<b>Parahotelserie</b> .....	<b>1 127 278</b>	<b>1 165 556</b>	<b>1 179 153</b>	<b>1 145 476</b>	<b>1 358 287</b>
Location de chalets et appart. de vacances Vermietungen von Chalets, Ferienwohnungen	65 397	67 747	69 721	66 001	56 968
Résidences secondaires dans les communes avec société de développement Zweitwohnungen in Gemeinden mit Verkehrsverein .....	442 314	462 799	455 671	447 863	515 848
Résidences secondaires dans les communes sans société de développement <sup>2</sup> Zweitwohnungen in Gemeinden ohne Verkehrsverein <sup>2</sup> .....	...	...	...	...	85 500
Campings .....	402 742	406 469	412 440	408 675	439 542
Colonies de vacances Ferienkolonien .....	216 825	228 541	241 321	222 937	213 149
Bateaux habitables <sup>3</sup> Bewohnbare Schiffe <sup>3</sup> .....	...	...	...	...	47 280

<sup>1</sup>Location de chambres individuelles avec service hôtelier, dans des pensions, auberges de jeunesse, etc. / Vermietung von Einzelzimmern mit Hotelservice in Pensionen, Jugendherbergen, etc.

<sup>2</sup>Dès 1992, la perception de la taxe de séjour, pour les résidences secondaires dans les communes non couvertes par une société de développement, se fait de manière systématique / Seit 1992 wird die Aufenthaltstaxe für Zweitwohnungen, die sich nicht im Zuständigkeitsbereich eines Verkehrsvereines befinden, systematisch erhoben

<sup>3</sup>Pour ce type d'équipements, l'astreinte légale au paiement d'une taxe de séjour est entrée en vigueur le 1.1.1992 / Für diese Beherbergungsform ist die gesetzliche Verpflichtung zur Zahlung einer Aufenthaltstaxe am 1.1.1992 in Kraft getreten

**Etablissements hôteliers, depuis 1986**

Hotelbetriebe, seit 1986

Commune / Gemeinde	1986	1987	1988	1989	1990	1991	1992
Broc .....	3	3	2	2	1	1	1
Bulle .....	5	5	4	4	4	4	4
Charmey .....	7	7	7	6	6	6	5
Châtel-St-Denis .....	8	7	7	7	6	6	4
Düdingen .....	4	4	4	4	4	4	4
Estavayer-le-Lac .....	4	4	5	5	5	4	4
Fribourg .....	14	14	14	14	13	12	12
Gruyères .....	7	8	8	6	6	6	6
Kerzers .....	4	4	4	4	4	3	3
Murten .....	9	9	7	7	7	7	7
Plaffeien .....	7	7	6	6	6	6	6
Plasselb .....	2	3	3	3	3	3	3
Romont .....	6	6	6	6	5	3	3
Autres / Übrige .....	85	88	81	78	76	74	72
Canton / Kanton .....	167	171	160	154	148	139	134

**Lits d'hôtes disponibles dans les établissements hôteliers, depuis 1986**

Verfügbare Hotelgastbetten, seit 1986

Commune / Gemeinde	1986	1987	1988	1989	1990	1991	1992
Broc .....	43	40	( )	( )	( )	( )	( )
Bulle .....	143	138	134	150	151	151	161
Charmey .....	187	164	158	168	177	181	176
Châtel-St-Denis .....	139	118	111	130	133	116	94
Düdingen .....	68	62	63	48	67	68	66
Estavayer-le-Lac .....	77	81	88	85	71	85	139
Fribourg .....	651	665	661	734	732	738	726
Gruyères .....	174	178	173	167	175	169	177
Kerzers .....	58	56	47	43	65	56	52
Murten .....	250	252	230	234	231	231	226
Plaffeien .....	263	254	244	242	268	268	260
Plasselb .....	( )	45	45	45	44	43	41
Romont .....	81	81	83	84	68	52	50
Autres / Übrige .....	1 233	1 232	1 258	1 228	1 161	1 160	1 116
Canton / Kanton .....	3 367	3 366	3 295	3 358	3 343	3 318	3 284

**Total des arrivées dans les établissements hôteliers, depuis 1986**

Total der Hotelankünfte, seit 1986

Commune / Gemeinde	1986	1987	1988	1989	1990	1991	1992
Broc	745	664	( )	( )	( )	( )	( )
Bulle	8 747	8 543	8 323	11 166	12 184	11 932	10 881
Charmey	6 855	5 863	6 147	7 369	7 202	7 659	6 627
Châtel-St-Denis	2 696	1 998	1 943	2 485	2 442	1 946	1 725
Düdingen	1 763	1 585	1 356	1 765	2 917	2 828	2 459
Estavayer-le-Lac	3 172	2 809	2 367	3 199	3 584	5 004	6 875
Fribourg	48 165	48 015	49 913	60 135	59 873	58 835	55 389
Gruyères	12 899	13 714	14 079	15 364	14 407	14 797	14 808
Kerzers	965	889	973	1 022	1 184	1 252	1 138
Murten	21 034	20 890	21 119	22 997	22 907	22 907	23 858
Plaffeien	8 108	7 431	7 832	8 584	9 481	9 671	9 349
Plasselb	( )	270	265	227	197	256	218
Romont	1 839	1 683	1 850	1 933	1 826	1 844	1 527
Autres / Übrige	41 244	42 427	43 135	45 629	44 109	43 772	40 646
Canton / Kanton	158 232	156 781	159 302	181 875	182 313	182 703	175 500

**Arrivées d'hôtes de l'étranger dans les établissements hôteliers, depuis 1986**

Hotelankünfte von Gästen aus dem Ausland, seit 1986

Commune / Gemeinde	1986	1987	1988	1989	1990	1991	1992
Broc	345	269	( )	( )	( )	( )	( )
Bulle	3 974	4 228	4 309	5 712	6 598	7 056	6 903
Charmey	1 896	1 565	1 548	1 238	1 186	2 006	1 672
Châtel-St-Denis	710	468	657	884	631	484	382
Düdingen	945	759	664	935	1 526	1 588	1 446
Estavayer-le-Lac	563	589	600	804	690	899	903
Fribourg	25 732	25 595	24 174	30 163	32 149	31 592	29 175
Gruyères	6 245	6 818	6 603	7 601	6 658	7 235	7 446
Kerzers	447	434	506	460	640	537	526
Murten	9 496	9 894	9 678	10 545	10 227	9 667	9 969
Plaffeien	3 708	2 131	1 999	2 059	2 097	2 406	2 568
Plasselb	( )	45	68	47	53	48	33
Romont	444	441	478	511	510	497	503
Autres / Übrige	20 943	22 349	21 820	23 492	22 551	23 047	21 434
Canton / Kanton	75 448	75 585	73 104	84 451	85 516	87 062	82 960

## Total des nuitées dans les établissements hôteliers, depuis 1986

Total der Hotellogiernächte, seit 1986

Commune / Gemeinde	1986	1987	1988	1989	1990	1991	1992
Broc	1 261	2 032	( )	( )	( )	( )	( )
Bulle	12 641	13 330	12 843	17 012	18 929	17 947	17 247
Charmey	13 361	11 622	12 814	14 025	14 505	14 733	12 364
Châtel-St-Denis	8 137	6 434	5 241	6 542	4 457	5 461	4 657
Düdingen	4 227	3 685	4 424	3 286	6 650	6 468	4 835
Estavayer-le-Lac	5 306	5 230	5 319	6 657	6 823	10 295	14 198
Fribourg	90 358	93 178	94 289	105 219	109 989	107 964	93 534
Gruyères	15 875	17 820	17 163	19 493	17 559	18 479	18 559
Kerzers	2 445	1 869	1 788	2 009	3 035	3 091	2 385
Murten	33 671	32 496	33 844	36 724	37 489	37 243	37 888
Plaffeien	14 426	18 921	24 497	26 273	29 159	27 893	27 797
Plasselb	( )	1 451	1 109	550	698	961	409
Romont	5 177	4 403	7 099	6 804	5 841	3 986	2 346
Autres / Übrige	81 948	77 866	82 546	89 258	88 071	85 146	75 587
Canton / Kanton	288 833	290 337	302 976	333 852	343 205	339 667	311 806

## Nuitées d'hôtes de l'étranger dans les établissements hôteliers, depuis 1986

Hotellogiernächte von Gästen aus dem Ausland, seit 1986

Commune / Gemeinde	1986	1987	1988	1989	1990	1991	1992
Broc	587	468	( )	( )	( )	( )	( )
Bulle	5 586	6 452	6 580	8 828	10 115	10 423	11 168
Charmey	3 692	3 043	2 891	2 814	2 242	4 063	3 342
Châtel-St-Denis	1 696	1 014	1 061	1 643	1 100	815	653
Düdingen	1 342	1 065	1 061	1 649	2 856	2 583	2 145
Estavayer-le-Lac	989	969	1 205	1 500	1 319	1 938	2 459
Fribourg	47 006	49 279	45 143	52 208	59 313	59 128	50 059
Gruyères	7 943	9 476	8 574	10 091	8 619	9 249	9 903
Kerzers	649	583	735	680	1 227	851	853
Murten	16 522	16 893	16 379	17 398	17 719	16 704	16 835
Plaffeien	5 817	6 726	8 463	8 759	10 752	9 994	10 513
Plasselb	( )	45	159	104	168	134	49
Romont	689	897	740	969	1 153	666	843
Autres / Übrige	30 451	32 542	31 989	34 737	34 442	34 187	31 428
Canton / Kanton	122 969	129 452	124 980	141 380	151 025	150 735	140 250

## Total des nuitées dans les établissements hôteliers, par mois, depuis 1986

Total der Hotellogiernächte, nach Monat, seit 1986

Mois / Monat	1986	1987	1988	1989	1990	1991	1992
Janvier / Januar	11 807	11 953	12 483	14 557	15 589	15 121	14 887
Février / Februar	15 630	16 974	18 147	19 125	17 638	18 955	19 644
Mars / März	24 124	19 678	22 208	23 824	24 125	24 030	23 641
Avril / April	19 315	21 379	23 774	25 064	29 820	23 792	23 764
Mai / Mai	25 954	27 113	28 043	30 644	31 551	29 072	27 791
Juin / Juni	26 474	29 860	28 257	32 481	33 303	31 577	29 562
Juillet / Juli	35 045	34 686	36 484	40 025	39 293	41 067	39 896
Août / August	37 330	34 241	37 148	42 186	43 573	46 912	40 989
Septembre / September	33 396	31 325	34 218	37 053	37 585	38 562	33 288
Octobre / Oktober	27 840	30 988	27 896	31 038	30 772	30 617	25 888
Novembre / November	18 264	19 172	18 771	20 912	22 382	23 361	17 180
Décembre / Dezember	13 654	12 968	15 547	16 943	17 574	16 601	15 276
Total	288 833	290 337	302 976	333 852	343 205	339 667	311 806

## Nuitées d'hôtes de l'étranger dans les établissements hôteliers, par mois, depuis 1986

Hotellogiernächte von Gästen aus dem Ausland, nach Monat, seit 1986

Mois / Monat	1986	1987	1988	1989	1990	1991	1992
Janvier / Januar	5 107	4 643	5 025	5 628	6 261	6 366	6 203
Février / Februar	6 862	7 151	6 870	6 799	6 979	7 192	7 405
Mars / März	9 220	8 361	7 495	9 421	8 656	10 201	8 495
Avril / April	8 549	10 065	10 775	9 085	14 714	9 430	10 311
Mai / Mai	11 688	11 869	11 469	12 888	13 946	12 540	12 665
Juin / Juni	11 660	13 430	12 045	14 509	14 650	15 108	13 727
Juillet / Juli	16 727	16 253	16 869	18 799	18 974	19 714	19 948
Août / August	18 800	18 053	17 949	20 973	22 634	24 555	22 635
Septembre / September	13 526	15 764	14 663	16 466	17 175	17 385	15 604
Octobre / Oktober	9 654	12 650	10 197	12 583	12 367	13 674	10 493
Novembre / November	5 879	5 951	6 318	6 802	7 660	7 548	5 603
Décembre / Dezember	5 297	5 262	5 305	7 427	7 009	7 022	7 161
Total	122 969	129 452	124 980	141 380	151 025	150 735	140 250

## Nuitées dans les établissements hôteliers, par pays de provenance, depuis 1987

Hotellogiernächte, nach Herkunftsland, seit 1987

Pays, groupe de pays	1987	1988	1989	1990	1991	1992	Staat, Gruppe von Ländern
<b>Europe</b>	<b>1 088 983</b>	<b>1 064 470</b>	<b>1 121 453</b>	<b>1 130 100</b>	<b>1 130 547</b>	<b>1 121 915</b>	<b>Europa</b>
Allemagne (RFA) <sup>1</sup>	43 987	42 769	50 867	50 812	52 208	47 618	BR Deutschland <sup>1</sup>
Autriche	2 373	2 496	3 617	3 698	4 796	3 444	Österreich
Belgique	6 374	6 510	6 613	6 098	6 872	7 232	Belgien
Danemark	1 188	979	919	1 240	1 619	1 119	Dänemark
Espagne	3 134	3 507	5 648	5 139	5 451	5 164	Spanien
Finlande	517	415	601	1 339	546	576	Finnland
France	20 592	19 794	21 935	24 471	22 388	22 568	Frankreich
Grande-Bretagne	6 454	6 152	6 212	7 886	6 453	4 940	Grossbritannien
Grèce	1 099	625	731	1 245	1 021	946	Griechenland
Irlande (République)	359	149	211	228	441	276	Irland (Republik)
Italie	7 834	8 061	8 605	9 520	11 600	11 774	Italien
Luxembourg	506	516	580	564	712	590	Luxemburg
Norvège	921	1 099	947	811	555	565	Norwegen
Pays-Bas	7 062	6 665	7 170	6 703	7 137	6 006	Niederlande
Portugal	915	1 505	1 181	1 321	770	680	Portugal
Suède	2 571	2 955	2 582	3 721	2 406	2 333	Schweden
Turquie	832	373	491	495	943	436	Türkei
Ex-URSS	71	224	284	1 019	795	2 080	Ex-UdSSR
Ex-Yougoslavie	1 019	885	1 192	1 448	1 438	594	Ex-Jugoslawien
Autres pays d'Europe	1 175	791	1 067	2 342	2 396	2 974	Übriges Europa
<b>Afrique</b>	<b>2 170</b>	<b>1 702</b>	<b>1 825</b>	<b>2 875</b>	<b>1 969</b>	<b>1 433</b>	<b>Afrika</b>
<b>Amérique</b>	<b>13 775</b>	<b>13 247</b>	<b>13 718</b>	<b>13 653</b>	<b>12 986</b>	<b>12 557</b>	<b>Amerika</b>
Argentine	190	132	222	193	182	344	Argentinien
Brésil	530	409	638	724	721	711	Brasilien
Canada	2 179	1 995	2 158	2 566	1 679	1 531	Kanada
Etats-Unis	10 296	10 185	10 046	9 455	9 426	9 376	Vereinigte Staaten
Mexique	233	179	231	249	206	132	Mexiko
Autres pays d'Amérique	347	347	423	466	772	463	Übriges Amerika
<b>Asie</b>	<b>3 985</b>	<b>3 033</b>	<b>3 727</b>	<b>3 562</b>	<b>4 601</b>	<b>3 709</b>	<b>Asien</b>
Inde	184	213	247	283	544	175	Indien
Iran	322	238	413	251	209	231	Iran
Israël	924	685	597	747	1 014	736	Israel
Japon	782	947	1 194	1 093	1 399	1 325	Japan
Autres pays d'Asie	1 773	950	1 276	1 188	1 435	1 242	Übriges Asien
<b>Australie, Océanie</b>	<b>539</b>	<b>528</b>	<b>657</b>	<b>835</b>	<b>632</b>	<b>636</b>	<b>Australien, Ozeanien</b>
<b>Etranger, total</b>	<b>129 452</b>	<b>124 980</b>	<b>141 380</b>	<b>151 025</b>	<b>150 735</b>	<b>140 250</b>	<b>Ausland, Total</b>
<b>Suisse, Liechtenstein</b>	<b>160 885</b>	<b>177 996</b>	<b>192 472</b>	<b>192 180</b>	<b>188 932</b>	<b>171 556</b>	<b>Schweiz, Liechtenstein</b>
En tout	290 337	302 976	333 852	343 205	339 667	311 806	Insgesamt

<sup>1</sup>Chiffres recalculés suite à la réunification des deux Allemagne (au 3.10.90) / Neuberechnung der Zahlen infolge Wiedervereinigung Deutschlands (3.10.90)

## Nuitées dans les établissements hôteliers, selon la provenance des hôtes, depuis 1983

Hotellogiernächte, nach Herkunftsland, seit 1983

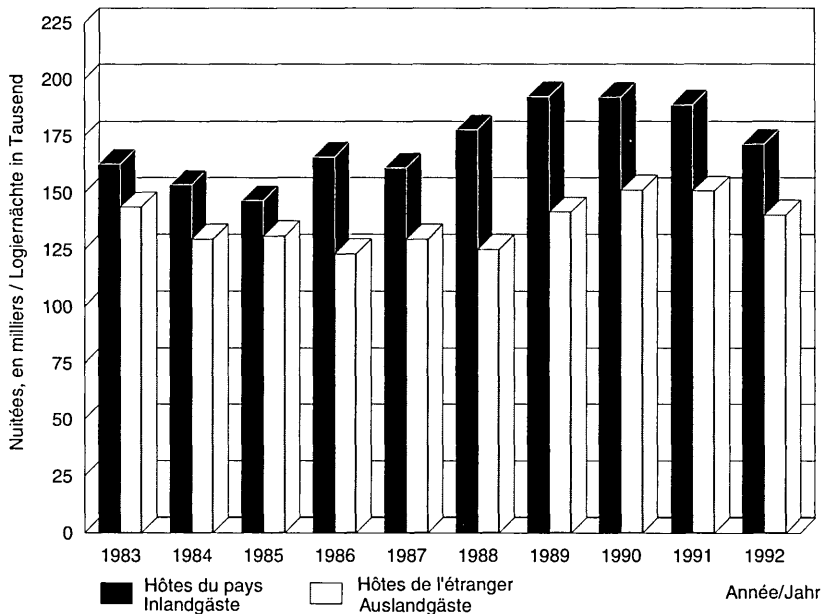

## Nuitées d'hôtes étrangers dans les établissements hôteliers, par pays de provenance, en 1992

Hotellogiernächte ausländischer Gäste, nach Herkunftsland, 1992

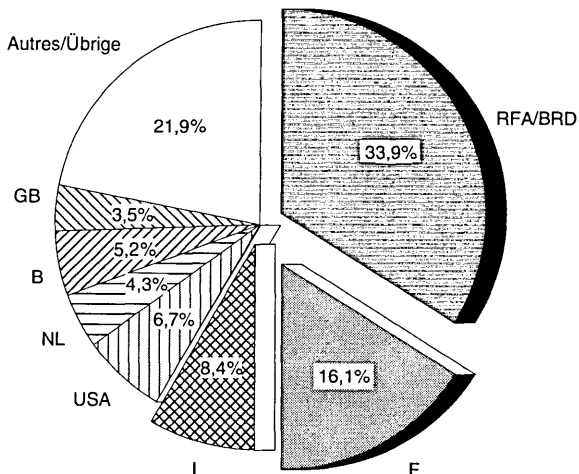

**Durée moyenne de séjour de l'ensemble des hôtes, dans les établissements hôteliers, en jours, depuis 1986**

Mittlere Hotelaufenthaltsdauer sämtlicher Gäste, in Tagen, seit 1986

Commune / Gemeinde	1986	1987	1988	1989	1990	1991	1992
Broc .....	1,69	3,06	()	()	()	()	()
Bulle .....	1,45	1,56	1,54	1,52	1,55	1,50	1,59
Charmey .....	1,95	1,98	2,08	1,90	2,01	1,92	1,87
Châtel-St-Denis .....	3,02	3,22	2,70	2,63	1,83	2,81	2,70
Düdingen .....	2,40	2,32	3,26	1,86	2,28	2,29	1,97
Estavayer-le-Lac .....	1,67	1,86	2,25	2,08	1,90	2,06	2,07
Fribourg .....	1,88	1,94	1,89	1,75	1,84	1,84	1,69
Gruyères .....	1,23	1,30	1,22	1,27	1,22	1,25	1,25
Kerzers .....	2,53	2,10	1,84	1,97	2,56	2,47	2,10
Murten .....	1,60	1,56	1,60	1,60	1,64	1,63	1,59
Plaffeien .....	1,78	2,55	3,13	3,06	3,08	2,88	2,97
Plasselb .....	()	5,37	4,18	2,42	3,54	3,75	1,88
Romont .....	2,82	2,62	3,84	3,52	3,20	2,16	1,53
Autres / Übrige .....	1,99	1,84	1,91	1,96	2,00	1,95	1,86
Canton / Kanton .....	1,83	1,85	1,90	1,84	1,88	1,86	1,78

**Durée moyenne de séjour des hôtes de l'étranger, dans les établissements hôteliers, en jours, depuis 1986**

Mittlere Hotelaufenthaltsdauer von Gästen aus dem Ausland, in Tagen, seit 1986

Commune / Gemeinde	1986	1987	1988	1989	1990	1991	1992
Broc .....	1,70	1,74	()	()	()	()	()
Bulle .....	1,41	1,53	1,53	1,55	1,53	1,48	1,62
Charmey .....	1,95	1,94	1,87	2,27	1,89	2,03	2,00
Châtel-St-Denis .....	2,39	2,17	1,61	1,86	1,74	1,68	1,71
Düdingen .....	1,42	1,40	1,60	1,76	1,87	1,63	1,48
Estavayer-le-Lac .....	1,76	1,65	2,01	1,87	1,91	2,16	2,72
Fribourg .....	1,83	1,93	1,87	1,73	1,84	1,87	1,72
Gruyères .....	1,27	1,39	1,30	1,33	1,29	1,28	1,33
Kerzers .....	1,45	1,34	1,45	1,48	1,92	1,58	1,62
Murten .....	1,74	1,71	1,69	1,65	1,73	1,73	1,69
Plaffeien .....	1,57	3,16	4,23	4,25	5,13	4,15	4,09
Plasselb .....	()	1,00	2,34	2,21	3,17	2,79	1,48
Romont .....	1,55	2,03	1,55	1,90	2,26	1,34	1,68
Autres / Übrige .....	1,45	1,46	1,47	1,48	1,53	1,48	1,47
Canton / Kanton .....	1,63	1,71	1,71	1,67	1,77	1,73	1,69



## Taux d'occupation des lits disponibles dans les établissements hôteliers, en %, depuis 1986

Besetzung der verfügbaren Hotelgastbetten, in %, seit 1986

Commune / Gemeinde	1986	1987	1988	1989	1990	1991	1992
Broc	8	14	( )	( )	( )	( )	( )
Bulle	24	26	26	31	34	32	32
Charmey	20	19	22	23	22	22	22
Châtel-St-Denis	16	15	13	14	9	13	13
Düdingen	17	16	19	19	27	26	20
Estavayer-le-Lac	19	18	16	21	26	33	28
Fribourg	38	38	39	39	41	40	35
Gruyères	25	27	27	32	28	30	29
Kerzers	12	9	10	13	18	15	12
Murten	37	35	40	43	44	44	46
Plaffeien	15	20	27	30	30	29	29
Plasselb	( )	9	7	3	4	6	3
Romont	18	15	23	22	24	21	13
Autres / Übrige	18	17	18	20	21	20	18
Canton / Kanton	24	24	25	27	28	28	26

## Nuitées dans les établissements hôteliers, par district, depuis 1987

Hotellogiernächte, nach Bezirk, seit 1987

District / Bezirk	1987	1988	1989	1990	1991	1992
Sarine / Saane	105 785	107 795	118 803	124 539	121 053	103 850
Singine / Sense	27 096	33 047	34 615	40 148	39 215	35 363
Gruyère / Greyerz	79 671	82 801	92 863	93 864	93 001	88 736
Lac / See	55 258	56 609	61 052	62 089	62 088	59 591
Glâne / Glane	4 933	7 499	7 320	6 144	4 040	2 533
Broye / Broye	10 097	9 784	11 799	11 724	14 648	16 519
Veveyse / Vïvisbach	7 497	5 441	7 400	4 697	5 622	5 214
Canton / Kanton	290 337	302 976	333 852	343 205	339 667	311 806

## Nuitées dans les établissements hôteliers, selon la catégorie d'hôtel, depuis 1990

Logiernächte in den Hotelbetrieben, nach Hotelkategorie, seit 1990

	Nombre d'hôtels Anzahl der Hotelbetriebe			Nuitées Logiernächte		
	1990	1991	1992	1990	1991	1992
Hôtels 4 étoiles / 4-Stern-Hotels	6	6	6	101 143	98 630	92 970
Hôtels 3 étoiles / 3-Stern-Hotels	19	20	20	122 606	123 725	125 955
Hôtels 2 étoiles / 2-Stern-Hotels	6	5	6	10 862	9 592	10 038
Hôtels sans étoile, membres SSH						
Hotels ohne Stern, Mitglieder SHV	13	13	11	17 522	18 065	13 514
Autres hôtels / Übrige Hotels	104	95	91	91 072	89 655	69 329
Canton / Kanton	148	139	134	343 205	339 667	311 806

## Nuitées dans les chalets, appartements de vacances et résidences secondaires, depuis 1987

Logiernächte in Chalets, Ferienwohnungen und in Zweitwohnungen, seit 1987

District / Bezirk	1987	1988	1989	1990	1991	1992
Location de chalets, appartements de vacances / Vermietung von Chalets, Ferienwohnungen						
Singine / Sense	13 152	14 846	13 747	13 125	12 401	11 277
Gruyère / Greyerz	50 957	39 871	42 652	43 970	41 582	36 222
Lac / See	752	731	1 158	856	1 871	666
Broye / Broye	2 525	2 138	2 054	3 925	1 573	1 391
Veveyse / Vivisbach	9 041	7 811	8 136	7 845	8 456	7 412
Canton / Kanton	76 427	65 397	67 747	69 721	65 883	56 968
Résidences secondaires <sup>1</sup> / Zweitwohnungen <sup>1</sup>						
Singine / Sense	54 313	53 096	51 419	51 725	52 717	61 650
Gruyère / Greyerz	175 533	169 231	177 535	173 994	168 091	200 909
Lac / See	36 843	40 171	46 668	32 892	38 618	40 287
Broye / Broye	119 934	122 992	129 134	139 761	132 135	141 227
Veveyse / Vivisbach	60 349	56 824	58 043	57 299	56 302	71 775
Canton / Kanton	446 972	442 314	462 799	455 671	447 863	515 848

## Nuitées dans les campings, depuis 1987

Logiernächte in Campings, seit 1987

District / Bezirk	1987	1988	1989	1990	1991	1992
Sarine / Saane	15 526	16 192	16 367	16 520	16 324	16 760
Singine / Sense	32 514	37 906	41 426	48 822	45 925	49 686
Gruyère / Greyerz	56 668	57 607	57 519	59 999	61 740	61 646
Lac / See	90 672	91 011	92 615	93 335	92 851	91 635
Broye / Broye	173 645	176 917	174 973	169 228	164 963	198 250
Veveyse / Vivisbach	22 536	23 109	23 569	24 536	26 872	21 565
Canton / Kanton	391 561	402 742	406 469	412 440	408 675	439 542

## Nuitées dans les colonies de vacances, depuis 1987

Logiernächte in Ferienkolonien, seit 1987

District / Bezirk	1987	1988	1989	1990	1991	1992
Sarine / Saane	–	–	–	–	–	11 362
Singine / Sense	47 176	44 461	35 404	38 108	39 790	46 539
Gruyère / Greyerz	146 930	151 358	166 685	177 221	156 941	124 955
Lac / See	795	945	1 516	779	962	740
Broye / Broye	–	–	–	–	–	3 925
Veveyse / Vivisbach	22 781	20 061	24 936	25 213	25 244	25 628
Canton / Kanton	217 682	216 825	228 541	241 321	222 937	213 149

<sup>1</sup>Résidences secondaires dans les communes avec société de développement / Zweitwohnungen in Gemeinden mit Verkehrsverein

**Transports et communications**  
**Verkehr**



## Réseaux d'infrastructure pour les transports et l'énergie, en 1992

Infrastrukturnetz für Verkehr und Energie, 1992

	Longueur du réseau sur le territoire fribourgeois Netzlänge auf Freiburger Gebiet (m)
<b>Réseau ferroviaire</b>	
Chemins de fer fédéraux	
voie normale .....	126 108
Chemins de fer privés	
Chemins de fer fribourgeois - GFM	
voie normale .....	45 530
voie étroite .....	47 465
Montreux-Oberland bernois - MOB	
voie normale .....	9 600
Berne-Neuchâtel - BN	
voie normale .....	4 043
Sensetalbahn - STB	
voie normale .....	882
<b>Réseau routier</b>	
Routes nationales .....	67 400
Routes cantonales <sup>1</sup> .....	627 300
Routes communales <sup>1</sup> .....	1 972 100
<b>Trafic routier</b>	
GFM - service des automobiles	
Lignes exploitées	
- concession I .....	613 400
- concession II .....	83 600
Transports en commun de Fribourg	
Lignes exploitées	
- trolleybus .....	12 961
- autobus .....	21 051
- funiculaire .....	121
<b>Réseau de distribution de gaz naturel</b>	
Unigaz	
(pression de service > 25 bar)	
Orbe-Altavilla-Mülchi .....	37 200
GANSA	
(pression de service > 25 bar)	
Altavilla-La Chaux-de-Fonds/ Les Verrières .....	10 600
Frigaz	
(pression de service < 25 bar)	
- moyenne pression 5 bar .....	26 920
- basse pression .....	60 380
<b>Lignes électriques</b>	
Entreprises Electriques Fribourgeoises <sup>2</sup>	
Longueur des lignes	
- à haute tension .....	521 000
- à moyenne tension .....	2 304 000
- à basse tension .....	6 753 000

## Eisenbahnnetz

Schweizerische Bundesbahnen
Normalspur
Privatbahnen
Freiburger Bahnen - GFM
Normalspur
Schmalspur
Montreux-Berner Oberland - MOB
Normalspur
Bern-Neuenburg - BN
Normalspur
Sensetalbahn - STB
Normalspur

## Strassennetz

Nationalstrassen
Kantonstrassen <sup>1</sup>
Gemeindestrassen <sup>1</sup>

## Strassenverkehr

GFM - Automobilbetriebe
Betriebslinien
- Konzession I
- Konzession II
Städtische Betriebe
Betriebslinien
- Trolleybus
- Autobus
- Standseilbahn

## Erdgasverteilnetz

Unigaz
(Betriebsdruck > 25 bar)
Orbe-Altavilla-Mülchi
GANSA
(Betriebsdruck > 25 bar)
Altavilla-La Chaux-de-Fonds/ Les Verrières
Frigaz
(Betriebsdruck < 25 bar)
- Mitteldruck 5 bar
- Niederdruck

## Elektrische Leitungen

Freiburgische Elektrizitätswerke <sup>2</sup>
Länge der
- Hochspannungsleitungen
- Mittelspannungsleitungen
- Niederspannungsleitungen

<sup>1</sup>1987

<sup>2</sup>Ensemble des réseaux EEF / Gesamtnetz der FEW

## Navetteurs quotidiens intercommunaux (personnes actives), depuis 1910

Erwerbstätige interkommunale Tagespendler, seit 1910

Année Jahr	Emigrants quotidiens Wegpendler			Immigrants quotidiens Zupendler		
	Total	masculin männlich	féminin weiblich	Total	masculin männlich	féminin weiblich
1910	2 183	1 469	714	1 735	1 271	464
1930	4 295	2 896	1 399	3 223	2 272	951
1941	4 498	3 186	1 312	3 525	2 649	876
1950	8 932	6 644	2 288	6 306	4 766	1 540
1960	14 340	10 647	3 693	10 382	7 625	2 757
1970 <sup>1</sup>	24 474	18 059	6 415	19 820	14 529	5 291
1980 <sup>1</sup>	34 781	24 236	10 545	29 103	20 010	9 093
1990 <sup>1</sup>	59 976	...	...	50 423	...	...

<sup>1</sup>Ces chiffres comprennent les personnes occupées à temps partiel. Ils ne sont donc pas comparables avec ceux d'avant 1970 / Die Zahlen enthalten auch die in Teilzeit Erwerbstätigen. Sie sind deshalb nicht mit denjenigen vor 1970 vergleichbar

## Moyens de transport habituellement utilisés par les personnes actives occupées<sup>1</sup> et par les écoliers et étudiants, en 1990

Üblicherweise benutztes Verkehrsmittel der Erwerbstätigen<sup>1</sup> und der Schüler resp. Studenten, 1990

Moyen de transport	personnes actives occupées	Ecoliers et étudiants	Total	Verkehrsmittel
	Erwerbstätige	Schüler, resp. Studenten	Total	
<b>Total</b>	<b>105 359</b>	<b>33 876</b>	<b>139 235</b>	<b>Total</b>
Sans trajet	15 929	1 779	17 708	Ohne Arbeits-, Schulweg
A pied	8 624	10 539	19 163	Zu Fuss
Bicyclette	2 194	3 539	5 733	Velo
Cyclomoteur	2 564	466	3 030	Mofa
Motocyclette, scooter	786	79	865	Motorrad, Roller
Voiture	55 378	2 724	58 102	Personenwagen
conducteur	51 334	867	52 201	Lenker
passager	4 044	1 857	5 901	Beifahrer
Car d'entreprise, d'école	2 513	3 919	6 432	Werk-, Schulbus
Train	7 483	3 418	10 901	Zug
Car postal, autocar	2 239	3 144	5 383	Postauto, Bus
Tram, trolleybus	6 284	3 771	10 055	Tram, Trolleybus
Autre moyen de transport	120	41	161	Anderes Verkehrsmittel
Sans indication	1 245	457	1 702	Keine Angabe

<sup>1</sup>Personnes actives occupées travaillant 6 h ou plus par semaine / Erwerbstätige mit mehr als 6 Arbeitsstunden pro Woche

## Bilan des navetteurs quotidiens travaillant 6 heures ou plus par semaine, par commune, en 1990

Bilanz der Tagespendler, Erwerbstätige mit 6 und mehr Arbeitsstunden pro Woche, nach Gemeinde, 1990

Commune	Personnes actives occupées habitant dans la commune	Emigrants quotidiens	Immigrants quotidiens	Lieu de travail inconnu	Personnes travaillant dans la commune
Gemeinde	In der Gemeinde wohnhafte Erwerbstätige	Wegpendler	Zupendler	Arbeitsort unbestimmt	In der Gemeinde arbeitende Erwerbstätige
<b>Canton / Kanton .....</b>	<b>105 359</b>	<b>59 976</b>	<b>50 423</b>	<b>1 952</b>	<b>93 854</b>
<b>Sarine / Saane.....</b>	<b>38 426</b>	<b>21 403</b>	<b>26 147</b>	<b>654</b>	<b>42 516</b>
Arconciel .....	255	200	12	2	65
Autafond.....	43	22	-	-	21
Autigny .....	231	145	18	6	98
Avry-sur-Matran .....	533	367	639	22	783
Belfaux .....	1 036	798	277	16	499
Bonnefontaine.....	234	188	13	6	53
Chézens.....	175	114	49	3	107
Chésopelloz .....	56	32	17	-	41
La Corbaz .....	97	74	4	6	21
Corjolens.....	37	25	12	2	22
Cormagens .....	51	38	74	1	86
Corminbœuf .....	754	631	210	14	319
Corpataux .....	266	207	73	5	127
Corserey .....	110	74	4	1	39
Cottens.....	367	277	26	6	110
Ecuvillens.....	298	224	52	9	117
Ependes.....	463	360	45	7	141
Essert.....	108	80	28	2	54
Estavayer-le-Gibloux.....	59	35	16	-	40
Farvagny-le-Grand.....	448	334	126	13	227
Farvagny-le-Petit.....	111	85	31	-	57
Ferpicloz .....	63	45	25	2	41
Fribourg .....	17 360	6 088	13 856	310	24 818
Givisiez .....	881	629	2 010	10	2 252
Granges-Paccot.....	942	793	1 064	12	1 201
Grenilles.....	38	21	6	1	22
Grolley.....	612	442	184	10	344
Lentigny .....	272	202	22	9	83
Lossy-Formanqueires .....	164	115	42	4	87
Lovens .....	72	51	26	1	46
Magnedens .....	42	33	2	1	10
Marly .....	3 335	2 379	1 554	38	2 472
Matran.....	506	395	414	7	518
Montévraz .....	145	121	39	2	61
Neyruz.....	511	412	46	9	136

## Bilan des navetteurs quotidiens travaillant 6 heures ou plus par semaine, par commune, en 1990

Bilanz der Tagespendler, Erwerbstätige mit 6 und mehr Arbeitsstunden pro Woche, nach Gemeinde, 1990

Commune	Personnes actives occupées habitant dans la commune	Emigrants quotidiens	Immigrants quotidiens	Lieu de travail inconnu	Personnes travaillant dans la commune
Gemeinde	In der Gemeinde wohnhafte Erwerbstätige	Wegpendler	Zupendler	Arbeitsort unbestimmt	In der Gemeinde arbeitende Erwerbstätige
Noréaz .....	219	134	48	6	127
Oberried .....	60	36	41	-	65
Onnens .....	176	133	8	2	49
Pierrafortscha.....	90	54	3	1	38
Ponthaux.....	220	149	19	6	84
Posat.....	31	15	4	1	19
Posieux .....	417	248	451	12	608
Praroman .....	478	352	159	11	274
Prez-vers-Noréaz.....	308	220	35	3	120
Rossens.....	450	341	201	1	309
Rueyres-St-Laurent.....	110	78	11	-	43
Senèdes.....	61	47	18	1	31
Treyvaux .....	544	279	133	9	389
Villarlod .....	94	70	20	3	41
Villars-sur-Glâne .....	4 062	2 905	3 869	52	4 974
Villarsel-le-Gibloux.....	97	69	10	2	36
Villarsel-sur-Marly .....	30	21	2	-	11
Vuisternens-en-Ogoz.....	248	172	91	5	162
Zénauva .....	56	44	8	2	18
<b>Singine / Sense .....</b>	<b>17 090</b>	<b>10 900</b>	<b>5 223</b>	<b>290</b>	<b>11 123</b>
Alterswil.....	795	535	132	9	383
Bösingen .....	1 307	822	410	13	882
Brünisried.....	192	136	24	3	77
Düdingen.....	3 337	1 817	1 441	42	2 919
Giffers .....	637	474	85	12	236
Heitenried.....	460	301	95	9	245
Oberschrot .....	397	272	84	14	195
Plaffeien .....	821	383	265	17	686
Plasselb .....	458	344	29	10	133
Rechthalten.....	466	343	53	6	170
St. Antoni .....	836	474	182	12	532
St. Silvester.....	434	337	9	8	98
St. Ursen .....	530	346	55	11	228
Schmitten.....	1 451	884	824	36	1 355
Tafers.....	1 166	723	645	15	1 073
Tentlingen .....	421	318	107	16	194
Überstorf .....	933	657	59	7	328
Wünnewil-Flamatt .....	2 299	1 619	698	47	1 331
Zumholz .....	150	115	26	3	58



## Bilan des navetteurs quotidiens travaillant 6 heures ou plus par semaine, par commune, en 1990

Bilanz der Tagespendler, Erwerbstätige mit 6 und mehr Arbeitsstunden pro Woche, nach Gemeinde, 1990

Commune	Personnes actives occupées habitant dans la commune	Emigrants quotidiens	Immigrants quotidiens	Lieu de travail inconnu	Personnes travaillant dans la commune
Gemeinde	In der Gemeinde wohnhafte Erwerbstätige	Wegpendler	Zupendler	Arbeitsort unbekannt	In der Gemeinde arbeitende Erwerbstätige
<b>Gruyère / Greyerz</b> .....	<b>16 173</b>	<b>8 719</b>	<b>7 256</b>	<b>305</b>	<b>14 405</b>
Albeuve.....	259	110	66	6	209
Avry-devant-Pont.....	184	96	99	4	183
Botterens.....	115	87	17	4	41
Broc.....	974	495	756	16	1 219
Le Bry.....	125	84	12	4	49
Bulle.....	4 495	1 547	3 771	70	6 649
Cerniat.....	145	69	12	4	84
Charmey.....	676	268	187	11	584
Châtel-sur-Montsalv.....	100	76	4	1	27
Corbières.....	165	117	78	1	125
Crésuz.....	96	76	3	4	19
Echarlens.....	209	147	21	5	78
Enney.....	217	154	40	16	87
Estavannens.....	120	72	12	2	58
Grandvillard.....	261	179	30	2	110
Gruyères.....	720	407	249	14	548
Gumefens.....	275	171	69	7	166
Hauteville.....	182	121	10	4	67
Jaun.....	280	107	4	4	173
Lessoc.....	72	47	2	-	27
Marsens.....	422	210	374	8	578
Maules.....	91	53	10	3	45
Montbovon.....	100	51	13	2	60
Morion.....	219	157	22	3	81
Neirivue.....	166	94	94	-	166
Le Pâquier.....	336	235	89	10	180
Pont-la-Ville.....	189	140	2	1	50
Riaz.....	699	513	318	8	496
La Roche.....	563	286	117	11	383
Romanens.....	96	64	1	1	32
Rueyres-Treyfayes.....	60	25	5	3	37
Sâles.....	213	100	89	8	194
Sorens.....	338	195	47	10	180
La Tour-de-Trême.....	1 597	1 222	342	31	686
Vaulruz.....	395	238	93	11	239
Villarbeney.....	35	30	1	-	6
Villars-sous-Mont.....	80	54	59	3	82
Villarvolard.....	114	81	3	3	33
Vuadens.....	700	476	116	10	330
Vuippens.....	90	65	19	-	44

## Bilan des navetteurs quotidiens travaillant 6 heures ou plus par semaine, par commune, en 1990

Bilanz der Tagespendler, Erwerbstätige mit 6 und mehr Arbeitsstunden pro Woche, nach Gemeinde, 1990

Commune	Personnes actives occupées habitant dans la commune	Emigrants quotidiens	Immigrants quotidiens	Lieu de travail inconnu	Personnes travaillant dans la commune
Gemeinde	In der Gemeinde wohnhafte Erwerbstätige	Wegpendler	Zupendler	Arbeitsort unbestimmt	In der Gemeinde arbeitende Erwerbstätige
<b>Lac / See .....</b>	<b>11 822</b>	<b>6 797</b>	<b>4 800</b>	<b>203</b>	<b>9 622</b>
Agriswil.....	56	41	2	2	15
Altavilla.....	64	38	3	2	27
Barberêche .....	255	162	34	9	118
Bas-Vully.....	582	306	176	9	443
Büchslen.....	50	26	28	1	51
Cordast .....	250	188	21	6	77
Cormérod.....	79	58	2	-	23
Corsalettes.....	40	30	4	-	14
Courgevaux.....	465	337	241	14	355
Courlevon.....	124	79	10	1	54
Cournillens.....	140	86	11	1	64
Courtaman.....	508	350	150	4	304
Courtepin .....	741	326	753	11	1 157
Courtion .....	125	93	19	3	48
Cressier.....	254	178	161	-	237
Fräschels .....	155	78	7	4	80
Galmiz.....	225	109	79	2	193
Gempenach .....	131	77	7	1	60
Greng.....	58	37	31	-	52
Gurmels .....	536	327	120	11	318
Guschelmuth.....	116	67	7	4	52
Haut-Vully .....	363	189	50	3	221
Jeuss.....	126	79	28	1	74
Kerzers.....	1 586	816	524	29	1 265
Kleinbösingén .....	181	143	9	6	41
Kleingurmels .....	47	38	39	1	47
Liebistorf .....	252	201	23	4	70
Lurtigen.....	88	44	11	1	54
Meyriez .....	203	143	159	5	214
Misery .....	184	146	47	3	82
Muntelier .....	375	293	189	9	262
Murten.....	2 480	1 090	1 731	38	3 083
Ried.....	297	152	53	2	196
Salvenach .....	156	93	10	7	66
Ulmiz.....	126	69	43	-	100
Villarepos .....	205	162	13	1	56
Wallenbuch .....	47	38	-	-	5
Wallenried.....	152	108	5	8	41

## Bilan des navetteurs quotidiens travaillant 6 heures ou plus par semaine, par commune, en 1990

Bilanz der Tagespendler, Erwerbstätige mit 6 und mehr Arbeitsstunden pro Woche, nach Gemeinde, 1990

Commune	Personnes actives occupées habitant dans la commune	Emigrants quotidiens	Immigrants quotidiens	Lieu de travail inconnu	Personnes travaillant dans la commune
Gemeinde	In der Gemeinde wohnhafte Erwerbstätige	Wegpendler	Zupendler	Arbeitsort unbestimmt	In der Gemeinde arbeitende Erwerbstätige
<b>Glâne / Glane.....</b>	<b>7 548</b>	<b>4 084</b>	<b>2 788</b>	<b>162</b>	<b>6 090</b>
Auboranges.....	80	51	5	1	33
Berlens.....	87	51	7	3	40
Billens.....	161	90	257	-	328
Bionnens.....	28	10	-	-	18
Blessens.....	48	20	2	1	29
Chapelle.....	82	64	1	1	18
Le Châtelard.....	143	67	9	3	82
Châtonnaye.....	204	118	22	8	100
Chavannes-les-Forts.....	145	84	12	3	70
Chav.-s.-Orsonnens.....	90	59	4	-	35
Les Ecasseys.....	15	5	3	-	13
Ecublens.....	104	61	8	5	46
Esmonts.....	60	37	3	-	26
Estévenens.....	65	31	5	4	35
Gillarens.....	76	50	11	-	37
Grangettes.....	76	47	5	-	34
Hennens.....	49	26	4	-	27
La Joux.....	151	83	2	7	63
Lieffrens.....	25	11	-	-	14
Lussy.....	151	108	18	1	60
La Magne.....	15	4	2	-	13
Massonnens.....	149	80	24	3	90
Mézières.....	275	208	22	2	87
Middes.....	134	93	13	1	53
Montet.....	77	58	-	1	18
Morlens.....	12	4	-	-	8
Mossel.....	68	42	1	2	25
La Neirigue.....	23	15	-	-	8
Orsonnens.....	152	79	42	11	104
Prez-vers-Siviriez.....	103	48	12	3	64
Promasens.....	114	72	14	4	52
Romont.....	2 027	680	1 707	31	3 023
Rue.....	212	152	10	2	68
Siviriez.....	386	243	71	6	208
Sommentier.....	82	34	2	2	48
Torny-le-Grand.....	164	106	16	2	72
Ursy.....	211	108	236	5	334
Vauderens.....	143	88	50	6	99
Villaraboud.....	115	69	12	1	57
Villargiroud.....	96	66	10	-	40

## Bilan des navetteurs quotidiens travaillant 6 heures ou plus par semaine, par commune, en 1990

Bilanz der Tagespendler, Erwerbstätige mit 6 und mehr Arbeitsstunden pro Woche, nach Gemeinde, 1990

Commune	Personnes actives occupées habitant dans la commune	Emigrants quotidiens	Immigrants quotidiens	Lieu de travail inconnu	Personnes travaillant dans la commune
Gemeinde	In der Gemeinde wohnhafte Erwerbstätige	Wegpendler	Zupendler	Arbeitsort unbestimmt	In der Gemeinde arbeitende Erwerbstätige
Villariaz .....	138	98	-	2	38
Villarimboud .....	170	107	18	8	73
Villarsviriviaux .....	90	64	10	2	34
Villaz-St-Pierre .....	410	286	85	16	193
Vuarmarens .....	126	86	14	3	51
Vuistern.-dt-Romont.....	216	121	39	12	122
<b>Broye / Broye.....</b>	<b>9 010</b>	<b>5 112</b>	<b>2 770</b>	<b>211</b>	<b>6 457</b>
Aumont.....	178	117	20	2	79
Autavaux.....	57	47	7	-	17
Bollion .....	44	36	4	1	11
Bussy .....	116	77	19	1	57
Châbles.....	167	116	15	5	61
Chandon .....	45	26	8	-	27
Chapelle.....	34	20	2	1	15
Châtillon.....	100	86	1	4	11
Cheiry.....	100	59	8	7	42
Cheyres.....	238	168	47	7	110
Cugy.....	416	269	52	12	187
Delley .....	179	106	13	4	82
Domdidier.....	1 010	490	526	22	1 024
Dompierre .....	249	168	15	5	91
Estavayer-le-Lac.....	1 947	561	1 291	26	2 651
Fétigny .....	228	159	32	3	98
Font.....	100	73	3	4	26
Forel.....	147	101	8	7	47
Franex.....	22	13	3	1	11
Frasses .....	79	56	-	2	21
Les Friques .....	30	11	3	-	22
Gletterens .....	160	108	31	8	75
Granges-de-Vesin.....	42	32	5	1	14
Léchelles.....	169	128	14	2	53
Lully.....	158	136	6	1	27
Mannens-Grandsivaz.....	188	117	22	6	87
Ménières .....	118	77	11	4	48
Montagny-la-Ville .....	192	148	18	8	54
Montagny-les-Monts .....	363	258	85	12	178
Montbrelloz .....	103	73	2	1	31

## Bilan des navetteurs quotidiens travaillant 6 heures ou plus par semaine, par commune, en 1990

Bilanz der Tagespendler, Erwerbstätige mit 6 und mehr Arbeitsstunden pro Woche, nach Gemeinde, 1990

Commune	Personnes actives occupées habitant dans la commune	Emigrants quotidiens	Immigrants quotidiens	Lieu de travail inconnu	Personnes travaillant dans la commune
Gemeinde	In der Gemeinde wohnhafte Erwerbstätige	Wegpendler	Zupendler	Arbeitsort unbestimmt	In der Gemeinde arbeitende Erwerbstätige
Montet .....	203	112	43	3	131
Morens .....	71	47	-	-	24
Murist .....	169	87	35	10	107
Nuvilly .....	122	96	4	3	27
Portalban.....	96	68	12	3	37
Praratoud .....	20	11	-	-	9
Prévondavaux .....	29	16	2	3	12
Rueyres-les-Prés .....	100	79	8	1	28
Russy .....	60	39	4	2	23
St-Aubin .....	512	303	166	7	368
Seiry .....	64	46	6	1	23
Sévaz .....	82	45	64	5	96
Surpierre .....	97	60	23	4	56
Vallon .....	109	78	9	2	38
Vesin .....	108	76	14	4	42
Villeneuve .....	110	77	108	4	137
Vuissens .....	79	36	1	2	42
<b>Veveyse / Vivisbach.....</b>	<b>5 290</b>	<b>2 961</b>	<b>1 439</b>	<b>127</b>	<b>3 641</b>
Attalens .....	864	557	182	19	470
Besencens .....	58	31	4	4	27
Bossonnens .....	383	277	104	12	198
Bouloz .....	100	60	1	3	38
Châtel-St-Denis.....	1 964	792	887	37	2 022
Le Crêt .....	186	87	14	2	111
Fiaugères .....	88	52	6	2	40
Granges .....	310	240	74	12	132
Grattavache .....	86	60	1	3	24
Pont.....	69	39	29	2	57
Porsel.....	164	94	10	4	76
Progens.....	122	84	17	2	53
Remaufens.....	300	218	46	9	119
St-Martin .....	164	107	8	5	60
Semsaies .....	432	263	56	11	214

## Véhicules immatriculés dans le canton, au 30 septembre, depuis 1979

Immatrikulierte Fahrzeuge im Kanton, am 30. September, seit 1979

Année Jahr	Autos - Camions / Automobile - Lastwagen							Total
	Autos Automobile	Camions Lastwagen	Taxis	Tracteurs agricoles Landw. Traktoren	Plaques prof. autos Berufs- schilder Automobile	Autocars Autobus Autocars Autobusse	Autres <sup>1</sup> Übrige <sup>1</sup>	
1979	59 647	1 400	65	9 246	535	391	4 239	75 523
1980	62 510	1 450	60	9 472	555	335	4 527	78 909
1981	65 563	1 490	49	9 603	574	391	4 734	82 404
1982	69 004	1 570	55	9 679	598	394	4 990	86 290
1983	72 638	1 606	56	9 801	614	369	5 209	90 293
1984	76 301	1 633	52	9 936	637	366	5 439	94 364
1985	79 588	1 654	53	10 032	657	363	5 601	97 948
1986	83 601	1 716	53	10 125	681	364	6 338	102 878
1987	87 301	1 821	60	10 171	707	377	6 640	107 077
1988	91 800	1 906	66	10 260	730	377	6 984	112 123
1989	96 736	2 038	105	10 300	760	372	7 394	117 705
1990	101 655	2 134	105	10 341	778	389	7 839	123 241
1991	104 899	2 139	114	10 357	783	407	8 164	126 863
1992	107 449	2 129	111	10 406	834	449	8 419	129 797
1993	109 525	2 117	104	10 403	840	459	8 611	132 059

Année Jahr	Motos / Motorräder			Total	Bicyclettes Fahrräder
	Motos, sidecars, scooters Motorräder, Seitenwagen, Roller	Motocycles légers et cyclomoteurs Leichte Motorräder und Motorfahrräder	Plaques prof. motos Berufs- schilder Motorräder		
1979	1 622	20 505	33	22 160	36 513
1980	2 082	20 415	39	22 536	38 266
1981	2 593	21 647	39	24 279	40 969
1982	3 191	22 062	39	25 292	43 091
1983	3 457	21 509	42	25 008	44 317
1984	4 008	20 575	45	24 628	46 067
1985	4 584	19 922	47	24 553	48 030
1986	4 875	19 561	46	24 482	49 394
1987	5 315	19 397	47	24 759	50 379
1988	5 473	18 979	47	24 499	50 878
1989	6 280	18 725	52	25 057	53 360
1990	6 885	14 675	52	21 612	50 480
1991	7 364	13 942	53	21 359	50 811
1992	7 810	12 371	57	20 238	...
1993	8 341	12 205	55	20 601	...

<sup>1</sup>Remorques, machines de chantier, etc. / Anhänger, Baumaschinen usw.

## Voitures de tourisme<sup>1</sup>, au 30 septembre, depuis 1986<sup>2</sup>

Personenwagen<sup>1</sup> am 30. September, seit 1986<sup>2</sup>

Commune / Gemeinde	1986	1987	1988	1989	1990	1991	1993
<b>Canton / Kanton</b> . . . . .	<b>82 866</b>	<b>86 466</b>	<b>90 881</b>	<b>95 785</b>	<b>100 702</b>	<b>103 798</b>	<b>109 520</b>
<b>Sarine / Saane</b> . . . . .	<b>29 328</b>	<b>30 323</b>	<b>31 899</b>	<b>33 582</b>	<b>35 036</b>	<b>35 831</b>	<b>37 106</b>
Arconciel . . . . .	211	235	246	246	254	272	292
Autafond . . . . .	28	29	30	39	39	37	40
Autigny . . . . .	195	196	219	239	255	266	304
Avry-sur-Matran . . . . .	421	436	479	558	583	607	650
Belfaux . . . . .	819	875	939	967	1 003	1 028	1 052
Bonnefontaine . . . . .	182	196	225	238	239	252	271
Chénens . . . . .	174	167	185	185	192	198	204
Chésopelloz . . . . .	32	43	49	60	59	56	59
La Corbaz . . . . .	73	66	72	85	86	86	100
Corjolens . . . . .	26	27	30	35	40	36	39
Cormagens . . . . .	34	38	40	41	42	50	47
Corminbœuf . . . . .	552	602	639	707	750	780	785
Corpataux . . . . .	227	233	244	263	279	278	301
Corserey . . . . .	79	89	97	108	114	113	125
Cottens . . . . .	307	315	345	351	358	368	430
Ecuwillens . . . . .	267	267	285	305	327	326	317
Ependes . . . . .	405	424	455	483	504	509	495
Essert . . . . .	108	98	110	113	114	124	130
Estavayer-le-Gibloux . . . . .	52	52	58	67	65	67	80
Farvagny-le-Grand . . . . .	306	329	351	387	422	450	574
Farvagny-le-Petit . . . . .	119	125	115	111	123	139	141
Ferpicloz . . . . .	73	74	82	87	85	99	109
Fribourg . . . . .	12 756	12 923	13 347	13 856	14 334	14 454	14 290
Givisiez . . . . .	704	795	878	951	1 033	1 054	1 172
Granges-Paccot . . . . .	652	708	793	872	922	950	1 015
Grenilles . . . . .	40	42	46	44	46	48	46
Grolley . . . . .	369	439	492	531	595	649	667
Lentigny . . . . .	205	215	224	259	278	285	303
Lossy-Formangeires . . . . .	132	123	122	124	144	150	167
Lovens . . . . .	79	83	86	87	88	93	90
Magnedens . . . . .	30	31	40	45	38	37	44
Marly . . . . .	2 617	2 695	2 829	2 983	3 117	3 207	3 323
Matran . . . . .	381	407	435	493	531	546	611
Montévraz . . . . .	128	134	133	139	130	165	229
Neyruz . . . . .	461	482	489	519	540	552	625
Noréaz . . . . .	171	170	178	190	198	212	228

<sup>1</sup>Voitures automobiles, véhicules utilitaires (plus de 1000 kg charge utile), taxis / Personenwagen, Lieferwagen (mehr als 1000 kg Nutzlast), Taxis

<sup>2</sup>Chiffres 1992 non disponibles / Zahlen für 1992 nicht verfügbar

## Voitures de tourisme<sup>1</sup>, au 30 septembre, depuis 1986<sup>2</sup>

Personenwagen<sup>1</sup> am 30. September, seit 1986<sup>2</sup>

Commune / Gemeinde	1986	1987	1988	1989	1990	1991	1993
Oberried .....	45	40	40	50	52	55	59
Onnens .....	135	146	163	160	169	190	199
Pierrafortscha .....	59	67	61	77	75	94	95
Ponthaux .....	197	202	207	227	221	232	255
Posat .....	26	26	28	26	26	29	33
Posieux .....	283	292	307	330	351	359	392
Praroman .....	406	424	462	474	505	509	482
Prez-vers-Noréaz .....	239	246	261	284	295	307	348
Rossens .....	322	339	363	410	430	478	514
Rueyres-St-Laurent .....	102	96	93	105	111	111	124
Senèdes .....	44	46	50	57	60	71	74
Treyvaux .....	472	477	523	537	591	604	629
Villarlod .....	76	80	95	95	111	124	120
Villars-sur-Glâne .....	3 144	3 299	3 442	3 561	3 662	3 681	3 948
Villarsel-le-Gibloux .....	79	85	88	92	96	90	104
Villarsel-sur-Marly .....	32	37	41	39	42	29	38
Vuisternens-en-Ogoz .....	215	220	243	241	262	269	266
Zénauva .....	37	38	45	49	50	56	71
<b>Singine / Sense .....</b>	<b>13 428</b>	<b>14 099</b>	<b>14 703</b>	<b>15 417</b>	<b>16 165</b>	<b>16 607</b>	<b>17 601</b>
Alterswil .....	589	608	628	678	707	716	816
Bösingen .....	975	1 035	1 092	1 144	1 206	1 205	1 290
Brünisried .....	250	279	310	338	384	384	334
Düdingen .....	2 587	2 677	2 791	2 916	3 059	3 102	3 227
Giffers .....	531	542	585	596	621	666	727
Heitenried .....	413	470	519	449	518	513	503
Oberschrot .....	239	233	213	192	338	364	414
Plaffeien .....	746	821	875	941	866	887	926
Plasselb .....	341	361	395	408	433	451	503
Rechthalten .....	385	412	434	470	486	519	508
St. Antoni .....	663	663	663	748	750	777	879
St. Silvester .....	341	371	384	401	427	445	481
St. Ursen .....	350	370	376	392	431	452	511
Schmitten .....	1 178	1 234	1 287	1 353	1 395	1 438	1 510
Tafers .....	1 021	1 074	1 082	1 132	1 157	1 171	1 165
Tentlingen .....	373	395	414	441	459	469	521
Überstorf .....	777	815	834	874	890	919	980
Wünnewil-Flamatt .....	1 586	1 668	1 753	1 879	1 971	2 054	2 129
Zumholz .....	83	71	68	65	67	75	177

<sup>1</sup>Voitures automobiles, véhicules utilitaires (plus de 1000 kg charge utile), taxis / Personenwagen, Lieferwagen (mehr als 1000 kg Nutzlast), Taxis  
<sup>2</sup>Chiffres 1992 non disponibles / Zahlen für 1992 nicht verfügbar



## Voitures de tourisme<sup>1</sup>, au 30 septembre, depuis 1986<sup>2</sup>

Personenwagen<sup>1</sup> am 30. September, seit 1986<sup>2</sup>

Commune / Gemeinde	1986	1987	1988	1989	1990	1991	1993
<b>Gruyère / Greyerz</b> . . . . .	<b>12 845</b>	<b>13 423</b>	<b>14 120</b>	<b>14 912</b>	<b>15 778</b>	<b>16 254</b>	<b>17 359</b>
Albeuve . . . . .	200	221	233	248	261	258	263
Avry-devant-Pont . . . . .	138	142	150	154	158	163	213
Botterens . . . . .	87	105	116	120	118	123	121
Broc . . . . .	824	821	846	880	894	902	979
Le Bry . . . . .	112	125	145	147	146	151	155
Bulle . . . . .	3 721	3 881	4 005	4 252	4 434	4 565	4 855
Cerniat . . . . .	107	114	115	121	118	123	138
Charmey . . . . .	581	596	641	665	710	728	775
Châtel-sur-Montsalvens . . . . .	64	70	69	81	81	86	99
Corbières . . . . .	140	157	162	169	181	204	202
Crésuz . . . . .	73	83	90	98	110	118	127
Echarlens . . . . .	172	186	206	212	217	226	278
Enney . . . . .	139	154	157	186	194	200	212
Estavannens . . . . .	97	109	111	116	113	119	128
Grandvillard . . . . .	221	217	232	234	251	252	249
Gruyères . . . . .	511	531	575	635	690	710	752
Gumefens . . . . .	205	230	246	266	284	308	328
Hauteville . . . . .	132	133	139	149	159	173	204
Jaun . . . . .	275	273	274	288	284	293	326
Lessoc . . . . .	66	68	70	68	66	71	80
Marsens . . . . .	286	312	339	343	365	378	411
Maules . . . . .	69	74	77	75	79	85	109
Montbovon . . . . .	83	91	96	98	105	110	111
Morlon . . . . .	166	178	184	197	215	225	235
Neirivue . . . . .	127	135	135	134	144	147	164
Le Pâquier . . . . .	292	303	324	353	391	408	405
Pont-la-Ville . . . . .	149	159	169	190	198	212	225
Riaz . . . . .	568	589	638	667	708	717	753
La Roche . . . . .	444	474	500	523	551	561	590
Romanens . . . . .	82	83	90	99	110	117	115
Rueyres-Treyfayes . . . . .	58	59	60	61	60	56	57
Sâles . . . . .	194	200	198	208	234	240	254
Sorens . . . . .	249	257	290	299	335	343	373
La Tour-de-Trême . . . . .	1 094	1 159	1 236	1 304	1 383	1 402	1 499
Vaulruz . . . . .	335	336	358	380	423	445	466
Villarbeney . . . . .	28	26	30	31	28	28	43
Villars-sous-Mont . . . . .	60	54	49	60	65	74	88
Villarvolard . . . . .	92	93	99	104	121	121	108
Vuadens . . . . .	529	547	585	618	698	717	767
Vuippens . . . . .	75	78	81	79	96	95	102

<sup>1</sup>Voitures automobiles, véhicules utilitaires (plus de 1000 kg charge utile), taxis / Personenwagen, Lieferwagen (mehr als 1000 kg Nutzlast), Taxis

<sup>2</sup>Chiffres 1992 non disponibles / Zahlen für 1992 nicht verfügbar

## Voitures de tourisme<sup>1</sup>, au 30 septembre, depuis 1986<sup>2</sup>

Personenwagen<sup>1</sup> am 30. September, seit 1986<sup>2</sup>

Commune / Gemeinde	1986	1987	1988	1989	1990	1991	1993
<b>Lac / See</b> .....	<b>9 313</b>	<b>9 800</b>	<b>10 300</b>	<b>10 792</b>	<b>11 278</b>	<b>11 760</b>	<b>12 543</b>
Agriswil .....	47	48	40	44	41	43	59
Barberêche .....	201	204	214	234	256	282	269
Bas-Vully .....	507	535	587	616	661	687	727
Büchslen .....	39	41	43	56	58	60	61
Cordast .....	179	213	251	245	276	302	312
Cormérod .....	63	56	57	62	64	60	74
Corsalettes .....	29	29	31	42	42	38	47
Courgevaux .....	277	294	302	315	322	333	353
Courlevon .....	103	112	104	105	118	132	128
Courmillens .....	131	122	129	142	128	129	137
Courtaman .....	293	339	356	396	424	413	482
Courtepin .....	529	568	587	579	594	637	637
Courtion .....	95	95	97	115	118	130	141
Cressier .....	198	207	222	244	257	273	322
Fräschels .....	115	114	125	126	146	149	175
Galmiz .....	179	183	193	202	215	228	261
Gempenach .....	100	105	110	118	128	137	128
Greng .....	23	23	19	33	50	59	99
Gurmels .....	444	455	495	530	565	579	608
Guschelmuth .....	87	90	96	107	105	99	139
Haut-Vully .....	360	381	412	425	438	471	538
Jeuss .....	97	99	99	102	113	115	126
Kerzers .....	1 245	1 306	1 355	1 411	1 457	1 495	1 592
Kleinbösingen .....	122	124	135	155	151	163	225
Kleingurmels .....	50	48	47	42	42	40	54
Liebistorf .....	200	236	257	275	306	314	275
Lurtigen .....	67	65	74	77	78	84	87
Meyriez .....	162	153	148	154	163	171	185
Misery .....	167	176	189	186	199	219	216
Muntelier .....	338	370	364	379	393	401	392
Murten .....	2 083	2 165	2 286	2 352	2 412	2 530	2 568
Ried .....	232	247	266	268	280	283	338
Salvenach .....	98	126	131	137	138	149	162
Ulmiz .....	126	132	129	134	145	146	170
Villarepos .....	181	187	189	206	218	234	262
Wallenbuch .....	46	48	47	46	45	45	41
Wallenried .....	100	104	114	132	132	130	153

<sup>1</sup>Voitures automobiles, véhicules utilitaires (plus de 1000 kg charge utile), taxis / Personenwagen, Lieferwagen (mehr als 1000 kg Nutzlast), Taxis

<sup>2</sup>Chiffres 1992 non disponibles / Zahlen für 1992 nicht verfügbar

## Voitures de tourisme<sup>1</sup>, au 30 septembre, depuis 1986<sup>2</sup>

Personenwagen<sup>1</sup> am 30. September, seit 1986<sup>2</sup>

Commune / Gemeinde	1986	1987	1988	1989	1990	1991	1993
<b>Glâne / Glane</b> .....	<b>6 468</b>	<b>6 663</b>	<b>6 969</b>	<b>7 396</b>	<b>7 814</b>	<b>8 132</b>	<b>8 629</b>
Auboranges .....	57	61	64	67	78	84	79
Berlens .....	60	63	64	83	75	82	111
Billens .....	134	130	136	144	150	164	160
Bionnens .....	17	19	21	26	25	24	29
Chapelle .....	61	64	66	70	71	76	95
Le Châtelard .....	155	159	149	159	161	163	183
Châtonnaye .....	166	171	183	189	202	218	238
Chavannes-les-Forts ...	150	158	163	173	185	181	189
Chavannes-s.-Orsonnens	61	65	67	72	77	79	116
Les Ecasseys .....	22	17	20	22	20	21	26
Ecublens .....	90	89	90	93	95	103	102
Esmonts .....	61	51	51	63	66	70	72
Estévenens .....	58	54	55	58	60	70	80
Gillarens .....	62	65	63	72	78	67	67
Grangettes .....	64	66	72	77	89	93	76
Hennens .....	41	43	41	48	51	52	69
La Joux .....	168	169	171	178	189	179	190
Lieffrens .....	29	24	21	21	25	25	32
Lussy .....	128	133	135	143	149	147	163
La Magne .....	18	18	18	19	17	18	20
Massonnens .....	164	165	175	173	183	188	196
Mézières .....	251	267	282	294	305	311	306
Middes .....	134	142	152	157	157	177	182
Montet .....	79	67	72	78	82	92	92
Mossel .....	63	56	53	57	60	63	67
La Neirigue .....	17	17	19	21	19	16	25
Orsonnens .....	102	101	112	127	129	140	157
Prez-vers-Siviriez .....	96	94	93	108	118	131	124
Promasens .....	103	104	107	101	111	125	149
Romont .....	1 572	1 629	1 722	1 812	1 924	1 992	2 044
Rue .....	226	220	231	252	266	283	305
Siviriez .....	332	330	351	374	382	390	423
Sommentier .....	76	70	78	86	90	97	102
Torny-le-Grand .....	120	122	124	146	164	173	175
Ursy .....	225	230	244	255	261	269	275

<sup>1</sup>Voitures automobiles, véhicules utilitaires (plus de 1000 kg charge utile), taxis / Personenwagen, Lieferwagen (mehr als 1000 kg Nutzlast), Taxis

<sup>2</sup>Chiffres 1992 non disponibles / Zahlen für 1992 nicht verfügbar

## Voitures de tourisme<sup>1</sup>, au 30 septembre, depuis 1986<sup>2</sup>

Personenwagen<sup>1</sup> am 30. September, seit 1986<sup>2</sup>

Commune / Gemeinde	1986	1987	1988	1989	1990	1991	1993
Vauderens .....	111	138	139	161	163	171	198
Villaraboud .....	109	115	122	122	126	129	150
Villargiroud .....	79	87	80	97	105	111	150
Villariaz .....	97	118	136	140	145	142	152
Villarimboud .....	153	156	167	194	200	199	215
Villarsiviriaux .....	95	98	110	103	114	130	128
Villaz-St-Pierre .....	343	379	386	405	450	473	487
Vuarmarens .....	123	140	153	144	169	167	153
Vuisternens-dt-Romont ..	196	199	211	212	228	247	277
<b>Broye / Broye .....</b>	<b>7 462</b>	<b>7 855</b>	<b>8 286</b>	<b>8 757</b>	<b>9 332</b>	<b>9 608</b>	<b>10 271</b>
Aumont .....	172	180	187	178	192	199	204
Autavaux .....	61	67	80	79	80	95	84
Bollion .....	37	35	40	45	48	46	53
Bussy .....	95	105	111	114	116	128	122
Châbles .....	146	163	181	197	213	211	208
Chandon .....	41	47	48	46	55	52	59
Chapelle .....	20	23	22	24	25	29	35
Châtillon .....	78	80	81	88	96	105	106
Cheiry .....	111	113	119	118	122	123	132
Cheyres .....	224	240	262	285	296	306	319
Cugy .....	362	356	396	409	430	442	463
Delley .....	174	174	181	190	191	183	209
Domdidier .....	848	889	944	1 040	1 104	1 127	1 181
Dompierre .....	205	219	244	248	261	274	283
Estavayer-le-Lac .....	1 423	1 496	1 567	1 624	1 729	1 765	1 889
Fétigny .....	179	193	196	206	239	245	282
Font .....	93	97	99	106	119	129	134
Forel .....	100	105	112	128	129	130	138
Frasses .....	55	54	60	70	75	75	93
Gletterens .....	133	148	159	181	192	204	235
Granges-de-Vesin .....	37	36	37	42	41	41	68
Léchelles .....	134	148	160	159	181	184	195
Lully .....	115	118	105	123	126	135	171
Mannens-Grandsivaz ..	168	177	196	206	215	220	243
Ménières .....	101	97	112	122	124	122	142
Montagny-la-Ville .....	154	153	173	184	202	209	199
Montagny-les-Monts ...	302	322	339	354	385	384	415

<sup>1</sup>Voitures automobiles, véhicules utilitaires (plus de 1000 kg charge utile), taxis / Personenwagen, Lieferwagen (mehr als 1000 kg Nutzlast), Taxis  
<sup>2</sup>Chiffres 1992 non disponibles / Zahlen für 1992 nicht verfügbar

## Voitures de tourisme<sup>1</sup>, au 30 septembre, depuis 1986<sup>2</sup>

Personenwagen<sup>1</sup> am 30. September, seit 1986<sup>2</sup>

Commune / Gemeinde	1986	1987	1988	1989	1990	1991	1993
Montbrelloz .....	83	81	79	96	98	102	105
Montet .....	142	165	171	166	173	178	183
Morens .....	49	55	54	60	64	58	66
Murist .....	201	208	206	199	219	226	245
Nuvilly .....	102	107	113	134	139	153	158
Portalban .....	80	95	108	117	137	163	147
Praratoud .....	25	27	27	26	26	31	26
Prévondavaux .....	18	22	21	19	23	27	29
Rueyres-les-Prés .....	88	99	99	103	115	120	129
Russy .....	54	56	52	55	53	60	75
St-Aubin .....	476	508	525	548	608	624	670
Seiry .....	47	45	47	52	56	54	74
Sévaz .....	67	76	85	92	92	93	102
Surpierre .....	102	100	107	109	111	109	123
Vallon .....	104	109	107	111	122	122	117
Vesin .....	87	92	94	97	109	113	126
Villeneuve .....	102	103	108	123	120	126	140
Vuissens .....	67	72	72	84	81	86	94
<b>Veveyse / Vivisbach ...</b>	<b>4 022</b>	<b>4 303</b>	<b>4 604</b>	<b>4 929</b>	<b>5 299</b>	<b>5 606</b>	<b>6 011</b>
Attalens .....	688	748	782	823	889	918	994
Besencens .....	45	46	48	51	59	58	67
Bossonnens .....	251	278	300	317	351	393	476
Bouloz .....	91	105	101	101	107	109	126
Châtel-St-Denis .....	1 419	1 520	1 640	1 770	1 900	2 028	2 170
Le Crêt .....	153	162	172	172	173	180	187
Fiaugères .....	61	67	73	72	83	84	85
Granges .....	237	252	259	269	298	319	341
Grattavache .....	53	57	65	74	83	82	98
Pont .....	68	71	79	85	89	86	77
Porsel .....	126	130	133	145	160	169	179
Progens .....	105	113	121	134	141	156	153
Remaufens .....	245	251	293	341	367	391	384
St-Martin .....	147	148	153	167	191	198	200
Semsaies .....	333	355	385	408	408	435	474

<sup>1</sup>Voitures automobiles, véhicules utilitaires (plus de 1000 kg charge utile), taxis / Personenwagen, Lieferwagen (mehr als 1000 kg Nutzlast), Taxis

<sup>2</sup>Chiffres 1992 non disponibles / Zahlen für 1992 nicht verfügbar

**Circulation routière: nombre de véhicules à moteur recensés, en moyenne journalière, par genre et par tronçon de route, depuis 1980**

Strassenverkehr: Anzahl der gezählten Motorfahrzeuge im durchschnittlichen Tagesverkehr, nach Art und Streckenbezeichnung, seit 1980

Tous les postes de comptage, de 7 à 21 heures / Alle Zählstellen, von 7 bis 21 Uhr

Route <sup>1</sup>	Poste de recensement	Tronçon de route	Année	Total des véhicules à moteur
Strasse <sup>1</sup>	Zählstelle	Streckenbezeichnung	Jahr	Motorfahrzeuge insgesamt
<b>1. Postes de comptage principaux, 15 jours<sup>2</sup></b>				
N 0012	Matran - autoroute / Autobahn	Bulle - Fribourg	1980	8 651
			1985	17 441
			1990	23 268
N 0012	Châtel-St-Denis	Vevey-Bulle	1980	5 424
			1985	15 846
			1990	21 163
<b>2. Postes de comptage secondaires, 3 Jours<sup>3</sup></b>				
N 0012	Contour. de Bulle - autoroute Umfahrung von Bulle - Autobahn	Vevey-Fribourg	1980	6 014
			1985	15 536
			1990	19 629
0001	Murten N (Automat)	Lausanne - Bern	1980	8 536
			1985	10 214
			1990	12 286
0012	Châtel-St-Denis	Vevey - Bulle	1990	4348
0012	Riaz	Bulle - Riaz	1980	7 959
			1985	7 716
			1990	8 891
0012	Schmitten, Lanthen	Fribourg - Bern	1980	1 252
			1985	1 655
			1990	1 786
0022	Galmiz	Murten - Lyss	1980	2 448
			1985	2 413
			1990	3 126
0152	Cheyres	Yverdon - Estavayer-le-Lac	1980	2 620
			1985	3 358
			1990	4 015
0155	Chavannes-les-Forts	Romont - Oron-la-Ville	1980	1 482
			1985	1 071
			1990	1 271
0155	Neyruz	Romont - Fribourg	1980	4 566
			1985	4 990
			1990	6 322

<sup>1,2,3</sup>Explications voir page 302 / Erklärungen siehe Seite 302

## Circulation routière: nombre de véhicules à moteur recensés, en moyenne journalière, par genre et par tronçon de route, depuis 1980

Strassenverkehr: Anzahl der gezählten Motorfahrzeuge im durchschnittlichen Tagesverkehr, nach Art und Streckenbezeichnung, seit 1980

Tous les postes de comptage, de 7 à 21 heures / Alle Zählstellen, von 7 bis 21 Uhr

Voitures automobiles - Motorwagen Voitures de tourisme Personenwagen	Autocars Gesellsch.-wagen	Voitures de livraison Lieferwagen	Camions lourds Schwere Lastfahrzeuge	Total	Motocycles Motorräder	Route <sup>1</sup> Strasse <sup>1</sup>
--	------------------------------	--------------------------------------	---	-------	--------------------------	--

### 1. Hauptzählstellen, 15 Tage<sup>2</sup>

7 768	56	188	593	8 605	46	N 0012
15 758	139	383	1 057	17 337	104	
21 046	198	469	1 410	23 123	145	
4 663	64	97	535	5 359	65	N 0012
14 286	110	276	1 071	15 743	103	
18 868	163	556	1 427	21 014	149	

### 2. Nebenzählstellen, 3 Tage<sup>3</sup>

5 201	38	148	587	5 974	40	N 0012
13 813	193	419	1 013	15 438	98	
17 375	157	677	1 295	19 504	125	
7 011	119	383	935	8 448	88	0001
8 271	35	393	1 348	10 047	167	
10 218	37	455	1 421	12 131	155	
3 827	37	158	232	4 254	94	0012
7 244	58	112	461	7 875	84	0012
6 977	57	175	337	7 546	170	
7 873	53	406	358	8 690	201	
1 096	10	34	90	1 230	22	0012
1 391	9	51	142	1 593	62	
1 481	12	97	121	1 711	75	
1 890	11	107	410	2 418	30	0022
1 899	25	173	253	2 350	63	
2 548	13	154	357	3 072	54	
2 306	23	67	187	2 583	37	0152
2 911	28	121	219	3 279	79	
3 603	12	52	238	3 905	110	
1 327	5	33	96	1 461	21	0155
952	7	28	55	1 042	29	
1 151	11	38	46	1 246	25	
4 196	6	119	186	4 507	59	0155
4 565	56	89	194	4 904	86	
5 788	3	200	236	6 227	95	

<sup>1,2,3</sup>Explications voir page 302 / Erklärungen siehe Seite 302

**Circulation routière: nombre de véhicules à moteur recensés, en moyenne journalière, par genre et par tronçon de route, depuis 1980**

Strassenverkehr: Anzahl der gezählten Motorfahrzeuge im durchschnittlichen Tagesverkehr, nach Art und Streckenbezeichnung, seit 1980

Tous les postes de comptage, de 7 à 21 heures / Alle Zählstellen, von 7 bis 21 Uhr

Route <sup>1</sup>	Poste de recensement	Tronçon de route	Année	Total des véhicules à moteur
Strasse <sup>1</sup>	Zählstelle	Streckenbezeichnung	Jahr	Motorfahrzeuge insgesamt
0181	Rosé	Payerne - Fribourg	1980	7 181
			1985	6 251
			1990	8 628
0182	Sugiez, Le Péage	Ins - Murten	1980	3 561
			1985	3 782
			1990	3 201
0182	Courtepin	Murten - Fribourg	1980	3 455
			1985	4 165
			1990	5 048
0183	Tafers	Tafers - Heitenried	1980	1 693
			1985	1 691
			1990	2 621
0189	Charmey	Bulle - Boltigen	1980	2 600
			1985	3 072
			1990	3 806
0190	Neirivue	Château-d'Oex - Bulle	1980	2 650
			1985	3 116
			1990	3 480
038	Bussy	Estavayer-le-Lac - Payerne	1990	4 476
140	Vuisternens-dt-Romont	Bulle - Romont	1990	3 034
050	Salvenach	Murten - Gurmels	1990	3 583

<sup>1</sup>La numérotation à 4 positions correspond à la numérotation fédérale, la numérotation à 3 positions correspond à la numérotation cantonale / Die vierstelligen Zahlen entsprechen der Bundes-Numerierung, die dreistelligen der Numerierung des Kantons

<sup>2</sup>15 jours répartis sur toute l'année - 5 dimanches, 1 lundi, 1 mardi, 1 mercredi, 3 jeudis, 2 vendredis, 2 samedis / 15 Tage, über das ganze Jahr verteilt - 5 Sonntage, 1 Montag, 1 Dienstag, 1 Mittwoch, 3 Donnerstage, 2 Freitage, 2 Samstage

<sup>3</sup>1980: jeudi 15.5, mercredi 4.6, mardi 5.8, 1985: jeudi 23.5, mercredi 5.6, mardi 6.8, 1990: jeudi 17.5, mercredi 6.6, mardi 7.8 / 1980: Donnerstag 15.5., Mittwoch 4.6., Dienstag 5.8., 1985: Donnerstag 23.5., Mittwoch 5.6., Dienstag 6.8., 1990: Donnerstag 17.5., Mittwoch 6.6., Dienstag 7.8.



**Circulation routière: nombre de véhicules à moteur recensés, en moyenne journalière, par genre et par tronçon de route, depuis 1980**

Strassenverkehr: Anzahl der gezählten Motorfahrzeuge im durchschnittlichen Tagesverkehr, nach Art und Streckenbezeichnung, seit 1980

Tous les postes de comptage, de 7 à 21 heures / Alle Zählstellen, von 7 bis 21 Uhr

Voitures automobiles - Motorwagen Voitures de tourisme Personenwagen	Autocars Gesellsch.- wagen	Voitures de livraison Lieferwagen	Camions lourds Schwere Lastfahrzeuge	Total	Motocycles Motorräder	Route <sup>1</sup> Strasse <sup>1</sup>
6 300	42	158	614	7 114	67	0181
5 702	20	113	301	6 136	115	
7 748	21	285	415	8 469	159	
3 041	23	142	319	3 525	36	0182
3 114	53	209	313	3 689	93	
2 915	—	163	42	3 120	81	
3 189	19	50	144	3 402	53	0182
3 723	17	104	176	4 020	145	
4 675	5	78	146	4 904	144	
1 473	28	59	104	1 664	29	0183
1 403	35	70	115	1 623	68	
2 318	25	72	108	2 523	98	
2 392	31	55	92	2 570	30	0189
2 769	39	82	121	3 011	61	
3 550	31	33	92	3 706	100	
2 378	16	72	156	2 622	28	0190
2 702	25	152	174	3 053	63	
3 100	17	93	187	3 397	83	
3 815	14	215	314	4 358	118	038
2 644	16	99	212	2 971	63	140
3 167	7	99	222	3 495	88	050

<sup>1</sup>Explications voir page 302 / Erklärungen siehe Seite 302

## Véhicules recensés lors du comptage automatique de la circulation routière - trafic durant 24 heures tous les jours de la semaine, depuis 1988

Gezählte Motorfahrzeuge, automatische Verkehrszählung während 24 Stunden an allen Wochentagen, seit 1988

Mois / Monat	1988	1989	1990	1991	1992
<b>N 12 - Flamatt</b>					
moyenne mensuelle / Monatsmittel					
Janvier / Januar	18 006	...	19 011	19 360	21 072
Février / Februar	19 815	...	22 133	21 908	23 903
Mars / März	23 794	...	26 014	28 405	26 223
Avril / April	23 252	...	25 201	24 203	26 220
Mai / Mai	21 544	...	22 601	24 411	23 617
Juin / Juni	22 829	...	24 009	24 586	25 133
Juillet / Juli	26 966	...	27 131	27 978	30 149
Août / August	26 233	...	27 456	28 885	28 535
Septembre / September	24 500	...	25 599	26 628	26 192
Octobre / Oktober	23 000	...	23 657	25 227	24 541
Novembre / November	19 000	...	20 598	21 571	21 377
Décembre / Dezember	18 500	...	18 511	20 470	21 834
Moyenne annuelle					
Jahresmittel	22 287	...	23 501	24 493	24 907
<b>N 12 - Bulle</b>					
moyenne mensuelle / Monatsmittel					
Janvier / Januar	17 072	17 500	17 724	18 261	19 852
Février / Februar	19 029	20 004	20 942	20 888	22 800
Mars / März	22 949	23 881	25 194	27 586	25 152
Avril / April	22 448	18 779	24 037	22 536	24 852
Mai / Mai	21 039	19 702	21 911	23 176	22 449
Juin / Juni	21 204	20 417	23 171	23 800	23 742
Juillet / Juli	27 368	24 392	26 925	27 219	29 317
Août / August	26 127	23 957	26 616	28 160	27 994
Septembre / September	24 049	23 000	24 241	25 352	25 049
Octobre / Oktober	22 000	21 798	22 263	23 014	22 849
Novembre / November	18 000	17 959	18 448	19 258	19 222
Décembre / Dezember	17 500	17 958	17 351	19 220	20 404
Moyenne annuelle					
Jahresmittel	21 565	20 779	22 413	23 206	23 649
<b>N 1 - Morat / Murten</b>					
moyenne mensuelle / Monatsmittel					
Janvier / Januar	10 062	10 500	10 878	11 265	... <sup>1</sup>
Février / Februar	10 615	11 229	12 480	11 861	... <sup>1</sup>
Mars / März	11 961	13 708	14 244	14 579	... <sup>1</sup>
Avril / April	14 224	13 210	14 663	15 579	... <sup>1</sup>
Mai / Mai	14 682	14 963	15 962	16 406	... <sup>1</sup>
Juin / Juni	15 000	15 441	15 693	16 435	15 562
Juillet / Juli	15 894	15 979	16 233	17 519	17 231
Août / August	15 610	16 046	16 427	17 488	17 093
Septembre / September	14 660	15 222	15 275	16 483	16 178
Octobre / Oktober	14 000	14 103	14 565	14 830	14 457
Novembre / November	12 500	12 570	13 230	13 384	13 595
Décembre / Dezember	11 200	11 168	10 868	11 500	12 282
Moyenne annuelle					
Jahresmittel	13 367	13 678	14 218	14 777	...

<sup>1</sup>Hors service pour cause de travaux / Wegen Bauarbeiten ausser Betrieb

**Véhicules recensés lors du comptage automatique de la circulation routière - trafic durant 24 heures tous les jours de la semaine, depuis 1989**

Gezählte Motorfahrzeuge, automatische Verkehrszählung während 24 Stunden an allen Wochentagen, seit 1989

Mois / Monat	1989	1990	1991	1992
<b>N 12 - Fribourg / Frelburg</b>				
moyenne mensuelle / Monatsmittel				
Janvier / Januar . . . . .	21 223	20 133	21 168	23 043
Février / Februar . . . . .	22 194	23 658	23 405	25 690
Mars / März . . . . .	28 084	28 286	30 493	30 418
Avril / April . . . . .	23 645	27 051	26 334	30 626
Mai / Mai . . . . .	24 214	25 198	26 459	27 950
Juin / Juni . . . . .	24 562	26 595	27 024	29 336
Juillet / Juli . . . . .	28 408	29 061	30 542	34 545
Août / August . . . . .	27 228	28 535	30 386	32 023
Septembre / September . . .	26 576	27 674	28 888	30 778
Octobre / Oktober . . . . .	25 088	26 196	27 307	28 877
Novembre / November . . . .	21 331	22 329	23 415	25 247
Décembre / Dezember . . . .	20 429	19 930	22 358	25 579
Moyenne annuelle				
Jahresmittel . . . . .	24 455	25 396	26 508	28 689

## Accidents de la circulation routière, depuis 1981

Strassenverkehrsunfälle, seit 1981

Année Jahr	Accidents / Unfälle Total	Accidents mortels	Accidents avec per- sonnes blessées	Accidents avec dégâts matériels seulement	Dégâts matériels en 1000 fr. <sup>1</sup>
		Tödliche Unfälle	blessées Unfälle mit Verletzten	Unfälle mit blossem Sach- schaden	Sach- schaden 1000 Fr. <sup>1</sup>
1981	1 614	43	561	1 010	9 544
1982	1 743	51	567	1 125	9 561
1983	1 881	46	592	1 243	11 512
1984	1 883	50	553	1 280	12 166
1985	1 821	32	596	1 193	12 071
1986	1 794	35	562	1 197	11 675
1987	2 011	33	570	1 408	15 879
1988	2 030	44	653	1 333	14 821
1989	2 020	52	646	1 322	15 547
1990	2 036	49	552	1 435	17 138
1991	2 030	34	621	1 375	18 902
1992	1 901	35	564	1 302	15 968

<sup>1</sup>Sans les accidents qui n'ont entraîné que des dégâts matériels n'excédant pas 500 francs / Ohne Unfälle mit blossen Sachschaden bis 500 Franken

## Victimes de la circulation routière, depuis 1981

Im Strassenverkehr verunfallte Personen, seit 1981

Année Jahr	Total		Conducteurs Lenker		Passagers Mitfahrer		Piétons Fussgänger	
	blessés verletzt	tués getötet	blessés verletzt	tués getötet	blessés verletzt	tués getötet	blessés verletzt	tués getötet
1981	824	48	488	30	257	8	79	10
1982	757	53	481	37	203	7	73	9
1983	813	50	531	34	213	11	69	5
1984	761	56	490	37	192	8	79	11
1985	811	33	513	22	214	3	84	8
1986	746	40	470	27	197	8	79	5
1987	762	38	487	23	208	8	67	7
1988	887	46	571	31	229	6	87	9
1989	880	58	611	34	202	16	67	8
1990	793	56	519	39	213	12	61	5
1991	820	37	558	25	189	7	73	5
1992	767	40	522	24	175	9	70	7

## Trafic sur l'aérodrome d'Ecuvillens, depuis 1985

Flugverkehr Flugplatz Ecuvillens, seit 1985

Année Jahr	Nombre de mouvements pour... Anzahl Bewegungen für...		Total	dont mouvements pour... davon Bewegungen für...		Nombre de passagers Anzahl Passagiere
	vols sur place Rundflüge	vols de l'extérieur von und nach auswärts		vols commerciaux Geschäftsflüge	vols école Schulflüge	
1985	19 763	3 224	22 987	442	12 041	5 775
1986	10 882	2 040	12 922	856	6 234	5 642
1987	17 257	3 479	20 734	546	12 847	5 602
1988	20 328	7 484	27 812	596	14 830	9 588
1989	32 696	7 797	40 493	656	25 383	16 540
1990	30 228	7 476	37 704	754	20 800	18 244
1991	32 750	7 568	40 318	696	24 536	20 282
1992	33 660	7 216	40 876	522	24 712	18 108

## Heures de vol

Flugstunden

1985	2 167 h 10'
1986	1 705 h 00'
1987	2 106 h 12'
1988	2 323 h 20'
1989	3 304 h 00'
1990	3 293 h 00'
1991	3 268 h 00'
1992	3 469 h 00'

## Jours avec trafic

Flugverkehrstage

1985	284
1986	262
1987 <sup>1</sup>	...
1988	318
1989	329
1990	327
1991	328
1992	333

<sup>1</sup>Piste partiellement fermée / Flugpiste teilweise geschlossen

## Effectif des bateaux fribourgeois, depuis 1985

Bestand der freiburgischen Schiffe, seit 1985

Petite batellerie / Kleine Flotte

Année Jahr	Lac de Morat	Lac de Neuchâtel	Lac de la Gruyère	Lac de Schiffenen	Lac Noir	Sarine	Lac de Mont- salvens	Autres <sup>1</sup>	Total
	Murtensee	Neuen- burgersee	Greyerzer- see	Schiffenen- see	Schwarz- see	Saane	Mont- salvens- see	Übrige <sup>1</sup>	
1985	1 350	2 726	708	184	91	2	11	146	5 218
1986	1 361	2 784	709	190	89	2	11	132	5 278
1987	1 374	2 864	723	198	74	2	11	138	5 384
1988	1 392	2 899	748	226	74	2	11	155	5 507
1989	1 429	2 960	773	240	77	2	13	163	5 657
1990	1 459	3 017	786	260	79	2	13	173	5 789
1991	1 478	3 038	793	287	77	2	16	229	5 920
1992	1 482	3 025	786	300	80	2	18	260	5 953

<sup>1</sup>Bateaux stationnés au domicile / Am Wohnort abgestellte Schiffe

## Trafic postal, depuis 1988

Postverkehr, seit 1988

Genre / Art 1988 1989 1990 1991 1992

### Nombre en 1000 / Anzahl in 1000

1. Lettres / Briefe <sup>1</sup>					
a) Dépôt / Aufgabe	46 328	48 019	50 463	51 417	56 196
b) Distribution / Zustellung <sup>2</sup>	99 258	103 875	107 844	107 048	112 227
2. Journaux en abonnement (dépôt)					
Abbonnierte Zeitungen (Aufgabe)	17 064	18 128	17 717	18 661	18 973
3. Colis postaux / Paketpost					
a) Dépôt pour la Suisse					
Aufgabe für die Schweiz	3 261	3 303	3 187	3 507	3 342
b) Dépôt pour l'étranger					
Aufgabe für das Ausland	21,8	23,6	24,9	24,7	24,6
c) Distribution / Zustellung <sup>3</sup>	5 546	5 710	5 749	5 754	5 564
4. Services financiers					
Geld- und Bankpost					
a) Versements pour la Suisse					
Einzahlungen für die Schweiz	9 763	9 785	10 011	9 985	10 040
b) Versements pour l'étranger					
Einzahlungen für das Ausland	50,6	55,6	59,5	53,8	46,2
c) Paiements pour la Suisse					
Auszahlungen für die Schweiz	1 208	1 196	1 290	1 324	1 319

### Nombre par habitant / Anzahl je Einwohner

1. Lettres / Briefe <sup>1</sup>					
a) Dépôt / Aufgabe	235	236	242	243	261
b) Distribution / Zustellung <sup>2</sup>	503	510	517	506	522
2. Journaux en abonnement (dépôt)					
Abbonnierte Zeitungen (Aufgabe)	87	88	85	88	89
3. Colis postaux / Paketpost					
a) Dépôt pour la Suisse					
Aufgabe für die Schweiz	17	16	15	17	16
b) Dépôt pour l'étranger					
Aufgabe für das Ausland	0,11	0,12	0,12	0,12	0,11
c) Distribution / Zustellung <sup>3</sup>	28	28	28	27	26
4. Services financiers					
Geld- und Bankpost					
a) Versements pour la Suisse					
Einzahlungen für die Schweiz	50	48	48	47	47
b) Versements pour l'étranger					
Einzahlungen für das Ausland	0,26	0,27	0,29	0,25	0,21
c) Paiements pour la Suisse					
Auszahlungen für die Schweiz	6,1	5,87	6,19	6,25	6,13

<sup>1</sup>Envois adressés, inscrits et non inscrits / Adressierte Sendungen, eingeschriebene und uneingeschriebene <sup>2</sup>Y compris les journaux abonnés / Abbonnierte Zeitungen inbegriffen <sup>3</sup>Y compris les envois de lettres de plus de 250 g / Uneingeschriebene Briefsendungen über 250 g inbegriffen

## Trafic de l'office de poste de Fribourg, depuis 1989

Verkehr des Postamts Freiburg, seit 1989

Genre / Art	1989	1990	1991	1992
1. Vente de timbres et affranchissements en numéraire, en fr. Wertzeichenverkauf und Barfrankierung, Fr.	15 527 503	15 934 691	17 251 785	18 927 391
2. Objets de la poste aux lettres non inscrits Uneingeschriebene Briefpostgegenstände (Suisse, étranger) / (In- und Ausland)				
a) Dépôt, en milliers / Aufgabe, in Tausend	23 195	23 783	23 286	26 664
b) Distribution, en milliers Zustellung, in Tausend	23 480	23 644	23 138	24 888
3. Objets de la poste aux lettres inscrits Eingeschriebene Briefpostgegenstände (Suisse, étranger) / (In- und Ausland)				
a) Dépôt / Aufgabe	476 223	504 935	493 467	503 634
b) Distribution / Zustellung	496 084	524 894	522 586	528 876
4. Journaux en abonnement - Dépôt, en milliers Abonnierte Zeitungen - Aufgabe, in Tausend	16 257	15 930	16 860	17 164
5. Colis inscrits / Eingeschriebene Pakete <sup>1</sup> (Suisse, étranger) / (In- und Ausland)				
a) Dépôt / Aufgabe				
- Suisse / Inland	276 637	261 670	282 664	240 677
- Etranger / Ausland	8 557	8 613	7 986	7 785
b) Distribution / Zustellung	329 766	306 514	313 097	265 445
6. Colis non inscrits Uneingeschriebene Pakete				
a) Dépôt / Aufgabe	729 129	711 289	818 874	759 053
b) Distribution / Zustellung <sup>2</sup>	1 458 887	1 345 293	1 364 318	1 329 774
7. Remboursements / Nachnahmen (Suisse, étranger) / (In- und Ausland)				
Distribution / Zustellung	57 547	53 763	51 641	52 503
8. Mandats et chèques postaux Postanweisungs- und checkverkehr (Suisse, étranger) / (In- und Ausland)				
a) Versements / Einzahlungen	2 119 161	2 131 612	2 137 841	2 117 315
b) Paiements / Auszahlungen	294 606	317 881	334 185	341 377

<sup>1</sup>Avec et sans valeur déclarée / Mit und ohne Wertangabe    <sup>2</sup>Y compris les envois non inscrits de plus de 250 g / Inbegriffen uneingeschriebene Sendungen über 250 g

## Trafic des offices de poste, en 1991 et 1992

Verkehr der Postämter, 1991 und 1992

Genre	Bulle		Estavayer-le-Lac		Romont	
	1991	1992	1991	1992	1991	1992
1. Vente de timbres et affranchissements en numéraire, en fr.	2 736 725	3 015 090	985 598	1 178 530	1 037 423	1 083 738
2. Objets de la poste aux lettres non inscrits (Suisse, étranger)						
a) Dépôt, en milliers . . . .	3 809	4 579	1 181	1 317	1 218	1 108
b) Distribution, en milliers	4 451	8 646	2 065	2 221	2 135	2 318
3. Objets de la poste aux lettres inscrits (Suisse, étranger)						
a) Dépôt . . . . .	72 616	73 096	26 697	25 959	33 982	33 741
b) Distribution . . . . .	78 101	79 588	37 422	36 919	33 742	34 146
4. Journaux en abonnement						
Dépôt, en milliers . . . . .	175	186	506	500	195	195
5. Colis inscrits <sup>1</sup> (Suisse et étranger)						
a) Dépôt						
- Suisse . . . . .	51 496	42 491	13 350	12 039	19 708	17 305
- Etranger . . . . .	2 252	2 288	306	292	576	618
b) Distribution . . . . .	80 484	71 563	24 335	22 667	33 869	31 249
6. Colis non inscrits						
a) Dépôt . . . . .	134 898	137 630	42 686	53 140	52 440	55 674
b) Distribution <sup>2</sup> . . . . .	284 982	276 933	114 288	113 558	149 409	143 461
7. Remboursements (Suisse et étranger)						
Distribution . . . . .	10 120	9 371	4 427	4 049	4 440	4 005
8. Mandats et chèques postaux (Suisse et étranger)						
a) Versements . . . . .	491 507	500 358	219 744	225 121	272 101	279 528
b) Paiements . . . . .	81 120	83 320	22 716	23 078	41 336	41 474

<sup>1</sup> Avec et sans valeur déclarée   <sup>2</sup>Y compris les envois non inscrits de plus de 250 g



## Trafic des offices de poste, en 1991 et 1992

Verkehr der Postämter, 1991 und 1992

Düdingen		Kerzers		Murten		Art
1991	1992	1991	1992	1991	1992	
1 538 208	1 733 457	1 320 816	1 509 639	1 862 364	1 957 240	1. Wertzeichenverkauf und Barfrankierungen, Fr.
						2. Uneingeschriebene Briefpostgegenstände (In- und Ausland)
1 420	1 432	678	675	1 455	1 594	a) Aufgabe, in Tausend
3 540	3 599	1 729	1 900	3 644	3 620	b) Zustellung, in Tausend
						3. Eingeschriebene Briefpostgegenstände (In- und Ausland)
21 667	21 204	8 031	8 067	39 805	40 338	a) Aufgabe
27 703	28 351	13 934	14 276	43 560	44 809	b) Zustellung
						4. Abonnierte Zeitungen
156	155	77	80	455	466	Aufgabe, in Tausend
						5. Eingeschriebene Pakete <sup>1</sup> (In- und Ausland)
						a) Aufgabe
28 970	24 801	5 145	4 474	43 113	39 187	- Inland
799	899	362	390	1 208	1 332	- Ausland
31 735	27 989	18 581	15 353	40 879	37 143	b) Zustellung
						6. Uneingeschriebene Pakete
						a) Aufgabe
101 071	89 786	223 579	213 259	108 860	74 123	b) Zustellung <sup>2</sup>
163 637	155 429	80 591	80 066	167 368	179 316	
						7. Nachnahmen (In- und Ausland)
4 370	3 975	2 427	2 195	5 009	4 661	Zustellung
						8. Postanweisungs- und checkverkehr (In- und Ausland)
						a) Einzahlungen
310 112	305 415	140 886	142 840	280 719	279 639	b) Auszahlungen
35 875	36 684	16 797	16 294	42 357	46 312	

<sup>1</sup>Mit und ohne Wertangabe <sup>2</sup>Inbegriffen uneingeschriebene Sendungen über 250 g

# Trafic téléphonique pour l'arrondissement de Fribourg, par groupe de réseaux, depuis 1983

Gesprächsverkehr Fernmeldekreisdirektion Fribourg, nach Netzgruppe, seit 1983

Année	Groupe de réseaux	Conversations locales	Conversations interurbaines, sortie	Conversations internationales, sortie
Jahr	Netzgruppe	Orts-gespräche	Fern-gespräche, Ausgang	Ausland-gespräche, Ausgang
		nombre Anzahl	minutes taxées / Taximinuten	
1983	Fribourg / Freiburg (037) .....	23 422 031	110 617 872	7 069 081
	Bulle (029) .....	4 274 608	24 477 773	1 159 372
	Total .....	27 696 639	135 095 645	8 228 453
1984	Fribourg / Freiburg (037) .....	24 347 343	114 385 260	7 923 177
	Bulle (029) .....	4 467 581	26 327 126	1 449 643
	Total .....	28 814 924	140 712 386	9 372 820
1985	Fribourg / Freiburg (037) .....	25 200 703	120 333 323	8 733 624
	Bulle (029) .....	4 668 793	27 218 296	1 645 477
	Total .....	29 869 496	147 551 619	10 379 101
1986	Fribourg / Freiburg (037) .....	26 345 263	128 673 427	10 075 959
	Bulle (029) .....	4 859 580	28 330 616	1 906 511
	Total .....	31 204 843	157 004 043	11 982 470
1987	Fribourg / Freiburg (037) .....	27 620 496	139 060 391	11 484 256
	Bulle (029) .....	5 268 717	30 502 638	2 230 178
	Total .....	32 889 213	169 563 029	13 714 434
1988	Fribourg / Freiburg (037) .....	28 696 689	150 112 996	14 249 592
	Bulle (029) .....	5 383 035	32 769 537	2 706 360
	Total .....	34 079 724	182 882 533	16 955 952
1989	Fribourg / Freiburg (037) .....	31 245 048	161 848 530	16 835 551
	Bulle (029) .....	5 554 435	34 945 566	3 341 415
	Total .....	36 799 483	196 794 096	20 176 966
1990	Fribourg / Freiburg (037) .....	34 271 530	176 208 504	19 318 914
	Bulle (029) .....	5 697 667	37 425 426	3 886 272
	Total .....	39 969 197	213 633 930	23 205 186
1991	Fribourg / Freiburg (037) .....	36 609 496	190 098 862	20 474 953
	Bulle (029) .....	5 941 053	41 069 317	4 168 232
	Total .....	42 550 549	231 168 179	24 643 185
1992	Fribourg / Freiburg (037) .....	34 342 743	196 772 931	21 143 989
	Bulle (029) .....	5 915 688	44 838 547	4 385 851
	Total .....	40 258 431	241 611 478	25 529 840

## Raccordements téléphoniques, par réseau, depuis 1986

Telefonanschlüsse, nach Netz, seit 1986

Réseau de raccordement  
Anschlussnetz  
Réseau local / Ortsnetz

	1986	1987	1988	1989	1990	1991	1992
<b>Arrondissement</b>							
<b>Telefonkreise</b> . . . . .	<b>86 445</b>	<b>90 138</b>	<b>94 815</b>	<b>100 247</b>	<b>105 429</b>	<b>110 447</b>	<b>114 084</b>

### Groupe de réseaux (037) / Netzgruppe (037)

<b>Total</b> . . . . .	<b>69 969</b>	<b>73 029</b>	<b>76 951</b>	<b>81 380</b>	<b>85 577</b>	<b>89 690</b>	<b>92 705</b>
------------------------	---------------	---------------	---------------	---------------	---------------	---------------	---------------

Fribourg . . . . .	26 402	27 428	28 904	30 361	31 689	33 032	33 817
Belfaux . . . . .	1 910	2 045	2 165	2 354	2 507	2 654	2 747
Düdingen . . . . .	2 319	2 410	2 595	2 787	2 889	3 025	3 100
Täfers . . . . .	1 457	1 535	1 633	1 721	1 787	1 863	1 931

### Réseau local Fribourg

Ortsnetz Freiburg . . . . .	32 088	33 418	35 297	37 223	38 872	40 574	41 595
-----------------------------	--------	--------	--------	--------	--------	--------	--------

Aumont . . . . .	661	691	722	741	789	818	849
Avenches . . . . .	2 251	2 344	2 495	2 708	2 895	3 045	3 149
Châtonnaye . . . . .	355	362	388	420	464	490	503
Combremont-le-Grand . . . . .	352	363	372	384	413	429	442
Cottens . . . . .	1 021	1 053	1 118	1 170	1 223	1 321	1 423
Courtepin/Courtaman . . . . .	1 215	1 402	1 496	1 580	1 689	1 768	1 842
Estavayer-le-Lac . . . . .	2 780	2 923	3 064	3 268	3 511	3 725	3 853
Farvagny-le-Grand . . . . .	1 714	1 794	1 895	2 027	2 185	2 337	2 482
Giffers . . . . .	1 225	1 239	1 307	1 372	1 465	1 589	1 664
Grandcour . . . . .	891	941	983	1 035	1 088	1 158	1 202
Granges-près-Marnand . . . . .	1 152	1 220	1 289	1 359	1 423	1 476	1 550
Jeuss . . . . .	1 015	1 037	1 117	1 209	1 275	1 384	1 450
Montmagny . . . . .	1 835	1 908	2 025	2 147	2 268	2 357	2 456
Murten/Môtier (Vully) . . . . .	4 733	4 917	5 164	5 466	5 736	5 983	6 193
Payerne . . . . .	4 984	5 170	5 338	5 681	5 966	6 272	6 488
Plaffeien . . . . .	1 497	1 561	1 629	1 706	1 787	1 876	1 978
Prez-vers-Noréaz . . . . .	954	986	1 061	1 195	1 255	1 353	1 413
Romont . . . . .	2 424	2 567	2 736	2 902	3 058	3 126	3 190
St. Antoni . . . . .	803	834	857	892	915	963	996
Schmitten . . . . .	1 800	1 890	1 963	2 053	2 176	2 265	2 360
Schwarzsee . . . . .	419	438	446	460	486	508	525
Siviriez . . . . .	432	451	462	480	503	536	565
Treyvaux . . . . .	2 047	2 140	2 254	2 354	2 485	2 614	2 745
Villaz-St-Pierre . . . . .	857	903	958	1 010	1 083	1 131	1 172
Vuisternens-dvt-Romont . . . . .	464	477	515	538	567	592	620

### Groupe de réseaux (029) / Netzgruppe (029)

<b>Total</b> . . . . .	<b>16 476</b>	<b>17 109</b>	<b>17 864</b>	<b>18 867</b>	<b>19 852</b>	<b>20 757</b>	<b>21 379</b>
------------------------	---------------	---------------	---------------	---------------	---------------	---------------	---------------

Bulle . . . . .	6 960	7 253	7 576	8 030	8 442	8 827	9 065
Albeuve . . . . .	818	841	871	908	973	1 009	1 023
Charmey . . . . .	1 058	1 099	1 172	1 244	1 313	1 356	1 421
Château-d'Oex . . . . .	2 289	2 359	2 447	2 573	2 679	2 793	2 849
Gruyères . . . . .	1 888	1 970	2 057	2 177	2 310	2 411	2 471
Jaun . . . . .	357	373	379	396	413	434	459
Rougemont . . . . .	812	829	857	931	972	1 024	1 056
Sâles . . . . .	304	326	348	361	373	399	421
Semsaies . . . . .	603	627	645	663	700	750	776
Vuippens . . . . .	1 387	1 432	1 512	1 584	1 677	1 754	1 838

## Installations téléphoniques, par genre, depuis 1986

Art der Telefonierrichtungen, seit 1986

Genre / Art	1986	1987	1988	1989	1990	1991	1992
Postes publics							
Öffentliche Sprechstellen . . . . .	578	591	607	627	644	675	701
Raccordements téléphoniques <sup>1</sup>							
Telefonanschlüsse <sup>1</sup> . . . . .	81 683	85 598	90 606	95 768	100 808	105 719	108 952
pour 100 habitants							
pro 100 Einwohner . . . . .	42,5	43,4	45,3	47,0	48,4	49,9	50,7

<sup>1</sup>Sans les raccordements de service / Ohne dienstliche Anschlüsse

## Trafic de l'Office des chèques postaux de Fribourg, depuis 1970

Verkehr Postcheckamt Freiburg, seit 1970

Année	Titulaires de compte <sup>1</sup>	Nombre d'ordres en millions	Mouvement de fonds total en mio. de fr.	Personnel
Jahr	Kontoinhaber <sup>1</sup>	Anzahl Aufträge in Millionen	Gesamtumsatz in Mio. Franken	Personal
1970	8 919	6,7	5 950,8	29
1971	9 318	6,8	6 801,3	30
1972	9 873	7,2	7 961,6	30
1973	22 118	7,7	8 440,5	36
1974	26 023	8,5	10 362,3	48
1975	33 020	9,0	11 037,6	53
1976	39 328	9,9	12 152,1	61
1977	41 748	10,1	11 670,8	64
1978	43 338	10,3	12 441,9	65
1979	45 378	10,7	13 189,8	64
1980	46 799	11,0	14 381,2	67
1981	48 155	11,1	15 332,7	68
1982	49 743	11,3	16 934,4	69
1983	50 717	11,4	17 474,7	70
1984	51 403	11,5	19 229,6	71
1985	51 936	11,4	19 153,3	72
1986	52 205	10,0	19 864,1	72
1987	52 415	8,6	19 887,1	70
1988	52 868	7,9	21 008,2	66
1989	54 449	6,9	20 742,2	64
1990	55 846	6,7	22 360,1	64
1991	56 863	6,6	21 670,1	58
1992	58 587	6,7	22 970,0	49

<sup>1</sup>A la fin de l'année / Am Jahresende

## Trafic-voyageurs et trafic-marchandises des Chemins de Fer Fribourgeois, depuis 1988

Reiseverkehr und Güterverkehr der Freiburger Bahnen, seit 1988

Année	Nombre de voyageurs	Tonnes marchandises	Voyageurs-kilomètres	Tonnes-kilomètres
Jahr	Reisende	Güter in Tonnen	Personen-kilometer	Tonnen-kilometer
1988	2 152 453	387 167	27 436 162	7 459 835
1989	2 349 752	484 868	29 114 887	9 918 552
1990	2 424 555	451 150	29 074 944	8 716 154
1991	2 650 179	352 088	32 249 149	7 096 348
1992	2 672 359	302 379	32 415 715	6 201 231

## Installations et trafic des téléphériques et du funiculaire, depuis 1988

Anlagen und Verkehrsleistungen der Luft- und Standseilbahnen, seit 1988

	Longueur exploitée Betriebslänge m	Altitude / Höhe st. aval st. amont Talstat. Bergstat.		Déclivité maximum Gr. Neigung der Bahn ‰	Personnes transportées, en milliers Beförderte Personen, in tausend				
		m s. m.	m ü. M.		1988	1989	1990	1991	1992

### Télésièges / Sesselbahnen

Schwarzsee-Riggisalp	1 337	1 052	1 494	645	219	90	107	155	172
Schwarzsee-Bad-Schwyzberg	1 800	1 057	1 624	590	170	86	99	158	148
Montsoflo-La Berra	1 792	1 042	1 363	410	167	43	13	173	166
Les Frasses-Ganet d'Avau	635	1 013	1 158	320	25	3	11	9	18
Ganet d'Avau-Vounetse	1 424	1 163	1 615	815	48	21	18	35	58
Molésou-Village-La Vudalla	1 320	1 110	1 664	670	15	12	9	10	–

### Téléphériques à mouvement continu (cabines) / Luftseilbahnen mit Umlaufbetrieb (Kabinen)

Charmey-Vounetse	3 151	876	1 617	715	91	84	56	89	116
Molésou-Village-Plan Francey	1 310	1 114	1 523	535	169	102	101	132	129

### Téléphérique à mouvement de va-et-vient / Luftseilbahn mit Pendelbetrieb

Plan Francey-Le Molésou	1 101	1 527	1 986	463	74	63	55	72	80
-------------------------	-------	-------	-------	-----	----	----	----	----	----

### Funiculaire / Standseilbahn (Ortsbahn)

Neuveville-St-Pierre (Fribourg)	121	550	610	550	366	303	317	218 <sup>1</sup>	174
---------------------------------	-----	-----	-----	-----	-----	-----	-----	------------------	-----

<sup>1</sup>A partir du 20 août, arrêt de l'exploitation pour cause d'entretien des installations / Der Betrieb war seit dem 20. August eingestellt



**Epargne et crédit**  
**Sparen und Kredit**

## Comptoirs des banques, selon leur nature, depuis 1980

Bankstellen, nach Art der Niederlassungen, seit 1980

Année	Sièges	Caisses de crédit mutuel, caisses Raiffeisen	Succursales et filiales, agences, caisses de dépôts	En tout	Bureaux de recettes	Total
Jahr	Sitze	Darlehens- und Raiffeisenkassen	Zweiganstalten u. Filialen Agenturen, Depositenkassen	Insgesamt	Einnehmereien	Total
1980	21	76	149	246	16	262
1981	21	76	151	248	18	266
1982	21	76	148	245	18	263
1983	21	76	149	246	16	262
1984	21	76	57 <sup>1</sup>	154	109	263
1985	21	76	54 <sup>1</sup>	151	112	263
1986	19	76	58 <sup>1</sup>	153	107	260
1987	19	76	60 <sup>1</sup>	155	103	258
1988	19	76	60 <sup>1</sup>	155	102	257
1989	19	76	61 <sup>1</sup>	156	101	257
1990	18	75	63 <sup>1</sup>	156	98	254
1991	17	75	63 <sup>1</sup>	155	95	250
1992	17	74	64 <sup>1</sup>	155	87	242

<sup>1</sup>Seuls les comptoirs ayant au moins un collaborateur à plein temps / Nur Bankstellen mit mindestens einer vollamtlich angestellten Person

## Comptoirs des banques, selon le caractère de la banque, depuis 1980

Bankstellen, nach Art der Banken, seit 1980

Année	Banques cantonales	Grandes banques	Banques régionales et caisses d'épargne	Autres banques suisses	Banques étrangères	Caisses de crédit mutuel, caisses Raiffeisen	En tout	Bureaux de recettes <sup>1</sup>	Total
Jahr	Kantonalbanken	Grossbanken	Regionalbanken und Sparkassen	Übrige Schweizer Banken	Ausländische Banken	Darlehens- und Raiffeisenkassen	Insgesamt	Einnehmereien <sup>1</sup>	Total
1980	113	17	51	3	2	76	262	–	262
1981	114	20	51	3	2	76	266	–	266
1982	111	20	51	3	2	76	263	–	263
1983	111	21	49	3	2	76	262	–	262
1984	21	19	33	3	2	76	154	109	263
1985	21	21	29	3	1	76	151	112	263
1986	21	23	27	6	–	76	153	107	260
1987	21	23	29	6	–	76	155	103	258
1988	21	22	30	6	–	76	155	102	257
1989	20	23	30	7	–	76	156	101	257
1990	20	24	30	7	–	75	156	98	254
1991	20	26	26	8	–	75	155	95	250
1992	22	27	26	6	–	74	155	87	242

<sup>1</sup>Bureaux de recettes n'ayant aucun collaborateur à plein temps / Einnehmereien, die keine vollamtlich angestellte Person haben

Remarque: Depuis 1984, les bureaux de recettes ne sont plus répartis selon le caractère de la banque

Bemerkung: Seit 1984 sind die Einnehmereien nicht mehr nach Art der Bank verteilt



## Epargne et placements auprès des banques situées dans le canton, en millions de francs<sup>1</sup>, depuis 1975

Spartätigkeit und Anlagen bei Banken im Kanton, in Millionen Franken<sup>1</sup>, seit 1975

Année	Dépôts d'épargne	Livrets et carnets de dépôts	Obligations et bons de caisse	Total	Année	Dépôts d'épargne	Livrets et carnets de dépôts	Obligations et bons de caisse	Total
Jahr	Spar-einlagen	Depositen- und Einlagehefte	Kassenobligationen und -scheine		Jahr	Spar-einlagen	Depositen- und Einlagehefte	Kassenobligationen und -scheine	
1975	1 645	258	660	2 562	1985	3 332	555	1 396	5 283
1976	1 846	266	676	2 788	1986	3 569	604	1 596	5 769
1977	2 015	291	685	2 991	1987	3 860	674	1 695	6 229
1978	2 180	331	692	3 203	1988	4 230	709	1 793	6 731
1979	2 433	355	667	3 455	1989	4 045	641	1 937	6 623
1980	2 439	341	728	3 507	1990	3 980	586	2 178	6 745
1981	2 371	311	981	3 663	1991	4 245	604	2 291	7 140
1982	2 681	402	1 096	4 179	1992	4 585	610	2 241	7 435
1983	3 025	462	1 097	4 584					
1984	3 197	502	1 128	4 827					

<sup>1</sup>Les éventuelles différences entre le total général et la somme des nombres sont dues aux nombres arrondis / Allfällige Unterschiede zwischen Gesamtsumme und addierten Einzelwerten sind auf Rundungsdifferenzen zurückzuführen

## Placements hypothécaires des banques au rayon d'activité essentiellement régional et de la Banque de l'Etat de Fribourg, en millions de francs, depuis 1975

Hypothekaranlagen der hauptsächlich regional tätigen Banken und der Freiburger Staatsbank, in Millionen Franken, seit 1975

Année	Placements hypothécaires en Suisse <sup>1</sup>	dont par la Banque de l'Etat de Fribourg	Année	Placements hypothécaires en Suisse <sup>1</sup>	dont par la Banque de l'Etat de Fribourg
Jahr	Inländische Hypothekaranlagen <sup>1</sup>	davon durch Freiburger Staatsbank	Jahr	Inländische Hypothekaranlagen <sup>1</sup>	davon durch Freiburger Staatsbank
1975	1 952	749	1985	5 326	2 219
1976	2 131	809	1986	6 052	2 429
1977	2 360	887	1987	6 862	2 660
1978	2 592	964	1988	7 790	2 905
1979	2 871	1 072	1989	8 810	3 216
1980	3 225	1 198	1990	9 857	3 567
1981	3 581	1 342	1991	10 387	3 692
1982	3 935	1 501	1992	10 896	3 977
1983	4 339	1 658			
1984	4 807	1 821			

<sup>1</sup>Y compris les avances et prêts à terme fixe garantis par hypothèque en Suisse / Inbegriffen feste Vorschüsse und Darlehen gegen inländische hypothekarische Deckung

## Intérêt moyen des placements hypothécaires, en fin d'année, dans le canton et en Suisse, depuis 1975

Durchschnittliche Verzinsung der Hypothekaranlagen am Jahresende, im Kanton und in der Schweiz, seit 1975

Année Jahr	Canton Kanton	Suisse Schweiz	Année Jahr	Canton Kanton	Suisse Schweiz
1975 <sup>1</sup>	6,33	6,17	1985	5,52	5,52
1976 <sup>1</sup>	5,84	5,78	1986	5,36	5,43
1977 <sup>1</sup>	5,36	5,08	1987	5,30	5,23
1978 <sup>1</sup>	4,62	4,51	1988	5,05	5,00
1979	4,10	4,05	1989	5,95	5,72
1980	4,62	4,53	1990	6,66	6,51
1981	5,59	5,58	1991	7,17	6,95
1982	6,08	6,02	1992	7,25	7,14
1983	5,54	5,52			
1984	5,54	5,51			

<sup>1</sup>Jusqu'en 1979, uniquement les banques cantonales. A partir de 1980, les banques cantonales ainsi que les banques régionales et les caisses d'épargne, selon le rayon d'activité / Bis 1979 nur die Kantonalbanken. Ab 1980 sowohl die Kantonalbanken als auch die Regionalbanken und Sparkassen, nach Tätigkeitsgebiet

## Taux d'intérêt hypothécaire, pratiqué par la Banque de l'Etat de Fribourg, anciennes hypothèques de 1<sup>er</sup> rang pour maisons d'habitation, depuis 1962

Hypothekarzinsatz der Freiburger Staatsbank für alte Hypotheken 1. Ranges, für Wohnungen, seit 1962

Année Jahr	Taux d'intérêt hypothécaire, en % Hypothekarzinsatz, in %	Année Jahr	Taux d'intérêt hypothécaire, en % Hypothekarzinsatz, in %
1962	3,75	1979 (1.4.)	4,25
1964 (1.4.)	4,00	1979 (1.7.)	4,00
1965 (1.1.)	4,25	1980 (1.4.)	4,50
1966 (1.10.)	4,50	1981 (1.3.)	5,00
1968 (1.1.)	4,75	1981 (1.9.)	5,50
1970 (1.4.)	5,00	1982 (1.3.)	6,00
1970 (1.10.)	5,25	1983 (1.4.)	5,50
1971 (1.10.)	5,50	1987 (1.1.)	5,25
1974 (1.10.)	6,00	1988 (1.8.)	5,00
1977 (1.1.)	5,75	1989 (1.5.)	5,50
1977 (1.4.)	5,50	1989 (1.10.)	6,00
1977 (1.7.)	5,25	1990 (1.6.)	6,50
1978 (1.4.)	5,00	1991 (1.3.)	7,00
1978 (1.7.)	4,75	1993 (1.8.)	6,50
1978 (1.10.)	4,50	1993 (1.10.)	6,00

**Assurances**  
**Versicherungen**

## Caisses-maladie et personnes assurées pour les soins médico-pharmaceutiques, domiciliées dans le canton de Fribourg, depuis 1980

Krankenkassen und -pflegeversicherte, mit Sitz bzw. Wohnort im Kanton Freiburg, seit 1980

Année Jahr	Caisses Kassen	Nombre d'assurés (Contrats individuels et collectifs) Anzahl Versicherte (Einzel- und Kollektivverträge)			Enfants <sup>1</sup> Kinder <sup>1</sup>
		Total	Hommes Männer	Femmes Frauen	
1980	6	180 128	68 045	69 829	42 263
1981	6	182 203	69 929	71 030	41 344
1982	6	184 479	71 325	72 687	40 467
1983	6	187 062	72 988	74 138	39 936
1984	6	190 025	74 670	75 982	39 373
1985	6	193 362	76 708	77 545	39 109
1986	5	195 922	78 315	78 678	38 929
1987	5	198 565	79 692	80 087	38 786
1988	4	198 964	80 455	79 873	38 636
1989	4	205 505	83 107	82 798	39 600
1990	4	210 213	84 796	84 665	40 752
1991	4	213 586	85 518	86 314	41 754

<sup>1</sup>Jusque et y compris l'année où ils atteignent 15 ans / Bis und mit dem Jahr, in welchem sie das 15. Altersjahr zurücklegten

## Élèves domiciliés dans le canton de Fribourg, assurés pour la couverture du risque accident durant leur scolarité<sup>1</sup>, depuis 1980

Schüler, die im Kanton wohnhaft sind und während ihrer Schulzeit<sup>1</sup> unfallversichert waren, seit 1980

Année Jahr	Nombre d'élèves assurés Anzahl der versicherten Schüler	assurés par ... l'assurance scolaire contre les accidents <sup>2</sup> versichert durch ... die Schülerunfallversicherung <sup>2</sup>		des compagnies privées <sup>3</sup> private Versicherungen <sup>3</sup>	
		absolu absolut	en % in %	absolu absolut	en % in %
1980	33 072	29 836	90,2	3 236	9,8
1981	32 573	29 443	90,4	3 130	9,6
1982	31 632	28 744	90,9	2 888	9,1
1983	30 979	28 275	91,3	2 704	8,7
1984	30 412	27 965	92,0	2 447	8,0
1985	29 451	27 122	92,1	2 329	7,9
1986	28 938	26 712	92,3	2 226	7,7
1987	28 622	26 434	92,4	2 188	7,6
1988	28 326	26 261	92,7	2 065	7,3
1989	28 097	25 472	90,7	2 625	9,3
1990	28 333	25 402	89,7	2 931	10,3
1991	28 929	25 861	89,4	3 068	10,6
1992	29 681	26 485	89,2	3 196	10,8

<sup>1</sup>De l'école enfantine jusqu'au gymnase / Ab Kindergarten bis zum Gymnasium

<sup>2</sup>Élèves subventionnés par le canton et les communes / Durch den Kanton und die Gemeinden subventionierte Schüler

<sup>3</sup>Élèves non subventionnés / Nicht subventionierte Schüler

## Aperçu général des prestations de l'AVS, depuis 1988

Gesamtübersicht der AHV-Leistungen, seit 1988

Mars / März

Année	Rentes ordinaires	Rentes extraordinaires	Total	Rentes de vieillesse et rentes complémentaires	Prestations aux survivants
Jahr	Ordentliche Renten	Ausserordentliche Renten		Alters- und Zusatzrenten	Hinterlassenenleistungen
<b>Bénéficiaires / Bezüger</b>					
1988	25 830	868	26 698	23 758	2 940
1989	25 934	800	26 734	23 864	2 870
1990	26 103	770	26 873	24 063	2 810
1991	26 324	731	27 055	24 278	2 777
1992	26 479	701	27 180	24 446	2 734

## Versements mensuels en 1000 francs<sup>1</sup> / Monatliche Auszahlungen in 1000 Franken<sup>1</sup>

1988	31 450	537	31 987	29 633	2 355
1989	31 913	494	32 407	30 098	2 307
1990	34 593	497	35 090	32 669	2 414
1991	35 192	471	35 663	33 263	2 399
1992	40 185	506	40 691	38 011	2 678

## Aperçu général des prestations de l'AI, depuis 1988

Gesamtübersicht der IV-Leistungen, seit 1988

Mars / März

Année	Rentes ordinaires	Rentes extraordinaires	Total	Rentes simples et pour couples	Rentes complémentaires pour épouses et pour enfants
Jahr	Ordentliche Renten	Ausserordentliche Renten		Einfache Renten und Ehepaarrenten	Zusatzrenten für Ehefrauen und Kinder
<b>Bénéficiaires / Bezüger</b>					
1988	5 794	1 010	6 804	4 399	2 405
1989	5 782	1 041	6 823	4 443	2 380
1990	5 862	1 065	6 927	4 519	2 408
1991	5 926	1 095	7 021	4 609	2 412
1992	6 063	1 126	7 189	4 709	2 480

## Versements mensuels en 1000 francs<sup>1</sup> / Monatliche Auszahlungen in 1000 Franken<sup>1</sup>

1988	4 223	822	5 045	4 278	768
1989	4 201	855	5 056	4 307	749
1990	4 561	940	5 501	4 684	812
1991	4 653	974	5 627	4 809	817
1992	5 370	1 132	6 502	5 549	952

<sup>1</sup>Les éventuelles différences entre le total général et la somme des nombres sont dues aux nombres arrondis / Allfällige Unterschiede zwischen Gesamtsumme und addierten Einzelwerten sind auf Rundungsdifferenzen zurückzuführen

## Rentes ordinaires de l'AVS, depuis 1988

Ordentliche Renten der AHV, seit 1988

Mars / März

Année Jahr	Rentes de vieillesse Altersrenten		Rentes complémentaires Zusatzrenten			Rentes de survivants Hinterlassenenrenten			Total
	simples Einfache	p. couples f. Ehepaare	p. épouses f. Ehefrauen	p. enfants f. Kinder	doubles Doppel- renten	R. de veuves Witwenrenten	R. d'orphelins Waisenrenten	doubles Voll- waisen	
<b>Bénéficiaires / Bezüger</b>									
1988	15 386	6 264	1 075	345	12	1 677	1 035	36	25 830
1989	15 497	6 428	999	315	13	1 644	1 010	28	25 934
1990	15 610	6 552	1 013	301	11	1 622	975	19	26 103
1991	15 806	6 687	989	241	10	1 612	945	34	26 324
1992	15 848	6 841	990	242	6	1 627	894	31	26 479

## Versements mensuels en 1000 francs<sup>1</sup> / Monatliche Auszahlungen in 1000 Franken<sup>1</sup>

1988	16 778	11 804	401	167	8	1 748	517	28	31 450
1989	16 974	12 160	371	151	9	1 722	504	21	31 913
1990	18 376	13 302	402	152	8	1 820	515	14	34 593
1991	18 703	13 634	390	118	8	1 811	500	25	35 192
1992	21 243	15 747	441	136	5	2 052	530	27	40 185

## Rente mensuelle moyenne en francs / Monatliche Durchschnittsrente in Franken

1988	1 090	1 884	373	484	681	1 042	499	769	...
1989	1 095	1 892	372	478	707	1 048	499	743	...
1990	1 177	2 030	398	507	785	1 122	529	776	...
1991	1 184	2 041	395	493	806	1 124	529	744	...
1992	1 340	2 302	446	562	939	1 261	593	879	...

## Rentes de vieillesse ordinaires, selon leur montant, en mars 1992

Ordentliche Altersrenten, nach Rentenhöhe, im März 1992

Rentes simples / Einfache Renten Montant de la rente en fr. Rentenhöhe in Fr.	Hommes Männer		Femmes Frauen		Rentes pour couples / Ehepaarrenten Montant de la rente en fr. Rentenhöhe in Fr.	Couples Ehepaare en / in % <sup>1</sup>
	en / in % <sup>1</sup>					
< 900	2,56	2,46			< 1701	9,35
900	6,78	12,71			1701 - 1800	4,88
901 - 1000	8,38	6,80			1801 - 1900	5,17
1001 - 1100	10,35	7,71			1901 - 2000	4,99
1101 - 1200	7,76	7,79			2001 - 2100	4,35
1201 - 1300	9,30	9,69			2101 - 2200	7,29
1301 - 1400	9,33	6,84			2201 - 2300	8,21
1401 - 1500	12,26	9,67			2301 - 2400	5,96
1501 - 1600	7,38	6,38			2401 - 2500	7,87
1601 - 1700	7,53	8,25			2501 - 2600	7,17
1701 - 1799	3,76	5,00			2601 - 2699	4,48
1800	14,38	16,59			2700	30,03
> 1800	0,17	0,00			> 2700	0,17
Total	100,00	100,00				100,00
<b>Nombre de bénéficiaires</b>						
Anzahl der Bezüger	4 673	11 175				6 841

<sup>1</sup>Les éventuelles différences entre le total général et la somme des nombres sont dues aux nombres arrondis / Allfällige Unterschiede zwischen Gesamtsumme und addierten Einzelwerten sind auf Rundungsdifferenzen zurückzuführen

## Rentes extraordinaires de l'AVS, depuis 1988

Ausserordentliche Renten der AHV, seit 1988

Mars / März

Année Jahr	Rentes de vieillesse Altersrenten		Rentes complémentaires Zusatzrenten			Rentes de survivants Hinterlassenrenten			Total
	simples Einfache	p. couples f. Ehepaare	p. épouses f. Ehefrauen	p. enfants f. Kinder simples Einfache Renten	doubles Doppel- renten	R. de veuves Witwenrenten	R. d'orphelins Waisenrenten simples Einfache Waisen	doubles Voll- waisen	
<b>Bénéficiaires / Bezüger</b>									
1988	615	27	8	22	4	19	172	1	868
1989	551	28	6	23	4	19	168	1	800
1990	517	25	7	25	2	16	177	1	770
1991	490	23	8	22	2	16	169	1	731
1992	470	25	7	17	–	13	168	1	701

## Versements mensuels en 1000 francs<sup>1</sup> / Monatliche Auszahlungen in 1000 Franken<sup>1</sup>

1988	435	30	2	7	1	11	51	0	537
1989	392	32	1	7	1	11	49	0	494
1990	390	30	1	8	0	9	56	0	497
1991	371	27	1	7	0	8	53	0	471
1992	396	33	2	6	–	8	60	1	506

## Rente mensuelle moyenne en francs / Monatliche Durchschnittsrente in Franken

1988	707	1 104	225	300	256	576	298	450	...
1989	712	1 125	225	298	256	554	294	450	...
1990	755	1 200	240	320	480	612	316	480	...
1991	754	1 200	240	319	480	556	316	480	...
1992	843	1 350	270	358	–	626	358	540	...

## Rentes de vieillesse extraordinaires, selon leur montant, en mars 1992

Ausserordentliche Altersrenten, nach Rentenhöhe, im März 1992

Montant de la rente en fr. Rentenhöhe in Fr.	Rentes simples / Einfache Renten			Rentes pour couples / Ehepaarrenten	
	Hommes Männer	Femmes Frauen		Couples Ehepaare	en / in % <sup>1</sup>
< 401	1,08	3,70	< 600	–	
401 – 500	8,69	4,49	601 – 700	–	
501 – 600	–	1,58	701 – 800	–	
601 – 700	–	1,32	801 – 900	–	
701 – 800	2,17	1,32	901 – 1000	–	
801 – 900	88,04	87,56	1001 – 1100	–	
			1101 – 1200	–	
			1201 – 1300	–	
			1301 – 1350	100,00	
<b>Total</b>	<b>100,00</b>	<b>100,00</b>		<b>100,00</b>	
<b>Nombre de bénéficiaires</b>					
<b>Anzahl der Bezüger</b>	<b>92</b>	<b>378</b>		<b>25</b>	

<sup>1</sup> Les éventuelles différences entre le total général et la somme des nombres sont dues aux nombres arrondis / Allfällige Unterschiede zwischen Gesamtsumme und addierten Einzelwerten sind auf Rundungsdifferenzen zurückzuführen

## Rentes ordinaires de l'AI, depuis 1988

Ordentliche Renten der IV, seit 1988

Mars / März

Année Jahr	Rentes d'invalidité Invalidenrenten		Rentes complémentaires Zusatzrenten			Total
	simples Einfache	pour couples für Ehepaare	pour épouses für Ehefrauen	pour enfants für Kinder simples Einfache Renten	doubles Doppel- renten	
<b>Bénéficiaires / Bezüger</b>						
1988	3 174	331	1 138	1 062	89	5 794
1989	3 193	328	1 139	1 025	97	5 782
1990	3 246	328	1 144	1 060	84	5 862
1991	3 309	329	1 163	1 062	63	5 926
1992	3 388	329	1 166	1 103	77	6 063

## Versements mensuels en 1000 francs<sup>1</sup> / Monatliche Auszahlungen in 1000 Franken<sup>1</sup>

1988	2 878	608	334	349	55	4 223
1989	2 881	603	331	326	59	4 201
1990	3 140	641	355	367	56	4 561
1991	3 220	653	360	373	43	4 653
1992	3 724	738	406	439	61	5 370

## Rente mensuelle moyenne en francs / Monatliche Durchschnittsrente in Franken

1988	907	1 836	293	329	617	...
1989	902	1 839	291	318	605	...
1990	967	1 956	311	347	672	...
1991	973	1 991	310	352	691	...
1992	1 099	2 246	349	398	797	...

## Rentes d'invalidité ordinaires, selon leur montant, en mars 1992

Ordentliche Invalidenrenten, nach Rentenhöhe, im März 1992

Rentes simples / Einfache Renten Montant de la rente en fr. Rentenhöhe in Fr.	Hommes Männer		Femmes Frauen		Rentes pour couples / Ehepaarrenten Montant de la rente en fr. Rentenhöhe in Fr.	Couples Ehepaare en / in % <sup>1</sup>
	en / in % <sup>1</sup>					
< 601	8,48		25,67		< 1601	9,11
601 – 700	6,94		4,64		1601 – 1700	3,03
701 – 800	7,39		2,87		1701 – 1800	5,16
801 – 900	11,07		15,79		1801 – 1900	3,34
901 – 1000	3,90		6,33		1901 – 2000	7,90
1001 – 1100	6,03		5,82		2001 – 2100	3,95
1101 – 1200	8,89		10,64		2101 – 2200	7,59
1201 – 1300	7,12		6,33		2201 – 2300	8,51
1301 – 1400	6,89		3,80		2301 – 2400	6,68
1401 – 1500	9,80		3,88		2401 – 2500	8,81
1501 – 1600	6,39		3,04		2501 – 2600	5,47
1601 – 1700	6,39		3,12		2601 – 2699	4,86
1701 – 1799	2,81		2,70		2700	25,53
1800	7,84		5,32			
<b>Total</b>	<b>100,00</b>		<b>100,00</b>			<b>100,00</b>
<b>Nombre de bénéficiaires</b>						
<b>Anzahl der Bezüger</b>	<b>2 204</b>		<b>1 184</b>			<b>329</b>

<sup>1</sup>Les éventuelles différences entre le total général et la somme des nombres sont dues aux nombres arrondis / Allfällige Unterschiede zwischen Gesamtsumme und addierten Einzelwerten sind auf Rundungsdifferenzen zurückzuführen



## Rentes extraordinaires de l'AI, depuis 1988

Ausserordentliche Renten der IV, seit 1988

Mars / März

Année Jahr	Rentes d'invalidité Invalidenrenten		Rentes complémentaires Zusatzrenten			Total
	simples Einfache	pour couples für Ehepaare	pour épouses für Ehefrauen	pour enfants für Kinder simples Einfache Renten	doubles Doppel- renten	
1988	892	2	13	99	4	1 010
1989	920	2	15	96	8	1 041
1990	944	1	14	95	11	1 065
1991	967	4	14	97	13	1 095
1992	989	3	17	103	14	1 126

### Bénéficiaires / Bezüger

### Versements mensuels en 1000 francs<sup>1</sup> / Monatliche Auszahlungen in 1000 Franken<sup>1</sup>

1988	790	2	3	25	2	822
1989	821	2	3	26	4	855
1990	903	0	3	26	5	940
1991	930	4	3	29	6	974
1992	1 082	4	4	33	8	1 132

### Rente mensuelle moyenne en francs / Monatliche Durchschnittsrente in Franken

1988	886	1 058	198	251	488	...
1989	892	954	187	268	459	...
1990	957	906	217	282	545	...
1991	964	965	236	302	535	...
1992	1 095	1 238	247	321	600	...

### Rentes d'invalidité extraordinaires, selon leur montant, en mars 1992

Ausserordentliche Invalidenrenten, nach Rentenhöhe, im März 1992

Montant de la rente en fr. Rentenhöhe in Fr.	Rentes simples / Einfache Renten		Rentes pour couples / Ehepaarrenten Couples Ehepaare en / in % <sup>1</sup>
	Hommes Männer en / in % <sup>1</sup>	Femmes Frauen	
< 401	0,41	1,78	—
401 – 500	0,82	5,35	—
501 – 600	4,53	6,94	—
601 – 700	—	—	—
701 – 800	—	0,59	—
801 – 900	9,69	13,88	—
901 – 1000	—	—	—
1001 – 1100	—	—	33,33
1101 – 1200	84,53	71,42	—
1201 – 1300	—	—	—
1301 – 1400	—	—	66,66
Total	100,00	100,00	100,00
Nombre de bénéficiaires Anzahl der Bezüger	485	504	3

<sup>1</sup>Les éventuelles différences entre le total général et la somme des nombres sont dues aux nombres arrondis / Allfällige Unterschiede zwischen Gesamtsumme und addierten Einzelwerten sind auf Rundungsdifferenzen zurückzuführen

## Rentiers invalides, selon le degré et la cause d'invalidité, par sexe, en mars 1992

Invalide Rentner, nach Invaliditätsgrad und -ursache, nach Geschlecht, März 1992

Cause d'invalidité Invaliditätsursache	Nombre de rentiers, selon le degré d'invalidité Anzahl der Rentner, nach Invaliditätsgrad			
	Total	34% - 49%	50% - 66%	67% - 100%
<b>Hommes / Männer</b>	<b>3 020</b>	<b>70</b>	<b>698</b>	<b>2 252</b>
Infirmités congénitales / Geburtsgebrechen	575	4	57	514
Maladie / Krankheit	1 972	39	491	1 442
Accident / Unfall	473	27	150	296
<b>Femmes / Frauen</b>	<b>1 906</b>	<b>76</b>	<b>563</b>	<b>1 267</b>
Infirmités congénitales / Geburtsgebrechen	500	7	65	428
Maladie / Krankheit	1 271	61	429	781
Accident / Unfall	135	8	69	58
<b>Total</b>	<b>4 926</b>	<b>146</b>	<b>1 261</b>	<b>3 519</b>
Infirmités congénitales / Geburtsgebrechen	1 075	11	122	942
Maladie / Krankheit	3 243	100	920	2 223
Accident / Unfall	608	35	219	354

## Rentiers invalides, selon la cause d'invalidité et par classe d'âges, en mars 1992

Invalide Rentner, nach Invaliditätsursache und Altersklasse, März 1992

Classe d'âges (ans) Altersklasse (Jahre)	Total	Infirmités congénitales Geburtsgebrechen	Maladie Krankheit	Accident Unfall
18 - 19	44	38	5	1
20 - 24	179	140	26	13
25 - 29	248	143	78	27
30 - 34	318	133	137	48
35 - 39	343	138	160	45
40 - 44	459	153	241	65
45 - 49	617	114	430	73
50 - 54	687	68	529	90
55 - 59	952	86	752	114
60 - 64	1 079	62	885	132
<b>Total</b>	<b>4 926</b>	<b>1 075</b>	<b>3 243</b>	<b>608</b>

## Bénéficiaires d'allocations pour Impotents de l'AI, selon le degré d'impotence, la cause d'invalidité et le sexe, en mars 1992

Bezüger von Hilflosenentschädigungen der IV, nach Hilflosigkeitsgrad, Invaliditätsursache und Geschlecht, März 1992

Cause d'invalidité Invaliditätsursache	Nombre de bénéficiaires, selon le degré d'impotence Anzahl Bezüger, nach Hilflosigkeitsgrad			
	Total	faible leicht	moyen mittel	grave schwer
<b>Hommes / Männer</b>	<b>435</b>	<b>182</b>	<b>134</b>	<b>119</b>
Infirmités congénitales / Geburtsgebrechen	245	93	76	76
Maladie / Krankheit	142	68	43	31
Accident / Unfall	48	21	15	12
<b>Femmes / Frauen</b>	<b>363</b>	<b>150</b>	<b>96</b>	<b>117</b>
Infirmités congénitales / Geburtsgebrechen	212	75	65	72
Maladie / Krankheit	141	70	30	41
Accident / Unfall	10	5	1	4
<b>Total</b>	<b>798</b>	<b>332</b>	<b>230</b>	<b>236</b>
Infirmités congénitales / Geburtsgebrechen	457	168	141	148
Maladie / Krankheit	283	138	73	72
Accident / Unfall	58	26	16	16

## Bénéficiaires d'allocations pour Impotents de l'AVS, selon le degré d'impotence et le sexe, en mars 1992

Bezüger von Hilflosenentschädigungen der AHV, nach Hilflosigkeitsgrad und Geschlecht, März 1992

	Nombre de bénéficiaires, selon le degré d'impotence Anzahl Bezüger, nach Hilflosigkeitsgrad			
	Total	faible leicht	moyen mittel	grave schwer
Hommes / Männer	331	43	20	268
Femmes / Frauen	616	55	21	540
Total	947	98	41	808

## Bénéficiaires d'allocations pour impotents de l'AI et de l'AVS, par classe d'âges, en mars 1992

Bezüger von Hilflosenentschädigungen der IV und der AHV, nach Altersklasse, März 1992

### Bénéficiaires d'allocations pour impotents de l'AI Bezüger von Hilflosenentschädigungen der IV

Classe d'âges (ans) Altersklasse (Jahre)	Nombre Anzahl
18 - 19	29
20 - 24	93
25 - 29	74
30 - 34	71
35 - 39	79
40 - 44	83
45 - 49	78
50 - 54	79
55 - 59	113
60 - 64	99
Total	798

### Bénéficiaires d'allocations pour impotents de l'AVS Bezüger von Hilflosenentschädigungen der AHV

Classe d'âges (ans) Altersklasse (Jahre)	Nombre Anzahl
60 - 64	34
65 - 69	128
70 - 74	123
75 - 79	156
80 - 84	193
85 - 89	192
90 - 94	100
95 - 99	20
100 +	1
Total	947

## Prestations complémentaires à l'AVS et à l'AI, depuis 1985

Ergänzungsleistungen zur AHV und IV, seit 1985

Année	Nombre de cas	Nombre de personnes	dont personnes seules davon alleinlebende Personen	couples Ehepaare	enfants Kinder	Prestations en 1000 fr. Leistungen in 1000 Fr.
Jahr	Anzahl Fälle	Anzahl Personen				

### AVS / AHV

1985	4 574	6 047	3 314	1 260	213	20 698
1986	4 687	6 162	3 426	1 261	214	22 829
1987	4 979	6 489	3 685	1 294	216	33 440
1988	5 147	6 732	3 781	1 366	219	37 721
1989	5 486	7 119	4 070	1 416	217	42 424
1990	5 613	7 276	4 154	1 459	204	52 126
1991	5 715	7 460	4 173	1 542	203	64 614
1992	5 538	7 294	3 977	1 561	195	70 402

### AI / IV

1985	800	1 407	637	243	284	4 380
1986	910	1 452	654	256	286	4 686
1987	980	1 494	735	245	269	6 681
1988	1 036	1 573	779	257	280	8 405
1989	1 139	1 666	881	258	269	9 772
1990	1 180	1 723	915	265	278	11 446
1991	1 223	1 768	966	257	288	14 625
1992	1 220	1 780	959	261	299	16 054

## Pensionnés et pensions de la Caisse de prévoyance du personnel de l'Etat, depuis 1989

Pensionierte und Pensionen der Pensionskasse des Staatspersonals, seit 1989

Année Jahr	Pension de retraite Alterspension	Pension d'invalidité Invalidenpension	Pension de veuve <sup>1</sup> Witwenpension <sup>1</sup>	Pension d'orphelin Waisenpension	Total
<b>Nombre de pensionnés / Anzahl Pensionierte</b>					
Total					
1989	892	66	482	60	1 500
1990	904	78	506	62	1 550
1991	935	88	503	63	1 589
1992	964	86	507	64	1 621
Hommes / Männer					
1989	672	41	–	28	741
1990	675	47	–	27	749
1991	689	48	–	25	762
1992	702	48	–	28	778
Femmes / Frauen					
1989	220	25	482	32	759
1990	229	31	506	35	801
1991	246	40	503	38	827
1992	262	38	507	36	843
<b>Somme mensuelle des pensions en francs / Monatliche Pensionssumme in Franken</b>					
Total					
1989	1 834 572	76 084	559 300	24 301	2 494 257
1990	1 972 149	104 374	625 499	26 864	2 728 886
1991	2 181 709	120 677	675 348	30 451	3 008 185
1992	2 343 311	131 834	719 534	31 941	3 226 620
Hommes / Männer					
1989	1 550 418	54 228	–	11 876	1 616 522
1990	1 674 693	72 343	–	12 250	1 759 286
1991	1 843 580	76 209	–	12 423	1 932 212
1992	1 977 085	81 921	–	14 703	2 073 709
Femmes / Frauen					
1989	284 154	21 856	559 300	12 425	877 735
1990	297 456	32 031	625 499	14 614	969 600
1991	338 129	44 468	675 348	18 028	1 075 973
1992	366 226	49 913	719 534	17 238	1 152 911
<b>Pension mensuelle moyenne en francs / Monatliche Durchschnittspension in Franken</b>					
Total					
1989	2 057	1 153	1 160	405	...
1990	2 182	1 338	1 236	433	...
1991	2 333	1 371	1 343	483	...
1992	2 431	1 533	1 419	499	...
Hommes / Männer					
1989	2 307	1 323	–	424	...
1990	2 481	1 539	–	454	...
1991	2 676	1 588	–	497	...
1992	2 816	1 707	–	525	...
Femmes / Frauen					
1989	1 292	874	1 160	388	...
1990	1 299	1 033	1 236	418	...
1991	1 375	1 112	1 343	474	...
1992	1 398	1 313	1 419	479	...

<sup>1</sup>Y compris pension pour autres personnes / Pension für übrige Personen inbegriffen

# Pensionnés de la Caisse de prévoyance du personnel de l'Etat, en 1992

Pensionierte der Pensionskasse des Staatspersonals, 1992

	Pension de retraite Alterspension		Pension d'invalidité Invalidenpension	Pension de veuve <sup>1</sup> Witwenpension <sup>1</sup>	Pension d'orphelin Waisenpension	Total
	Hommes Männer	Femmes Frauen				
<b>selon la classe d'âges / nach Altersklasse</b>						
Classe d'âges Altersklasse						
0 - 4	—	—	—	—	1	1
5 - 9	—	—	—	—	5	5
10 - 14	—	—	—	—	11	11
15 - 19	—	—	—	—	30	30
20 - 24	—	—	1	—	15	16
25 - 29	—	—	—	1	2	3
30 - 34	—	—	3	3	—	6
35 - 39	—	—	9	3	—	12
40 - 44	—	—	11	8	—	19
45 - 49	—	—	11	18	—	29
50 - 54	—	—	13	20	—	33
55 - 59	—	—	24	24	—	48
60 - 64	44	45	14	40	—	143
65 - 69	200	80	—	51	—	331
70 - 74	182	59	—	73	—	314
75 - 79	127	36	—	100	—	263
80 - 84	85	21	—	89	—	195
85 - 89	48	14	—	53	—	115
90 +	16	7	—	24	—	47
Total	702	262	86	507	64	1 621

<sup>1</sup>Y compris pension pour autres personnes / Pension für übrige Personen inbegriffen

## selon le montant de la pension / nach Pensionshöhe

	Pension mensuelle en fr. Monatliche Pension in Fr.					
1 - 200	4	12	2	2	3	23
201 - 400	3	16	4	12	25	60
401 - 600	2	28	5	17	18	70
601 - 800	14	44	8	50	8	124
801 - 1000	29	23	9	67	8	136
1001 - 1200	31	14	8	58	—	111
1201 - 1400	23	10	8	53	1	95
1401 - 1600	32	8	7	99	1	147
1601 - 1800	30	14	9	39	—	92
1801 - 2000	33	15	4	27	—	79
2001 - 2200	36	14	3	26	—	79
2201 - 2400	35	24	6	14	—	79
2401 - 2600	81	14	4	12	—	111
2601 - 2800	56	9	2	9	—	76
2801 - 3000	44	3	—	7	—	54
3001 - 3200	35	5	1	6	—	47
3201 - 3400	28	2	2	3	—	35
3401 - 3600	16	4	1	1	—	22
3601 - 3800	36	2	—	2	—	40
3801 - 4000	19	1	1	2	—	23
4001 +	115	—	2	1	—	118
Total	702	262	86	507	64	1 621

## Assurance immobilière contre l'incendie: sommes assurées, primes, dommages payés et réserves, depuis 1980

Feuerversicherung: Versicherungsbestand, Prämien, bezahlte Schäden und Reserven, seit 1980

Année Jahr	Sommes assurées en fin d'année Versicherungsbestand am Jahresende	Dont en réassurance auprès de l'Union <sup>1,3</sup> Davon rückversichert beim Verband <sup>1,3</sup>	Primes payées Bezahlte Prämien		Dommages payés Bezahlte Schäden		Réserves en fin d'année <sup>2</sup> Reserven am Jahresende <sup>2</sup>
			par les assurés <sup>4</sup> durch die Versicherten <sup>4</sup>	aux réassureurs <sup>3</sup> an die Rückversicherer <sup>3</sup>	Total <sup>2</sup>	dont par les réassureurs <sup>3</sup> davon durch die Rückversicherer <sup>3</sup>	
en 1000 francs / in 1000 Franken							
1980	14 313 369	3 578 342	16 153	2 551	7 043	1 878	61 426
1981	16 329 444	4 082 361	16 825	2 968	7 790	2 131	67 275
1982	18 349 737	4 587 434	16 988	3 302	7 038	1 930	73 782
1983	19 595 245	4 898 811	18 186	3 537	6 599	1 861	80 657
1984	20 430 528	5 107 632	18 794	3 631	7 876	2 211	87 752
1985	21 299 477	5 324 869	19 844	3 775	10 622	3 218	94 980
1986	23 113 292	5 778 323	20 309	3 979	9 666	2 512	103 034
1987	25 052 565	6 263 141	21 924	4 281	12 614	4 740	109 078
1988	26 485 493	6 621 373	21 225	4 588	7 837	2 132	115 588
1989	29 636 958	7 409 240	23 819	5 228	7 930	2 001	126 121
1990	31 702 161	7 925 540	24 853	5 627	30 642	16 547	131 239
1991	36 730 986	9 182 747	28 560	6 992	15 174	4 552	137 404
1992	40 495 513	10 123 878	31 792	9 273	10 500	2 649	147 692

<sup>1</sup> Seulement la quotité (taux fixe du capital assuré): Union intercantonale de réassurance / Nur Quote (fester Prozentsatz des Versicherungskapitals): Interkantonaler Rückversicherungsverband <sup>2</sup> Y compris l'assurance des dommages causés par les forces de la nature / Elementarschaden-Versicherung inbegriffen <sup>3</sup> «Forces de la nature» incorporées au contrat-incendie / Elementar im Feuervertrag eingebaut <sup>4</sup> Y compris l'assurance des bâtiments en construction / Bauversicherung inbegriffen

## Sinistres de bâtiments assurés, depuis 1980

Schadenfälle versicherter Gebäude, seit 1980

Année Jahr	Nombre de sinistres Anzahl Schadenfälle	Nombre de bâtiments atteints Beschädigte Gebäude	Capital assuré (mio. fr.) Versicherungskapital (Mio. Fr.)	Dommages / Schäden	
				en 1000 fr. in 1000 Fr.	en % du capital assuré in % des Versicherungskapitals
1980	283	300	14 313	6 582	0,460
1981	302	314	16 329	7 084	0,434
1982	380	387	18 350	5 614	0,306
1983	460	473	19 595	5 100	0,260
1984	375	381	20 431	6 807	0,333
1985	418	421	21 299	7 381	0,347
1986	466	471	23 113	7 992	0,346
1987	543	547	25 052	7 814	0,311
1988	481	491	26 485	6 526	0,246
1989	478	482	29 637	7 118	0,240
1990	534	547	31 702	25 477	0,804
1991	462	478	36 731	10 966	0,299
1992	530	539	40 495	8 272	0,204

## Nombre de bâtiments assurés au 31 décembre, depuis 1980

Versicherte Gebäude am 31. Dezember, seit 1980

Année Jahr	District / Bezirk							Canton Kanton
	Sarine Saane	Singine Sense	Gruyère Greyerz	Lac See	Glâne Glane	Broye Broye	Veveyse Vivisbach	
1980	14 955	10 577	13 900	8 550	5 912	8 398	4 143	66 435
1981	15 220	10 739	14 168	8 750	5 973	8 588	4 190	67 628
1982	15 500	10 909	14 453	8 865	6 030	8 711	4 255	68 723
1983	15 753	11 086	14 651	8 972	6 085	8 846	4 314	69 707
1984	16 058	11 374	14 890	9 099	6 153	8 940	4 369	70 883
1985	16 429	11 650	15 095	9 218	6 255	9 075	4 433	72 155
1986	16 892	11 860	15 332	9 421	6 365	9 193	4 483	73 546
1987	17 291	12 239	15 516	9 705	6 517	9 362	4 589	75 219
1988	17 752	12 515	15 794	10 015	6 634	9 517	4 704	76 931
1989	18 247	12 790	16 118	10 299	6 788	9 729	4 805	78 776
1990	18 623	13 116	16 418	10 612	6 989	9 977	4 944	80 679
1991	19 200	13 508	16 669	10 772	7 091	10 079	5 030	82 349
1992	19 628	13 888	17 003	10 936	7 158	10 210	5 111	83 934

## Valeur de remplacement des bâtiments assurés, depuis 1980

Versicherungswert der versicherten Gebäude, seit 1980

Année Jahr	District / Bezirk							Canton Kanton
	Sarine Saane	Singine Sense	Gruyère Greyerz	Lac See	Glâne Glane	Broye Broye	Veveyse Vivisbach	
en millions de francs / in Millionen Franken								
1980	5 411	1 930	2 257	1 765	978	1 273	699	14 313
1981	6 132	2 206	2 609	2 016	1 113	1 457	796	16 329
1982	6 855	2 514	2 952	2 242	1 253	1 637	897	18 350
1983	7 304	2 709	3 141	2 409	1 329	1 743	960	19 595
1984	7 600	2 861	3 280	2 498	1 385	1 803	1 004	20 431
1985	7 895	3 020	3 412	2 584	1 448	1 895	1 045	21 299
1986	8 503	3 293	3 706	2 818	1 581	2 064	1 148	23 113
1987	9 149	3 603	4 006	3 046	1 750	2 245	1 253	25 052
1988	9 595	3 830	4 275	3 188	1 860	2 416	1 321	26 485
1989	10 613	4 277	4 784	3 592	2 123	2 764	1 484	29 637
1990	11 242	4 569	5 126	3 814	2 315	2 999	1 637	31 702
1991	13 055	5 338	5 890	4 411	2 677	3 470	1 890	36 731
1992	14 324	5 992	6 516	4 881	2 910	3 817	2 055	40 495



## Nombre de bovins assurés, par district, depuis 1980

Versicherter Rindviehbestand, nach Bezirk, seit 1980

Année Jahr	Sarine Saane	Singine Sense	Gruyère Greyerz	Lac See	Glâne Glâne	Broye Broye	Veveyse Vivisbach	Total
A l'Etablissement cantonal d'assurance contre la mortalité du bétail <sup>1</sup> Bei der kantonalen Viehversicherungsanstalt <sup>1</sup>								
1980	27 504	27 756	26 993	14 056	28 745	19 497	13 707	158 258
1981	26 896	26 858	26 363	13 750	28 478	18 728	13 250	154 323
1982	26 476	26 579	25 489	13 714	27 269	18 668	12 715	150 910
1983	26 545	26 804	25 696	13 626	27 308	19 085	13 048	152 112
1984	26 723	26 973	26 536	13 741	27 784	19 064	13 127	153 948
1985	26 193	26 616	26 710	13 507	27 331	18 843	13 201	152 401
1986	25 719	26 189	26 632	13 353	27 527	18 937	13 244	151 601
1987	24 734	25 519	25 710	12 888	26 655	17 887	12 903	146 296
1988	24 307	25 403	24 973	12 711	25 956	17 517	12 802	143 669
1989	24 533	25 642	25 484	12 771	26 212	17 918	12 798	145 358
1990	24 308	25 381	25 913	12 456	26 004	17 526	12 808	144 396
1991	24 239	25 165	26 137	12 243	26 041	17 207	12 695	143 727
1992	23 264	24 371	25 190	11 770	25 410	16 578	12 612	139 195

### Aux caisses locales d'assurance du bétail<sup>1</sup>

Bei lokalen Viehversicherungskassen<sup>1</sup>

1980	26 992	27 344	26 993	13 562	28 610	17 857	13 707	155 065
1981	26 346	26 313	26 294	13 324	27 803	17 252	13 250	150 582
1982	25 883	26 031	25 481	13 148	27 203	17 175	12 710	147 631
1983	25 960	26 128	25 581	12 912	27 102	17 371	13 048	148 102
1984	26 153	26 266	26 442	12 995	27 674	17 154	13 127	149 811
1985	25 562	25 952	26 534	12 645	27 253	16 960	13 201	148 107
1986	25 240	25 526	26 556	12 472	27 427	16 927	13 244	147 392
1987	24 100	24 900	25 640	12 164	26 588	16 009	12 879	142 280
1988	23 705	24 441	23 703	11 712	25 870	15 386	12 756	137 573
1989	23 839	24 724	24 244	11 874	25 189	15 635	11 975	137 480
1990	23 279	24 608	24 580	11 562	25 722	14 885	12 486	137 122
1991	23 037	24 495	25 881	11 457	25 922	14 731	12 680	138 203
1992	22 719	23 710	25 050	11 053	25 304	14 338	12 543	134 717

<sup>1</sup> Animaux de plus de 2 mois / Tiere älter als 2 Monate

## Indemnisations par l'Etablissement cantonal d'assurance contre la mortalité du bétail, par cas de sinistre, depuis 1980

Entschädigungen durch die kantonale Viehversicherungsanstalt, nach Schadenfällen, seit 1980

Année	Charbon sympt. Fausch- brand	Fièvre aphteuse <sup>1</sup> Maul- und Klauen- seuche <sup>1</sup>	Tüber- culose Rinder- tuber- kulose	Leucose	Charbon parasymp. Geburts- rausch- brand	IBR-IPV	Foudre	Incendie	Divers	Total
Jahr				Leukose		IBR-IPV	Blitz- schlag	Feuer	Verschie- denes	

Nombre d'animaux de l'espèce bovine indemnisés

Anzahl entschädigte Tiere der Rindviehgattung

1980	2	3	8	–	1	934	28	–	5	981
1981	6	1	–	–	1	9	59	1	13	90
1982	–	4	–	–	–	131	87	4	22	248
1983	4	–	–	–	–	599	87	54	6	750
1984	–	2	–	–	–	1 588	68	32	7	1 697
1985	3	2	5	–	–	171	59	–	1	241
1986	3	–	–	–	–	–	68	22	9	102
1987	1	–	–	–	–	32	66	–	15	114
1988	–	–	–	–	–	1	67	8	9	85
1989	5	–	–	–	–	1	43	3	14	66
1990	1	–	–	28	–	–	72	14	9	124
1991	3	–	–	31	–	29	43	35	–	141
1992	8	–	–	2	–	–	42	–	22	74

Indemnités nettes versées aux propriétaires de bétail bovin, en francs

Nettoentschädigungen an Rindviehbesitzer, in Franken

1980	3 344	7 026	25 379	–	2 800	584 751	56 340	–	12 940	692 580
1981	8 720	315	–	–	1 050	3 023	126 875	530	33 064	173 577
1982	–	5 871	–	–	–	138 028	183 742	4 391	56 042	388 074
1983	7 990	–	–	–	–	591 915	231 844	126 404	19 062	977 215
1984	–	900	–	–	–	1 883 707	188 262	109 756	10 123	2 192 748
1985	4 290	824	6 255	–	–	317 399	159 049	–	2 520	490 337
1986	4 378	–	–	–	–	–	170 931	46 272	19 492	241 073
1987	1 746	–	–	–	–	50 077	171 145	–	3 724	226 692
1988	–	–	–	–	–	348	197 863	21 105	772	220 088
1989	9 476	–	–	–	–	342	118 058	12 654	1 407	141 937
1990	2 736	–	–	38 886	–	–	198 769	33 594	23 040	297 025
1991	7 510	–	–	33 168	–	7 918	122 032	114 584	–	285 212
1992	12 469	–	–	2 292	–	–	111 205	–	1 422	127 388

<sup>1</sup>Pour les bêtes abattues consécutivement à la vaccination préventive / Für die Tiere, welche nach der vorbeugenden Impfung geschlachtet werden mussten

## Ristournes de l'Etablissement cantonal d'assurance contre la mortalité du bétail aux caisses locales, en francs, depuis 1980<sup>1</sup>

Vergütungen der kantonalen Viehversicherungsanstalt an die lokalen Viehversicherungskassen, in Franken, seit 1980<sup>1</sup>

Année Jahr	Sarine Saane	Singine Sense	Gruyère Greyerz	Lac See	Glâne Glâne	Broye Broye	Veveyse Vivisbach	Total
1980	116 604	106 032	131 491	61 766	130 517	86 672	62 267	695 349
1981	148 646	112 774	133 124	71 634	151 204	86 279	79 591	783 252
1982	139 736	118 997	129 085	75 369	123 152	97 692	72 444	756 475
1983	132 472	107 772	121 221	63 469	120 949	91 677	64 945	702 505
1984	160 490	131 438	149 435	79 370	146 842	101 186	73 348	842 109
1985	167 181	135 676	155 857	87 639	150 638	91 061	89 587	877 639
1986	162 280	124 739	151 621	79 244	155 965	110 421	79 775	864 045
1987	178 678	150 409	178 699	81 067	177 854	119 780	106 937	993 424
1988	144 363	136 299	135 920	68 752	144 750	105 614	99 621	835 319
1989	136 821	115 355	134 014	68 324	124 729	86 708	67 588	733 539
1990	153 968	133 050	165 652	73 642	137 411	87 202	82 048	832 973
1991	162 754	149 219	166 991	60 153	163 910	79 698	74 308	857 033
1992	203 465	162 280	184 645	84 144	176 349	117 875	103 003	1 031 761

<sup>1</sup>Participation financière pour les bovins impropres à la consommation et fr. 2.- (fr. 3.- à partir de 1992) par bovin assuré auprès de la caisse locale /  
Finanzielle Beteiligung für ungeniessbare Tiere der Rindviehgattung und Fr. 2.- (Fr. 3.- ab 1992) pro bei der Lokalkasse versichertem Tier



**Main-d'œuvre étrangère,  
placement, chômage**

**Ausländische Arbeitskräfte,  
Vermittlungstätigkeit,  
Arbeitslosigkeit**

## Population résidante étrangère, par district et par genre de permis de séjour, au 30 avril

Ausländische Wohnbevölkerung, nach Bezirk und Aufenthaltsbewilligung, am 30. April

District Bezirk	Etrangers possédant un permis de séjour annuel Jahresaufenthalter		Etrangers possédant un permis d'établis- sement Niedergelassene		Saisonniers Saisonarbeiter			Total
	1992	1993	1992	1993	1992	1993	1992	
Sarine / Saane . . . . .	4 653	5 051	7 558	7 898	530	412	12 741	13 361
Singine / Sense . . . . .	662	774	780	894	202	188	1 644	1 856
Gruyère / Greyerz . . . . .	1 230	1 417	2 437	2 664	473	437	4 140	4 518
Lac / See . . . . .	761	858	1 971	2 042	344	356	3 076	3 256
Glâne / Glane . . . . .	566	608	874	1 005	172	142	1 612	1 755
Broye / Broye . . . . .	709	895	1 176	1 272	198	155	2 083	2 322
Veveyse / Vivisbach . . . . .	343	376	698	858	132	77	1 173	1 311
Total . . . . .	8 924	9 979	15 494	16 633	2 051	1 767	26 469	28 379

## Population résidante étrangère des 12 communes ayant le plus d'étrangers, par genre de permis de séjour, au 30 avril

Ausländische Wohnbevölkerung der 12 Gemeinden mit der grössten Ausländerzahl, nach Aufenthaltsbewilligung, am 30. April

Commune Gemeinde	Etrangers possédant un permis de séjour annuel Jahresaufenthalter		Etrangers possédant un permis d'établis- sement Niedergelassene		Saisonniers Saisonarbeiter			Total
	1992	1993	1992	1993	1992	1993	1992	
Fribourg . . . . .	2 977	3 272	4 589	4 734	303	218	7 869	8 224
Bulle . . . . .	464	558	1 269	1 366	109	100	1 842	2 024
Villars-sur-Glâne . . . . .	579	615	1 112	1 175	49	33	1 740	1 823
Romont . . . . .	326	319	623	690	70	55	1 019	1 064
Marly . . . . .	363	329	605	620	19	16	987	965
Murten . . . . .	209	224	629	630	97	85	935	939
Estavayer-le-Lac . . . . .	265	311	549	543	71	57	885	911
Châtel-St-Denis . . . . .	203	216	375	458	81	38	659	712
La Tour-de-Trême . . . . .	190	199	340	375	91	87	621	661
Courtepin . . . . .	74	92	386	376	7	5	467	473
Wünnewil-Flamatt . . . . .	171	185	216	256	33	26	420	467
Düdingen . . . . .	124	144	167	194	46	46	337	384

## Main-d'œuvre étrangère domiciliée dans le canton, par genre de permis de séjour et pays d'origine, au 30 avril 1993

Ausländische Arbeitskräfte, wohnhaft im Kanton, nach Aufenthaltsbewilligung und Heimatland, am 30. April 1993

	Total	Allema- gne Deutsch- land	France Frank- reich	Italie Italien	Espagne Spanien	Portugal Portugal	Yougos- lavie Jugo- slawien	Autres pays Andere Länder
<b>Etrangers possédant un permis d'établissement / Niedergelassene</b>								
Agriculture, sylviculture Landwirtschaft, Forstwirtschaft	119	4	12	12	13	58	12	8
Industrie et métiers Industrie und Gewerbe . . . . .	3 954	178	245	1 093	733	959	169	577
Bâtiment et travaux publics Baugewerbe . . . . .	1 654	18	47	486	325	653	60	65
Commerce / Handel . . . . .	1 155	63	117	335	157	226	39	218
Hôtellerie / Gastgewerbe . . . . .	658	28	83	98	112	246	23	68
Hygiène, soins corporels Gesund. wesen, Körperpflege	801	19	97	120	139	196	43	187
Enseignement, science Unterricht, Wissenschaft . . . . .	354	55	80	62	38	25	2	92
Autres services <sup>1</sup> Andere Dienstleistungen <sup>1</sup> . . . . .	1 376	107	224	306	207	193	18	321
<b>Total . . . . .</b>	<b>10 071</b>	<b>472</b>	<b>905</b>	<b>2 512</b>	<b>1 724</b>	<b>2 556</b>	<b>366</b>	<b>1 536</b>
<b>Etrangers possédant un permis de séjour annuel / Jahresaufenthalter</b>								
Agriculture, sylviculture Landwirtschaft, Forstwirtschaft	116	–	1	–	2	57	34	22
Industrie et métiers Industrie und Gewerbe . . . . .	1 402	61	110	36	18	388	269	520
Bâtiment et travaux publics Baugewerbe . . . . .	689	14	17	37	37	289	220	75
Commerce / Handel . . . . .	373	18	51	10	5	76	46	167
Hôtellerie / Gastgewerbe . . . . .	598	16	122	9	8	191	105	147
Hygiène, soins corporels Gesund. wesen, Körperpflege	484	29	206	7	5	71	43	123
Enseignement, science Unterricht, Wissenschaft . . . . .	156	29	11	6	8	8	5	89
Autres services <sup>1</sup> Andere Dienstleistungen <sup>1</sup> . . . . .	910	44	101	24	20	164	110	447
<b>Total . . . . .</b>	<b>4 728</b>	<b>211</b>	<b>619</b>	<b>129</b>	<b>103</b>	<b>1 244</b>	<b>832</b>	<b>1 590</b>
<b>Saisonniers / Saisonarbeiter</b>								
Agriculture, sylviculture Landwirtschaft, Forstwirtschaft	525	–	5	1	10	321	187	1
Industrie et métiers Industrie und Gewerbe . . . . .	146	1	3	1	10	82	49	–
Bâtiment et travaux publics Baugewerbe . . . . .	626	–	–	7	24	492	102	1
Commerce / Handel . . . . .	64	–	1	2	1	38	21	1
Hôtellerie / Gastgewerbe . . . . .	368	5	71	11	11	188	71	11
Hygiène, soins corporels Gesund. wesen, Körperpflege	1	–	–	–	–	–	1	–
Enseignement, science Unterricht, Wissenschaft . . . . .	1	–	–	–	–	1	–	–
Autres services <sup>1</sup> Andere Dienstleistungen <sup>1</sup> . . . . .	36	–	–	1	1	20	11	3
<b>Total . . . . .</b>	<b>1 767</b>	<b>6</b>	<b>80</b>	<b>23</b>	<b>57</b>	<b>1 142</b>	<b>442</b>	<b>17</b>
<b>En tout / Insgesamt</b>	<b>16 566</b>	<b>689</b>	<b>1 604</b>	<b>2 664</b>	<b>1 884</b>	<b>4 942</b>	<b>1 640</b>	<b>3 143</b>

<sup>1</sup>Y compris les personnes actives sans autres indications / Inbegriffen die Berufstätigen ohne Angaben

## Main-d'œuvre étrangère domiciliée dans le canton, par classe économique et genre de permis de séjour, au 30 avril 1993

Ausländische Arbeitskräfte, wohnhaft im Kanton, nach Wirtschaftsklasse und Aufenthaltsbewilligung, am 30. April 1993

Classe économique	Permis d'établissement Nieder-gelassene	Permis annuels Jahres-aufent-halter	Saison-niers Saison-arbeiter	Total	Wirtschaftsklasse
<b>Agriculture</b> .....	<b>119</b>	<b>116</b>	<b>525</b>	<b>760</b>	<b>Landwirtschaft</b>
<b>Mines et carrières</b> .....	<b>8</b>	<b>1</b>	<b>6</b>	<b>15</b>	<b>Bergbau und Steinbrüche</b>
<b>Industrie et métiers</b> .....	<b>3 916</b>	<b>1 394</b>	<b>140</b>	<b>5 450</b>	<b>Industrie und Handwerk</b>
Produits alimentaires .....	681	264	11	956	Nahrungs- u. Futtermittel
Spiritueux, autres boissons ..	31	13	—	44	Spirituosen, Getränke
Industrie du tabac .....	4	—	—	4	Tabakindustrie
Industrie textile .....	8	2	—	10	Textilindustrie
Vêtements, lingerie, .....	153	54	—	207	Kleider, Wäsche, Schuhe chaussures
Bois et liège .....	170	100	19	289	Holz und Kork
Papier .....	123	35	—	158	Papier
Arts graphiques .....	89	28	—	117	Grafisches Gewerbe
Tannerie, articles de cuir ....	5	—	—	5	Gerberei, Lederwaren
Caoutchouc .....	—	2	—	2	Kautschuk
Usinage de mat. plastiques ..	102	29	—	131	Kunststoffverarbeitung
Industrie chimique .....	151	67	1	219	Chemische Industrie
Traitement du pétrole brut ...	3	—	—	3	Mineralölverarbeitung
Ind. de la pierre et de la terre .	235	94	28	357	Bearb. v. Stein und Erde
Industrie métallurgique .....	612	271	58	941	Metallindustrie
Machines, appareils, véhicules	1 366	396	16	1 778	Maschinen, Apparate, Fahrzeuge
Horlogerie .....	29	7	—	36	Uhren
Autres industries et métiers ..	154	32	7	193	Andere Ind. u. Handwerke
<b>Industrie du bâtiment</b> ...	<b>1 654</b>	<b>689</b>	<b>626</b>	<b>2 969</b>	<b>Baugewerbe</b>
<b>Electricité, gaz, eau</b> .....	<b>30</b>	<b>7</b>	<b>—</b>	<b>37</b>	<b>Elektrizität, Gas, Wasser</b>
<b>Services</b> .....	<b>4 344</b>	<b>2 521</b>	<b>470</b>	<b>7 335</b>	<b>Dienstleistungen</b>
Commerce .....	1 155	373	64	1 592	Handel
Banques, établ. de crédit ....	72	19	—	91	Banken, Kreditvermittlung
Assurances .....	76	5	—	81	Versicherungen
Affaires immobilières .....	46	10	1	57	Immobilien
Repr. d'int., serv. interm. ....	331	169	4	504	Inter. vertretung, Vermittlung
Transport et communic. ....	167	49	10	226	Verkehr
Hôtellerie .....	658	598	368	1 624	Gastgewerbe
Administration publique .....	100	26	3	129	Allg. öffentl. Verwaltung
Hygiène et soins corporels ...	801	484	1	1 286	Gesund. wesen u. Körper-pflege
Enseignement, science .....	354	156	1	511	Unterricht, Wissenschaft
Oeuvres sociales .....	137	57	—	194	Wohlfahrtspflege
Culture, divertiss., loisirs ....	75	51	9	135	Kultur, Unterhaltg, Erholung
Min. pastoral, organ. relig. ...	173	71	—	244	Seelsorge, rel. Organisation
Economie domestique .....	38	87	—	125	Hauswirtschaft
Nettoyage .....	79	65	6	150	Reinigung
Autres services <sup>1</sup> .....	82	301	3	386	Übrige Dienstleistungen <sup>1</sup>
Total .....	10 071	4 728	1 767	16 566	Total

<sup>1</sup>Y compris les personnes actives sans autres indications / Inbegriffen die Berufstätigen ohne Angaben



## Main-d'œuvre étrangère domiciliée dans le canton, par groupe de professions et genre de permis de séjour, au 30 avril 1993

Ausländische Arbeitskräfte, wohnhaft im Kanton, nach Berufsgruppe und Aufenthaltsbewilligung, am 30. April 1993

Groupe de professions	Permis d'établissement	Permis annuels	Saison-niers	Total	Berufsgruppe
	Nieder-gelassene	Jahres-aufent-halter	Saison-arbeiter		
Prof. de l'agriculture, . . . . . l'horticulture et sylviculture	105	102	542	749	Berufe in Landwirtschaft, Gartenbau und Forstwirtschaft
Prof. appart. à la fab. de pro- duits aliment. et de boissons	100	83	1	184	Berufe der Nahrungsmittelher- stellung und der Getränkebereit.
Prof. appart. à la fabrication . . et confection des textiles	121	34	2	157	Berufe der Textilherstellung und Textilverarbeitung
Prof. de l'ind. du bois et liège .	168	85	15	268	Berufe in Holz- und Korkbearb.
Prof. de l'industrie métal. . . . . et de la construction de machines dont mécaniciens . . . . .	1 487 107	522 28	66 1	2 075 136	Berufe der Metallherstellung und -bearbeitung und des Maschinenbaus davon Mechaniker
Prof. de l'ind. du bâtiment . . . et de la peinture artisanale dont maçons . . . . . manœuvres du bâtiment	1 257 537 342	564 175 273	584 167 333	2 405 879 948	Berufe des Baugewerbes und der Malerei davon Maurer, Bauhandlanger, Erdarb.
Architectes, ing., tech. ETS . .	189	109	–	298	Architekten, Ing., Techniker HTL
Professions techniques . . . . . auxiliaires	558	129	20	707	Techn. Fachkräfte und Hilfsberufe
Prof. appart. au travail de . . . . bureau, à la vente et à la fourniture de services dont empl. de commerce et . . d'administration vendeurs . . . . .	1 451 775 270	408 231 73	12 8 1	1 871 1 014 344	Büro- und Verkaufsberufe, Dienstleistungskaufleute davon Kaufmännische und Verwaltungsangest. Verkäufer
Prof. app. à l'hôtellerie, à la . . restaur. et à l'économie dom. dont employé(e)s de maison . pers. auxiliaire d'hôtel . .	935 323 108	642 192 66	358 29 74	1 935 544 248	Berufe im Gastgewerbe und in der Hauswirtschaft davon Hausangestellte unteres Hotelpersonal
Prof. appart. aux soins méd. . . dont infirmiers(ères) . . . . .	442 177	499 344	– –	941 521	Berufe der Heilbehandlung davon Krankenpfleger(-innen)
Prof. appartenant à l'ens., . . . à l'éduc., au minist. pastoral dont professeurs d'université . ens. d'école primaire, . . . secondaire, collège	275 73 85	101 8 34	3 – –	379 81 119	Berufe in Unterricht, Erziehung, Seelsorge davon Hochschullehrer Primar-, Sekundar-, Mittelschullehrer
Autres professions . . . . .	2 983	1 450	164	4 597	Übrige Berufe
Total . . . . .	10 071	4 728	1 767	16 566	Total

## Main-d'œuvre étrangère travaillant dans le canton, au 31 août, par genre de permis de séjour et sexe, depuis 1980

Ausländische Arbeitskräfte, die am 31. August im Kanton Freiburg tätig waren, nach Art der Aufenthaltswilligung und Geschlecht, seit 1980

Année Jahr	Travailleurs à l'année Jahresaufenthalter		Saisonniers Saisonarbeiter		Travailleurs à l'année et saisonniers	Etablis	Total
	Hommes Männer	Femmes Frauen	Hommes Männer	Femmes Frauen	Jahresaufent- halter und Saisonarbeiter	Nieder- gelassene	
1980	1 235	768	1 452	170	3 625	4 461	8 086
1981	1 222	758	1 741	148	3 869	4 651	8 520
1982	1 277	762	1 684	165	3 888	4 793	8 681
1983	1 300	677	1 660	172	3 809	4 941	8 750
1984	1 375	704	1 710	154	3 943	5 235	9 178
1985	1 456	741	1 984	174	4 355	5 437	9 792
1986	1 617	814	2 253	191	4 875	5 578	10 453
1987	1 910	924	2 364	191	5 389	5 672	11 061
1988	2 345	1 168	2 525	224	6 262	5 815	12 077
1989	2 860	1 435	2 522	225	7 042	6 081	13 123
1990	3 303	1 647	2 517	224	7 691	6 913	14 604
1991	3 020	1 516	2 590	244	7 370	8 602	15 972
1992	3 130	1 547	2 087	230	6 994	9 804	16 798

## Demands et offres d'emploi, placements, depuis 1980

Stellengesuche und offene Stellen, Vermittlungen, seit 1980

Année Jahr	Demands d'emploi Stellengesuche	Offres d'emploi recensées Erfasste Stellenangebote	Placements Vermittlungen
1980	1 067	1 276	1 131
1981	777	937	728
1982	1 390	862	1 184
1983	2 374	1 992	2 151
1984	2 850	2 618	2 606
1985	2 583	2 750	2 763
1986	2 574	687	2 589
1987	2 588	...	2 642
1988	2 395	797	2 573
1989	1 951	2 778	1 967
1990	2 109	2 641	1 917
1991	4 059	1 601	3 042
1992	7 281	1 207	4 811

**Indice de l'emploi, depuis 1985 (3<sup>e</sup> trimestre 1985 = 100)**

Beschäftigungsindex, seit 1985 (3. Quartal 1985 = 100)

---

Année Jahr	1 <sup>er</sup> trimestre 1. Quartal	2 <sup>e</sup> trimestre 2. Quartal	3 <sup>e</sup> trimestre 3. Quartal	4 <sup>e</sup> trimestre 4. Quartal
<b>Total</b>				
1985	...	...	100,0	97,2
1986	97,8	99,5	101,0	97,9
1987	98,8	101,3	103,0	100,3
1988	102,7	104,5	107,2	104,0
1989	106,0	108,6	109,4	105,5
1990	109,0	111,3	112,5	108,4
1991	110,2	111,7	114,0	110,1
1992	110,2	111,6	110,0	106,8
1993	106,0	108,0		

**Secteur secondaire / Sekundärer Sektor**

1985	...	...	100,0	94,9
1986	97,4	100,5	101,5	96,1
1987	98,1	101,9	103,7	97,1
1988	100,8	103,1	107,1	99,9
1989	103,8	108,3	110,6	101,2
1990	107,3	109,8	111,0	103,9
1991	106,0	108,6	112,7	103,9
1992	104,8	108,6	107,2	101,3
1993	97,6	100,0		

**Secteur tertiaire / Tertiärer Sektor**

1985	...	...	100,0	99,3
1986	98,5	99,1	101,1	99,7
1987	99,9	101,2	102,9	103,3
1988	104,8	106,2	107,8	107,8
1989	108,3	109,6	109,2	109,6
1990	110,9	113,3	114,4	112,6
1991	114,2	114,7	115,9	115,6
1992	115,1	114,7	112,8	115,5
1993	112,6	114,3		

## Chômeurs, par sexe, en fin de mois, depuis 1991

Arbeitslose, nach Geschlecht, am Monatsende, seit 1991

Mois Monat	Total			Hommes / Männer			Femmes / Frauen		
	1991	1992	1993	1991	1992	1993	1991	1992	1993
Janvier / Januar . . . . .	924	1 906	4 451	547	1 166	2 728	377	740	1 723
Février / Februar . . . . .	999	2 057	4 651	571	1 254	2 851	428	803	1 800
Mars / März . . . . .	1 080	2 108	4 794	610	1 302	2 934	470	806	1 860
Avril / April . . . . .	1 149	2 274	4 941	643	1 407	2 967	506	867	1 974
Mai / Mai . . . . .	1 214	2 449	5 100	682	1 515	3 046	532	934	2 054
Juin / Juni . . . . .	986	2 522	5 156	586	1 537	3 065	400	985	2 091
Juillet / Juli . . . . .	1 021	2 741	5 414	615	1 627	3 174	406	1 114	2 240
Août / August . . . . .	1 072	2 913		647	1 723		425	1 190	
Septembre / September	1 141	3 134		645	1 811		496	1 323	
Octobre / Oktober . . . . .	1 273	3 358		728	1 958		545	1 400	
Novembre / November . .	1 421	3 742		828	2 239		593	1 503	
Décembre / Dezember . .	1 638	4 108		1 000	2 513		638	1 595	
Moyenne annuelle . . . . .	1 160	2 776		675	1 671		485	1 105	
Jahresdurchschnitt									

## Chômeurs, par groupe de professions, en fin de mois, depuis 1992

Arbeitslose, nach Berufsgruppe, am Monatsende, seit 1992

Année / Jahr Mois / Monat	Alimen- tation, boissons, tabac	Industrie des mé- taux et machines	Bâtiment, peinture	Profes- sions techni- ques	Adminis- tration, bureau, commerce	Hôtellerie, restauration, éc. domestique	Enseigne- ment et éducation	Autres profes- sions	Total
	Nahrungsmittel, Getränke, Tabak	Metall- und Mas- chinen- industrie	Bauge- werbe, Malerei	Techni- sche Berufe	Verwal- tung, Büro, Handel	Gastge- werbe, Hauswirt- schaft	Unterricht	Andere Berufe	Total
<b>1992</b>									
Janvier / Januar . . . . .	75	171	157	104	462	136	29	772	1 906
Février / Februar . . . . .	78	186	171	121	473	155	29	844	2 057
Mars / März . . . . .	75	200	175	121	474	158	30	875	2 108
Avril / April . . . . .	67	223	185	133	518	178	32	938	2 274
Mai / Mai . . . . .	67	242	196	138	563	198	34	1 011	2 449
Juin / Juni . . . . .	42	246	186	134	610	227	45	1 032	2 522
Juillet / Juli . . . . .	35	245	185	156	720	236	59	1 105	2 741
Août / August . . . . .	37	268	185	172	780	237	57	1 177	2 913
Septembre / September	39	291	171	196	877	247	65	1 248	3 134
Octobre / Oktober . . . . .	42	302	182	206	932	286	64	1 344	3 358
Novembre / November . .	56	338	224	235	986	320	67	1 516	3 742
Décembre / Dezember . .	66	389	278	266	1 052	334	59	1 664	4 108
<b>1993</b>									
Janvier / Januar . . . . .	78	436	316	301	1 110	343	63	1 804	4 451
Février / Februar . . . . .	83	472	343	328	1 148	368	67	1 842	4 651
Mars / März . . . . .	87	504	360	337	1 165	363	73	1 905	4 794
Avril / April . . . . .	91	512	345	362	1 220	377	72	1 962	4 941
Mai / Mai . . . . .	88	527	336	387	1 228	391	85	2 058	5 100
Juin / Juni . . . . .	82	534	325	405	1 333	394	92	1 991	5 156
Juillet / Juli . . . . .	80	545	313	420	1 393	415	124	2 124	5 414

## Chômeurs, par groupe d'âges et sexe, depuis 1991

Arbeitslose, nach Altersgruppe und Geschlecht, seit 1991

Année / Jahr Mois / Monat	Groupe d'âges / Altersgruppe							Total
	- 19	20-24	25-29	30-39	40-49	50-59	60+	
<b>Total</b>								
<b>1991</b>								
Janvier / Januar	34	156	178	286	158	77	35	924
Avril / April	49	213	222	328	209	93	35	1 149
Juillet / Juli	33	167	214	281	198	100	28	1 021
Octobre / Oktober	108	222	240	329	248	98	28	1 273
<b>1992</b>								
Janvier / Januar	116	383	375	478	343	164	47	1 906
Avril / April	104	455	437	610	396	217	55	2 274
Juillet / Juli	145	539	541	703	510	242	61	2 741
Octobre / Oktober	265	693	615	837	587	290	71	3 358
<b>1993</b>								
Janvier / Januar	107	982	870	1 200	761	402	129	4 451
Avril / April	117	1 007	1 007	1 335	862	473	140	4 941
Juillet / Juli	199	1 112	1 070	1 418	946	525	144	5 414
<b>Hommes / Männer</b>								
<b>1991</b>								
Janvier / Januar	15	94	117	168	89	39	25	547
Avril / April	25	107	130	190	119	46	26	643
Juillet / Juli	19	87	136	176	119	56	22	615
Octobre / Oktober	41	114	141	206	155	50	21	728
<b>1992</b>								
Janvier / Januar	44	233	243	300	218	95	33	1 166
Avril / April	46	263	280	388	265	131	34	1 407
Juillet / Juli	72	291	320	429	321	150	44	1 627
Octobre / Oktober	107	382	347	509	369	188	56	1 958
<b>1993</b>								
Janvier / Januar	48	577	526	741	475	266	95	2 728
Avril / April	57	577	590	812	513	306	112	2 967
Juillet / Juli	85	609	595	860	570	336	119	3 174
<b>Femmes / Frauen</b>								
<b>1991</b>								
Janvier / Januar	19	62	61	118	69	38	10	377
Avril / April	24	106	92	138	90	47	9	506
Juillet / Juli	14	80	78	105	79	44	6	406
Octobre / Oktober	67	108	99	123	93	48	7	545
<b>1992</b>								
Janvier / Januar	72	150	132	178	125	69	14	740
Avril / April	58	192	157	222	131	86	21	867
Juillet / Juli	73	248	221	274	189	92	17	1 114
Octobre / Oktober	158	311	268	328	218	102	15	1 400
<b>1993</b>								
Janvier / Januar	59	405	344	459	286	136	34	1 723
Avril / April	60	430	417	523	349	167	28	1 974
Juillet / Juli	114	503	475	558	376	189	25	2 240

**Indemnités versées par la Caisse publique cantonale d'assurance-chômage, en francs, depuis 1988**

Von der Öffentlichen Kantonalen Arbeitslosen-Versicherungskasse entrichtete Entschädigungen, in Franken, seit 1988

---

	1988	1989	1990	1991	1992
Chômage / Arbeitslosigkeit	7 966 598	6 472 909	8 007 127	19 301 014	57 034 435
Insolvabilité / Insolvenz	97 726	63 865	387 631	268 126	1 915 808
Réduction de l'horaire de travail					
Kurzarbeit	182 989	12 335	446 856	1 521 935	4 032 663
Intempéries / Schlechtwetter	331 089	41 222	369 555	881 294	1 485 973
Mesures préventives					
Präventivmassnahmen	51 830	46 621	61 538	—	—
Total	8 630 232	6 636 952	9 272 707	21 972 369	64 468 879

**Revenu cantonal et finances publiques**

**Kantonales Volkseinkommen  
und öffentliche Finanzen**





## Revenu cantonal, depuis 1982

Kantonales Volkseinkommen, seit 1982

Année	En millions de francs	Part du canton dans le revenu national, en %	Variation par rapport à l'année précédente, en %
Jahr	In Millionen Franken	Anteil des Kantons am Volkseinkommen in %	Veränderung gegenüber Vorjahr in %
1982	4 194	2,4	6,9
1983	4 443	2,5	5,9
1984	4 791	2,5	7,8
1985	5 254	2,6	9,7
1986	5 526	2,6	4,9
1987	5 836	2,6	5,6
1988	6 250	2,6	7,1
1989	6 863	2,7	9,8
1990	7 469	2,7	8,8
1991 <sup>1</sup>	8 075	2,7	8,1

## Revenu cantonal par habitant, depuis 1982

Kantonales Volkseinkommen pro Einwohner, seit 1982

Valeurs aux prix courants, en francs / Werte zu laufenden Preisen, in Franken

Année	En francs	Indice CH = 100	Variation par rapport à l'année précédente, en %
Jahr	In Franken	Indexzahl CH = 100	Veränderung gegenüber Vorjahr in %
1982	22 297	82,9	5,9
1983	23 458	83,7	5,2
1984	25 110	84,8	7,0
1985	27 251	86,7	8,5
1986	28 353	86,0	4,0
1987	29 549	86,7	4,2
1988	31 190	86,8	5,6
1989	33 662	87,6	7,9
1990	35 880	87,4	6,6
1991 <sup>1</sup>	38 130	88,4	6,3

## Composantes du revenu cantonal, depuis 1982

Komponenten des kantonalen Volkseinkommens, seit 1982

Valeurs aux prix courants, en millions de francs / Werte zu laufenden Preisen, in Mio. Franken

Année	Revenu cantonal total		Rémunération des salariés		Revenu des indépendants		Revenu de l'entreprise et de la propriété	
Jahr	Kantonales Volkseinkommen Total		Arbeitnehmereinkommen		Geschäftseinkommen der Selbständigen		Einkommen aus Unternehmung und Vermögen	
	mio. francs	%	mio. francs	part en %	mio. francs	part en %	mio. francs	part en %
	Mio. Franken		Mio. Franken	Anteil in %	Mio. Franken	Anteil in %	Mio. Franken	Anteil in %
1982	4 194	100,0	2 819	67,2	616	14,7	759	18,1
1983	4 443	100,0	2 998	67,5	633	14,2	812	18,3
1984	4 791	100,0	3 168	66,1	670	14,0	953	19,9
1985	5 254	100,0	3 404	64,8	652	12,4	1 198	22,8
1986	5 526	100,0	3 617	65,5	643	11,6	1 266	22,9
1987	5 836	100,0	3 813	65,3	690	11,8	1 333	22,9
1988	6 250	100,0	4 119	65,9	778	12,4	1 353	21,7
1989	6 863	100,0	4 480	65,3	830	12,1	1 553	22,6
1990	7 469	100,0	4 967	66,5	829	11,1	1 673	22,4
1991 <sup>1</sup>	8 075	100,0	5 477	67,8	839	10,4	1 759	21,8

<sup>1</sup> Chiffres provisoires / Provisorische Zahlen

## Fortune de l'Etat<sup>1</sup>, depuis 1970 (ancienne classification)

Staatsvermögen<sup>1</sup>, seit 1970 (alte Gliederung)

En 1000 francs / In 1000 Franken

Année Jahr	Actifs réels Echte Aktiven	Passifs réels Echte Passiven	dont dettes consolidées davon feste Schulden	Fortune nette / Reinvermögen			Changement de fortune par rapport à l'année précédente Vermögensveränderung gegenüber dem Vorjahr	
				Fortune générale de l'Etat  Allgemeines Staats- vermögen	Fortune des fonds à destination spéc. Fonds- vermögen für besondere Zwecke	Total	Chiffres absolus Absolute Zahlen	%
1970	333 757	511 275	324 190	- 180 700	3 182	- 177 518	- 39 830	- 28,93
1971	354 952	589 985	349 162	- 237 779	2 746	- 235 033	- 57 515	- 32,40
1972	503 186 <sup>2</sup>	647 746	380 592	- 153 694	9 134	- 144 560	...	...
1973	558 621 <sup>2</sup>	704 822	407 999	- 157 151	10 950	- 146 201	- 1 641	- 1,14
1974	623 914 <sup>2</sup>	768 897	451 221	- 154 945	9 962	- 144 983	+ 1 218	+ 0,83
1975	617 878 <sup>2</sup>	792 244	486 490	- 183 009	8 643	- 174 366	- 29 383	- 20,27
1976	663 306 <sup>2</sup>	834 496	489 624	- 180 058	8 868	- 171 190	+ 3 176	+ 1,82
1977	660 268 <sup>2</sup>	824 079	452 750 <sup>3</sup>	- 174 006	10 195	- 163 811	+ 7 379	+ 4,31
1978	614 399 <sup>2</sup>	790 709	418 050 <sup>3</sup>	- 191 128	14 818	- 176 310	- 12 499	- 7,63
1979	639 928 <sup>2</sup>	801 738	431 350 <sup>3</sup>	- 176 617	14 807	- 161 810	+ 14 500	+ 8,22
1980	671 805 <sup>2</sup>	831 644	432 550 <sup>3</sup>	- 174 539	14 700	- 159 839	+ 1 971	+ 1,22

<sup>1</sup>Sans les réserves de la Banque de l'Etat / Ohne Reserven der Staatsbank

<sup>2</sup>Y compris la fortune administrative / Verwaltungsvermögen inbegriffen

<sup>3</sup>Etablissement cantonal d'assurance des bâtiments non compris / Kantonale Gebäudeversicherung nicht inbegriffen

## Fortune de l'Etat<sup>1</sup>, depuis 1981 (nouvelle classification)

Staatsvermögen<sup>1</sup>, seit 1981 (neue Gliederung)

En 1000 francs / In 1000 Franken

Année Jahr	Actifs Aktiven	Passifs Passiven	Dettes flottantes Schwebende Schulden	Dettes à moyen et long terme Mittel- u. lang- fr. Schulden	Dettes internes Interne Schulden	Fortune générale de l'Etat Allgemeines Staatsvermögen	
1981	826 043	825 495	20 066	532 276	232 751	+	548
1982	819 421	821 910	25 706	518 317	237 569	-	2 489
1983	832 540	820 870	32 038	502 473	258 699	+	11 670
1984	816 681	787 553	36 159	475 894	275 500	+	29 128
1985	818 077	747 015	38 644	437 554	270 817	+	71 062
1986	862 222	736 297	34 350	416 414	285 533	+	125 925
1987	876 233	651 343	57 986 <sup>2</sup>	273 280	320 077	+	224 890
1988	877 510	571 450	79 989 <sup>2</sup>	202 500	288 961	+	306 060
1989	925 550	534 810	87 030 <sup>2</sup>	202 000	245 780	+	390 740
1990	1 098 227	662 689	107 909 <sup>2</sup>	191 500	363 281	+	435 538

<sup>1</sup>Dès 1981, les actifs et passifs de la Confédération, des cantons et des communes ont été classés selon le recueil de comptabilité publique. Les chiffres ci-dessus ne sont dès lors que partiellement comparables à ceux des années précédentes / Ab 1981 wurde die Gliederung der Aktiven und Passiven von Bund, Kantonen und Gemeinden dem Handbuch des Rechnungswesens der öffentlichen Haushalte angepasst. Die vorliegenden Zahlen sind daher mit denjenigen der Vorjahre nur noch beschränkt vergleichbar

<sup>2</sup>Y compris passifs transitoires / Transitorische Passiven inbegriffen

**Bilan 1991 de l'Etat de Fribourg, en milliers de francs<sup>1</sup>**Bilanz 1991 des Staates Freiburg, in tausend Franken<sup>1</sup>

	Compte administratif Verwaltungs- rechnung	Comptes des établissements Rechnungen der Anstalten	Total
<b>ACTIF / AKTIVEN</b> .....	<b>1 095 611</b>	<b>2 351</b>	<b>1 097 962</b>
<b>Patrimoine financier / Finanzvermögen</b> .....	<b>527 301</b>	<b>901</b>	<b>528 202</b>
Disponibilités / Flüssige Mittel .....	20 940	648	21 588
Avoirs / Guthaben .....	345 798	241	346 039
Placements / Anlagen .....	102 185	–	102 185
Actifs transitoires / Transitorische Aktiven .....	58 377	12	58 389
<b>Patrimoine administratif</b>			
<b>Verwaltungsvermögen</b> .....	<b>568 310</b>	<b>1 450</b>	<b>569 760</b>
Investissements / Sachgüter .....	415 771	1 450	417 221
Prêts et participations permanentes			
Darlehen und Beteiligungen .....	152 539	–	152 539
<b>PASSIF / PASSIVEN</b> .....	<b>1 095 611</b>	<b>2 351</b>	<b>1 097 962</b>
<b>Engagements / Fremdkapital</b> .....	<b>778 614</b>	<b>468</b>	<b>779 082</b>
Engagements courants			
Laufende Verpflichtungen .....	57 902	468	58 370
Dettes à court terme / Kurzfristige Schulden .....	–	–	–
Dettes à moyen et long terme			
Mittel- und langfristige Schulden .....	191 000	–	191 000
Engagements envers des entités particulières			
Verpflichtungen für Sonderrechnungen .....	421 335	–	421 335
Provisions / Rückstellungen .....	58 969	–	58 969
Passifs transitoires / Transitorische Passiven .....	49 409	–	49 409
<b>Financements spéciaux, préfinancements</b>			
<b>Spezial- und Vorfinanzierungen</b> .....	<b>2 878</b>	<b>1 043</b>	<b>3 921</b>
<b>Capital propre / Eigenkapital</b> .....	<b>314 119</b>	<b>839</b>	<b>314 958</b>

<sup>1</sup>Les éventuelles différences entre le total et la somme des nombres sont dues aux nombres arrondis / Allfällige Unterschiede zwischen Gesamtsumme und addierten Einzelwerten sind auf Rundungsdifferenzen zurückzuführen

# Recettes, dépenses et solde du compte financier 1991 de l'Etat, par fonction détaillée, en milliers de francs<sup>1</sup>

Einnahmen, Ausgaben und Saldo der Finanzrechnung 1991 des Staates, nach detaillierter Funktion, in tausend Franken<sup>1</sup>

Fonction détaillée	Recettes Einnahmen	Dépenses Ausgaben	Solde Saldo	Detaillierte Funktion
<b>TOTAL</b>	<b>1 386 504</b>	<b>1 454 409</b>	<b>- 67 905</b>	<b>TOTAL</b>
<b>ADMINIST. GÉNÉRALE</b>	<b>14 460</b>	<b>79 883</b>	<b>- 65 423</b>	<b>ALLGEMEINE VERWALTUNG</b>
Législatif et exécutif	103	3 168	- 3 065	Legislative und Exekutive
Administration générale	12 780	52 798	- 40 018	Allgemeine Verwaltung
Divers	1 577	23 917	- 22 340	Übriges
<b>SÉCURITÉ PUBLIQUE</b>	<b>67 438</b>	<b>139 722</b>	<b>- 72 284</b>	<b>ÖFFENTLICHE SICHERHEIT</b>
Protection juridique	19 676	21 703	- 2 027	Rechtsaufsicht
Police	11 761	50 260	- 38 499	Polizei
Justice	2 886	16 139	- 13 253	Rechtsprechung
Exécution des peines	8 871	16 099	- 7 228	Strafvollzug
Police du feu	195	438	- 243	Feuerwehr
Défense nationale militaire	11 296	17 411	- 6 115	Militärische Landesverteidigung
Défense nationale civile	12 753	17 671	- 4 918	Zivile Landesverteidigung
<b>ENSEIGNEMENT</b>	<b>197 383</b>	<b>461 814</b>	<b>- 264 431</b>	<b>BILDUNG</b>
Ecole enfantine	6 943	10 853	- 3 910	Kindergärten
Ecole obligatoire	79 829	165 834	- 86 005	Volksschule
Ecole spécialisée	8 380	18 350	- 9 970	Sonderschulen
Formation professionnelle	26 752	75 946	- 49 194	Berufsbildung
Ecole normale	2 346	14 167	- 11 821	Lehrerseminar
Ecoles de formation générale	3 301	44 162	- 40 861	Allgemeinbildende Schulen
Formation profession. sup.	3 791	15 082	- 11 291	Höhere Berufsbildung
Université et recherche	65 358	109 183	- 43 825	Universität und Forschung
Autres tâches d'enseignement	683	8 237	- 7 554	Übriges Bildungswesen
<b>CULTURE ET LOISIRS</b>	<b>6 903</b>	<b>30 796</b>	<b>- 23 893</b>	<b>KULTUR UND FREIZEIT</b>
Encouragement à la culture	1 005	13 443	- 12 438	Kulturförderung
Sport	1 615	2 914	- 1 299	Sport
Divers	4 283	14 439	- 10 156	Übriges
<b>SANTÉ</b>	<b>123 732</b>	<b>204 007</b>	<b>- 80 275</b>	<b>GESUNDHEIT</b>
Hôpitaux	91 951	137 524	- 45 573	Spitäler
Homes médicalisés	13 651	26 266	- 12 615	Kranken- und Pflegeheime
Cliniques psychiatriques	14 704	27 954	- 13 250	Psychiatrische Kliniken
Soins ambulatoires	-	1 904	- 1 904	Ambulante Krankenpflege
Divers	3 426	10 359	- 6 933	Übriges

<sup>1</sup>Les éventuelles différences entre le total et la somme des nombres sont dues aux nombres arrondis / Allfällige Unterschiede zwischen Gesamtsumme und addierten Einzelwerten sind auf Rundungsdifferenzen zurückzuführen

## Recettes, dépenses et solde du compte financier 1991 de l'Etat, par fonction détaillée, en milliers de francs<sup>1</sup>

Einnahmen, Ausgaben und Saldo der Finanzrechnung 1991 des Staates, nach detaillierter Funktion, in tausend Franken<sup>1</sup>

Fonction détaillée	Recettes Einnahmen	Dépenses Ausgaben	Solde Saldo	Detaillierte Funktion
<b>PRÉVOYANCE SOCIALE</b> ..	<b>78 588</b>	<b>163 975</b>	<b>- 85 387</b>	<b>SOZIALE WOHLFAHRT</b>
Assurance-vieillesse et surv. . .	5 987	11 985	- 5 998	Altersversicherung
Assurance-invalidité . . . . .	7 759	15 518	- 7 759	Invalidenversicherung
Assurance-maladie . . . . .	3 995	10 070	- 6 075	Krankenversicherung
Autres assurances sociales . . .	29 092	74 698	- 45 606	Sonstige Sozialversicherungen
Protection de la jeunesse . . . .	553	2 563	- 2 010	Jugendschutz
Invalidité . . . . .	2 254	4 753	- 2 499	Invalidität
Construction de logements . . .	1 829	3 725	- 1 896	Sozialer Wohnungsbau
Homes pour personnes âgées . .	-	6 235	- 6 235	Altersheime
Assistance . . . . .	27 118	34 141	- 7 023	Fürsorge
Actions d'entraide . . . . .	-	288	- 288	Hilfsaktionen
<b>TRAFIC</b> . . . . .	<b>99 067</b>	<b>138 547</b>	<b>- 39 480</b>	<b>VERKEHR</b>
Routes nationales . . . . .	70 988	75 018	- 4 030	Nationalstrassen
Routes cantonales . . . . .	28 053	44 237	- 16 184	Kantonsstrassen
Routes communales . . . . .	-	2 177	- 2 177	Gemeindestrassen
Trafic régional . . . . .	26	16 872	- 16 846	Regionalverkehr
Navigation lacustre et fluviale . .	-	242	- 242	Schifffahrt
Navigation aérienne . . . . .	-	-	-	Luftfahrt
Divers . . . . .	-	1	- 1	Übriges
<b>ENVIRONNEMENT</b> . . . . .	<b>29 402</b>	<b>48 262</b>	<b>- 18 860</b>	<b>UMWELT, RAUMORDNUNG</b>
Approvisionnement en eau . . . .	-	-	-	Wasserversorgung
Protection des eaux . . . . .	21 437	34 684	- 13 247	Abwasserbeseitigung
Traitement des déchets . . . . .	478	600	- 122	Abfallbeseitigung
Correction des eaux . . . . .	3 089	5 231	- 2 142	Gewässerverbauungen
Aménagement . . . . .	4 352	7 475	- 3 123	Raumordnung
Divers . . . . .	46	272	- 226	Übriges
<b>ÉCONOMIE PUBLIQUE</b> . . . . .	<b>112 494</b>	<b>131 834</b>	<b>- 19 340</b>	<b>VOLKSWIRTSCHAFT</b>
Agriculture . . . . .	81 408	104 032	- 22 624	Landwirtschaft
Sylviculture . . . . .	13 036	23 609	- 10 573	Forstwirtschaft
Chasse et pêche . . . . .	1 876	2 322	- 446	Jagd und Fischerei
Tourisme . . . . .	76	1 464	- 1 388	Tourismus
Industrie, artis. et commerce . .	1 851	330	1 521	Industrie, Gewerbe, Handel
Energie . . . . .	4 750	78	4 672	Energie
Divers . . . . .	9 497	1	9 476	Übriges
<b>FINANCES ET IMPÔTS</b> . . . . .	<b>657 037</b>	<b>55 569</b>	<b>601 468</b>	<b>FINANZEN UND STEUERN</b>
Impôts . . . . .	532 389	-	532 389	Steuern
Péréquation financière . . . . .	-	43	- 43	Finanzausgleich
Parts aux recettes . . . . .	92 906	11 757	81 149	Einnahmenanteile
Gérance fortune et dettes . . . .	31 742	43 770	- 12 028	Vermögens- u. Schuldenverwalt.

<sup>1</sup>Les éventuelles différences entre le total et la somme des nombres sont dues aux nombres arrondis / Allfällige Unterschiede zwischen Gesamtsumme und addierten Einzelwerten sind auf Rundungsdifferenzen zurückzuführen

# Recettes du compte financier 1991 de l'Etat de Fribourg, par genre, en milliers de francs<sup>1</sup>

Einnahmen der Finanzrechnung 1991 des Staates Freiburg, nach Sachgruppe, in tausend Franken<sup>1</sup>

	Compte administratif Verwaltungs- rechnung	Comptes spéciaux Spezial- rechnungen	Comptes des établissements Rechnungen der Anstalten	Total
<b>RECETTES DU COMPTE FINANCIER EINNAHMEN DER FINANZRECHNUNG</b> . . . . .	<b>1 383 067</b>	<b>236</b>	<b>3 201</b>	<b>1 386 504</b>
<b>RECETTES COURANTES LAUFENDE EINNAHMEN</b> . . . . .	<b>1 276 029</b>	<b>160</b>	<b>3 201</b>	<b>1 279 390</b>
<b>Impôts / Steuern</b> . . . . .	<b>532 389</b>	–	–	<b>532 389</b>
Revenu et fortune / Einkommen u. Vermögen . . .	361 430	–	–	361 430
Bénéfice et capital / Ertrag u. Kapital . . . . .	49 775	–	–	49 775
Impôts fonciers / Grundsteuern . . . . .	1 856	–	–	1 856
Impôts sur les gains en capital Vermögensgewinnsteuer . . . . .	50 765	–	–	50 765
Droits de mutations et timbre Vermögensverkehrssteuer . . . . .	22 955	–	–	22 955
Successions et donations Erbschafts- und Schenkungssteuer . . . . .	5 033	–	–	5 033
Propriété et dépenses / Besitz u. Aufwand . . . . .	40 576	–	–	40 576
<b>Patentes, concessions Regalien und Konzessionen</b> . . . . .	<b>10 548</b>	–	–	<b>10 548</b>
<b>Revenus des biens / Vermögenserträge</b> . . . . .	<b>43 679</b>	<b>68</b>	<b>20</b>	<b>43 767</b>
Intérêts / Zinsen . . . . .	25 352	68	18	25 438
Revenus d'immeubles / Liegenschaftserträge . . .	4 929	–	2	4 931
Autres / Übriges . . . . .	13 398	–	–	13 398
<b>Contributions / Entgelte</b> . . . . .	<b>173 451</b>	<b>62</b>	<b>3 181</b>	<b>176 694</b>
Emoluments administratifs Gebühren für Amtshandlungen . . . . .	28 228	–	–	28 228
Recettes hospit. et établiss. spéc., pensions Spital- Heimtaxen, Kostgelder . . . . .	76 069	–	–	76 069
Redevances d'util. et prestations de services Benützungs- und Dienstleistungsgebühren . . . . .	10 101	–	–	10 101
Autres / Übriges . . . . .	59 053	62	3 181	62 296
<b>Parts et contributions sans affectation Anteile, Beiträge ohne Zweckbindung</b> . . . . .	<b>92 906</b>	–	–	<b>92 906</b>
<b>Dédommagements de collectivités publ. Rückerstattungen von Gemeinwesen</b> . . . . .	<b>131 928</b>	<b>23</b>	–	<b>131 951</b>
<b>Subventions acquises Beiträge für eigene Rechnung</b> . . . . .	<b>216 181</b>	<b>7</b>	–	<b>216 188</b>
Confédération / Bund . . . . .	124 865	–	–	124 865
Cantons / Kantone . . . . .	23 744	–	–	23 744
Communes / Gemeinden . . . . .	62 779	7	–	62 786
Autres / Übriges . . . . .	4 793	–	–	4 793
<b>Subventions à redistribuer Durchlaufende Beiträge</b> . . . . .	<b>74 946</b>	–	–	<b>74 946</b>

<sup>1</sup>Les éventuelles différences entre le total et la somme des nombres sont dues aux nombres arrondis / Allfällige Unterschiede zwischen Gesamtsumme und addierten Einzelwerten sind auf Rundungsdifferenzen zurückzuführen

**Recettes du compte financier 1991 de l'Etat de Fribourg, par genre, en milliers de francs<sup>1</sup>**

Einnahmen der Finanzrechnung 1991 des Staates Freiburg, nach Sachgruppe, in tausend Franken<sup>1</sup>

	Compte administratif Verwaltungs- rechnung	Comptes spéciaux Spezial- rechnungen	Comptes des établissements Rechnungen der Anstalten	Total
<b>RECETTES D'INVESTISSEMENT</b>				
<b>INVESTITIONSEINNAHMEN</b> .....	<b>107 039</b>	<b>76</b>	<b>-</b>	<b>107 115</b>
<b>Transferts au patrimoine financier</b>				
<b>Abgang von Sachgütern</b> .....	<b>-</b>	<b>-</b>	<b>-</b>	<b>-</b>
<b>Remboursem. de prêts de particip. perm.</b>				
<b>Rückzahlung, Darlehen und Beteiligung</b> ..	<b>3 680</b>	<b>76</b>	<b>-</b>	<b>3 756</b>
<b>Facturation à des tiers</b>				
<b>Rechnung an Dritte</b> .....	<b>48</b>	<b>-</b>	<b>-</b>	<b>48</b>
<b>Subventions acquises</b>				
<b>Beiträge für eigene Rechnung</b> .....	<b>56 655</b>	<b>-</b>	<b>-</b>	<b>56 655</b>
Confédération / Bund .....	54 350	-	-	54 350
Communes / Gemeinden .....	1 832	-	-	1 832
Autres / Übriges .....	473	-	-	473
<b>Subventions redistribuées</b>				
<b>Durchlaufende Beiträge</b> .....	<b>46 656</b>	<b>-</b>	<b>-</b>	<b>46 656</b>

<sup>1</sup>Les éventuelles différences entre le total et la somme des nombres sont dues aux nombres arrondis / Allfällige Unterschiede zwischen Gesamtsumme und addierten Einzelwerten sind auf Rundungsdifferenzen zurückzuführen

# Dépenses du compte financier 1991 de l'Etat de Fribourg, par genre, en milliers de francs<sup>1</sup>

Ausgaben der Finanzrechnung 1991 des Staates Freiburg, nach Sachgruppe, in tausend Franken<sup>1</sup>

	Compte administratif Verwaltungs- rechnung	Comptes spéciaux Spezial- rechnungen	Comptes des établissements Rechnungen der Anstalten	Total
<b>DÉPENSES DU COMPTE FINANCIER</b>				
<b>AUSGABEN DER FINANZRECHNUNG . . . . .</b>	<b>1 450 573</b>	<b>640</b>	<b>3 198</b>	<b>1 454 411</b>
<b>DÉPENSES COURANTES</b>				
<b>LAUFENDE AUSGABEN . . . . .</b>	<b>1 249 859</b>	<b>208</b>	<b>3 198</b>	<b>1 253 265</b>
<b>Charges de personnel</b>				
<b>Personalaufwand . . . . .</b>	<b>649 071</b>	<b>-</b>	<b>469</b>	<b>649 540</b>
Personnel administratif et d'exploitation				
Verwaltungs- und Betriebspersonal . . . . .	288 354	-	408	288 762
Personnel enseignant / Lehrkräfte . . . . .	260 835	-	-	260 835
Assurances sociales				
Sozialversicherungsbeiträge . . . . .	40 818	-	61	40 879
Autres assurances du personnel				
Übrige Personalversicherungen . . . . .	41 445	-	-	41 445
Autres / Übriges . . . . .	17 619	-	-	17 619
<b>Biens, services et marchandises</b>				
<b>Sachaufwand . . . . .</b>	<b>206 239</b>	<b>122</b>	<b>2 729</b>	<b>209 090</b>
<b>Intérêts passifs / Passivzinsen . . . . .</b>	<b>37 740</b>	<b>-</b>	<b>-</b>	<b>37 740</b>
<b>Parts et contributions sans affectations</b>				
<b>Anteile, Beiträge ohne Zweckbindung . . . . .</b>	<b>11 800</b>	<b>-</b>	<b>-</b>	<b>11 800</b>
<b>Dédommagements à des collect. publ.</b>				
<b>Entschädigungen an Gemeinwesen . . . . .</b>	<b>4 834</b>	<b>-</b>	<b>-</b>	<b>4 834</b>
<b>Subventions accordées / Eigene Beiträge</b>	<b>265 520</b>	<b>87</b>	<b>-</b>	<b>265 607</b>
Confédération / Bund . . . . .	259	-	-	259
Canton / Kanton . . . . .	4 663	-	-	4 663
Communes / Gemeinden . . . . .	28 352	-	-	28 352
Sociétés d'économie mixte				
Gemischtwirtschaftliche Unternehmungen . . . . .	92 683	-	-	92 683
Autres / Übriges . . . . .	139 563	87	-	139 650
<b>Subventions redistribuées</b>				
<b>Durchlaufende Beiträge . . . . .</b>	<b>74 658</b>	<b>-</b>	<b>-</b>	<b>74 658</b>

<sup>1</sup>Les éventuelles différences entre le total et la somme des nombres sont dues aux nombres arrondis / Allfällige Unterschiede zwischen Gesamtsumme und addierten Einzelwerten sind auf Rundungsdifferenzen zurückzuführen



**Dépenses du compte financier 1990 de l'Etat de Fribourg, par genre, en milliers de francs<sup>1</sup>**

Ausgaben der Finanzrechnung 1990 des Staates Freiburg, nach Sachgruppe, in tausend Franken<sup>1</sup>

	Compte administratif Verwaltungs- rechnung	Comptes spéciaux Spécial- rechnungen	Comptes des établissements Rechnungen der Anstalten	Total
<b>DÉPENSES D'INVESTISSEMENT</b>				
<b>INVESTITIONSAUSGABEN</b> .....	<b>200 508</b>	-	-	<b>200 508</b>
<b>Investissements propres / Sachgüter</b> ....	<b>88 536</b>	-	-	<b>88 536</b>
Ouvrages de génie civil / Tiefbauten .....	33 572	-	-	33 572
Terrains bâtis / Hochbauten .....	33 327	-	-	33 327
Mobilier, machines, véhicules				
Einrichtungen, Maschinen, Fahrzeuge .....	10 110	-	-	10 110
Autres / Übriges .....	11 527	-	-	11 527
<b>Prêts, participations permanentes</b>				
<b>Darlehen, Beteiligungen</b> .....	<b>6 739</b>	-	-	<b>6 739</b>
<b>Subventions accordées</b>				
<b>Eigene Investitionsbeiträge</b> .....	<b>64 938</b>	-	-	<b>64 938</b>
Confédération / Bund .....	-	-	-	-
Canton / Kanton .....	-	-	-	-
Communes / Gemeinden .....	44 138	-	-	44 138
Sociétés d'économie mixte				
Gemischtwirtschaftliche Unternehmungen .....	12 433	-	-	12 433
Autres / Übriges .....	8 367	-	-	8 367
<b>Subventions redistribuées</b>				
<b>Durchlaufende Investitionsbeiträge</b> .....	<b>40 295</b>	-	-	<b>40 295</b>

<sup>1</sup>Les éventuelles différences entre le total et la somme des nombres sont dues aux nombres arrondis / Allfällige Unterschiede zwischen Gesamtsumme und addierten Einzelwerten sind auf Rundungsdifferenzen zurückzuführen

# Compte financier 1991 de l'Etat de Fribourg, par nature et fonction principale, en milliers de francs<sup>1</sup>

Finanzrechnung 1991 des Staates Freiburg, nach Sachgruppe und Hauptfunktion, in tausend Franken<sup>1</sup>

Nature	Adminis- tration générale	Sécurité publique	Enseigne- ment	Culture et loisirs	Santé	Pré- voyance sociale
	Allgem. Verwal- tung	Öffentl. Sicher- heit	Bildung	Kultur und Freizeit	Gesund- heit	Soziale Wohlfahrt
<b>Recettes courantes</b> .....	<b>14 029</b>	<b>55 652</b>	<b>195 626</b>	<b>6 903</b>	<b>123 732</b>	<b>76 905</b>
Impôts, patentes, concessions, ... revenus des biens, parts	4 080	2 707	274	1 130	1 338	493
Contributions .....	8 160	38 553	21 972	1 127	84 885	2 746
Dédommagements, subventions ..	1 789	14 392	173 380	4 645	37 510	73 666
<b>Recettes d'investissement</b> ..	<b>431</b>	<b>11 785</b>	<b>1 756</b>	-	-	<b>1 682</b>
Contributions des collectivités ... publiques	-	11 785	1 385	-	-	830
Autres contributions .....	431	-	42	-	-	-
Prêts et participations permanentes	-	-	329	-	-	852
<b>Total des recettes</b> .....	<b>14 460</b>	<b>67 438</b>	<b>197 383</b>	<b>6 903</b>	<b>123 732</b>	<b>78 588</b>
<b>Dépenses courantes</b> .....	<b>72 797</b>	<b>121 844</b>	<b>435 626</b>	<b>27 633</b>	<b>199 955</b>	<b>154 685</b>
Charges de personnel .....	45 785	83 652	345 461	9 363	110 756	5 203
Biens, services, marchandises, ... intérêts passifs	25 451	37 586	50 226	13 578	31 646	2 105
Parts, contributions, .....	1 561	606	39 939	4 692	57 553	147 377
dédommagements, subventions						
<b>Dépenses d'investissement</b> ..	<b>7 086</b>	<b>17 877</b>	<b>26 189</b>	<b>3 162</b>	<b>4 052</b>	<b>9 290</b>
Investissements propres .....	7 086	5 820	21 440	792	4 017	- 74
Prêts et participations permanentes	-	-	319	-	-	1 886
Contributions aux collect. publiques	-	11 428	4 400	534	35	6 235
Autres contributions .....	-	629	30	1 836	-	1 243
<b>Total des dépenses</b> .....	<b>79 883</b>	<b>139 722</b>	<b>461 814</b>	<b>30 796</b>	<b>204 007</b>	<b>163 975</b>
<b>Excédent du compte financier</b>	<b>- 65 423</b>	<b>- 72 284</b>	<b>- 264 431</b>	<b>- 23 893</b>	<b>- 80 275</b>	<b>- 85 387</b>

<sup>1</sup>Les éventuelles différences entre le total et la somme des nombres sont dues aux nombres arrondis / Allfällige Unterschiede zwischen Gesamtsumme und addierten Einzelwerten sind auf Rundungsdifferenzen zurückzuführen

**Compte financier 1991 de l'Etat de Fribourg, par nature et fonction principale, en milliers de francs<sup>1</sup>**

Finanzrechnung 1991 des Staates Freiburg, nach Sachgruppe und Hauptfunktion, in tausend Franken<sup>1</sup>

Trafic	Environnement	Economie publique	Finances et impôts	Total	Sachgruppe
Verkehr	Umwelt, Raumordnung	Volkswirtschaft	Finanzen und Steuern	Total	
<b>45 366</b>	<b>4 128</b>	<b>100 010</b>	<b>657 037</b>	<b>1 279 389</b>	<b>Laufende Einnahmen</b>
168	–	17 779	651 641	679 610	Steuern, Vermögensertrag
2 853	3 903	7 101	5 394	176 694	Regalien, Konzessionen
42 345	225	75 130	3	423 085	Entgelte
					Entschädigungen, Beiträge
<b>53 701</b>	<b>25 275</b>	<b>12 484</b>	<b>–</b>	<b>107 114</b>	<b>Investitionseinnahmen</b>
53 653	22 776	12 408	–	102 837	Beiträge, Entgelte von öffentlichen Haushalten
48	–	–	–	521	Übrige Beiträge
–	2 499	76	–	3 756	Darlehen und Beteiligungen
<b>99 067</b>	<b>29 402</b>	<b>112 494</b>	<b>657 037</b>	<b>1 386 504</b>	<b>Total der Einnahmen</b>
<b>68 563</b>	<b>11 806</b>	<b>104 787</b>	<b>55 569</b>	<b>1 253 265</b>	<b>Laufende Ausgaben</b>
21 606	6 434	19 899	1 380	649 539	Personalaufwand
34 087	4 548	5 212	42 389	246 828	Sachaufwand und Passivzinsen
12 870	824	79 676	11 800	356 898	Anteile, Beiträge und Entschädigungen
<b>69 985</b>	<b>36 456</b>	<b>27 047</b>	<b>–</b>	<b>201 144</b>	<b>Investitionsausgaben</b>
60 522	–	2 081	–	101 684	Sachgüter
–	2 638	1 815	–	6 658	Darlehen und Beteiligungen
4 139	31 317	3 151	–	61 239	Beiträge an öffentl. Haushalte
5 324	2 501	20 000	–	31 563	Übrige Beiträge
<b>138 547</b>	<b>48 262</b>	<b>131 834</b>	<b>55 569</b>	<b>1 454 409</b>	<b>Total der Ausgaben</b>
<b>– 39 480</b>	<b>– 18 860</b>	<b>– 19 340</b>	<b>601 468</b>	<b>– 67 905</b>	<b>Überschuss der Finanzrechnung</b>

<sup>1</sup>Les éventuelles différences entre le total et la somme des nombres sont dues aux nombres arrondis / Allfällige Unterschiede zwischen Gesamtsumme und addierten Einzelwerten sind auf Rundungsdifferenzen zurückzuführen

**Personnel de l'Etat de Fribourg, par sexe, secteur d'activité et district de domicile, en décembre 1992**

Staatspersonal des Kantons Freiburg, nach Geschlecht, Tätigkeitsbereich und Wohnbezirk, im Dezember 1992

	Frg-Ville	Sar.-Camp.	Singine	Gruyère	Lac
	Frg-Stadt	Saane-Land	Sense	Greyerz	See
<b>selon le sexe</b>					
	<b>Hommes</b>				
Total .....	1 205	1 418	615	618	343
dont plein temps .....	724	1 060	427	449	256
temps partiel .....	452	320	172	152	82
apprentis et personnel en formation .....	29	38	16	17	5
	<b>Femmes</b>				
Total .....	1 345	1 325	414	594	272
dont plein temps .....	518	512	145	236	91
temps partiel .....	792	769	240	332	169
apprentis et personnel en formation .....	35	44	29	26	12
<b>selon le secteur d'activité</b>					
	<b>Administration centrale</b>				
Total .....	857	869	457	350	243
dont plein temps .....	493	589	292	186	157
temps partiel .....	341	246	143	146	78
apprentis et personnel en formation .....	23	34	22	18	8
	<b>Secteur de l'enseignement</b>				
Total .....	1 154	1 087	450	427	259
dont plein temps .....	365	472	198	197	99
temps partiel .....	775	604	243	225	158
apprentis et personnel en formation .....	14	11	9	5	2
	<b>Secteur hospitalier</b>				
Total .....	464	598	42	377	27
dont plein temps .....	327	384	26	260	15
temps partiel .....	119	202	15	107	11
apprentis et personnel en formation .....	18	12	1	10	1
	<b>Secteurs spéciaux et établissements divers</b>				
Total .....	75	189	80	58	86
dont plein temps .....	57	127	56	42	76
temps partiel .....	9	37	11	6	4
apprentis et personnel en formation .....	9	25	13	10	6
	<b>En tout</b>				
Total .....	2 550	2 743	1 029	1 212	615
dont plein temps .....	1 242	1 572	572	685	347
temps partiel .....	1 244	1 089	412	484	251
apprentis et personnel en formation .....	64	82	45	43	17

**Personnel de l'Etat de Fribourg, par sexe, secteur d'activité et district de domicile, en décembre 1992**

Staatspersonal des Kantons Freiburg, nach Geschlecht, Tätigkeitsbereich und Wohnbezirk, im Dezember 1992

Glâne	Broye	Veveyse	Autres cantons ou pays	Total	
Glâne	Broye	Vivisbach	Andere Kantone oder Länder		
<b>nach Geschlecht</b>					
<b>Männer</b>					
202	238	105	358	5 102	Total
154	183	84	62	3 399	davon ganzzeitlich
46	45	19	284	1 572	teilzeitlich
2	10	2	12	131	Lehrlinge und Personal in Ausbildung
<b>Frauen</b>					
188	228	87	223	4 676	Total
68	99	27	46	1 742	davon ganzzeitlich
111	119	54	169	2 755	teilzeitlich
9	10	6	8	179	Lehrtöchter und Personal in Ausbildung
<b>nach Tätigkeitsbereich</b>					
<b>Zentralverwaltung</b>					
168	226	89	91	3 350	Total
102	150	58	17	2 044	davon ganzzeitlich
60	66	25	69	1 174	teilzeitlich
6	10	6	5	132	Lehrlinge und Personal in Ausbildung
<b>Unterrichtswesen</b>					
172	187	92	408	4 236	Total
84	95	46	39	1 595	davon ganzzeitlich
86	90	46	366	2 593	teilzeitlich
2	2	–	3	48	Lehrlinge und Personal in Ausbildung
<b>Krankenwesen</b>					
35	29	5	60	1 637	Total
24	20	3	42	1 101	davon ganzzeitlich
8	7	2	13	484	teilzeitlich
3	2	–	5	52	Lehrlinge und Personal in Ausbildung
<b>Spezielle Bereiche und verschiedene Einrichtungen</b>					
15	24	6	22	555	Total
12	17	4	10	401	davon ganzzeitlich
3	1	–	5	76	teilzeitlich
–	6	2	7	78	Lehrlinge und Personal in Ausbildung
<b>Insgesamt</b>					
390	466	192	581	9 778	Total
222	282	111	108	5 141	davon ganzzeitlich
157	164	73	453	4 327	teilzeitlich
11	20	8	20	310	Lehrlinge und Personal in Ausbildung

# Personnel de l'Etat de Fribourg, par pouvoir et direction, en décembre, depuis 1990

Staatspersonal des Kantons Freiburg, nach Behörde und Direktion, im Dezember, seit 1990

Pouvoir et direction	Personnes occupées / Beschäftigtes Personal					Behörde und Direktion
	Année	plein temps	temps partiel	équivalent plein temps	apprentis et autres personnes en formation	
	Jahr	ganzzzeitiglich	teilzeitlich	zu Ganzzeit aufgerechnet	Lehrlinge und übrige Personen in Ausbildung	
Pouvoir judiciaire	1990	113	36	131,56	31	Richterliche Behörde
	1991	118	38	137,34	28	
	1992	137	41	158,87	30	
Pouvoir exécutif	1990	7	–	7,00	–	Vollziehende Behörde
	1991	7	–	7,00	–	
	1992	7	–	7,00	–	
Chancellerie d'Etat	1990	22	4	24,70	2	Staatskanzlei
	1991	23	4	25,80	3	
	1992	24	4	26,70	3	
Instruction publique et affaires culturelles <sup>1</sup>	1990	1 567	2 062	2 426,14	59	Direktion für Erziehung und kulturelle Angelegenheiten <sup>1</sup>
	1991	1 588	2 214	2 518,26	48	
	1992	1 888	2 971	3 229,26	55	
Justice, police et affaires militaires	1990	653	31	667,59	29	Justiz-, Polizei- und Militärdirektion
	1991	666	37	683,99	25	
	1992	674	44	695,87	29	
Intérieur et agriculture	1990	306	79	341,33	65	Direktion des Innern und der Landwirtschaft
	1991	310	83	351,83	67	
	1992	305	69	341,40	77	
Economie, transports et énergie	1990	207	335	317,44	14	Volkswirtschafts-, Verkehrs- und Energiedirektion
	1991	209	334	322,82	14	
	1992	224	346	326,84	12	
Santé publique et affaires sociales	1990	1 212	532	1 484,64	92	Gesundheits- und Sozialfürsorgedirektion
	1991	1 208	550	1 494,89	80	
	1992	1 236	574	1 541,81	73	
Finances	1990	267	45	291,77	21	Finanzdirektion
	1991	282	47	307,49	24	
	1992	278	51	305,94	22	
Travaux publics	1990	352	195	414,17	9	Baudirektion
	1991	364	213	431,16	9	
	1992	368	227	441,49	9	
Total <sup>1</sup>	1990	4 706	3 319	6 106,34	321	Total <sup>1</sup>
	1991	4 775	3 520	6 280,58	298	
	1992	5 141	4 327	7 075,18	310	

<sup>1</sup>Intégration, en 1992, du personnel enseignant des écoles du cycle d'orientation / Eingliederung des Lehrpersonals der Orientierungsschule im Jahre 1992

## Longueur des routes et dépenses routières, depuis 1980

Strassenlänge und Aufwendungen für das Strassennetz, seit 1980

Année Jahr	Longueur des routes <sup>1</sup> en km Strassenlänge <sup>1</sup> in km				Dépenses routières en 1000 francs <sup>2</sup> Strassenaufwendungen in 1000 Franken <sup>2</sup>		
	Routes nationales Nationalstrassen	Routes cantonales Kantonsstrassen	Routes communales Gemeindestrassen	Total	Routes nationales et cantonales National- und Kantonsstrassen	Routes communales Gemeindestrassen	Total
1980	46	644	2 610	3 300	124 596	42 264	166 860
1981	66	641	2 662	3 369	116 774	43 481	160 255
1982	66	641	2 705	3 412	79 933	49 617	129 550
1983	66	641	2 705	3 412	70 948	53 415	124 363
1984	66	641	2 705	3 412	60 831	54 443	115 274
1985	66	644	2 705	3 415	73 696	...	...
1986	66	639	2 718	3 423	68 453	...	...
1987	67	626	2 718	3 411	68 881	...	...
1988	67	626	2 718	3 411	66 980	...	...
1989	67	626	2 718	3 411	77 870	...	...

<sup>1</sup>Tronçons achevés / Fertiggestellte Strecken    <sup>2</sup>Dépenses pour les routes ouvertes au trafic motorisé : constructions nouvelles, améliorations, corrections, entretien, administration, prévoyance sociale, signalisation routière et réglementation du trafic. Contributions non comprises / Aufwendungen für die dem Motorfahrzeugverkehr geöffneten Strassen : Neubauten, Verbesserungen, Ausbau, Unterhalt, Verwaltung, Personalfürsorge, Verkehrs-signalisation, Verkehrsregelung. Ohne Beiträge

## Recettes du canton pour les routes, depuis 1980

Einnahmen des Kantons für das Strassenwesen, seit 1980

En 1000 francs / In 1000 Franken

Année Jahr	Total des contributions reçues	Participation de la Confédération aux frais de construction des routes nationales Kostenbeiträge des Bundes für Nationalstrassen	Subventions fédérales pour les autres dépenses occasionnées par les routes Bundesbeiträge für andere Strassenzwecke	Contributions des communes, circulation de compagnies de chemins de fer, de particuliers Beiträge von Gemeinden, Bahnverwaltungen, Privaten	Taxes de circulation Verkehrsabgaben	Total des recettes <sup>1</sup> Total Einnahmen <sup>1</sup>
1980	96 455	78 241	14 647	3 567	24 905	121 360
1981	83 428	66 959	13 926	2 543	25 879	109 307
1982	52 204	32 273	17 033	2 898	27 555	79 761
1983	43 234	23 611	16 192	3 431	28 941	72 174
1984	35 806	17 825	14 331	3 650	29 814	65 620
1985	50 557	37 884	9 952	2 721	31 123	81 680
1986	55 511	26 021	25 623	3 867	32 921	88 432
1987	55 468	26 082	25 538	3 848	33 292	88 760
1988	54 001	28 306	22 493	3 202	36 592	90 593
1989	62 192	33 814	24 814	3 564	39 578	101 770

<sup>1</sup>Les éventuelles différences entre le total général et la somme des nombres sont dues aux nombres arrondis / Allfällige Unterschiede zwischen Gesamtsumme und addierten Einzelwerten sind auf Rundungsdifferenzen zurückzuführen

## Frais de construction et d'entretien des routes ouvertes au trafic motorisé, depuis 1980

Bau- und Unterhaltskosten für die dem Motorfahrzeugverkehr geöffneten Strassen, seit 1980

En 1000 francs / In 1000 Franken

Année Jahr	Constructions nouvelles et améliorations Neu- und Ausbau			Entretien, administration et sécurité sociale Unterhalt, Verwaltung und Personalfürsorge			Signalisation routière et réglementation du trafic Verkehrssignalisation und Verkehrsregelung			Dépenses totales Gesamtausgaben
	Routes nationales et cantonales National- und Kantonsstrassen	Routes communales Gemeindestrassen	Total	Routes nationales et cantonales National- und Kantonsstrassen	Routes communales Gemeindestrassen	Total	Routes nationales et cantonales National- und Kantonsstrassen	Routes communales Gemeindestrassen	Total	
1980	94 137	25 498	119 635	17 355	15 692	33 047	13 103	1 074	14 177	166 859
1981	83 312	25 540	108 852	19 820	16 852	36 672	13 642	1 089	14 731	160 255
1982	47 768	30 292	78 060	19 538	18 004	37 542	12 627	1 322	13 949	129 551
1983	38 116	33 059	71 175	19 732	19 048	38 780	13 100	1 307	14 407	124 362
1984	25 729	32 861	58 590	21 132	20 196	41 328	13 970	1 386	15 356	115 274
1985	33 909	18 585	52 494	24 169	27 647	51 816	15 618	1 403	17 021	121 331
1986	23 679	...	...	28 894	...	...	15 880	...	...	...
1987	22 571	...	...	29 848	...	...	16 462	...	...	...
1988	21 307	...	...	29 249	...	...	16 431	...	...	...
1989	25 446	...	...	34 070	...	...	18 354	...	...	...

## Frais de construction et d'entretien des routes nationales et cantonales, contributions cantonales pour les routes, depuis 1980

Bau- und Unterhaltskosten für National- und Kantonsstrassen, kantonale Beiträge für das Strassenwesen, seit 1980

En 1000 francs / In 1000 Franken

Année Jahr	Constructions nouvelles	Améliorations et corrections	Entretien	dont routes nationales	Administration et sécurité sociale	Signalisation routière et réglementation du trafic	Total des frais	Contributions cantonales aux communes	Total général
	Neubauten	Verbesserungen und Ausbau	Unterhalt	davon Nationalstrassen	Verwaltung und Personalfürsorge	Verkehrssignalisation und Verkehrsregelung	Total Strassenkosten	Kantonale Beiträge an die Gemeinden	Aufwendungen insgesamt
1980	87 806	6 331	14 612	2 346	2 743	13 104	124 596	13 125	137 721
1981	75 867	7 445	16 495	3 299	3 325	13 642	116 774	7 063	123 837
1982	36 951	10 817	15 912	3 096	3 626	12 627	79 933	7 271	87 204
1983	26 265	11 851	15 752	1 641	3 980	13 100	70 948	7 504	78 452
1984	20 406	5 323	16 775	2 414	4 357	13 970	60 831	8 202	69 033
1985	27 836	6 073	19 831 <sup>1</sup>	3 799 <sup>1</sup>	4 338	15 618	73 696	9 063	82 759
1986	17 747	5 932	24 770	8 337	4 124	15 880	68 453	14 201	82 654
1987	18 523	4 048	25 575	8 324	4 273	16 462	68 881	14 730	83 611
1988	16 905	4 395	24 946	9 823	4 303	16 431	66 980	16 414	83 394
1989	20 826	4 620	30 279	12 532	3 791	18 354	77 870	19 207	97 077

<sup>1</sup> Depuis 1985 «sécurité sociale» comprise dans «entretien» / Ab 1985 «Personalfürsorge» in «Unterhalt» erhalten



# Impôts communaux et paroissiaux, état au 1.8.1993

Gemeinde- und Pfarreisteuern, Stand 1.8.1993

Commune  Gemeinde	Impôts communaux					Impôts paroissiaux	
	Personnes physiques Revenu et Contrib. immob. fortune	Contrib. immob. fortune	Successions et donations	Mutations	Personnes morales Bénéfice et capital	Personnes physiques et morales Revenu Bénéfice	Fortune Capital
	Gemeindesteuern					Pfarreisteuern	
	Natürliche Personen Einkommen Vermögen	Liegen- schafts- steuer	Erbschafts- u. Schen- kungssteuer	Handän- derungs- steuer	Juristische Personen Gewinn und Kapital	Natürliche und juristische Personen Ein- kommen Gewinn	Vermögen Capital
	1)	%	1)	1)	1)	1)	1)
<b>Sarine / Saane</b>							
Arconciel .....	0,85	2,00	1,00	1,00	0,85	0,09	0,09
Autafond .....	1,00	2,00	1,00	1,00	1,00	0,12	0,30
Autigny .....	1,20	2,00	1,00	1,00	1,00	—	—
Avry-sur-Matran ....	0,75	3,00	1,00	1,00	0,75	0,06	0,15
Belfaux .....	0,90	1,50	1,00	1,00	0,90	0,08	0,15
Bonnefontaine .....	0,90	3,00	1,00	1,00	0,90	0,10	0,20
Chénens .....	1,10	1,30	0,70	0,70	1,00	—	—
Chésopelloz .....	0,50	2,00	1,00	1,00	0,50	0,08	0,15
La Corbaz .....	1,00	1,50	1,00	1,00	1,00	0,08	0,15
Corjolens .....	1,00	2,50	1,00	1,00	1,00	0,15	0,15
Cormagens .....	1,00	1,50	1,00	1,00	1,00	0,08	0,15
Corminbœuf .....	0,85	2,00	1,00	1,00	0,85	0,08	0,15
Corpataux .....	0,90	2,00	1,00	1,00	0,90	0,15	0,30
Corserey .....	1,00	2,00	1,00	1,00	1,00	0,13	0,13
Cottens .....	1,00	2,00	1,00	1,00	1,00	0,13	0,20
Ecuvillens .....	0,90	2,00	1,00	1,00	0,90	0,13	0,30
Ependes .....	0,90	1,50	1,00	1,00	0,90	0,08	0,08
Essert .....	0,95	2,00	1,00	1,00	0,95	0,10	0,10
Estavayer/Gibloux ..	1,10	2,00	1,00	1,00	1,00	0,14	0,14
Farvagny-le-Grand ..	0,85	1,75	1,00	1,00	1,00	0,15	0,15
Farvagny-le-Petit ...	0,80	0,75	0,80	0,80	0,80	0,15	0,15
Ferpicloz .....	0,65	2,00	1,00	1,00	0,65	0,08	0,08
Fribourg .....	0,85	2,40	1,00	1,00	0,85	0,07 <sup>c</sup>	0,21 <sup>c</sup>
						0,10 <sup>r2</sup>	0,25 <sup>r2</sup>
Givisiez .....	0,70	3,00	1,00	1,00	0,70	0,07	0,20
Granges-Paccot ....	0,75	2,25	1,00	1,00	0,75	0,07	0,20
Grenilles .....	1,00	1,50	1,00	1,00	1,00	0,15	0,15
Grolley .....	0,95	1,50	1,00	1,00	1,00	0,12	0,12
Lentigny .....	1,00	1,00	1,00	1,00	1,00	0,15	0,15
Lossy-Formangeires	0,80	2,00	1,00	0,50	1,00	0,08	0,15
Lovens .....	0,90	1,00	1,00	1,00	0,90	0,15	0,15
Magnedens .....	1,00	2,00	1,00	1,00	1,00	0,15	0,30
Marly .....	0,70	3,00	1,00	1,00	0,70	<sup>3</sup>	0,20
Matran .....	0,85	3,00	1,00	1,00	1,00	0,06	0,15

<sup>c</sup>Paroisse catholique  
Katholische Pfarrei

<sup>r</sup>Paroisse réformée  
Reformierte Pfarrei

<sup>1</sup>En francs, par franc payé à l'Etat / In Franken je Franken Staatssteuer

<sup>2</sup>La paroisse réformée de Fribourg englobe toutes les communes du district de la Sarine / Die reformierte Pfarrei Freiburg umfasst sämtliche Gemeinden des Saanebezirks

<sup>3</sup>Personnes physiques / Natürliche Personen: 0,09  
Personnes morales / Juristische Personen: 0,10

# Impôts communaux et paroissiaux, état au 1.8.1993

Gemeinde- und Pfarreisteuern, Stand 1.8.1993

Commune	Impôts communaux		Successions et donations	Mutations	Personnes morales Bénéfice et capital	Impôts paroissiaux	
	Personnes physiques Revenu	Contrib. immob. fortune				Personnes physiques et morales Revenu Bénéfice	Fortune Capital
Gemeinde	Gemeindesteuern		Erbschafts- u. Schenkungssteuer	Handänderungssteuer	Juristische Personen Gewinn und Kapital	Pfarreisteuern	
	Natürliche Personen Einkommen und Vermögen	Liegenschaftssteuer				Natürliche und juristische Personen Einkommen Gewinn	Personen Vermögen Kapital
	1)	%	1)	1)	1)	1)	1)
Montévrax	0,90	2,00	0,70	0,70	0,90	<sup>2</sup>	0,20
Neyruz	0,85	1,20	1,00	1,00	0,85	0,10	0,20
Noréaz	1,05	2,00	1,00	1,00	1,00	0,15	0,15
Oberried	1,00	3,00	1,00	1,00	1,00	<sup>2</sup>	0,20
Onnens	0,90	1,00	1,00	1,00	1,00	0,15	0,15
Pierrafortscha	0,70	1,50	—	—	0,70	<sup>2</sup>	0,20
Ponthaux	1,00	2,00	1,00	1,00	1,00	0,20	0,30
Posat	1,00	1,00	—	1,00	1,00	0,15	0,15
Posieux	0,90	1,50	1,00	1,00	0,90	0,13	0,30
Praroman	0,80	1,50	1,00	1,00	0,80	<sup>2</sup>	0,20
Prez-vers-Noréaz	1,00	2,00	1,00	1,00	1,00	0,15	0,15
Rossens	0,80	2,00	1,00	1,00	0,80	0,10	0,10
Rueyres-St-Laurent	0,80	2,00	0,90	0,90	0,90	0,14	0,14
Senèdes	1,00	2,00	—	1,00	1,00	0,08	0,08
Treyvaux	1,00	3,00	1,00	1,00	1,00	0,10	0,10
Villarlod	1,10	1,50	—	1,00	1,00	—	—
Villars-sur-Glâne	0,70	1,75	0,70	1,00	0,70	0,05	0,18
Villarsel-le-Gibloux	1,10	2,00	1,00	1,00	1,00	0,14	0,14
Villarsel-sur-Marly	0,90	1,00	1,00	1,00	1,00	<sup>2</sup>	0,20
Vuisternens-en-Ogoz	1,00	2,00	1,00	1,00	1,00	<sup>4</sup>	0,30
Zénauva	1,00	2,00	0,30	1,00	1,00	<sup>2</sup>	0,20
<b>Singine / Sense</b>							
Alterswil	1,00	2,00	1,00	1,00	1,00	0,15	0,30
Bösingen	0,80	2,00	1,00	1,00	0,80	0,12	0,30
Brünisried	0,95	2,00	1,00	1,00	0,95	0,16	0,30
Düdingen	0,80	1,60	1,00	1,00	0,80	0,09	0,17
Giffers	1,00	3,00	1,00	0,60	1,00	0,11	0,20
Heitenried	0,90	2,50	1,00	1,00	0,90	0,18	0,25
Oberschrot	1,00	2,50	1,00	1,00	1,00	0,12	0,20
Plaffeien	1,00	3,00	1,00	1,00	1,00	0,12	0,20
Plasselb	0,95	3,00	1,00	1,00	1,00	0,15	0,30
Rechthalten	1,00	2,50	1,00	1,00	1,00	0,16	0,30
St. Antoni	1,00	2,50	1,00	1,00	1,00	0,16 <sup>c</sup>	0,30 <sup>c</sup>
						0,12 <sup>a</sup>	0,20 <sup>r3</sup>

<sup>c</sup>Paroisse catholique  
Katholische Pfarrei

<sup>r</sup>Paroisse réformée  
Reformierte Pfarrei

<sup>1</sup>En francs, par franc payé à l'Etat / In Franken je Franken Staatssteuer

<sup>2</sup>Personnes physiques / Natürliche Personen: 0,09

Personnes morales / Juristische Personen: 0,10

<sup>3</sup>La paroisse réformée de St. Antoni englobe toutes les communes du district de la Singine / Die reformierte Pfarrei St. Antoni umfasst sämtliche Gemeinden des Sensebezirks

<sup>4</sup>Personnes physiques / Natürliche Personen: 0,18

Personnes morales / Juristische Personen: 0,20

# Impôts communaux et paroissiaux, état au 1.8.1993

Gemeinde- und Pfarreisteuern, Stand 1.8.1993

Commune	Impôts communaux				Personnes morales Bénéfice et capital	Impôts paroissiaux	
	Personnes physiques Revenu et fortune	Contrib. immob.	Successions et donations	Mutations		Personnes physiques et morales Revenu Bénéfice	Fortune Capital
Gemeinde	Gemeindesteuern			Juristische Personen Gewinn und Kapital	Pfarreisteuern		
	Natürliche Personen Einkommen und Vermögen	Liegen- schafts- steuer	Erbschafts- u. Schen- kungssteuer		Handän- derungs- steuer	Natürliche und juristische Personen Ein- kommen Gewinn	Personen Vermögen Kapital
	1)	%	1)	1)	1)	1)	1)
St. Silvester .....	1,00	2,50	1,00	1,00	1,00	0,15	0,20
St. Ursen .....	1,00	2,00	1,00	1,00	1,00	0,10	0,20
Schmitten .....	0,85	2,00	1,00	1,00	0,85	0,10	0,20
Tafers .....	0,95	2,00	1,00	1,00	0,95	0,10	0,30
Tentlingen .....	0,90	2,50	1,00	0,70	0,90	0,11	0,20
Überstorf .....	0,95	1,50	1,00	1,00	0,95	0,13	0,30
Wünnewil-Flamatt ..	0,85	1,80	0,50	1,00	0,85	0,12	0,25
Zumholz .....	1,00	3,00	1,00	1,00	1,00	0,12	0,20
<b>Gruyère / Greyerz</b>							
Albeuve .....	1,15	2,50	1,00	1,00	1,00	—	—
Avry-devant-Pont ...	1,00	2,00	0,50	1,00	1,00	0,11	0,11
Botterens .....	0,90	1,40	1,00	1,00	0,90	0,10	0,10
Broc .....	0,90	1,50	1,00	0,50	0,90	0,10	0,20
Le Bry .....	1,05	2,00	1,00	1,00	1,00	0,11	0,11
Bulle .....	0,80	2,00	1,00	1,00	0,80	0,04 <sup>c</sup>	0,20 <sup>c</sup>
						0,06 <sup>r2</sup>	0,20 <sup>r2</sup>
Cerniat .....	1,10	2,80	1,00	1,00	1,00	0,18	0,20
Charmey .....	1,00	2,20	1,00	0,80	1,00	0,08	0,27
Châtel/Montsalvens .	0,90	2,20	1,00	1,00	0,90	—	—
Corbières .....	0,90	1,00	1,00	1,00	0,90	0,20	0,20
Crésuz .....	0,90	3,00	1,00	1,00	0,90	—	—
Echarlens .....	0,85	2,00	1,00	1,00	1,00	0,15	0,15
Enney .....	1,00	1,50	1,00	1,00	1,00	0,12	0,25
Estavannens .....	1,00	1,50	0,50	0,50	1,00	0,20	0,30
Grandvillard .....	0,80	2,50	1,00	1,00	0,80	0,10	0,20
Gruyères .....	1,10	2,00	1,00	1,00	1,00	—	—
Gumefens .....	1,00	2,00	1,00	1,00	1,00	0,11	0,11
Hauteville .....	1,00	1,60	1,00	1,00	1,00	0,15	0,15
Jaun .....	1,25	3,00	1,00	1,00	1,00	0,05	0,10
Lessoc .....	1,10	3,00	1,00	0,50	1,00	0,10	0,10
Marsens .....	0,90	1,50	1,00	1,00	0,90	3	3
Maules .....	0,80	1,30	1,00	1,00	0,80	0,07	0,25
Montbovon .....	1,00	2,00	1,00	1,00	1,00	0,25	0,25
Morlon .....	0,90	2,00	1,00	1,00	1,00	0,10	0,10
Neirivue .....	0,90	2,50	1,00	1,00	0,90	0,15	0,15

<sup>c</sup>Paroisse catholique  
Katholische Pfarrei

<sup>r</sup>Paroisse réformée  
Reformierte Pfarrei

<sup>1</sup>En francs, par franc payé à l'Etat / In Franken je Franken Staatssteuer

<sup>2</sup>La paroisse réformée de Bulle englobe toutes les communes du district de la Gruyère / Die reformierte Pfarrei Bulle umfasst sämtliche Gemeinden des Greyerzbezirks

<sup>3</sup>Personnes physiques / Natürliche Personen: 0,13

Personnes morales / Juristische Personen: 0,07

# Impôts communaux et paroissiaux, état au 1.8.1993

Gemeinde- und Pfarreisteuern, Stand 1.8.1993

Commune	Impôts communaux				Personnes morales Bénéfice et capital	Impôts paroissiaux	
	Personnes physiques Revenu et fortune	Contrib. immob.	Successions et donations	Mutations		Personnes physiques et morales Revenu Bénéfice	Fortune Capital
Gemeinde	Gemeindesteuern		Erbschafts- u. Schenkungssteuer	Handänderungssteuer	Juristische Personen Gewinn und Kapital	Pfarreisteuern	
	Natürliche Personen Einkommen und Vermögen	Liegenschaftssteuer				Natürliche und juristische Personen Einkommen Vermögen	Kapital
	1)	%	1)	1)	1)	1)	1)
Le Pâquier	0,90	1,90	1,00	1,00	0,90	0,15	0,15
Pont-la-Ville	0,80	3,00	1,00	1,00	0,80	0,20	0,30
Riaz	0,95	1,50	1,00	1,00	0,95	0,08	0,10
La Roche	1,25	1,50	1,00	1,00	1,00	—	—
Romanens	0,80	2,00	1,00	1,00	0,80	0,07	0,25
Rueyres-Treyfayes	1,15	3,00	1,00	1,00	1,00	0,07	0,25
Sâles	0,90	2,00	1,00	1,00	0,90	0,07	0,25
Sorens	1,00	1,20	0,50	0,50	1,00	0,15	0,30
La Tour-de-Trême	0,80	2,00	1,00	1,00	0,80	0,08	0,25
Vaulruz	0,90	2,30	1,00	0,60	0,90	0,10	0,30
Villarbeney	0,80	1,50	1,00	1,00	0,80	0,10	0,10
Villars-sous-Mont	1,10	2,00	1,00	1,00	1,00	—	—
Villarvolard	0,70	2,00	1,00	1,00	0,70	0,20	0,20
Vuadens	0,90	1,00	1,00	0,50	0,90	0,08	0,20
Vuippens	1,10	2,00	1,00	1,00	1,00	<sup>2</sup>	<sup>2</sup>
<b>Lac / See</b>							
Agriswil	1,05	2,00	1,00	1,00	1,00	0,10 <sup>c</sup>	0,10 <sup>c</sup>
Barberêche	1,00	2,00	1,00	1,00	1,00	0,0665 <sup>r</sup>	0,0665 <sup>r</sup>
Bas-Vully	0,90	1,50	1,00	1,00	0,90	0,12 <sup>c</sup>	0,30 <sup>c</sup>
Büchslen	1,00	2,00	1,00	1,00	1,00	0,10 <sup>r</sup>	0,10 <sup>r</sup>
Cordast	1,00	3,00	1,00	1,00	1,00	0,10 <sup>c</sup>	0,10 <sup>c</sup>
Cormérod	1,25	3,00	1,00	1,00	1,00	0,0665 <sup>r</sup>	0,0665 <sup>r</sup>
Corsalettes	1,00	1,00	—	—	1,00	0,15 <sup>c</sup>	0,25 <sup>c</sup>
Courgevaux	0,70	2,00	1,00	1,00	0,70	0,10 <sup>r</sup>	0,10 <sup>r</sup>
Courlevon	0,95	1,00	1,00	1,00	0,95	0,10 <sup>c</sup>	0,10 <sup>c</sup>
						0,10 <sup>r</sup>	0,10 <sup>r</sup>

<sup>c</sup>Paroisse catholique  
Katholische Pfarrei

<sup>r</sup>Paroisse réformée  
Reformierte Pfarrei

<sup>1</sup>En francs, par franc payé à l'Etat / In Franken je Franken Staatssteuer

<sup>2</sup>Personnes physiques / Natürliche Personen: 0,13  
Personnes morales / Juristische Personen: 0,07

# Impôts communaux et paroissiaux, état au 1.8.1993

Gemeinde- und Pfarreisteuern, Stand 1.8.1993

Commune	Impôts communaux Personnes physiques		Successions et donations	Mutations	Personnes morales Bénéfice et capital	Impôts paroissiaux Personnes physiques et morales	
	Revenu et fortune	Contrib. immob.				Revenu Bénéfice	Fortune Capital
Gemeinde	Gemeindesteuern		Erbschafts- u. Schen- kungssteuer	Handän- derungs- steuer	Juristische Personen Gewinn und Kapital	Pfarreisteuern	
	Natürliche Personen Einkommen und Vermögen	Liegen- schafts- steuer				Natürliche und juristische Personen Einkommen Gewinn	Vermögen Kapital
	1)	%	1)	1)	1)	1)	1)
Cournillens . . . . .	1,10	3,00	1,00	1,00	1,00	0,15 <sup>c</sup> 0,10 <sup>r</sup>	0,15 <sup>c</sup> 0,10 <sup>r</sup>
Courtaman . . . . .	0,80	3,00	1,00	1,00	0,80	0,12 <sup>c</sup> 0,10 <sup>r</sup>	0,30 <sup>c</sup> 0,10 <sup>r</sup>
Courtepin . . . . .	0,80	3,00	1,00	1,00	0,80	0,12 <sup>c</sup> 0,10 <sup>r</sup>	0,30 <sup>c</sup> 0,10 <sup>r</sup>
Courtion . . . . .	1,05	2,00	1,00	1,00	1,00	0,15 <sup>c</sup> 0,10 <sup>r</sup>	0,15 <sup>c</sup> 0,10 <sup>r</sup>
Cressier . . . . .	0,80	2,00	1,00	1,00	0,80	0,18 <sup>c</sup> 0,10 <sup>r</sup>	0,18 <sup>c</sup> 0,10 <sup>r</sup>
Fräschels . . . . .	0,90	2,00	0,80	0,80	0,90	0,10 <sup>c</sup> 0,08 <sup>r</sup>	0,10 <sup>c</sup> 0,08 <sup>r</sup>
Galmiz . . . . .	0,80	2,00	1,00	0,80	0,80	0,10 <sup>c</sup> 0,09 <sup>r</sup>	0,10 <sup>c</sup> 0,09 <sup>r</sup>
Gempenach . . . . .	1,00	1,00	1,00	1,00	1,00	0,10 <sup>c</sup> 0,0665 <sup>r</sup>	0,10 <sup>c</sup> 0,0665 <sup>r</sup>
Gregg . . . . .	0,30	3,00	0,50	1,00	0,30	0,10 <sup>c</sup> 0,10 <sup>r</sup>	0,10 <sup>c</sup> 0,10 <sup>r</sup>
Gurmels . . . . .	1,00	2,00	1,00	1,00	1,00	0,15 <sup>c</sup> 0,10 <sup>r</sup>	0,25 <sup>c</sup> 0,10 <sup>r</sup>
Guschelmuth . . . . .	1,00	2,00	1,00	1,00	0,90	0,15 <sup>c</sup> 0,10 <sup>r</sup>	0,25 <sup>c</sup> 0,10 <sup>r</sup>
Haut-Vully . . . . .	0,70	1,50	1,00	1,00	0,70	0,10 <sup>c</sup> 0,10 <sup>r</sup>	0,10 <sup>c</sup> 0,10 <sup>r</sup>
Jeuss . . . . .	0,92	1,70	0,90	0,90	1,00	0,10 <sup>c</sup> 0,09 <sup>r</sup>	0,10 <sup>c</sup> 0,09 <sup>r</sup>
Kerzers . . . . .	1,00	1,00	1,00	1,00	1,00	0,10 <sup>c</sup> 0,08 <sup>r</sup>	0,10 <sup>c</sup> 0,08 <sup>r</sup>
Kleinbösingens . . . . .	0,80	2,00	0,75	0,75	0,80	0,15 <sup>c</sup> 0,10 <sup>r</sup>	0,25 <sup>c</sup> 0,10 <sup>r</sup>
Kleingurmels . . . . .	1,00	2,00	1,00	1,00	1,00	0,15 <sup>c</sup> 0,10 <sup>r</sup>	0,25 <sup>c</sup> 0,10 <sup>r</sup>
Liebistorf . . . . .	1,00	2,00	1,00	1,00	1,00	0,15 <sup>c</sup> 0,10 <sup>r</sup>	0,25 <sup>c</sup> 0,10 <sup>r</sup>
Lurtigen . . . . .	1,15	2,00	1,00	1,00	1,00	0,10 <sup>c</sup> 0,09 <sup>r</sup>	0,10 <sup>c</sup> 0,09 <sup>r</sup>

<sup>c</sup>Paroisse catholique  
Katholische Pfarrei

<sup>r</sup>Paroisse réformée  
Reformierte Pfarrei

<sup>1</sup>En francs, par franc payé à l'Etat / In Franken je Franken Staatssteuer

# Impôts communaux et paroissiaux, état au 1.8.1993

Gemeinde- und Pfarreisteuern, Stand 1.8.1993

Commune	Impôts communaux Personnes physiques Revenu et fortune		Successions et donations	Mutations	Personnes morales Bénéfice et capital	Impôts paroissiaux Personnes physiques et morales Revenu et Fortune	
	Contrib. immob.	fortune				Bénéfice	Capital
Gemeinde	Gemeindesteuern		Erbschafts- u. Schenkungssteuer	Handänderungssteuer	Juristische Personen Gewinn und Kapital	Pfarreisteuern	
	Natürliche Personen Einkommen und Vermögen	Liegenschaftssteuer				Natürliche und juristische Personen Einkommen Gewinn	Personen Vermögen Kapital
	1)	%o	1)	1)	1)	1)	1)
Meyriez	0,60	1,00	1,00	1,00	0,60	0,10 <sup>c</sup> 0,10 <sup>r</sup>	0,10 <sup>c</sup> 0,10 <sup>r</sup>
Misery	0,80	1,60	1,00	1,00	0,80	0,15 <sup>c</sup> 0,10 <sup>r</sup>	0,15 <sup>c</sup> 0,10 <sup>r</sup>
Muntelier	0,60	–	1,00	1,00	0,60	0,10 <sup>c</sup> 0,09 <sup>r</sup>	0,10 <sup>c</sup> 0,09 <sup>r</sup>
Murten	0,78	2,50	1,00	1,00	0,85	0,10 <sup>c</sup> 0,09 <sup>r</sup>	0,10 <sup>c</sup> 0,09 <sup>r</sup>
Ried	0,90	2,00	0,80	1,00	0,90	0,10 <sup>c</sup> 0,09 <sup>r</sup>	0,10 <sup>c</sup> 0,09 <sup>r</sup>
Salvenach	0,90	1,00	1,00	–	0,90	0,10 <sup>c</sup> 0,09 <sup>r</sup>	0,10 <sup>c</sup> 0,09 <sup>r</sup>
Ulmiz	1,00	1,00	1,00	1,00	1,00	0,10 <sup>c</sup> 0,0665 <sup>r</sup>	0,10 <sup>c</sup> 0,0665 <sup>r</sup>
Villarepos	0,90	1,00	1,00	1,00	0,90	0,15 <sup>c</sup> 0,10 <sup>r</sup>	0,15 <sup>c</sup> 0,10 <sup>r</sup>
Wallenbuch	1,10	2,00	1,00	1,00	1,00	0,15 <sup>c</sup> 0,10 <sup>r</sup>	0,25 <sup>c</sup> 0,10 <sup>r</sup>
Wallenried	0,90	3,00	1,00	1,00	1,00	0,20 <sup>c</sup> 0,10 <sup>r</sup>	0,30 <sup>c</sup> 0,10 <sup>r</sup>
<b>Glâne / Glane</b>							
Auboranges	1,25	2,00	1,00	1,00	1,00	0,20	0,30
Berlens	1,00	2,00	1,00	1,00	1,00	0,10	0,10
Billens	1,05	1,00	1,00	1,00	1,00	0,17	0,20
Bionnens	1,15	2,00	1,00	1,00	1,00	0,17	0,30
Chapelle	1,15	3,00	1,00	1,00	1,00	0,20	0,20
Le Châtelard	1,25	3,00	1,00	1,00	1,00	0,20	0,20
Châtonnaye	1,00	2,00	1,00	1,00	1,00	0,12	0,30
Chavannes-les-Forts	1,00	2,00	1,00	1,00	1,00	–	–
Chav.-s.-Orsonnens	1,15	2,00	1,00	0,75	1,00	0,15	0,30
Les Ecasseys	1,25	3,00	1,00	1,00	1,00	–	–
Ecublens	1,25	1,50	1,00	1,00	1,00	0,20	0,30
Esmonts	1,20	2,00	0,90	0,90	1,00	0,17	0,30
Estévenens	1,25	3,00	0,75	0,75	1,00	0,13	0,25
Gillarens	1,25	3,00	1,00	1,00	1,00	0,20	0,20
<sup>c</sup> Paroisse catholique Katholische Pfarrei			<sup>r</sup> Paroisse réformée Reformierte Pfarrei				

<sup>1</sup>En francs, par franc payé à l'Etat / In Franken je Franken Staatssteuer

# Impôts communaux et paroissiaux, état au 1.8.1993

Gemeinde- und Pfarreisteuern, Stand 1.8.1993

Commune	<b>Impôts communaux</b>		Successions et donations	Mutations	Personnes morales Bénéfice et capital	<b>Impôts paroissiaux</b>	
	Personnes physiques Revenu fortune	Contrib. immob.				Personnes physiques et morales Revenu Bénéfice	Fortune Capital
Gemeinde	<b>Gemeindesteuern</b>		Erbschafts- u. Schenkungssteuer	Handänderungssteuer	Juristische Personen Gewinn und Kapital	<b>Pfarreisteuern</b>	
	Natürliche Personen Einkommen und Vermögen	Liegenschaftssteuer				Natürliche und juristische Personen Einkommen Gewinn	Vermögen Kapital
	1)	‰	1)	1)	1)	1)	1)
Grangettes	1,25	3,00	1,00	1,00	1,00	0,30	0,30
Hennens	1,10	3,00	1,00	1,00	1,00	0,17	0,20
La Joux	1,25	3,00	1,00	1,00	1,00	0,25	0,25
Lieffrens	1,15	3,00	—	—	1,00	0,25	0,25
Lussy	1,00	1,50	1,00	1,00	1,00	0,11	0,30
La Magne	1,15	2,50	1,00	1,00	1,00	0,13	0,25
Massonnens	1,25	2,00	1,00	1,00	1,00	0,20	0,20
Mézières	0,90	2,00	1,00	1,00	0,90	0,12	0,30
Middes	0,90	2,00	1,00	1,00	1,00	0,13	0,13
Montet	1,00	2,00	1,00	1,00	1,00	0,17	0,30
Mossel	1,25	3,00	1,00	1,00	1,00	—	—
La Neirigue	1,00	1,00	1,00	1,00	1,00	0,10	0,10
Orsonnens	1,00	2,00	1,00	1,00	1,00	0,15	0,30
Prez-vers-Siviriez	1,15	3,00	1,00	1,00	1,00	—	—
Promasens	1,15	2,00	1,00	1,00	1,00	0,20	0,30
Romont	1,00	2,00	1,00	1,00	1,00	0,10 <sup>c</sup> 0,10 <sup>r2</sup>	0,30 <sup>c</sup> 0,30 <sup>r2</sup>
Rue	1,05	2,00	1,00	1,00	1,00	0,15	0,20
Siviriez	1,10	2,00	1,00	1,00	1,00	—	—
Sommentier	1,25	3,00	1,00	1,00	1,00	0,25	0,25
Torny-le-Grand	1,00	2,00	1,00	1,00	1,00	0,15	0,15
Ursy	1,00	1,50	1,00	1,00	1,00	0,17	0,30
Vauderens	0,85	2,00	0,50	0,50	1,00	0,17	0,30
Villaraboud	1,15	2,00	1,00	1,00	1,00	0,10	0,20
Villargiroud	0,80	2,30	—	1,00	0,80	0,15	0,30
Villariaz	1,00	2,00	1,00	1,00	1,00	0,13	0,25
Villarimboud	1,10	2,00	1,00	1,00	1,00	0,15	0,25
Villarsviriaux	1,10	2,00	0,60	0,60	1,00	0,15	0,30
Villaz-St-Pierre	1,00	1,00	1,00	1,00	1,00	0,11	0,30
Vuarmarens	1,05	2,00	1,00	1,00	1,00	0,17	0,30
Vuistern.-dt-Romont	1,10	2,00	1,00	1,00	1,00	0,13	0,25

<sup>c</sup>Paroisse catholique  
Katholische Pfarrei

<sup>r</sup>Paroisse réformée  
Reformierte Pfarrei

<sup>1</sup>En francs, par franc payé à l'Etat / In Franken je Franken Staatssteuer

<sup>2</sup>La paroisse réformée de Romont et Châtel-St-Denis englobe toutes les communes des districts de la Glâne et de la Veveysse / Die reformierte Pfarrei Romont und Châtel-St-Denis umfasst sämtliche Gemeinden des Glâne- und Visisbachbezirks

# Impôts communaux et paroissiaux, état au 1.8.1993

Gemeinde- und Pfarre Steuern, Stand 1.8.1993

Commune	Impôts communaux			Successions et donations	Mutations	Personnes morales Bénéfice et capital	Impôts paroissiaux	
	Personnes physiques Revenu et fortune	Contrib. immob.					Personnes physiques et morales Fortune Capital	Bénéfice
Gemeinde	Gemeindesteuern			Erbschafts- u. Schen- kungssteuer	Handän- derungs- steuer	Juristische Personen Gewinn und Kapital	Pfarre Steuern	
	Natürliche Personen Einkommen und Vermögen	Liegen- schafts- steuer					Natürliche und juristische Personen Einkommen Gewinn	Vermögen Kapital
	1)	%o	1)	1)	1)	1)	1)	1)
<b>Broye / Broye</b>								
Aumont .....	1,10	2,00	1,00	1,00	1,00	0,10	0,30	
Autavaux .....	1,00	2,00	1,00	1,00	1,00	0,20	0,30	
Bollion .....	1,00	2,00	1,00	1,00	1,00	0,10	0,10	
Bussy .....	1,00	3,00	1,00	1,00	1,00	—	—	
Châbles .....	0,90	2,50	1,00	1,00	1,00	0,20	0,30	
Chandon .....	1,25	3,00	1,00	1,00	1,00	—	—	
Chapelle .....	1,25	3,00	1,00	1,00	1,00	0,10	0,30	
Châtillon .....	0,90	2,50	1,00	1,00	1,00	0,10	0,10	
Cheiry .....	1,10	3,00	1,00	1,00	1,00	0,10	0,30	
Cheyres .....	0,80	3,00	1,00	1,00	0,80	0,10	0,10	
Cugy .....	1,00	2,00	1,00	0,50	1,00	0,10	0,10	
Delley .....	0,80	1,50	1,00	1,00	1,00	—	—	
Domdidier .....	0,90	2,50	1,00	1,00	0,90	—	—	
Dompierre .....	1,10	2,00	1,00	1,00	1,00	0,09	0,30	
Estavayer-le-Lac ...	0,90	1,50	1,00	0,70	0,90	0,10 <sup>c</sup>	0,30 <sup>c</sup>	
						0,10 <sup>r2</sup>	0,30 <sup>r2</sup>	
Fétigny .....	1,00	2,00	0,50	0,50	1,00	0,18	0,30	
Font .....	1,00	2,50	1,00	1,00	1,00	0,20	0,30	
Forel .....	1,00	2,20	1,00	1,00	1,00	0,20	0,30	
Frasses .....	0,90	2,00	1,00	1,00	0,90	0,15	0,30	
Gletterens .....	0,70	2,00	1,00	1,00	1,00	0,10	0,10	
Granges-de-Vesin ..	1,25	3,00	1,00	1,00	1,00	0,10	0,30	
Léchelles .....	1,00	2,00	1,00	1,00	1,00	—	—	
Lully .....	1,00	2,00	1,00	1,00	1,00	0,10	0,10	
Mannens-Grandsivaz	1,00	3,00	1,00	1,00	1,00	0,07	0,07	
Ménières .....	0,90	2,00	1,00	1,00	0,90	0,15	0,15	
Montagny-la-Ville ...	1,00	1,50	1,00	0,70	1,00	0,10	0,20	
Montagny-les-Monts	1,00	2,00	1,00	1,00	0,90	0,10	0,20	
Montbrelloz .....	1,00	1,00	1,00	1,00	1,00	0,15	0,30	
Montet .....	1,10	3,00	1,00	1,00	1,00	0,15	0,30	
Morens .....	1,10	2,50	1,00	1,00	1,00	—	—	
<sup>c</sup> Paroisse catholique						<sup>r</sup> Paroisse réformée		
Katholische Pfarrei						Reformierte Pfarrei		

<sup>1</sup>En francs, par franc payé à l'Etat / In Franken je Franken Staatssteuer

<sup>2</sup>La paroisse réformée d'Estavayer-le-Lac englobe toutes les communes du district de la Broye / Die reformierte Pfarrei Estavayer-le-Lac umfasst sämtliche Gemeinden des Broyezirks



## Impôts communaux et paroissiaux, état au 1.8.1993

Gemeinde- und Pfarreisteuern, Stand 1.8.1993

Commune	Impôts communaux Personnes physiques		Successions et donations	Mutations	Personnes morales Bénéfice et capital	Impôts paroissiaux Personnes physiques et morales	
	Revenu et fortune	Contrib. immob.				Revenu Bénéfice	Fortune Capital
Gemeinde	Gemeindesteuern		Erbschafts- u. Schen- kungssteuer	Handän- derungs- steuer	Juristische Personen Gewinn und Kapital	Pfarreisteuern	
	Natürliche Personen Einkommen und Vermögen	Liegen- schafts- steuer				Natürliche und juristische Personen Ein- kommen Gewinn	Vermögen Kapital
	1)	%o	1)	1)	1)	1)	1)
Murist .....	1,10	1,50	1,00	1,00	1,00	0,15	0,30
Nuvilly .....	1,10	2,00	1,00	1,00	1,00	0,15	0,20
Portalban .....	0,80	2,00	1,00	1,00	0,90	—	—
Praratoud .....	1,00	2,00	1,00	1,00	1,00	0,10	0,30
Prévondavaux .....	1,10	3,00	1,00	1,00	1,00	0,10	0,20
Rueyres-les-Prés ...	1,10	1,50	1,00	1,00	1,00	—	—
Russy .....	1,25	3,00	1,00	1,00	1,00	0,09	0,30
St-Aubin .....	0,70	1,50	0,70	0,70	0,70	0,10	0,30
Seiry .....	1,00	3,00	1,00	1,00	1,00	0,20	0,20
Sévaz .....	1,00	3,00	1,00	1,00	1,00	—	—
Surpierre .....	1,10	3,00	1,00	1,00	1,00	0,10	0,30
Vallon .....	1,00	2,00	1,00	1,00	1,00	0,10	0,10
Vesin .....	1,10	2,00	1,00	1,00	1,00	0,10	0,10
Villeneuve .....	1,10	2,00	1,00	1,00	1,00	0,10	0,30
Vuissens .....	1,25	3,00	1,00	1,00	1,00	0,10	0,20
<b>Veveyse / Vivisbach</b>							
Attalens .....	1,00	1,10	1,00	1,00	1,00	—	—
Besencens .....	1,25	1,00	1,00	1,00	1,00	0,15	0,15
Bossonnens .....	0,90	1,50	1,00	1,00	0,90	—	—
Bouloz .....	1,20	2,00	1,00	1,00	1,00	—	—
Châtel-St-Denis .....	1,00	2,00	1,00	1,00	1,00	— <sup>c</sup>	— <sup>c</sup>
						0,10 <sup>r2</sup>	0,30 <sup>r2</sup>
Le Crêt .....	1,25	3,00	1,00	1,00	1,00	—	—
Fiaugères .....	1,25	3,00	1,00	1,00	1,00	0,15	0,15
Granges .....	1,00	1,00	1,00	1,00	1,00	—	—
Grattavache .....	1,15	3,00	1,00	1,00	1,00	—	—
Pont .....	1,10	2,00	1,00	1,00	1,00	—	—
Porsel .....	1,10	2,00	1,00	1,00	1,00	—	—
Progens .....	1,00	3,00	1,00	1,00	1,00	—	—
Remaufens .....	1,00	1,00	1,00	1,00	1,00	0,13	0,30
St-Martin .....	1,25	3,00	1,00	1,00	1,00	0,15	0,15
Semsales .....	1,00	1,50	1,00	1,00	1,00	0,10	0,30

<sup>c</sup>Paroisse catholique  
Katholische Pfarrei

<sup>r</sup>Paroisse réformée  
Reformierte Pfarrei

<sup>1</sup>En francs, par franc payé à l'Etat / In Franken je Franken Staatssteuer

<sup>2</sup>La paroisse réformée de Romont et Châtel-St-Denis englobe toutes les communes des districts de la Glâne et de la Veveyse / Die reformierte Pfarrei Romont und Châtel-St-Denis umfasst sämtliche Gemeinden des Glâne- und Vivisbachbezirks

## **Classification des communes, valable pour 1993-1994**

Klassifizierung der Gemeinden, gültig für 1993-1994

---

### Classe 1 / 1. Klasse

Chésopelloz, Ferpicloz, Greng, Meyriez, Muntelier, Villars-sur-Glâne

### Classe 2 / 2. Klasse

Bulle, Crésuz, Fribourg, Givisiez, Granges-Paccot, Ménières, Misery, Murten, Pierrafortscha

### Classe 3 / 3. Klasse

Avry-sur-Matran, Bas-Vully, Belfaux, Bollion, Broc, Cormagens, Corminbœuf, Courgevoux, Courtepin, Düdingen, Estavayer-le-Lac, Gletterens, Haut-Vully, Kleingurmels, Marly, Matran, Neyruz, Praroman, Romont, Tafers, Villarsel-sur-Marly

### Classe 4 / 4. Klasse

Agriswil, Arconciel, Attalens, Avry-devant-Pont, Billens, Bonnefontaine, Bösingens, Botterens, Büchslen, Chapelle (Glâne), Charmey, Châtel-Saint-Denis, Cheyres, Corbières, Corpataux, Cottens, Courtaman, Cressier, Cugy, Delley, Domdidier, Ecuwillens, Enney, Ependes, Essert, Farvagny-le-Petit, Font, Frasses, Galmiz, Granges, Grolley, Gruyères, Gumefens, Jeuss, Kerzers, Lossy-Formangeires, Lovens, Lully, Marsens, Montévraz, Morlon, Le Pâquier, Pont, Pont-la-Ville, Portalban, Riaz, Rossens, Rueyres-Saint-Laurent, Saint-Aubin, Schmitten, Surpierre, Tentlingen, La Tour-de-Trême, Ulmiz, Villarvolard, Vuadens, Wallenried, Wünnewil-Flamatt

### Classe 5 / 5. Klasse

Albeuve, Alterswil, Autavaux, Autigny, Barberêche, Bossonnens, Bussy, Châbles, Châtel-sur-Montsalvens, Châtillon, Châtonnaye, Chénens, La Corbaz, Cordast, Corjolens, Corsallettes, Courlevon, Cournillens, Echarlens, Estavayer-le-Gibloux, Farvagny-le-Grand, Fétingny, Fräschels, Gempenach, Giffers, Gurmels, Heitenried, Kleinbösingens, Léchelles, Lentigny, Liebistorf, Mézières, Montagny-la-Ville, Montagny-les-Monts, Montbrelloz, Montet (Broye), Montet (Glâne), Morens, La Neirigue, Neirivue, Noréaz, Nuvilly, Oberschrot, Onnens, Plaffeien, Plasselb, Ponthaux, Posieux, Praratoud, Prévondavaux, Prés-vers-Noréaz, Progens, Promasens, Rechthalten, Remaufens, Ried, La Roche, Rue, Rueyres-les-Prés, Salvenach, St. Silvester, St. Ursen, Semsales, Senèdes, Sévaz, Sorens, Torny-le-Grand, Treyvaux, Überstorf, Ursy, Vauderens, Vesin, Villarbeney, Villarepos, Villarlod, Villarsel-le-Gibloux, Villaz-Saint-Pierre, Villeneuve, Vuippens, Vuisternens-devant-Romont, Vuisternens-en-Ogoz, Wallenbuch

### Classe 6 / 6. Klasse

Auboranges, Aumont, Autafond, Berlens, Besencens, Bionnens, Bouloz, Brünisried, Le Bry, Cerniat, Chandon, Chapelle (Broye), Le Châtelard, Chavannes-les-Forts, Chavannes-sous-Orsonnens, Cheiry, Cormérod, Corserey, Courtion, Le Crêt, Dompierre, Les Ecasseys, Ecublens, Esmonts, Estavannens, Estévenens, Fiaugères, Forel, Gillarens, Grandvillard, Granges-de-Vesin, Grangettes, Grattavache, Grenilles, Guschelmuth, Hauteville, Hennens, Jaun, La Joux, Lessoc, Lieffrens, Lurtigen, Lussy, La Magne, Magnedens, Mannens-Grandsivaz, Massonnens, Maules, Middel, Montbovon, Mossel, Murist, Oberried, Orsonnens, Porsel, Posat, Prez-vers-Siviriez, Romanens, Rueyres-Treyfayes, Russy, Saint-Martin, Sâles, St. Antoni, Seiry, Siviriez, Sommentier, Vallon, Vaulruz, Villaraboud, Villargiroud, Villariaz, Villarimboud, Villars-sous-Mont, Villarsiviriaux, Vuarmarens, Vuissens, Zénauva, Zumholz

## Charges, produits et endettement net des communes, en francs, en 1991<sup>1</sup>

Aufwände, Erträge und Nettoverschuldung der Gemeinden, in Franken, 1991<sup>1</sup>

Commune	Total charges de fonctionnement	Total produits de fonctionnement	Dépenses d'investissement	Recettes d'investissement	Capital net ou dette nette <sup>2</sup> total par habitant <sup>3</sup>	
Gemeinde	Total laufender Aufwand	Total laufender Ertrag	Investitionsausgaben	Investitionseinnahmen	Nettokapital bzw. -schuld <sup>2</sup> Total pro Einwohner <sup>3</sup>	
<b>Canton / Kanton</b>	<b>712 286 639</b>	<b>706 026 164</b>	<b>245 397 700</b>	<b>100 079 161</b>	<b>- 580 792 415</b>	<b>- 2 751</b>
<b>Sarine / Saane....</b>	<b>259 271 709</b>	<b>251 029 464</b>	<b>69 528 055</b>	<b>19 983 847</b>	<b>- 147 060 029</b>	<b>- 1 956</b>
Arconciel .....	1 862 182	1 875 152	432 174	52 847	2 457 787	4 245
Autafond.....	104 813	105 083	12 288	-	- 95 265	- 1 191
Autigny .....	1 450 747	1 465 897	1 361 772	265 628	- 2 108 957	- 3 733
Avry-sur-Matran ...	3 369 175	3 562 359	2 900 306	125 407	- 2 130 187	- 2 000
Belfaux.....	5 719 057	5 712 481	3 103 564	361 420	- 7 366 044	- 3 412
Bonnefontaine.....	1 013 921	1 044 448	1 123 503	109 118	- 1 059 280	- 2 293
Chéniens.....	1 374 477	1 376 389	514 440	842 517	- 606 522	- 1 567
Chésopelloz .....	261 323	297 630	507 470	46 251	- 289 254	- 3 616
La Corbaz .....	321 332	323 723	76 719	-	- 114 596	- 600
Corjolens.....	266 047	266 625	-	-	642 597	8 803
Cormagens .....	545 677	545 944	147 207	68 212	- 2 509 117	- 29 519
Corminbœuf .....	3 865 391	3 879 264	1 958 641	614 330	- 7 807 422	- 5 261
Corpataux .....	1 248 147	1 229 753	2 037 491	1 730 745	- 2 814 695	- 5 301
Corserrey .....	481 452	519 849	83 094	38 923	- 30 101	- 131
Cottens.....	2 160 017	2 171 950	614 970	326 907	- 3 397 315	- 4 163
Ecuvillens.....	1 503 786	1 392 794	190 166	201 689	- 2 273 262	- 3 597
Ependes.....	2 042 908	2 100 157	3 140 387	258 279	- 2 820 929	- 3 097
Essert.....	631 916	659 261	397 658	191 258	- 453 722	- 2 062
Estavayer-le-Glx ..	377 951	392 251	328 643	157 360	- 200 301	- 1 353
Farvagny-le-Gd ....	1 974 840	2 079 124	1 353 136	672 806	759 314	774
Farvagny-le-Petit..	429 831	423 819	2 534 093	324 775	- 2 175 452	- 9 755
Ferpicloz .....	844 289	875 112	585 991	5 805	2 106 888	12 769
Fribourg .....	132 762 882	126 239 772	16 543 568	3 956 653	- 54 542 413	- 1 645
Givisiez .....	5 620 652	5 946 159	3 395 941	907 669	- 4 182 169	- 2 559
Granges-Paccot...	6 605 792	6 962 163	1 547 610	706 716	6 414 883	3 834
Grenilles.....	225 763	243 987	42 664	-	- 76 963	- 855
Grolley.....	2 975 574	3 013 512	4 009 865	2 280 461	- 5 283 652	- 4 268
Lentigny .....	1 461 024	1 462 843	44 206	50 001	- 900 798	- 1 609
Lossy-Formang....	495 775	497 625	-	-	341 340	1 250
Lovens .....	440 647	441 638	174 332	68 150	- 264 544	- 1 664
Magnedens .....	182 103	164 069	140 432	44 175	15 271	159
Marly .....	22 106 510	19 321 440	2 885 727	125 518	- 7 989 770	- 1 213
Matran.....	3 212 610	3 216 993	3 070 229	1 036 609	- 5 577 862	- 5 374
Montévraz .....	575 584	580 302	249 435	182 316	- 110 130	- 343
Neyruz.....	3 759 891	3 760 287	3 172 913	389 729	- 3 392 638	- 3 095

<sup>1,2</sup>Explications, voir page 412 / Erläuterungen siehe Seite 412

<sup>3</sup>Population légale au 31 décembre 1991 / Zivilrechtliche Bevölkerung am 31. Dezember 1991

# Charges, produits et endettement net des communes, en francs, en 1991<sup>1</sup>

Aufwände, Erträge und Nettoverschuldung der Gemeinden, in Franken, 1991<sup>1</sup>

Commune	Total charges de fonctionnement	Total produits de fonctionnement	Dépenses d'investissement	Recettes d'investissement	Capital net ou dette nette <sup>2</sup> total par habitant <sup>3</sup>	
Gemeinde	Total laufender Aufwand	Total laufender Ertrag	Investitionsausgaben	Investitionseinnahmen	Nettokapital bzw. Total	-schuld <sup>2</sup> pro Einwohner <sup>3</sup>
Noréaz.....	987 682	936 591	925 248	82 306	- 726 671	- 1 718
Oberried.....	226 881	218 764	20 435	6 520	- 35 411	- 331
Onnens.....	813 534	785 904	108 582	6 669	- 264 332	- 638
Pierrafortscha.....	410 208	474 861	-	-	237 960	1 586
Ponthaux.....	829 902	829 248	348 267	26 165	- 777 682	- 1 732
Posat.....	304 060	298 514	284 599	185 815	134 401	1 723
Posieux.....	1 561 756	1 569 335	850 542	361 435	- 1 258 152	- 1 716
Praroman.....	2 430 715	2 133 323	245 549	61 532	- 960 580	- 1 064
Prez-v.-Noréaz ...	1 617 118	1 624 893	2 261 353	713 979	- 3 410 135	- 5 287
Rossens.....	2 159 221	2 159 394	772 743	218 650	- 1 622 615	- 1 713
Rueyres-St-Laur.	526 497	527 693	216 733	-	- 347 771	- 1 532
Senèdes.....	241 562	241 694	20 785	33 716	22 770	213
Treyvaux.....	2 378 805	2 458 632	520 492	261 621	- 5 431 908	- 4 769
Villarod.....	553 478	553 626	261 892	649 790	- 573 992	- 2 609
Villars-sur-Glâne.	29 761 886	29 804 897	3 266 142	776 130	- 21 794 306	- 2 802
Villarsel-le-Glx ....	382 790	383 551	117 719	67 750	- 442 231	- 2 747
Villarsel-s.-Marly .	135 548	158 406	22 826	10 391	515 293	8 051
Vuistern.-Ogoz....	1 491 493	1 519 701	592 809	379 104	- 2 588 454	- 4 968
Zénauva.....	184 487	200 582	10 704	-	99 067	917
<b>Singine / Sense.</b>	<b>88 617 819</b>	<b>87 790 423</b>	<b>29 258 230</b>	<b>10 906 539</b>	<b>- 110 471 300</b>	<b>- 3 254</b>
Alterswil.....	2 613 356	2 616 283	361 818	196 963	- 4 220 088	- 2 474
Bösingen.....	4 921 109	4 793 086	4 237 230	606 400	- 9 061 016	- 3 511
Brünisried.....	783 865	791 138	309 707	229 999	- 1 129 698	- 2 228
Düdingen.....	16 842 553	16 844 656	3 112 083	200 000	- 15 319 904	- 2 418
Giffers.....	2 559 388	2 572 490	1 018 714	390 217	- 2 324 660	- 1 879
Heitenried.....	1 782 587	1 810 860	1 927 194	59 316	175 416	175
Oberschrot.....	1 837 946	1 839 003	692 147	320 929	- 3 079 963	- 3 742
Plaffeien.....	7 153 605	6 898 343	2 247 275	1 847 070	- 11 066 391	- 6 445
Plasselb.....	3 331 508	3 339 186	1 442 665	1 312 046	- 4 038 627	- 4 194
Rechthalten.....	1 958 872	1 960 029	207 805	150 814	- 1 453 857	- 1 479
St. Antoni.....	4 026 079	3 964 876	1 002 419	275 166	- 6 504 912	- 3 709
St. Silvester.....	1 722 473	1 546 730	1 203 756	281 185	- 5 204 781	- 6 052
St. Ursen.....	2 377 923	2 386 618	824 092	432 862	- 1 253 387	- 1 167
Schmitten.....	11 420 655	11 427 043	2 070 521	1 527 978	- 16 065 418	- 5 754
Tafers.....	8 458 550	8 130 003	3 452 754	825 857	- 15 129 258	- 6 843
Tentlingen.....	2 159 358	2 170 144	464 262	1 014 660	75 190	85
Überstorf.....	4 265 291	4 289 257	3 375 536	162 350	- 8 904 919	- 4 624
Wünnewil-Flam...	9 494 320	9 495 800	720 587	136 124	- 4 134 616	- 967
Zumholz.....	908 381	914 878	587 665	936 603	- 1 830 411	- 5 756

<sup>1,2</sup>Explications, voir page 412 / Erläuterungen siehe Seite 412

<sup>3</sup>Population légale au 31 décembre 1991 / Zivilrechtliche Bevölkerung am 31. Dezember 1991

## Charges, produits et endettement net des communes, en francs, en 1991<sup>1</sup>

Aufwände, Erträge und Nettoverschuldung der Gemeinden, in Franken, 1991<sup>1</sup>

Commune	Total charges de fonctionnement	Total produits de fonctionnement	Dépenses d'investissement	Recettes d'investissement	Capital net ou dette nette <sup>2</sup> total	par habitant <sup>3</sup>
Gemeinde	Total laufender Aufwand	Total laufender Ertrag	Investitionsausgaben	Investitionseinnahmen	Nettokapital bzw. -schuld <sup>2</sup> Total	pro Einwohner <sup>3</sup>
<b>Gruyère / Greyerz .....</b>	<b>162 955 493</b>	<b>162 962 573</b>	<b>63 637 905</b>	<b>22 436 781</b>	<b>- 119 444 240</b>	<b>- 3 628</b>
Albeuve.....	1 526 798	1 526 969	1 250 128	480 793	- 2 164 495	- 3 845
Avry-dt-Pont.....	1 489 078	1 503 700	744 524	74 815	571 172	1 802
Botterens .....	723 586	694 911	392 650	842 493	- 1 785 847	- 7 798
Broc .....	6 059 567	6 133 171	1 334 584	553 633	- 5 065 113	- 2 600
Le Bry .....	765 241	773 172	250 685	55 225	- 797 938	- 3 311
Bulle.....	85 219 986	85 277 235	26 917 257	2 519 597	- 43 539 371	- 4 746
Cerniat.....	879 887	889 937	360 091	22 270	- 1 226 513	- 3 360
Charmey .....	6 520 681	6 309 021	2 914 939	144 462	- 6 401 953	- 4 508
Châtel-s.-Montsal.	827 946	834 604	453 451	222 162	- 1 874 558	- 10 078
Corbières .....	983 417	1 041 723	87 958	159 310	319 836	955
Crésuz .....	843 739	844 608	625 679	142 329	- 964 620	- 4 405
Echarlens.....	798 682	845 893	884 298	141 177	- 259 090	- 604
Enney .....	1 622 230	1 627 274	617 342	621 317	- 1 805 016	- 3 706
Estavannens.....	745 252	727 068	40 000	-	- 1 236 979	- 4 165
Grandvillard .....	1 437 576	1 383 960	66 659	148 794	- 541 922	- 966
Gruyères.....	6 225 323	6 473 730	3 447 250	1 318 960	- 7 554 777	- 5 298
Gumefens .....	5 436 820	5 453 818	2 899 043	5 033 835	- 1 145 598	- 2 443
Hauteville.....	820 148	911 226	195 363	84 529	464 993	1 299
Jaun.....	2 515 018	2 461 844	1 724 495	1 438 147	- 2 030 720	- 2 637
Lessoc .....	1 160 827	1 172 981	71 429	-	- 304 951	- 1 480
Marsens.....	2 113 464	2 191 872	928 627	405 788	- 973 491	- 1 341
Maules.....	478 876	481 937	590 119	283 223	81 865	394
Montbovon.....	600 680	602 352	621 150	304 879	- 627 826	- 2 250
Morlon.....	1 122 297	1 083 995	808 056	537 963	- 1 592 776	- 3 571
Neirivue .....	1 123 132	1 131 119	112 124	108 970	- 1 340 061	- 4 098
Le Pâquier .....	2 801 081	2 731 182	979 590	348 670	- 6 884 636	- 9 180
Pont-la-Ville .....	907 212	909 416	620 908	45 927	- 1 753 462	- 4 373
Riaz .....	3 859 969	3 893 365	746 763	888 138	- 41 707	- 31
La Roche .....	2 841 397	2 841 587	1 792 091	952 090	- 3 933 402	- 3 686
Romanens .....	334 583	345 339	1 022 172	193 676	- 255 730	- 1 122
Rueyres-Treyf.....	313 562	318 556	78 212	30 000	- 195 460	- 1 589
Sâles.....	1 046 226	1 131 190	2 079 835	246 344	- 1 023 574	- 1 939
Sorens.....	1 495 226	1 501 421	1 081 765	233 641	- 1 973 073	- 2 807
La Tour-de-Trême	7 795 437	7 798 567	2 581 682	795 996	- 12 271 059	- 4 295
Vaulruz .....	1 611 775	1 640 353	498 800	903 060	226 835	278
Villarbeney.....	182 196	180 279	73 000	44 445	- 95 452	- 1 061
Villars-sous-Mont	1 207 583	1 208 395	1 432 660	384 167	- 955 149	- 6 587
Villarvolard.....	667 644	667 980	567 103	307 609	- 859 260	- 4 092
Vuadens .....	4 966 236	4 870 151	1 738 586	1 365 318	- 7 296 509	- 5 060
Vuippens.....	885 115	546 672	6 837	53 029	- 336 853	- 1 491

<sup>1,2</sup>Explications, voir page 412 / Erläuterungen siehe Seite 412

<sup>3</sup>Population légale au 31 décembre 1991 / Zivilrechtliche Bevölkerung am 31. Dezember 1991

## Charges, produits et endettement net des communes, en francs, en 1991<sup>1</sup>

Aufwände, Erträge und Nettoverschuldung der Gemeinden, in Franken, 1991<sup>1</sup>

Commune	Total charges de fonctionnement	Total produits de fonctionnement	Dépenses d'investissement	Recettes d'investissement	Capital net ou dette nette <sup>2</sup> total	par habitant <sup>3</sup>
Gemeinde	Total laufender Aufwand	Total laufender Ertrag	Investitionsausgaben	Investitionseinnahmen	Nettokapital bzw. -schuld <sup>2</sup> Total	pro Einwohner <sup>3</sup>
<b>Lac / See.....</b>	<b>74 154 877</b>	<b>75 337 124</b>	<b>27 736 649</b>	<b>23 439 721</b>	<b>- 64 133 128</b>	<b>- 2 758</b>
Agriswil .....	356 231	358 071	52 226	81 500	- 450 697	- 3 819
Barberêche .....	1 010 788	1 084 256	274 316	97 685	178 646	348
Bas-Vully .....	3 864 009	3 880 457	2 852 285	2 376 110	- 5 767 218	- 4 892
Büchslen.....	308 057	316 755	60 707	79 208	262 499	2 263
Cordast.....	1 243 309	1 254 255	533 560	83 041	- 1 072 532	- 2 124
Cormérod.....	369 744	349 894	349 906	266 836	- 734 040	- 4 675
Corsalettes .....	162 397	127 875	3 757	2 289	- 404 141	- 5 318
Courgevaux .....	2 080 183	2 085 173	605 935	420 397	- 2 489 382	- 3 120
Courlevon .....	492 460	494 077	11 049	9 000	151 938	661
Cournillens.....	516 766	467 656	99 279	72 171	- 286 505	- 1 081
Courtaman.....	2 339 958	2 363 049	609 694	8 859 342	- 2 006 280	- 2 408
Courtepin.....	4 399 970	4 442 945	1 998 598	942 989	- 5 297 725	- 4 185
Courtion .....	475 534	498 018	568 079	229 565	- 676 685	- 2 544
Cressier .....	1 291 157	1 379 863	546 663	171 028	1 637 758	3 108
Fräschels.....	925 946	926 504	572 252	649 112	291 369	805
Galmiz .....	1 183 761	1 238 263	-	144 453	218 193	450
Gempenach.....	510 649	541 856	482 324	-	- 888 476	- 3 733
Greng.....	565 144	859 722	933 640	254 043	2 008 715	15 817
Gurmels.....	2 554 521	2 455 104	2 040 021	1 301 233	- 3 878 624	- 3 558
Guschelmuth .....	600 239	528 613	984 165	518 554	- 891 922	- 3 328
Haut-Vully .....	2 645 625	2 725 938	2 221 174	805 480	- 1 666 109	- 1 937
Jeuss .....	598 217	602 337	34 403	12 639	93 768	401
Kerzers .....	9 975 041	9 886 054	4 081 686	2 029 324	- 19 784 920	- 6 071
Kleinbösingén.....	739 368	739 808	405 000	-	108 233	298
Kleingurmels.....	276 458	241 195	4 200	1 180	- 281 283	- 2 731
Liebstorf.....	1 088 493	1 090 729	1 658 843	517 068	- 562 308	- 1 026
Lurtigen.....	372 476	373 719	89 795	295 764	- 12 341	- 69
Meyriez.....	1 428 805	1 456 024	278 432	556 627	- 2 329 410	- 6 313
Misery.....	4 227 352	4 403 079	463 106	-	1 689 138	4 410
Muntelier.....	2 062 491	2 056 176	117 263	5 615	423 186	607
Murten .....	20 400 678	19 833 483	1 479 224	906 856	- 20 369 187	- 4 268
Ried .....	1 819 258	1 873 756	526 651	197 960	209 934	351
Salvenach.....	649 849	667 265	468 794	9 429	- 233 078	- 682
Ulmiz.....	667 085	734 143	448 723	8 024	- 416 039	- 1 530
Villarepos.....	943 755	880 385	1 325 725	1 478 088	- 1 386 389	- 3 341
Wallenbuch.....	321 683	342 146	555 174	46 150	- 537 213	- 5 216
Wallenried.....	687 420	1 778 481	-	10 961	1 015 999	3 042

<sup>1,2</sup>Explications, voir page 412 / Erläuterungen siehe Seite 412

<sup>3</sup>Population légale au 31 décembre 1991 / Zivilrechtliche Bevölkerung am 31. Dezember 1991

## Charges, produits et endettement net des communes, en francs, en 1991<sup>1</sup>

Aufwände, Erträge und Nettoverschuldung der Gemeinden, in Franken, 1991<sup>1</sup>

Commune	Total charges de fonctionnement	Total produits de fonctionnement	Dépenses d'investissement	Recettes d'investissement	Capital net ou dette nette <sup>2</sup> total	par habitant <sup>3</sup>
Gemeinde	Total laufender Aufwand	Total laufender Ertrag	Investitionsausgaben	Investitionseinnahmen	Nettokapital bzw. -schuld <sup>2</sup> Total	pro Einwohner <sup>3</sup>
<b>Glâne / Glane .</b>	<b>42 202 573</b>	<b>42 988 269</b>	<b>18 339 987</b>	<b>9 910 899</b>	<b>- 39 179 997</b>	<b>- 2 404</b>
Auboranges .....	413 058	434 671	73 259	-	- 304 877	- 1 980
Berlens .....	317 671	319 518	302 809	63 200	- 41 667	- 215
Billens .....	710 990	715 223	434 635	188 475	- 114 044	- 347
Bionnens .....	109 009	97 194	28 847	23 900	- 166 238	- 2 725
Blessens .....	148 549	320 063	-	-	- 312 781	- 3 475
Chapelle .....	408 867	515 824	368 777	-	- 495 149	- 3 075
Le Châtelard .....	593 579	506 098	851 021	254 144	- 2 055 745	- 5 959
Châtonnaye .....	1 025 074	1 040 267	879 139	350 418	- 1 182 104	- 2 639
Chavannes-Forts .....	518 052	492 340	21 974	40 483	- 175 002	- 478
Chav.-s.-Orson .....	347 603	349 244	71 850	-	- 124 721	- 493
Les Ecasseys .....	90 141	76 450	-	-	- 61 713	- 1 286
Ecublens .....	678 593	679 074	769 528	146 768	- 536 770	- 2 334
Esmonts .....	253 715	292 220	2 592	86 680	- 425 853	- 3 064
Estévenens .....	203 215	207 510	81 626	70 000	- 286 082	- 2 088
Gillarens .....	312 097	312 104	183 000	50 089	- 489 983	- 3 141
Grangettes .....	325 400	326 168	4 896	-	- 381 237	- 2 398
Hennens .....	194 772	219 930	103 103	152 643	- 64 710	- 641
La Joux .....	529 262	534 055	218 698	150 258	- 346 178	- 1 102
Lieffrens .....	81 316	81 378	-	-	- 19 012	- 380
Lussy .....	533 587	535 015	332 944	451 662	- 115 168	- 323
La Magne .....	50 497	106 375	40 000	-	81 307	2 323
Massonnens .....	675 654	688 726	102 307	-	- 1 116 067	- 2 742
Mézières .....	1 020 881	1 022 542	348 940	161 739	- 821 901	- 1 388
Middes .....	739 594	739 840	461 009	76 500	- 124 040	- 380
Montet .....	402 438	425 936	464 044	474 209	8 876	54
Mossel .....	382 610	383 895	3 000	2 728	- 121 323	- 848
La Neirigue .....	78 196	87 868	-	-	- 35 656	- 759
Orsonnens .....	489 771	494 527	224 416	42 950	- 194 583	- 678
Prez-v.-Siviriez ...	613 073	614 659	315 297	18 459	- 977 638	- 4 232
Promasens .....	344 799	442 728	102 673	67 586	71 067	350
Romont .....	16 815 593	16 824 446	2 050 664	3 744 679	- 19 601 455	- 4 882
Rue .....	915 654	919 021	98 082	-	- 1 093 160	- 2 351
Siviriez .....	1 574 822	1 556 321	1 662 483	468 191	- 1 309 889	- 1 527
Sommentier .....	334 811	339 530	381 146	60 000	- 225 539	- 1 289
Torny-le-Grand ...	835 974	844 684	197 731	65 259	933 267	2 828
Ursy .....	1 172 492	1 180 816	2 023 535	902 735	- 1 844 556	- 3 603
Vauderens .....	1 627 597	1 687 694	1 615 023	161 253	- 866 434	- 2 586
Villaraboud .....	437 852	438 220	121 507	146 479	- 255 466	- 983

<sup>1,2</sup>Explications, voir page 412 / Erläuterungen siehe Seite 412

<sup>3</sup>Population légale au 31 décembre 1991 / Zivilrechtliche Bevölkerung am 31. Dezember 1991

## Charges, produits et endettement net des communes, en francs, en 1991<sup>1</sup>

Aufwände, Erträge und Nettoverschuldung der Gemeinden, in Franken, 1991<sup>1</sup>

Commune	Total charges de fonctionnement	Total produits de fonctionnement	Dépenses d'investissement	Recettes d'investissement	Capital net ou dette nette <sup>2</sup> total par habitant <sup>3</sup>	
Gemeinde	Total laufender Aufwand	Total laufender Ertrag	Investitionsausgaben	Investitionseinnahmen	Nettokapital bzw. Total	-schuld <sup>2</sup> pro Einwohner <sup>3</sup>
Villargiroud.....	850 274	851 704	405 916	194 123	- 236 747	- 921
Villariaz.....	436 796	440 885	85 597	37 000	- 31 621	- 99
Villarimboud.....	713 292	714 909	334 083	268 190	- 255 176	- 598
Villarsviriaux.....	449 972	450 950	225 785	94 579	- 423 053	- 2 203
Villaz-St-Pierre....	1 901 704	1 904 004	740 538	17 200	- 2 132 051	- 2 462
Vuarmarens.....	548 695	776 424	528 408	596 950	83 714	296
Vuist.-dt-Romont .	994 982	997 219	1 079 105	281 370	- 992 839	- 2 090
<b>Broye / Broye .</b>	<b>52 719 088</b>	<b>53 600 939</b>	<b>27 587 390</b>	<b>7 244 080</b>	<b>- 62 672 344</b>	<b>- 3 342</b>
Aumont.....	845 843	624 449	497 008	750 102	- 2 614 441	- 6 285
Autavaux.....	244 963	263 732	182 313	94 775	- 283 739	- 2 027
Bollion.....	257 970	342 983	47 743	-	16 917	169
Bussy.....	455 507	455 624	333 255	160 731	- 590 102	- 2 459
Châbles.....	946 665	948 730	552 358	52 509	- 412 873	- 992
Chandon.....	241 270	242 020	37 228	15 739	- 108 187	- 1 127
Chapelle.....	158 546	118 941	36 452	-	- 604 757	- 7 655
Châtillon.....	503 606	505 969	90 844	4 181	- 950 497	- 4 097
Cheiry.....	518 975	526 173	-	-	989 734	3 991
Cheyres.....	1 489 504	1 919 030	2 089 095	621 130	- 2 403 431	- 4 526
Cugy.....	2 273 881	2 274 056	1 169 153	1 026 131	- 2 885 853	- 3 403
Delley.....	4 469 100	4 561 690	738 653	3 009	- 4 218 090	-10 652
Domdidier.....	4 998 206	5 275 977	5 515 737	854 283	- 11 346 361	- 5 665
Dompierre.....	997 531	1 016 467	594 951	6 477	- 1 947 566	- 3 640
Estavayer-le-Lac.	12 966 690	12 966 690	2 044 630	757 617	- 14 324 771	- 3 902
Fétigny.....	1 067 881	1 066 028	415 304	61 147	- 901 334	- 1 862
Font.....	517 507	504 150	193 667	49 303	- 579 015	- 2 393
Forel.....	571 892	574 965	792 290	65 387	- 1 043 264	- 3 501
Franex.....	206 970	129 685	819	-	- 940 774	- 20 906
Frasses.....	266 112	276 618	151 269	209 272	- 259 883	- 1 780
Gletterens.....	1 139 650	1 142 413	544 010	42 964	- 1 459 142	- 4 449
Granges-de-Vesin	509 427	590 043	106 575	-	370 033	3 855
Léchelles.....	1 218 204	1 221 867	876 349	226 266	- 2 352 613	- 6 590
Lully.....	756 172	759 868	119 407	173	- 1 736 049	- 5 459
Mannens-Grands.	735 993	739 543	1 297 883	109 279	- 1 029 131	- 2 377
Ménières.....	928 862	929 634	792 127	1 707	- 832 174	- 3 315
Montagny-la-Ville	893 826	895 083	273 464	101 937	- 600 677	- 1 394
Montagny-Monts.	2 005 583	1 956 885	669 997	83 234	- 1 986 527	- 2 499

<sup>1,2</sup>Explications, voir page 412 / Erläuterungen siehe Seite 412

<sup>3</sup>Population légitime au 31 décembre 1991 / Zivilrechtliche Bevölkerung am 31. Dezember 1991



## Charges, produits et endettement net des communes, en francs, en 1991<sup>1</sup>

Aufwände, Erträge und Nettoverschuldung der Gemeinden, in Franken, 1991<sup>1</sup>

Commune	Total charges de fonctionnement	Total produits de fonctionnement	Dépenses d'investissement	Recettes d'investissement	Capital net ou dette nette <sup>2</sup> total par habitant <sup>3</sup>	
Gemeinde	Total laufender Aufwand	Total laufender Ertrag	Investitionsausgaben	Investitions-einnahmen	Nettokapital bzw. Total	-schuld <sup>2</sup> pro Einwohner <sup>3</sup>
Montbrelloz.....	385 726	386 679	156 316	69 985	9 608	49
Montet.....	677 655	678 700	347 748	347 748	- 1 241 132	- 3 683
Morens.....	271 875	299 540	315 909	109 811	- 433 418	- 3 164
Murist.....	797 274	798 865	643 375	2 184	- 865 347	- 2 230
Nuvilly.....	511 192	486 221	285 005	187 746	- 669 372	- 2 382
Portalban.....	827 667	840 215	657 319	60 934	- 643 640	- 2 926
Praratoud.....	88 502	98 173	-	-	233 963	3 899
Prévondavaux.....	102 884	103 600	23 267	-	120 612	1 800
Rueyres-les-Prés.	524 276	526 134	842 457	317 282	- 1 721 614	- 7 453
Russy.....	314 065	314 201	86 781	-	- 444 699	- 2 728
St-Aubin.....	2 614 117	2 923 009	932 023	15 844	5 371 225	4 870
Seiry.....	269 486	287 542	694 868	358 929	- 565 903	- 3 798
Sévaz.....	520 823	523 451	368 569	64 901	- 1 388 539	- 10 062
Surpierre.....	566 423	566 795	120 377	1 272	- 625 533	- 3 007
Vallon.....	459 083	387 549	974 467	273 307	- 768 800	- 3 314
Vesin.....	537 881	549 932	597 559	134 832	- 794 489	- 3 324
Villeneuve.....	627 471	561 629	277 825	-	- 2 477 098	- 9 564
Vuissens.....	436 352	439 391	100 944	1 952	- 733 601	- 4 290
<b>Veveyse /</b>						
<b>Vivisbach.....</b>	<b>32 365 080</b>	<b>32 317 372</b>	<b>9 309 484</b>	<b>6 157 294</b>	<b>- 37 831 377</b>	<b>- 3 502</b>
Attalens.....	4 966 059	4 834 159	2 219 825	1 621 258	- 7 991 992	- 4 403
Besencens.....	322 356	323 244	21 797	25 469	- 246 269	- 2 019
Bossonnens.....	1 534 560	1 537 921	342 148	137 690	- 1 849 351	- 2 317
Bouloz.....	485 187	485 823	241 347	306 967	- 756 179	- 2 832
Châtel-St-Denis..	15 270 103	15 280 321	1 096 303	478 132	- 15 521 144	- 4 127
Le Crêt.....	852 877	880 715	580 316	662 729	- 1 619 931	- 4 414
Fiaugères.....	339 447	348 979	11 597	205 852	- 244 955	- 1 441
Granges.....	1 676 889	1 694 612	517 796	240 238	- 798 767	- 1 331
Grattavache.....	293 155	312 818	252 351	55 897	50 982	277
Pont.....	311 484	312 469	359 240	65 541	- 516 032	- 4 449
Porsel.....	685 871	687 184	907 220	139 730	- 661 218	- 1 992
Progens.....	527 637	534 412	223 225	71 970	- 298 582	- 1 185
Remaufens.....	1 267 895	1 226 676	1 129 858	894 834	- 4 132 393	- 6 467
St-Martin.....	873 015	882 416	409 994	389 579	- 1 058 982	- 2 688
Semsaies.....	2 958 545	2 975 623	996 467	861 408	- 2 186 564	- 2 220

<sup>1,2</sup>Explications, voir page 412 / Erläuterungen siehe Seite 412

<sup>3</sup>Population légale au 31 décembre 1991 / Zivilrechtliche Bevölkerung am 31. Dezember 1991

# Détail des charges des communes (classification fonctionnelle)<sup>1</sup>, en francs, en 1991

Detail des Aufwandes der Gemeinden (funktionale Gliederung)<sup>1</sup>, in Franken, 1991

Commune	Administration	Ordre public	Enseignement	Culture	Santé	Affaires sociales
Gemeinde	Verwaltung	Öffentliche Sicherheit	Bildung	Kultur	Gesundheit	Soziale Wohlfahrt
<b>Canton / Kanton</b>	<b>81 641 953</b>	<b>26 093 975</b>	<b>145 870 794</b>	<b>32 525 067</b>	<b>45 617 911</b>	<b>63 666 332</b>
<b>Sarine / Saane</b>	<b>37 244 337</b>	<b>10 299 079</b>	<b>60 565 638</b>	<b>14 025 786</b>	<b>17 327 275</b>	<b>25 367 699</b>
Arconciel .....	124 850	106 063	420 283	31 099	116 317	113 907
Autafond .....	8 429	2 068	41 925	5 989	14 541	9 708
Autigny .....	81 200	18 572	231 565	91 422	95 976	71 356
Avry-sur-Matran	349 832	209 579	729 059	106 399	207 043	264 417
Belfaux .....	469 108	188 661	2 038 005	178 881	434 985	532 619
Bonnefontaine ...	79 577	51 851	271 292	35 917	86 694	104 214
Chénens .....	92 295	111 538	184 455	87 056	76 238	60 851
Chésopelloz .....	43 384	4 080	72 560	2 516	19 538	27 265
La Corbaz .....	43 156	5 391	90 876	20 530	36 581	29 329
Corjolens .....	21 025	6 647	33 876	1 003	14 395	13 600
Cormagens .....	26 789	9 384	55 578	7 858	16 701	12 625
Corminbœuf .....	417 706	94 020	1 142 238	151 075	312 650	378 889
Corpataux .....	144 749	45 340	318 451	69 753	113 087	73 435
Corserey .....	66 992	20 938	114 583	19 079	41 709	17 982
Cottens .....	204 224	84 831	559 120	56 619	164 100	179 466
Ecuvillens .....	181 430	58 703	351 008	28 993	125 988	149 507
Ependes .....	198 958	50 646	532 385	63 922	178 513	189 043
Essert .....	56 132	87 054	103 802	22 009	42 526	42 875
Estavayer-le-Glx	35 509	19 709	64 291	7 507	24 361	19 402
Farvagny-le-Gd .	197 137	201 863	435 349	60 081	161 054	147 620
Farvagny-le-Petit	47 416	22 588	134 407	12 775	44 960	46 975
Ferpicloz .....	57 278	17 647	130 986	8 944	34 141	111 686
Fribourg .....	23 193 310	6 435 966	31 179 293	9 048 333	8 059 547	13 965 804
Givisiez .....	610 203	321 928	1 161 061	211 103	348 528	419 746
Granges-Paccot	414 892	144 159	1 191 420	172 524	388 890	394 246
Grenilles .....	25 013	11 307	47 993	2 172	16 140	13 029
Grolley .....	419 259	50 951	691 390	98 011	219 843	209 830
Lentigny .....	122 269	42 663	288 117	82 467	104 134	82 605
Lossy-Formang.	46 280	28 763	145 573	27 247	52 765	49 912
Lovens .....	45 408	6 802	79 542	12 928	31 991	29 383
Magnedens .....	43 184	3 773	41 923	7 193	15 897	11 199
Marly .....	3 752 801	384 342	5 237 642	1 508 398	2 018 718	1 563 049
Matran .....	464 111	55 208	775 115	98 131	262 224	176 755
Montévraz .....	51 935	19 104	218 573	24 221	53 197	50 061
Neyruz .....	331 527	138 087	698 712	62 059	221 085	319 547

<sup>1</sup>Explications, voir page 412 / Erläuterungen siehe Seite 412

## Détail des charges des communes (classification fonctionnelle)<sup>1</sup>, en francs, en 1991

Detail des Aufwandes der Gemeinden (funktionale Gliederung)<sup>1</sup>, in Franken, 1991

Transports	Environnement	Economie	Finances <sup>3</sup>	Autres finances <sup>4,7</sup> Différence d'arrondis	Commune
Verkehr	Umwelt	Volks- wirtschaft	Finanzen <sup>3</sup>	Übrige Finanzen <sup>4,7</sup> Rundungs- differenzen	Gemeinde
<b>59 852 972</b>	<b>67 167 915</b>	<b>37 914 431</b>	<b>79 245 971</b>	<b>72 689 318</b>	<b>Canton / Kanton</b>
<b>27 051 185</b>	<b>20 605 810</b>	<b>3 782 264</b>	<b>17 920 661</b>	<b>25 081 975</b>	<b>Sarine / Saane</b>
77 467	142 688	98 140	101 632	529 736	Arconciel
2 035	1 018	670	12 628	5 802	Autafond
23 955	73 790	46 044	234 529	482 338	Autigny
154 576	368 597	4 958	262 328	712 387	Avry-sur-Matran
474 042	312 468	109 330	794 562	186 396	Belfaux
39 498	122 648	30 127	50 300	141 803	Bonnefontaine
47 316	152 414	101 401	147 441	313 472	Chénens
22 153	14 025	8 454	11 080	36 268	Chésopelloz
8 550	19 623	721	41 312	25 263	La Corbaz
17 626	44 362	5 758	8 587	99 168	Corjolens
5 770	26 534	13 912	301 977	68 549	Cormagens
249 865	302 784	52 248	744 615	19 301	Corminbœuf
39 966	293 047	21 217	110 695	18 407	Corpataux
19 054	66 409	69 322	23 108	22 276	Corserey
121 375	157 053	93 997	299 140	240 092	Cottens
68 407	161 045	62 889	202 261	113 555	Ecuvillens
59 444	242 080	11 509	256 647	259 761	Ependes
39 714	48 077	29 143	80 537	80 047	Essert
13 541	19 935	32 111	33 481	108 104	Estavayer-le-Glx
166 006	300 098	142 988	111 285	51 359	Farvagny-le-Gd
16 994	43 221	25 550	18 899	16 046	Farvagny-le-Petit
26 761	74 389	6 057	12 687	363 713	Ferpicloz
18 022 559	9 317 763	615 431	5 035 296	7 889 580	Fribourg
574 704	682 920	96 164	585 416	608 879	Givisiez
583 910	430 719	435	266 268	2 618 329	Granges-Paccot
5 530	4 044	18 533	28 004	53 998	Grenilles
136 797	293 955	79 284	629 683	146 571	Grolley
145 583	157 228	113 232	158 981	163 745	Lentigny
7 474	73 808	9 676	1 282	52 995	Lossy-Formang.
28 224	22 521	79 702	33 069	71 077	Lovens
13 758	10 646	4 830	17 509	12 191	Magnedens
1 613 194	1 333 547	62 022	2 037 859	2 594 938	Marly
288 039	257 179	21 556	495 829	318 463	Matran
29 915	50 853	13 332	22 450	41 943	Montévraz
205 385	487 627	339 036	298 559	658 267	Neyruz

<sup>1,3,4,7</sup>Explications, voir page .412 / Erläuterungen siehe Seite 412

## Détail des charges des communes (classification fonctionnelle)<sup>1</sup>, en francs, en 1991

Detail des Aufwandes der Gemeinden (funktionale Gliederung)<sup>1</sup>, in Franken, 1991

Commune	Administration	Ordre public	Enseignement	Culture	Santé	Affaires sociales
Gemeinde	Verwaltung	Öffentliche Sicherheit	Bildung	Kultur	Gesundheit	Soziale Wohlfahrt
Noréaz.....	111 017	35 482	262 402	40 300	75 958	50 543
Oberried.....	26 546	15 294	58 297	6 153	17 975	11 572
Onnens.....	67 631	84 225	211 493	14 794	77 997	58 675
Pierrafortscha....	58 902	24 038	115 673	1 976	33 891	39 197
Ponthaux.....	103 313	41 301	228 936	19 631	100 917	79 803
Posat.....	26 772	5 615	64 288	5 518	15 309	12 051
Posieux.....	154 576	101 121	379 418	76 564	136 283	108 215
Praroman.....	309 629	100 997	643 194	174 105	189 122	226 635
Prez-v.-Noréaz..	131 688	68 344	374 437	28 281	122 093	103 461
Rossens.....	274 633	70 685	539 842	106 567	174 802	158 441
Rueyres-St-Laur.	61 709	13 521	118 845	22 246	41 638	43 616
Senèdes.....	23 400	6 751	48 528	3 447	18 371	14 770
Treyvaux.....	279 860	51 918	518 918	58 316	211 755	178 624
Villarlod.....	30 998	21 205	98 479	44 221	39 278	36 069
Villars-sur-Glâne	2 870 068	561 572	6 626 275	959 886	1 757 692	4 233 853
Villarsel-le-Glx ...	31 368	6 599	72 571	9 047	30 338	27 801
Villarsel-s.-Marly	10 517	1 656	35 636	1 606	11 717	10 094
Vuistern.-Ogoz ..	182 801	15 818	303 952	21 415	100 546	82 043
Zénauva.....	21 541	12 711	52 006	7 499	16 536	10 299
<b>Singine / Sense</b>	<b>9 655 414</b>	<b>3 480 130</b>	<b>23 526 181</b>	<b>3 194 397</b>	<b>6 309 317</b>	<b>6 944 927</b>
Alterswil.....	357 398	55 076	881 032	31 384	206 006	338 434
Bösingen.....	586 634	222 382	1 571 728	100 956	583 343	373 656
Brünisried.....	63 842	57 446	197 865	12 713	77 658	72 848
Düdingen.....	1 865 614	616 461	5 721 770	467 430	1 387 281	1 321 980
Giffers.....	222 429	231 474	715 504	41 748	202 708	369 337
Heitenried.....	209 512	54 258	524 716	19 182	208 383	117 510
Oberschrot.....	147 561	31 601	385 193	38 719	130 019	235 726
Plaffeien.....	829 282	447 313	1 375 854	172 153	350 483	342 453
Plasselb.....	251 537	114 890	406 112	50 919	161 105	223 789
Rechthalten.....	253 434	136 233	488 881	57 280	163 723	242 344
St. Antoni.....	383 672	237 057	1 035 810	93 625	344 096	246 827
St. Silvester.....	238 428	89 233	359 894	26 075	158 924	112 681
St. Ursen.....	289 099	92 645	612 518	74 845	178 932	189 960
Schmitten.....	948 541	307 000	2 339 846	588 649	477 536	684 740
Tafers.....	1 250 188	211 840	2 359 721	88 032	355 992	631 296
Tentlingen.....	234 244	89 053	531 505	39 449	158 991	263 693
Überstorf.....	362 635	135 655	1 113 102	156 274	351 883	379 767
Wännewil-Flam.	1 090 597	332 799	2 787 302	1 126 212	760 913	739 776
Zumholz.....	70 767	17 714	117 828	8 752	51 341	58 110

<sup>1</sup>Explications, voir page 412 / Erläuterungen siehe Seite 412

## Détail des charges des communes (classification fonctionnelle)<sup>1</sup>, en francs, en 1991

Detail des Aufwandes der Gemeinden (funktionale Gliederung)<sup>1</sup>, in Franken, 1991

Transports	Environnement	Economie	Finances <sup>3</sup>	Autres finances <sup>4,7</sup> Différence d'arrondis	Commune
Verkehr	Umwelt	Volks- wirtschaft	Finanzen <sup>3</sup>	Übrige Finanzen <sup>4,7</sup> Rundungs- differenzen	Gemeinde
36 283	120 079	49 906	180 265	25 447	Noréaz
10 128	33 031	21 307	21 120	5 458	Oberried
24 142	154 027	18 785	97 473	4 292	Onnens
52 977	19 209	6 879	17 368	40 098	Pierrafortscha
51 944	82 943	8 043	78 614	34 457	Ponthaux
5 435	26 697	38 233	7 036	97 106	Posat
80 418	161 166	49 018	193 358	121 619	Posieux
106 596	215 049	2 665	194 997	267 726	Praroman
69 837	142 260	118 071	324 965	133 681	Prez-v.-Noréaz
42 242	138 761	135 053	272 663	245 532	Rossens
19 795	30 847	41 032	49 102	84 146	Rueyres-St-Laur.
9 410	24 346	7 813	10 037	74 689	Senèdes
204 984	170 993	263 031	427 894	12 512	Treyvaux
17 956	36 700	96 137	115 926	16 509	Villarlod
2 866 687	2 992 149	134 424	2 149 816	4 609 464	Villars-sur-Glâne
35 584	33 898	23 456	64 463	47 665	Villarsel-le-Glx
2 901	7 433	484	72	53 432	Villarsel-s.-Marly
55 896	86 730	338 398	236 063	67 831	Vuistern.-Ogoz
8 783	20 377	9 750	9 493	15 492	Zénauva
<b>6 006 395</b>	<b>8 576 760</b>	<b>1 670 159</b>	<b>12 392 732</b>	<b>6 861 407</b>	<b>Singine / Sense</b>
159 446	211 889	5 437	209 307	157 947	Alterswil
390 900	460 616	1 200	610 715	18 979	Bösingen
28 224	60 155	1 389	168 425	43 300	Brünisried
993 600	1 299 587	63 408	1 863 584	1 241 838	Düdingen
159 659	238 407	27 097	339 409	11 616	Giffers
105 558	217 650	9 712	31 621	284 485	Heitenried
75 068	146 579	242 398	282 689	122 393	Oberschrot
402 190	867 096	751 857	1 507 116	107 808	Plaffeien
252 497	347 379	237 844	467 751	817 685	Plasselb
81 115	240 639	7 280	162 859	125 084	Rechthalten
451 789	482 438	7 561	684 852	58 352	St. Antoni
95 241	205 617	26 597	405 829	3 954	St. Silvester
120 117	239 645	7 310	217 261	355 591	St. Ursen
1 031 040	1 084 768	237 389	1 575 579	2 145 567	Schmitten
571 013	1 018 866	9 763	1 944 137	17 702	Tafers
72 216	354 042	11 116	174 697	230 352	Tentlingen
399 468	443 594	2 732	777 701	142 480	Überstorf
580 433	604 529	1 193	812 496	658 070	Wünnewil-Flam.
36 821	53 264	18 876	156 704	318 204	Zumholz

<sup>1,3,4,7</sup>Explications, voir page 412 / Erläuterungen siehe Seite 412

# Détail des charges des communes (classification fonctionnelle)<sup>1</sup>, en francs, en 1991

Detail des Aufwandes der Gemeinden (funktionale Gliederung)<sup>1</sup>, in Franken, 1991

Commune	Administration	Ordre public	Enseignement	Culture	Santé	Affaires sociales
Gemeinde	Verwaltung	Öffentliche Sicherheit	Bildung	Kultur	Gesundheit	Soziale Wohlfahrt
<b>Gruyère / Greyerz .....</b>	<b>16 339 449</b>	<b>4 735 972</b>	<b>18 510 426</b>	<b>6 916 134</b>	<b>6 765 267</b>	<b>17 022 070</b>
Albeuve .....	165 997	69 866	217 293	120 815	107 625	105 381
Avry-dt-Pont .....	124 695	27 772	178 258	66 622	60 981	440 465
Botterens .....	77 159	28 315	113 052	30 136	57 083	75 459
Broc .....	918 697	81 399	1 099 075	97 378	479 984	224 744
Le Bry .....	62 621	8 195	103 183	47 593	49 616	39 948
Bulle .....	8 652 465	1 877 852	7 149 706	4 245 288	2 027 990	10 562 600
Cerniat .....	89 643	33 684	106 978	12 526	77 422	93 211
Charmey .....	617 188	339 127	654 895	482 224	273 287	291 684
Châtel-s.-Montsal. ....	116 252	9 129	77 868	38 530	39 564	42 530
Corbières .....	71 354	13 070	151 595	117 702	75 577	76 355
Crésuz .....	159 198	57 539	128 529	43 960	51 062	61 653
Echarlens .....	88 279	44 666	151 802	18 058	75 729	66 201
Enney .....	195 882	43 831	227 529	30 066	107 747	72 477
Estavannens .....	119 002	19 670	107 929	7 724	63 349	34 289
Grandvillard .....	197 247	42 099	212 227	27 657	109 557	102 019
Gruyères .....	633 498	113 895	776 019	266 646	275 739	1 080 758
Gumefens .....	174 243	94 194	261 412	139 842	87 867	94 578
Hauteville .....	61 904	80 445	113 943	19 585	65 115	57 580
Jaun .....	238 196	106 971	481 520	177 982	145 478	108 536
Lessoc .....	80 446	18 882	56 973	10 644	48 112	37 338
Marsens .....	224 638	59 725	484 447	185 127	141 863	102 294
Maules .....	75 282	7 026	69 440	17 412	38 461	21 765
Montbovon .....	62 517	18 123	76 131	5 768	50 342	45 081
Morlon .....	87 609	35 665	228 401	14 354	82 733	77 534
Neirivue .....	151 318	39 282	119 991	70 276	62 830	63 871
Le Pâquier .....	293 006	35 443	383 447	155 359	162 515	136 287
Pont-la-Ville .....	65 216	61 549	191 166	6 120	74 323	31 247
Riaz .....	335 018	147 524	703 246	71 783	259 894	225 868
La Roche .....	321 603	70 308	492 946	103 363	204 516	139 183
Romanens .....	44 501	15 463	53 505	6 022	46 473	32 353
Rueyres-Treyf. ...	23 411	7 439	37 272	12 381	24 345	17 188
Sâles .....	96 752	222 462	165 734	17 455	88 621	58 272
Sorens .....	249 881	46 568	202 693	37 928	119 838	78 247
La Tour-de-Trême	761 309	377 640	1 620 432	116 442	543 027	495 144
Vaulruz .....	155 238	163 874	253 288	20 455	194 534	64 466
Villarbeney .....	23 548	3 273	25 890	8 884	13 704	6 155
Villars-sous-Mont	49 561	23 404	42 994	17 767	22 089	46 847
Villarvolard .....	41 612	14 599	77 238	4 438	39 090	27 577
Vuadens .....	349 881	213 390	790 398	8 251	272 965	1 648 060
Vuippens .....	83 582	62 614	121 981	35 571	44 220	36 825

<sup>1</sup>Explications, voir page 412 / Erläuterungen siehe Seite 412

# Détail des charges des communes (classification fonctionnelle)<sup>1</sup>, en francs, en 1991

Detail des Aufwandes der Gemeinden (funktionale Gliederung)<sup>1</sup>, in Franken, 1991

Transports	Environnement	Economie	Finances <sup>3</sup>	Autres finances <sup>4,7</sup> Différence d'arrondis	Commune
Verkehr	Umwelt	Volks- wirtschaft	Finanzen <sup>3</sup>	Übrige Finanzen <sup>4,7</sup> Rundungs- differenzen	Gemeinde
<b>13 576 392</b>	<b>14 941 969</b>	<b>24 061 786</b>	<b>17 681 224</b>	<b>22 404 804</b>	<b>Gruyère / Greyerz</b>
66 071	128 875	133 038	260 630	151 207	Albeuve
28 113	247 566	118 827	43 875	151 904	Avry-dt-Pont
11 599	65 299	2 198	261 500	1 786	Botterens
407 356	781 421	352 413	724 458	892 642	Broc
31 886	124 313	32 518	83 568	181 800	Le Bry
8 649 964	6 247 008	17 857 481	6 960 058	10 989 574	Bulle
47 963	105 608	57 816	227 099	27 937	Cerniat
451 144	959 230	657 571	681 987	1 112 344	Charmey
45 010	57 683	54 475	337 789	9 116	Châtel-s.-Montsal.
44 634	149 969	52 983	115 340	114 838	Corbières
59 050	91 959	45 628	129 842	15 319	Crésuz
31 694	79 860	34 900	90 759	116 734	Echarlens
83 004	173 094	232 018	244 630	211 952	Enney
46 499	53 829	151 713	130 094	11 154	Estavannens
89 481	124 841	271 534	231 756	29 158	Grandvillard
688 584	933 947	369 288	868 672	218 277	Gruyères
60 757	129 973	142 429	82 844	4 168 681	Gumefens
44 479	108 151	81 350	72 168	115 428	Hauteville
285 338	290 078	296 013	351 594	33 312	Jaun
30 833	49 818	772 917	40 289	14 575	Lessoc
81 303	173 812	43 187	190 410	426 658	Marsens
25 400	43 091	118 772	20 824	41 403	Mauls
55 940	106 168	54 166	96 464	29 980	Montbovon
41 969	151 758	184 225	206 739	11 310	Morlon
43 334	102 017	152 639	239 624	77 950	Neirivue
293 111	223 432	113 259	821 039	184 183	Le Pâquier
34 951	75 642	16 536	220 435	130 027	Pont-la-Ville
287 791	803 958	150 051	304 688	570 148	Riaz
168 328	196 775	238 075	545 136	361 164	La Roche
26 119	32 219	34 991	19 193	23 744	Romanens
12 655	20 235	4 729	59 470	94 437	Rueyres-Treyf.
47 519	107 864	57 841	74 205	109 501	Sâles
136 221	216 147	137 952	257 923	11 828	Sorens
592 020	935 730	319 435	1 415 596	618 662	La Tour-de-Trême
114 309	197 438	274 360	129 732	44 081	Vaulruz
5 385	44 533	1 875	11 623	37 326	Villarbeney
11 638	87 640	118 450	275 638	511 555	Villars-sous-Mont
72 439	120 593	10 234	95 726	164 098	Villarvolard
306 027	335 640	295 624	716 175	29 825	Vuadens
16 474	64 755	18 275	41 632	359 186	Vuippens

<sup>1,3,4,7</sup>Explications, voir page 412 / Erläuterungen siehe Seite 412

# Détail des charges des communes (classification fonctionnelle)<sup>1</sup>, en francs, en 1991

Detail des Aufwandes der Gemeinden (funktionale Gliederung)<sup>1</sup>, in Franken, 1991

Commune	Administration	Ordre public	Enseignement	Culture	Santé	Affaires sociales
Gemeinde	Verwaltung	Öffentliche Sicherheit	Bildung	Kultur	Gesundheit	Soziale Wohlfahrt
<b>Lac / See .....</b>	<b>6 206 934</b>	<b>2 887 051</b>	<b>19 097 084</b>	<b>3 515 241</b>	<b>5 364 838</b>	<b>5 965 116</b>
Agriswil .....	38 663	6 706	55 584	9 723	25 991	26 293
Barberêche.....	89 925	46 499	304 592	26 260	88 819	89 907
Bas-Vully .....	284 790	158 408	818 415	27 160	285 829	268 870
Büchslen .....	37 353	14 965	61 646	7 227	23 434	33 044
Cordast.....	94 987	23 218	280 298	42 537	104 269	56 913
Cormérod .....	29 573	18 336	77 878	10 197	28 585	27 203
Corsalettes.....	9 652	2 393	63 458	1 012	14 770	12 678
Courgevau.....	186 948	43 145	579 752	42 979	194 115	157 784
Courlevon.....	45 371	25 652	115 795	1 780	48 794	32 461
Cournillens .....	57 775	38 481	129 968	5 876	49 483	35 417
Courtaman .....	237 690	135 805	809 596	56 780	174 331	151 332
Courtepin.....	409 730	82 296	1 360 384	142 378	269 551	320 302
Courtion.....	70 880	15 540	107 158	4 175	43 911	37 374
Cressier.....	106 793	32 628	302 857	23 966	104 835	125 324
Fräschels.....	103 512	63 764	193 619	3 053	75 260	114 114
Galmiz .....	105 335	53 723	330 383	3 735	112 196	114 279
Gempenach.....	47 892	28 285	138 521	4 204	50 947	36 506
Greg .....	60 155	99 011	113 910	4 175	23 171	82 999
Gurmels.....	273 839	100 093	716 230	81 879	288 364	85 981
Guschelmuth.....	72 995	15 329	160 824	15 533	47 522	53 769
Haut-Vully.....	281 908	157 676	593 008	15 594	206 778	206 280
Jeuss.....	72 075	21 376	147 776	8 993	57 679	44 479
Kerzers.....	965 405	233 324	2 902 361	448 071	679 962	841 544
Kleinbösing.....	86 661	28 477	264 047	9 833	76 843	44 019
Kleingurmels.....	45 787	4 508	72 394	4 078	25 657	25 387
Liebstorf.....	108 080	27 653	374 960	15 991	121 108	92 003
Lurtigen .....	40 293	8 811	126 803	4 806	39 491	32 866
Meyriez.....	176 126	20 267	246 247	18 542	101 779	80 804
Misery.....	62 842	30 600	317 158	10 204	84 743	150 625
Muntelier .....	264 910	59 155	539 079	269 656	195 770	159 676
Murten .....	1 205 647	1 038 531	5 557 745	2 117 665	1 286 556	1 997 195
Ried.....	188 765	95 568	348 638	7 112	118 603	139 275
Salvenach .....	69 823	19 093	181 602	1 433	78 398	59 423
Ulmiz .....	92 316	15 755	129 203	46 236	63 254	41 711
Villarepos .....	89 377	97 902	187 327	7 865	81 102	91 763
Wallenbuch.....	29 025	12 925	77 533	554	24 845	21 433
Wallenried.....	64 036	11 153	310 335	13 979	68 093	74 083

<sup>1</sup>Explications, voir page 412 / Erläuterungen siehe Seite 412



## Détail des charges des communes (classification fonctionnelle)<sup>1</sup>, en francs, en 1991

Detail des Aufwandes der Gemeinden (funktionale Gliederung)<sup>1</sup>, in Franken, 1991

Transports	Environnement	Economie	Finances <sup>3</sup>	Autres finances <sup>4,7</sup> Différence d'arrondis	Commune
Verkehr	Umwelt	Volks- wirtschaft	Finanzen <sup>3</sup>	Übrige <sup>4,7</sup> Finanzen <sup>4,7</sup> Rundungs- differenzen	Gemeinde
<b>4 355 875</b>	<b>8 672 349</b>	<b>2 451 466</b>	<b>10 609 903</b>	<b>5 029 020</b>	<b>Lac / See</b>
6 983	76 384	12 193	64 093	33 618	Agriswil
53 885	96 434	4 500	146 026	63 941	Barberêche
321 373	706 972	9 097	785 459	197 636	Bas-Vully
5 222	29 637	53 024	7 880	34 625	Büchslen
103 999	119 558	50 105	184 466	182 959	Cordast
10 718	43 408	17 384	98 799	7 663	Cormérod
1 259	7 722	468	42 643	6 342	Corsalettes
121 176	251 513	101 548	330 735	70 488	Courgevaux
23 701	62 687	38 392	39 756	58 071	Courlevon
27 069	46 028	13 234	101 558	11 877	Cournillens
89 742	204 756	16 071	288 891	174 964	Courtaman
133 179	967 848	32 495	662 361	19 446	Courtepin
11 892	76 997	16 579	58 605	32 423	Courtion
73 911	177 980	111 167	133 973	97 723	Cressier
61 710	124 418	3 129	29 813	153 554	Fräschels
215 507	160 877	22 879	44 810	20 037	Galmiz
7 801	113 706	13 083	67 368	2 336	Gempenach
11 852	74 570	20 337	124	74 840	Greng
178 402	289 911	107 010	395 159	37 653	Gurmels
15 990	83 689	25 877	55 321	53 390	Guschelmuth
137 929	416 968	50 768	242 474	336 242	Haut-Vully
13 077	77 437	15 628	38 506	101 191	Jeuss
479 459	1 011 564	259 381	2 023 726	130 244	Kerzers
45 616	99 995	13 607	53 333	16 937	Kleinbösingens
8 599	47 993	1 248	38 337	2 470	Kleingurmels
37 954	133 089	20 150	151 017	6 488	Liebistorf
14 114	39 750	19 976	44 898	668	Lurtigen
41 285	224 915	8 415	399 669	110 756	Meyriez
37 927	105 006	35 058	219 529	3 173 660	Misery
118 062	350 609	8 667	15 754	81 153	Muntelier
1 740 534	1 785 327	1 103 057	3 170 727	- 602 306	Murten
74 806	300 169	40 834	356 651	148 837	Ried
35 839	57 652	71 298	69 834	5 454	Salvenach
23 290	79 694	44 907	64 315	66 404	Ulmiz
53 502	148 880	70 913	107 459	7 665	Villarepos
1 950	31 092	13 708	28 651	79 967	Wallenbuch
16 561	47 114	5 279	47 183	29 604	Wallenried

1,3,4,7 Explications, voir page 412 / Erläuterungen siehe Seite 412

## Détail des charges des communes (classification fonctionnelle)<sup>1</sup>, en francs, en 1991

Detail des Aufwandes der Gemeinden (funktionale Gliederung)<sup>1</sup>, in Franken, 1991

Commune	Administration	Ordre public	Enseignement	Culture	Santé	Affaires sociales
Gemeinde	Verwaltung	Öffentliche Sicherheit	Bildung	Kultur	Gesundheit	Soziale Wohlfahrt
<b>Glâne / Glane ..</b>	<b>3 838 838</b>	<b>1 958 300</b>	<b>8 065 274</b>	<b>1 320 515</b>	<b>3 354 631</b>	<b>2 879 614</b>
Auboranges .....	37 237	8 642	46 498	1 436	36 172	15 899
Berlens .....	43 186	6 708	97 299	4 616	28 735	45 037
Billens .....	73 926	31 980	160 488	18 892	72 019	50 646
Bionnens .....	11 472	5 156	20 528	4 063	11 175	8 353
Blessens .....	19 541	1 350	29 067	400	16 630	11 799
Chapelle .....	44 182	14 178	70 245	1 335	38 668	15 336
Le Châtelard .....	54 875	8 915	122 012	7 254	58 258	49 047
Châtonnaye .....	88 336	24 423	168 595	10 305	84 781	97 184
Chavannes-Forts	55 436	16 128	115 990	52 615	71 902	45 255
Chav.-s.-Orson..	37 591	25 607	75 597	1 370	45 656	30 078
Les Ecasseys ....	9 509	2 083	14 885	7 402	9 121	7 187
Ecublens .....	55 035	20 226	70 575	4 539	36 614	36 205
Esmonts .....	30 384	15 459	49 345	4 664	24 616	21 075
Estévenens .....	29 551	5 628	47 993	3 521	24 529	17 984
Gillarens .....	38 766	14 104	64 073	1 338	27 762	18 597
Grangettes .....	35 926	26 761	69 985	2 128	25 401	27 093
Hennens .....	23 664	8 134	37 517	5 556	19 865	19 247
La Joux .....	66 761	17 954	111 466	9 041	61 079	43 942
Lieffrens .....	15 040	2 628	14 734	170	6 847	8 577
Lussy .....	63 036	15 669	151 593	9 087	72 948	42 727
La Magne .....	12 743	757	9 986	2 837	6 265	5 089
Massonnens .....	59 159	16 006	139 671	6 204	77 728	51 003
Mézières .....	88 875	35 101	231 997	28 053	114 672	93 836
Middes .....	72 459	17 841	129 534	6 268	68 239	46 734
Montet .....	38 863	16 142	65 103	6 221	33 126	26 692
Mossel .....	28 348	10 802	61 679	24 699	27 099	20 064
La Neirigue .....	11 386	1 820	18 016	1 783	10 101	7 955
Orsonnens .....	59 158	9 697	85 660	5 458	54 064	32 538
Prez-v.-Siviriez ..	43 317	32 012	76 308	54 588	51 339	25 621
Promasens .....	39 160	23 507	90 647	3 466	44 047	33 863
Romont .....	1 170 792	726 765	3 175 206	728 897	1 005 417	896 152
Rue .....	93 745	17 019	231 205	8 446	100 633	99 425
Siviriez .....	207 185	98 589	353 392	122 930	167 270	178 252
Sommentier .....	31 125	12 785	55 367	4 618	30 083	22 287
Torny-le-Grand..	57 629	66 140	145 397	10 592	62 843	51 221
Ursy .....	177 892	42 957	267 676	30 431	112 107	119 441
Vauderens .....	105 658	47 274	140 423	16 206	69 344	56 405
Villaraboud .....	57 190	11 711	87 290	3 030	51 243	36 514

<sup>1</sup>Explications, voir page 412 / Erläuterungen siehe Seite 412

## Détail des charges des communes (classification fonctionnelle)<sup>1</sup>, en francs, en 1991

Detail des Aufwandes der Gemeinden (funktionale Gliederung)<sup>1</sup>, in Franken, 1991

Transports	Environnement	Economie	Finances <sup>3</sup>	Autres finances <sup>4,7</sup> Différence d'arrondis	Commune
Verkehr	Umwelt	Volks- wirtschaft	Finanzen <sup>3</sup>	Übrige Finanzen <sup>4,7</sup> Rundungs- differenzen	Gemeinde
<b>2 266 269</b>	<b>4 129 636</b>	<b>1 925 008</b>	<b>6 274 248</b>	<b>6 190 240</b>	<b>Glâne / Glane</b>
9 686	15 361	14 438	110 337	117 352	Auboranges
12 724	24 869	7 165	16 274	31 058	Berlens
45 022	60 617	28 985	76 001	92 414	Billens
5 390	3 798	6 016	22 996	10 062	Bionnens
13 127	4 658	4 554	13 803	33 620	Blessens
17 995	23 953	8 539	70 892	103 544	Chapelle
67 871	15 423	51 608	158 316	-	Le Châtelard
54 209	89 959	74 633	167 817	164 832	Châtonnaye
25 843	19 392	73 642	49 602	- 7 753	Chavannes-Forts
15 980	10 372	15 740	97 757	- 8 145	Chav.-s.-Orson.
8 707	11 562	13 045	6 460	180	Les Ecasseys
18 338	34 752	11 107	109 628	281 574	Ecublens
16 744	18 660	14 745	57 661	362	Esmonts
15 144	5 893	7 947	37 908	7 117	Estévenens
15 778	26 036	7 091	69 048	29 504	Gillarens
17 405	11 444	16 992	41 725	50 540	Grangettes
7 158	6 462	19 795	53 868	- 6 494	Hennens
39 251	40 781	42 880	107 099	- 10 992	La Joux
7 007	6 276	11 568	1 553	6 916	Lieffrens
30 931	25 798	34 281	59 594	27 923	Lussy
5 071	7 508	159	4 382	- 4 300	La Magne
21 902	24 627	35 091	181 304	62 959	Massonnens
36 701	62 052	67 335	157 304	104 955	Mézières
27 223	47 007	123 200	49 440	151 649	Middes
19 383	41 836	11 020	23 568	120 484	Montet
12 975	11 785	3 124	35 170	146 865	Mossel
2 122	1 534	5 412	8 177	9 890	La Neirigue
21 544	21 481	50 553	115 470	34 148	Orsonnens
30 071	7 510	60 320	115 629	116 358	Prez-v.-Siviriez
16 289	29 997	3 832	78 801	- 18 810	Promasens
962 806	2 604 241	472 238	2 671 280	2 401 799	Romont
51 486	141 205	51 713	128 156	- 7 379	Rue
122 775	123 287	63 565	130 936	6 641	Siviriez
22 241	18 916	16 075	54 895	66 419	Sommentier
26 830	60 973	43 047	74 642	236 660	Torny-le-Grand
62 244	70 609	16 192	183 877	89 066	Ursy
40 945	64 710	46 742	105 678	934 212	Vauderens
23 586	20 937	13 588	43 066	89 697	Villaraboud

<sup>1,3,4,7</sup>Explications, voir page 412 / Erläuterungen siehe Seite 412

## Détail des charges des communes (classification fonctionnelle)<sup>1</sup>, en francs, en 1991

Detail des Aufwandes der Gemeinden (funktionale Gliederung)<sup>1</sup>, in Franken, 1991

Commune	Administration	Ordre public	Enseignement	Culture	Santé	Affaires sociales
Gemeinde	Verwaltung	Öffentliche Sicherheit	Bildung	Kultur	Gesundheit	Soziale Wohlfahrt
Villargiroud .....	57 361	287 513	70 423	3 565	22 804	40 599
Villariaz.....	58 772	12 399	128 333	4 612	56 319	25 897
Villarimboud .....	71 107	24 857	132 239	10 202	94 596	51 230
Villarsiviriaux .....	77 838	31 630	62 690	7 284	35 342	37 115
Villaz-St-Pierre ..	229 652	52 658	454 085	58 331	137 259	212 991
Vuarmarens.....	65 986	29 007	102 665	15 607	57 979	43 934
Vuist.-dt-Romont	89 984	61 578	211 797	6 455	91 934	53 488
<b>Broye / Broye ..</b>	<b>4 878 814</b>	<b>1 328 334</b>	<b>10 827 643</b>	<b>1 699 516</b>	<b>4 110 935</b>	<b>3 505 364</b>
Aumont.....	80 639	9 319	150 770	3 216	88 600	61 703
Autavaux .....	29 824	5 635	78 886	4 561	30 421	21 685
Bollion .....	24 380	15 187	42 732	1 356	19 357	11 263
Bussy .....	35 643	9 836	103 399	42 945	47 562	39 727
Châbles .....	108 374	88 503	197 489	6 108	111 781	52 869
Chandon.....	14 724	6 529	37 517	8 416	19 322	13 160
Chapelle .....	13 769	2 304	40 096	1 358	16 945	9 600
Châtillon .....	44 818	9 458	101 775	6 110	38 757	43 622
Cheiry.....	49 328	58 157	93 798	719	49 516	42 757
Cheyres.....	251 358	32 220	305 817	32 336	123 513	103 423
Cugy.....	261 068	35 378	437 502	217 053	192 342	183 682
Delley .....	233 164	51 510	234 923	50 324	78 594	49 739
Domdidier.....	358 242	90 584	1 629 240	227 440	398 802	239 763
Dompierre .....	108 835	45 425	240 180	15 132	100 037	51 995
Estavayer-le-Lac	880 773	355 088	2 711 361	481 644	937 246	1 112 032
Fétigny .....	104 697	15 940	211 863	10 988	100 014	64 244
Font.....	62 934	15 934	111 893	4 758	62 551	32 275
Forel.....	55 475	8 334	101 326	9 811	51 040	33 529
Franex.....	25 250	3 749	21 814	100	9 381	7 755
Frasses .....	33 574	5 604	57 555	100	31 072	21 095
Gletterens.....	249 227	23 558	210 683	41 453	68 387	55 417
Granges-de-Vesin	18 505	24 419	32 813	3 700	20 288	13 715
Léchelles .....	106 504	25 017	170 821	49 127	70 917	59 680
Lully.....	60 015	10 360	138 072	43 063	67 231	57 646
Mannens-Grands.	75 508	13 716	207 897	8 344	82 613	67 791
Ménières .....	60 547	9 313	203 547	1 969	74 869	43 602
Montagny-la-Ville	71 157	47 685	177 464	17 380	90 747	63 367
Montagny-Monts	252 062	46 606	610 251	49 595	179 324	181 501

<sup>1</sup>Explications, voir page 412 / Erläuterungen siehe Seite 412

## Détail des charges des communes (classification fonctionnelle)<sup>1</sup>, en francs, en 1991

Detail des Aufwandes der Gemeinden (funktionale Gliederung)<sup>1</sup>, in Franken, 1991

Transports	Environnement	Economie	Finances <sup>3</sup>	Autres finances <sup>4,7</sup> Différence d'arrondis	Commune
Verkehr	Umwelt	Volks- wirtschaft	Finanzen <sup>3</sup>	Übrige Finanzen <sup>4,7</sup> Rundungsdifferenzen	Gemeinde
25 016	18 210	58 900	59 264	206 619	Villargiroud
19 143	35 077	28 985	19 931	47 328	Villariaz
25 223	63 655	35 860	129 078	75 245	Villarboud
15 112	21 332	53 608	98 913	9 108	Villarsiviriaux
113 807	92 859	144 995	333 779	71 288	Villaz-St-Pierre
17 332	40 300	40 361	66 569	68 955	Vuarmarens
100 132	41 922	14 322	76 600	246 770	Vuist.-dt-Romont
<b>3 286 727</b>	<b>6 221 224</b>	<b>2 415 219</b>	<b>9 992 855</b>	<b>4 452 457</b>	<b>Broye / Broye</b>
70 616	58 141	39 003	266 819	17 017	Aumont
9 659	23 702	709	35 130	4 751	Autavaux
7 191	19 470	1 988	18 781	96 265	Bollion
41 728	34 744	709	101 084	- 1 870	Bussy
30 967	46 409	33 336	83 304	187 525	Châbles
12 115	2 901	1 160	78 467	46 959	Chandon
6 714	2 975	1 035	62 754	996	Chapelle
7 718	54 495	12 865	135 183	48 805	Châtillon
43 204	29 371	25 092	22 489	104 544	Cheiry
99 106	224 593	29 805	395 120	- 107 787	Cheyres
125 793	299 772	66 370	416 039	38 882	Cugy
979 193	163 841	1 497 944	597 907	531 961	Delley
404 530	558 669	60 570	912 262	118 104	Domdidier
129 650	55 885	25 231	222 517	2 644	Dompierre
290 606	2 661 040	183 124	2 864 419	489 357	Estavayer-le-Lac
80 755	63 326	18 457	135 998	261 599	Fétigny
22 592	39 239	7 315	147 802	10 214	Font
14 188	18 091	3 930	100 749	175 419	Forel
8 315	25 814	4 232	98 293	2 267	Franex
8 061	38 317	1 185	38 752	30 797	Frasses
58 543	229 329	13 540	250 678	- 61 165	Gletterens
10 856	75 297	17 550	77 189	215 095	Granges-de-Vesin
33 596	54 548	12 138	305 150	330 706	Léchelles
41 045	78 001	5 477	198 764	56 498	Lully
19 441	27 842	3 952	109 453	119 436	Mannens-Grands.
19 920	26 522	9 484	180 098	298 991	Ménières
64 219	117 837	1 318	138 501	104 151	Montagny-la-Ville
141 147	254 380	3 997	269 750	16 970	Montagny-Monts

<sup>1,3,4,7</sup>Explications, voir page 412 / Erläuterungen siehe Seite 412

# Détail des charges des communes (classification fonctionnelle)<sup>1</sup>, en francs, en 1991

Detail des Aufwandes der Gemeinden (funktionale Gliederung)<sup>1</sup>, in Franken, 1991

Commune	Administration	Ordre public	Enseignement	Culture	Santé	Affaires sociales
Gemeinde	Verwaltung	Öffentliche Sicherheit	Bildung	Kultur	Gesundheit	Soziale Wohlfahrt
Montbrelloz.....	31 004	9 854	57 119	3 198	41 334	30 219
Montet .....	107 139	4 711	133 307	7 131	73 448	49 153
Morens .....	33 321	2 994	54 018	20 583	28 260	25 171
Murist .....	85 690	13 555	165 162	2 910	82 918	56 823
Nuvilly.....	53 608	11 331	127 597	1 063	59 017	44 835
Portalban.....	119 341	51 992	93 608	25 338	41 348	38 343
Praratoud .....	15 309	2 154	39 573	470	13 869	6 524
Prévondavaux ...	12 514	1 006	36 827	-	12 665	10 831
Rueyres-les-Prés	62 868	8 745	91 329	44 831	41 571	34 284
Russy .....	33 883	14 114	60 226	15 069	37 267	14 638
St-Aubin .....	329 147	66 879	623 085	131 371	231 437	220 348
Seiry .....	49 491	6 449	63 952	2 911	25 433	17 827
Sévaz .....	38 410	8 970	68 538	39 462	29 764	26 033
Surpierre .....	33 071	10 468	119 716	5 694	43 455	41 858
Vallon .....	48 592	6 436	107 153	4 529	49 307	22 424
Vesin .....	50 787	16 901	117 820	37 092	52 417	44 101
Villeneuve.....	53 915	20 782	134 122	16 958	51 684	45 326
Vuissens.....	50 330	5 625	73 007	1 800	34 512	37 989
<b>Veveyse /</b>						
<b>Vivisbach.....</b>	<b>3 478 167</b>	<b>1 405 109</b>	<b>5 278 548</b>	<b>1 853 478</b>	<b>2 385 648</b>	<b>1 981 542</b>
Attalens .....	696 078	79 117	1 099 747	208 584	511 788	310 749
Besencens .....	38 693	22 209	39 577	2 161	19 435	16 777
Bossonnens .....	163 724	22 709	352 412	87 381	176 035	139 195
Bouloz .....	53 740	26 874	78 133	36 529	31 564	42 195
Châtel-St-Denis.	1 769 393	879 310	2 058 777	1 178 536	938 066	849 823
Le Crêt .....	48 398	24 476	116 134	42 386	65 012	50 294
Fiaugères .....	38 723	8 251	58 029	1 160	29 976	25 784
Granges .....	129 752	26 816	404 988	71 211	145 304	107 313
Grattavache.....	24 713	11 274	73 951	13 740	28 699	22 737
Pont.....	26 113	18 054	52 079	20 109	30 034	26 809
Porsel .....	56 257	27 462	94 517	42 110	40 072	56 173
Progens.....	38 040	107 459	64 601	37 088	33 742	47 292
Remaufens.....	138 862	30 940	302 570	51 064	102 316	116 636
St-Martin.....	85 520	27 739	137 118	34 188	67 151	53 964
Semsaales .....	170 161	92 419	345 915	27 231	166 454	115 801

<sup>1</sup>Explications, voir page 412 / Erläuterungen siehe Seite 412

## Détail des charges des communes (classification fonctionnelle)<sup>1</sup>, en francs, en 1991

Detail des Aufwandes der Gemeinden (funktionale Gliederung)<sup>1</sup>, in Franken, 1991

Transports	Environnement	Economie	Finances <sup>3</sup>	Autres finances <sup>4,7</sup> Différence d'arrondis	Commune
Verkehr	Umwelt	Volks- wirtschaft	Finanzen <sup>3</sup>	Übrige Finanzen <sup>4,7</sup> Rundungs- differenzen	Gemeinde
14 580	35 402	893	39 698	122 425	Montbrelloz
19 984	75 607	16 161	149 341	41 673	Montet
3 181	13 628	1 742	44 720	44 257	Morens
35 678	68 810	15 993	102 515	167 220	Murist
26 815	53 327	32 533	89 994	11 072	Nuvilly
23 133	84 156	50	173 676	176 682	Portalban
7 974	1 668	356	2 405	- 1 800	Praratoud
9 524	3 512	10 635	4 003	1 367	Prévondavaux
22 967	37 169	10 059	153 621	16 832	Rueyres-les-Prés
8 970	19 653	19 684	74 268	16 293	Russy
189 739	334 205	23 785	133 635	330 486	St-Aubin
7 829	14 905	22 159	51 519	7 011	Seiry
11 952	21 004	7 180	154 737	114 773	Sévaz
29 920	43 824	80 745	116 402	41 270	Surpierre
21 674	36 766	2 041	36 463	123 698	Vallon
36 864	36 928	26 106	56 602	62 263	Vesin
16 485	38 912	20 529	265 263	- 36 505	Villeneuve
17 990	17 197	43 052	80 541	74 309	Vuissens
<b>3 310 129</b>	<b>4 020 167</b>	<b>1 608 529</b>	<b>4 374 348</b>	<b>2 669 415</b>	<b>Veveyse / Vivisbach</b>
321 932	650 137	189 306	878 051	20 570	Attalens
8 242	18 388	8 396	39 521	108 957	Besencens
54 886	222 359	70 496	146 148	99 215	Bossonnens
27 827	50 730	26 796	67 544	43 255	Bouloz
2 379 004	2 144 490	641 115	1 602 984	828 605	Châtel-St-Denis
23 189	66 775	26 450	309 881	79 882	Le Crêt
28 588	39 232	16 211	76 366	17 127	Fiaugères
148 703	183 922	63 497	126 800	268 583	Granges
22 055	37 008	1 207	40 560	17 211	Grattavache
9 637	13 719	18 006	49 177	47 747	Pont
26 635	73 622	32 768	54 948	181 307	Porsel
16 612	34 363	2 014	87 823	58 603	Progens
58 198	69 826	86 995	266 922	43 566	Remaufens
51 054	121 426	7 907	209 981	76 967	St-Martin
133 567	294 170	417 365	417 642	777 820	Semsalet

<sup>1,3,4,7</sup>Explications, voir page 412 / Erläuterungen siehe Seite 412

## Détail des produits des communes (classification fonctionnelle)<sup>1</sup>, en francs, en 1991

Detail der Erträge der Gemeinden (funktionale Gliederung)<sup>1</sup>, in Franken, 1991

Commune	Administration	Ordre public	Enseignement	Culture	Santé	Affaires sociales	Transports
Gemeinde	Verwaltung	Öffentliche Sicherheit	Bildung	Kultur	Gesundheit	Soziale Wohlfahrt	Verkehr
<b>Canton / Kanton</b>	<b>30 791 443</b>	<b>15 029 672</b>	<b>12 742 867</b>	<b>7 106 016</b>	<b>1 221 284</b>	<b>18 038 968</b>	<b>13 372 891</b>
<b>Sarine / Saane ...</b>	<b>16 404 012</b>	<b>4 366 587</b>	<b>4 969 949</b>	<b>2 589 970</b>	<b>428 040</b>	<b>4 097 551</b>	<b>3 513 282</b>
Arconciel.....	3 358	82 380	2 010	500	2 794	951	21 565
Autafond.....	249	450	7 854	-	-	-	-
Autigny.....	7 854	6 784	23 675	21 391	3 666	3 438	91
Avry-sur-Matran.	39 718	101 651	13 127	7 038	919	447	3 466
Belfaux.....	28 949	154 794	71 895	31 155	1 128	46 953	7 182
Bonnefontaine ...	6 394	14 370	34 909	-	558	6 474	-
Chénens.....	7 168	92 863	2 531	3 388	4 378	-	-
Chésopelloz.....	3 086	1 032	-	1	595	45	-
La Corbaz.....	824	500	60	-	937	-	551
Corjolens.....	1 433	1 287	-	-	352	-	-
Cormagens.....	-	8 027	15 400	1 300	24	-	-
Corminboeuf.....	56 436	40 775	20 221	16 208	57	752	8 764
Corpataux.....	1 113	19 521	19 549	-	3 982	-	-
Corserrey.....	11 252	16 407	1 085	-	638	-	-
Cottens.....	14 821	57 486	5 727	4 185	2 401	46	-
Ecuwillens.....	10 505	31 672	531	6 136	1 955	2 016	39 011
Ependes.....	13 933	43 668	-	-	987	1 498	-
Essert.....	4 012	44 199	1 492	429	241	247	-
Estavayer-le-Glx	14 578	16 924	2 050	-	564	-	-
Farvagny-le-Gd..	21 260	179 303	-	-	8 909	3 647	5 718
Farvagny-le-Petit	751	17 547	1 770	-	669	-	-
Ferpicloz.....	559	7 589	24 268	-	631	499	-
Fribourg.....	11 781 176	2 217 134	3 700 541	1 302 078	199 060	3 051 216	2 469 630
Givisiez.....	68 580	97 235	8 620	13 238	-	-	6 410
Granges-Paccot.	57 608	107 379	29 006	17 023	4 115	9 488	193 176
Grenilles.....	2 267	4 581	2 636	-	932	-	46 874
Grolley.....	54 766	32 514	61 147	10 949	4 130	17	5 270
Lentigny.....	17 833	35 677	18 219	-	3 420	-	559
Lossy-Formang..	1 946	24 035	7 238	-	1 757	-	517
Lovens.....	903	1 200	5 500	-	305	-	-
Magnedens.....	999	1 068	16 999	500	103	-	-
Marly.....	2 771 315	130 807	321 101	982 700	63 516	171 950	620 930
Matran.....	222 052	22 258	800	6 005	2 097	-	3 745
Montévrax.....	3 206	6 492	44 125	-	243	-	-
Neyruz.....	156 854	118 073	21 893	4 750	1 882	7 578	547

<sup>1</sup>Explications, voir page 412 / Erläuterungen siehe Seite 412



## Détail des produits des communes (classification fonctionnelle)<sup>1</sup>, en francs, en 1991

Detail der Erträge der Gemeinden (funktionale Gliederung)<sup>1</sup>, in Franken, 1991

Environnement	Economie	Impôts directs <sup>5</sup>	Autres impôts	Finances <sup>3</sup>	Autres finances <sup>6,7</sup> Différence d'arrondis	Commune
Umwelt	Volks- wirtschaft	Direkte Steuern <sup>5</sup>	Übrige Steuern	Finanzen <sup>3</sup>	Übrige Finanzen <sup>6,7</sup> Rundungs- differenzen	Gemeinde
<b>49 258 468 37 180 474 351 849 266</b>			<b>93 969 356</b>	<b>33 844 302</b>	<b>41 621 157</b>	<b>Canton / Kanton</b>
<b>15 252 682</b>	<b>2 759 573</b>	<b>145 913 324</b>	<b>34 760 627</b>	<b>8 620 180</b>	<b>7 353 687</b>	<b>Sarine / Saane</b>
103 078	99 635	1 048 801	198 970	400 737	- 89 627	Arconciel
-	672	79 729	13 176	8	2 945	Autafond
71 700	77 602	786 113	152 819	172 895	137 869	Autigny
290 466	-	1 716 115	891 324	95 828	402 260	Avry-sur-Matran
210 447	52 817	3 527 473	850 997	129 913	598 778	Belfaux
95 688	31 073	578 878	161 331	99 311	15 462	Bonnefontaine
139 395	69 964	586 527	222 389	73 581	174 205	Chénens
8 451	9 040	195 827	34 940	4 030	40 583	Chésopeelloz
6 703	-	250 964	46 948	13 700	2 536	La Corbaz
10 278	6 012	97 519	90 527	52 754	6 463	Corjolens
37 209	11 826	175 581	37 889	139 971	118 717	Cormagens
183 314	19 672	3 117 366	509 280	108 884	- 202 465	Corminbœuf
48 600	26 497	788 461	179 821	68 505	73 704	Corpataux
42 302	70 981	285 960	104 252	54 932	- 67 960	Corserrey
143 231	75 019	1 560 327	370 362	80 831	- 142 486	Cottens
110 451	48 559	903 523	265 832	41 373	- 68 770	Ecuvillens
196 762	9 659	1 503 778	221 332	136 073	- 27 533	Ependes
24 592	18 586	519 691	64 963	20 090	- 39 281	Essert
20 132	52 278	197 817	29 043	63 276	- 4 411	Estavayer-le-Glx
353 501	72 584	1 051 907	243 880	192 512	- 54 097	Farvagny-le-Gd
21 003	23 159	338 855	37 169	16 533	- 33 637	Farvagny-le-Petit
40 829	6 772	781 100	57 058	127 311	- 171 504	Ferpicloz
7 802 974	-	67 677 206	14 662 901	3 548 358	7 827 498	Fribourg
377 840	21 774	3 503 312	1 429 938	499 580	- 80 368	Givisiez
202 062	1 232	5 400 781	2 093 467	645 944	- 1 799 118	Granges-Paccot
51	34 539	96 268	63 723	5 846	- 13 730	Grenilles
304 470	60 049	1 821 439	507 313	148 507	2 941	Grolley
107 330	89 391	765 864	244 283	30 709	149 558	Lentigny
13 584	10 568	403 069	81 343	15 663	- 62 095	Lossy-Formang.
22 395	76 391	242 966	70 554	6 478	14 946	Lovens
6 358	3 660	82 537	29 143	23 137	- 435	Magnedens
873 033	14 757	9 425 643	3 410 157	345 805	189 726	Marly
221 888	4 260	1 647 999	449 938	67 493	568 458	Matran
43 795	11 636	399 535	131 591	12 342	- 72 663	Montévraz
168 996	315 523	2 053 044	321 835	63 700	525 612	Neyruz

1,3,5,6,7 Explications, voir page 412 / Erläuterungen siehe Seite 412

## Détail des produits des communes (classification fonctionnelle)<sup>1</sup>, en francs, en 1991

Detail der Erträge der Gemeinden (funktionale Gliederung)<sup>1</sup>, in Franken, 1991

Commune	Administration	Ordre public	Enseignement	Culture	Santé	Affaires sociales	Transports
Gemeinde	Verwaltung	Öffentliche Sicherheit	Bildung	Kultur	Gesundheit	Soziale Wohlfahrt	Verkehr
Noréaz .....	6 388	18 341	42 491	6 180	1 648	11 550	-
Oberried .....	1 514	8 719	2 642	-	170	465	-
Onnens .....	8 312	71 512	31 492	-	1 561	-	1 938
Pierrafortscha... ..	1 314	2 067	1 018	-	76	-	19 066
Ponthaux .....	12 391	33 563	8 808	650	860	14 376	-
Posat .....	3 137	799	29 140	-	1 088	-	-
Posieux .....	10 685	62 810	20 997	18 245	4 713	47	995
Praroman .....	38 817	76 738	50 766	60 436	816	440	680
Prez-v.-Noréaz ..	22 059	60 228	28 025	-	2 352	3 080	-
Rossens .....	30 641	41 661	78 391	14 565	4 368	159	820
Rueyres-St-Laur.	1 747	1 381	6 500	1 945	1 358	-	-
Senèdes .....	2 221	1 343	2 475	300	526	274	-
Treyvaux .....	42 465	27 313	4 605	1 446	5 309	2 214	10 808
Villarlod .....	6 105	18 160	-	-	1 163	489	-
Villars-sur-Glâne	740 116	187 145	132 674	57 203	80 657	757 195	43 769
Villarsel-le-Glx..	2 358	3 291	7 800	-	670	-	-
Villarsel-s.-Marly	224	829	-	26	180	-	-
Vuistern.-Ogoz ..	84 310	3 949	31 209	-	2 515	-	1 200
Zénauva .....	1 450	9 056	4 937	-	65	-	-
<b>Singine / Sense</b>	<b>2 164 504</b>	<b>2 295 873</b>	<b>2 532 512</b>	<b>822 790</b>	<b>188 169</b>	<b>620 102</b>	<b>800 841</b>
Alterswil .....	71 524	16 729	51 907	-	14 486	-	-
Bösingen .....	85 921	160 254	55 802	9 335	14 221	30 745	42 963
Brünisried .....	11 019	27 388	18 423	-	-	-	2 000
Düdingen .....	267 377	314 225	592 123	15 578	38 266	150 876	184 445
Giffers .....	18 826	201 825	148 631	4 432	2 144	47 152	55 101
Heitenried .....	46 134	17 953	72 335	300	1 595	190	7 403
Oberschrot .....	25 567	2 585	39 788	2 035	-	7 530	4 038
Plaffeien .....	441 433	284 803	417 221	6 941	2 160	10 161	-
Plasselb .....	49 553	254 844	15 385	424	-	34 274	9 067
Rechthalten .....	28 415	81 886	60 048	-	3 054	91 087	3 440
St. Antoni .....	49 615	156 908	93 211	270	7 768	15 329	7 409
St. Silvester .....	7 498	31 026	17 248	314	9 207	6 118	-
St. Ursen .....	18 354	33 400	61 600	-	2 918	392	2 481
Schmitten .....	187 349	170 067	171 764	14 462	66 143	121 100	369 276
Tafers .....	560 953	67 330	343 741	-	-	-	-
Tentlingen .....	14 804	110 804	19 160	-	3 343	52 263	23 770
Überstorf .....	85 008	119 571	53 153	15 735	13 207	41 039	49 748
Wünnewil-Flam.	189 666	191 505	282 891	752 964	9 571	10 078	39 429
Zumholz .....	5 488	52 770	18 081	-	86	1 768	271

<sup>1</sup>Explications, voir page 412 / Erläuterungen siehe Seite 412

# Détail des produits des communes (classification fonctionnelle)<sup>1</sup>, en francs, en 1991

Detail der Erträge der Gemeinden (funktionale Gliederung)<sup>1</sup>, in Franken, 1991

Environnement	Economie	Impôts directs <sup>5</sup>	Autres impôts	Finances <sup>3</sup>	Autres finances <sup>6,7</sup> Différence d'arrondis	Commune
Umwelt	Volks- wirtschaft	Direkte Steuern <sup>5</sup>	Übrige Steuern	Finanzen <sup>3</sup>	Übrige Finanzen <sup>6,7</sup> Rundungs- differenzen	Gemeinde
84 791	31 873	598 256	145 000	75 652	- 85 579	Noréaz
19 344	21 689	116 829	40 664	15 365	- 8 637	Norberried
51 477	11 512	514 444	124 189	66 932	- 97 465	Onnens
5 503	4 672	325 583	37 611	14 464	63 487	Pierrafortscha
58 688	5 889	541 220	114 371	46 052	- 7 620	Ponthaux
12 766	42 837	76 176	38 543	21 370	72 658	Posat
130 421	18 944	942 300	222 640	53 278	83 260	Posieux
118 408	934	1 501 939	240 704	123 241	- 80 596	Praroman
92 682	120 723	947 032	259 541	83 914	5 257	Prez-v.-Noréaz
106 737	188 971	1 204 732	306 387	229 682	- 47 720	Rossens
16 341	52 773	303 290	86 862	10 765	44 731	Rueyres-St-Laur.
9 894	6 930	157 365	76 965	6 140	- 22 739	Senèdes
129 512	308 026	1 774 214	440 106	97 732	- 385 118	Treyvaux
29 460	81 898	299 708	68 585	42 028	6 030	Villarod
1 949 002	50 201	21 837 705	3 909 909	159 838	- 100 517	Villars-sur-Glâne
13 769	32 714	207 408	68 650	13 109	33 782	Villarsel-le-Gix
6 338	-	109 948	14 990	29 002	- 3 131	Villarsel-s.-Marly
81 635	337 500	739 847	259 999	4 652	- 27 115	Vuistern.-Ogoz
33 006	15 300	103 353	24 423	20 354	- 11 362	Zénauva
<b>6 713 511</b>	<b>1 513 695</b>	<b>48 331 152</b>	<b>11 350 121</b>	<b>2 520 297</b>	<b>7 936 856</b>	<b>Singine / Sense</b>
198 250	-	2 044 292	389 907	29 900	- 200 712	Alterswil
449 020	-	3 029 002	806 713	48 537	60 573	Bösingen
59 387	-	504 539	134 162	61 546	- 27 326	Brünisried
770 365	16 205	10 779 729	1 969 493	301 495	1 444 479	Düdingen
143 900	33 689	1 543 029	361 935	120 203	- 108 377	Giffers
177 763	-	1 277 746	239 881	153 774	- 184 214	Heitenried
76 702	410 421	1 002 963	249 903	61 406	- 43 935	Oberschrot
662 907	648 210	2 238 750	900 850	167 650	1 117 257	Plaffeien
552 960	297 793	1 105 143	404 782	141 354	473 607	Plasselb
176 958	4 481	1 154 462	270 096	86 482	- 380	Rechthalten
406 347	-	2 039 489	576 307	108 231	503 992	St. Antoni
146 120	31 868	887 567	283 762	44 233	81 769	St. Silvester
143 766	-	1 507 449	335 179	33 945	247 134	St. Ursen
958 253	57 585	4 571 099	989 824	616 968	3 133 153	Schmitten
598 200	-	4 183 268	887 117	166 379	1 323 015	Tafers
302 722	13 443	1 274 614	381 456	38 488	- 64 723	Tentlingen
398 364	-	2 676 518	549 736	95 785	191 393	Überstorf
424 856	-	6 169 664	1 533 233	237 590	- 345 647	Wünnewil-Flam.
66 671	-	341 829	85 785	6 331	335 798	Zumholz

<sup>1,3,5,6,7</sup>Explications, voir page 412 / Erläuterungen siehe Seite 412

## Détail des produits des communes (classification fonctionnelle)<sup>1</sup>, en francs, en 1991

Detail der Erträge der Gemeinden (funktionale Gliederung)<sup>1</sup>, in Franken, 1991

Commune	Administration	Ordre public	Enseignement	Culture	Santé	Affaires sociales	Transports
Gemeinde	Verwaltung	Öffentliche Sicherheit	Bildung	Kultur	Gesundheit	Soziale Wohlfahrt	Verkehr
<b>Gruyère / Greyerz.....</b>	<b>8 667 417</b>	<b>3 156 753</b>	<b>849 234</b>	<b>1 952 252</b>	<b>168 032</b>	<b>11 839 811</b>	<b>5 687 077</b>
Albeuve .....	37 193	46 447	35 488	178	3 328	1 200	6 520
Avry-dt-Pont .....	25 170	16 241	4 243	-	2 259	376 402	-
Botterens.....	7 905	4 067	23	-	-	33 472	-
Broc.....	122 964	45 238	41 644	1 545	3 483	12 900	35 942
Le Bry.....	2 049	212	347	-	497	78	8 500
Bulle .....	7 170 126	1 091 851	216 233	1 721 470	67 832	8 656 720	4 873 602
Cerniat .....	13 210	9 003	10 438	-	16 919	40 969	3 897
Charmey .....	275 988	205 276	25 052	14 545	6 231	18 234	120 527
Châtel-s.-Montsal. ....	5 253	1 600	14 737	-	167	171	79
Corbières .....	1 424	10 115	9 540	14 536	490	6 819	5 975
Crésuz.....	24 068	48 353	17 482	1 438	701	10 143	82
Echarlens .....	11 389	35 069	533	-	1 252	-	-
Enney .....	29 447	24 443	429	-	512	1 690	4 599
Estavannens ....	45 792	13 758	118	-	914	2 330	1 642
Grandvillard.....	96 140	68 865	15 279	2 000	2 183	9 518	25 930
Gruyères .....	168 119	60 786	3 028	-	8 438	865 543	302 203
Gumefens .....	13 090	116 162	56 866	38 659	1 384	6 113	1 702
Hauteville .....	6 892	22 013	20 094	125	1 466	9 345	-
Jaun .....	49 919	61 638	80 389	-	7 090	24 646	18 780
Lessoc.....	14 132	13 564	1 328	-	619	2 787	180
Marsens .....	54 198	25 035	93 074	80 968	2 118	511	10 838
Mauls .....	11 055	596	278	-	1 173	-	-
Montbovon .....	7 401	57 308	10 680	-	1 974	7 281	25 045
Morlon.....	9 163	12 237	12 065	1 600	-	11 406	30
Neirivue.....	25 483	45 410	4 831	15 837	884	2 785	3 815
Le Pâquier.....	53 530	14 444	18 211	24 850	615	-	79 388
Pont-la-Ville.....	2 918	48 860	49 723	-	2 184	189	50
Riaz.....	37 402	91 808	12 681	3 955	4 018	28 268	80 413
La Roche.....	55 920	24 618	14 222	-	3 328	11 196	2 171
Romanens.....	5 777	19 001	-	-	1 794	-	1 587
Rueyres-Treyf. .	747	422	4 790	4 257	763	-	1 732
Sâles .....	5 253	206 120	6 420	-	649	8 833	1 972
Sorens.....	46 901	34 637	1 575	17 589	2 913	1 958	3 855
La Tour-de-Trême	139 323	273 336	33 720	8 700	6 627	72 983	10 697
Vaulruz.....	47 608	139 300	-	-	5 320	1 209	-
Villarbeney .....	1 228	120	-	-	-	-	-
Villars-sous-Mont	3 837	11 865	18 347	-	242	29 234	1 077
Villarvolard .....	2 116	6 874	4 254	-	471	-	3 900
Vuadens.....	32 374	227 918	9 200	-	6 144	1 582 242	50 282
Vuippens .....	4 913	22 143	1 872	-	1 050	2 636	65

<sup>1</sup>Explications, voir page 412 / Erläuterungen siehe Seite 412

# Détail des produits des communes (classification fonctionnelle)<sup>1</sup>, en francs, en 1991

Detail der Erträge der Gemeinden (funktionale Gliederung)<sup>1</sup>, in Franken, 1991

Environnement	Economie	Impôts directs <sup>5</sup>	Autres impôts	Finances <sup>3</sup>	Autres finances <sup>5,7</sup> Différence d'arrondis	Commune	
Umwelt	Volks- wirtschaft	Direkte Steuern <sup>5</sup>	Übrige Steuern	Finanzen <sup>3</sup>	Übrige Finanzen <sup>5,7</sup> Rundungs- differenzen	Gemeinde	
<b>8 922 068 25 069 688 52 286 617 14 949 272 8 537 571 20 876 781</b>						<b>Gruyère / Greyerz</b>	
	127 714	63 246	814 467	235 823	132 709	22 656	Albeuve
	199 763	56 708	494 175	222 426	71 784	34 529	Avry-dt-Pont
	17 974	2 960	322 314	53 619	129 708	122 869	Botterens
	548 828	313 695	3 961 970	744 464	179 149	121 349	Broc
	33 559	63 373	395 715	323 897	21 902	- 76 957	Le Bry
4 107 932	18 747 197	18 181 315	4 693 166	2 991 027	12 758 764		Bulle
	45 984	103 666	375 650	106 895	169 019	- 5 713	Cerniat
	415 576	731 115	2 348 503	758 558	232 357	1 157 059	Charmey
	40 524	29 339	315 472	79 831	233 187	114 244	Châtel-s.-Montsal.
	32 947	55 542	550 910	65 939	160 356	127 130	Corbières
	91 438	29 294	449 297	185 087	44 680	- 57 455	Crésuz
	19 964	42 712	539 672	148 030	140 092	- 92 820	Echarlens
	32 345	270 494	726 505	204 075	107 952	224 783	Enney
	34 628	260 408	240 001	60 218	62 612	4 647	Estavannens
	104 335	306 021	534 156	138 963	145 057	- 64 487	Grandvillard
528 203	289 831	2 579 741	1 067 707	417 881	182 250		Gruyères
	75 575	104 867	775 722	112 747	74 962	4 075 969	Gumefens
	70 224	43 684	436 428	217 228	102 357	- 18 630	Hauteville
265 377	280 972	1 060 824	359 315	214 711	38 183		Jaun
	10 921	824 643	238 923	64 796	39 809	- 38 721	Lessoc
	60 159	40 603	1 079 893	345 914	41 985	356 576	Marsens
	29 083	140 824	175 229	42 500	78 986	2 213	Maules
	51 019	49 508	254 300	81 024	78 879	- 22 067	Montbovon
	40 594	248 416	569 903	140 205	53 317	- 14 941	Morlon
	34 995	242 318	455 786	130 753	214 689	- 46 467	Neirivue
112 553	104 929	1 088 796	372 831	86 358	774 677		Le Pâquier
	54 983	9 378	434 500	152 480	89 892	64 259	Pont-la-Ville
	94 033	218 912	2 147 596	456 890	241 369	476 020	Riaz
130 506	183 883	1 740 822	436 814	63 431	174 676		La Roche
	22 338	36 988	205 293	68 951	36 987	- 53 377	Romanens
	14 026	6 456	148 109	32 819	69 544	34 891	Rueyres-Treyf.
	82 156	36 842	531 932	99 665	203 139	- 51 791	Sâles
	261 145	125 596	828 127	158 679	87 786	- 69 340	Sorens
693 652	283 963	3 830 746	1 637 770	258 801	548 249		La Tour-de-Trême
	78 726	249 740	833 250	168 725	169 733	- 53 258	Vaulruz
	24 176	- 2 045	87 866	24 820	5 699	38 415	Villarbeney
	42 707	36 347	211 889	51 614	769 288	31 948	Villars-sous-Mont
	42 887	14 919	167 426	143 136	107 345	174 652	Villarvolard
196 536	381 812	1 874 984	487 267	157 998	- 136 606		Vuadens
	51 983	40 532	278 410	73 631	51 034	18 403	Vuippens

1,3,5,6,7 Explications, voir page 412 / Erläuterungen siehe Seite 412

# Détail des produits des communes (classification fonctionnelle)<sup>1</sup>, en francs, en 1991

Detail der Erträge der Gemeinden (funktionale Gliederung)<sup>1</sup>, in Franken, 1991

Commune	Administration	Ordre public	Enseignement	Culture	Santé	Affaires sociales	Transports
Gemeinde	Verwaltung	Öffentliche Sicherheit	Bildung	Kultur	Gesundheit	Soziale Wohlfahrt	Verkehr
<b>Lac / See .....</b>	<b>1 454 932</b>	<b>1 699 161</b>	<b>3 316 824</b>	<b>1 087 212</b>	<b>215 352</b>	<b>726 876</b>	<b>787 056</b>
Agriswil.....	395	1 453	1 725	-	-	-	-
Barberêche .....	9 322	18 728	48 173	163	912	9 520	813
Bas-Vully.....	40 084	45 476	123 919	3 945	3 454	11 444	22 782
Büchslen .....	2 642	6 540	-	240	-	-	-
Cordast .....	13 693	7 411	30 889	-	1 517	-	202
Cormérod.....	677	5 962	9 600	-	204	-	1 617
Corsalettes.....	597	1 064	4 900	-	88	-	-
Courgevaux.....	12 266	19 600	56 600	6 883	-	-	10 734
Courlevon.....	3 061	24 312	-	-	-	-	-
Cournillens.....	1 822	16 514	-	-	319	-	120
Courtaman .....	22 039	105 974	252 723	1 779	4 743	32 492	73
Courtepin .....	152 429	72 487	156 118	38 701	4 288	12 597	1 268
Courtion .....	52 074	4 994	4 132	-	2 277	-	-
Cressier.....	4 725	15 310	16 000	200	2 459	1 176	819
Fräschels .....	14 164	47 397	17 688	549	701	54 504	18 308
Galmiz.....	13 046	30 840	640	1 999	-	-	-
Gempenach .....	899	15 350	710	250	-	3 363	55 500
Greng.....	2 956	59 601	-	-	-	-	930
Gurmels .....	71 257	41 698	120 985	-	3 380	-	3 175
Guschelmuth....	7 998	7 046	11 182	1 434	514	3 233	-
Haut-Vully .....	74 280	110 339	21 265	3 465	2 468	81 504	750
Jeuss.....	5 523	8 468	-	7 191	932	-	-
Kerzers.....	715 029	181 175	579 880	124 426	34 800	132 467	162 406
Kleinbösingen ..	4 029	14 353	48 682	-	698	-	857
Kleingurmels ...	312	3 840	1 945	-	-	-	100
Liebistorf .....	15 741	15 848	60 817	-	2 078	-	1 198
Lurtigen.....	579	14 029	2 100	39	-	-	503
Meyriez .....	4 688	44 141	6 379	-	-	-	5 000
Misery .....	1 243	19 222	1 722	-	957	58 344	15 093
Muntelier .....	19 495	36 534	6 445	6 893	-	-	14 647
Murten.....	137 734	587 189	1 660 358	885 169	143 374	300 191	452 738
Ried.....	25 211	38 009	30 782	743	-	-	-
Salvenach .....	5 789	6 542	4 764	1 147	560	24	57
Ulmiz.....	6 251	38 538	2 205	1 996	-	-	158
Villarepos .....	5 932	15 654	210	-	362	26 017	7 933
Wallenbuch .....	757	4 829	5 155	-	1 591	-	-
Wallenried.....	6 193	12 694	28 131	-	2 676	-	9 275

<sup>1</sup>Explications, voir page 412 / Erläuterungen siehe Seite 412

# Détail des produits des communes (classification fonctionnelle)<sup>1</sup>, en francs, en 1991

Detail der Erträge der Gemeinden (funktionale Gliederung)<sup>1</sup>, in Franken, 1991

Environnement	Economie	Impôts directs <sup>5</sup>	Autres impôts	Finances <sup>3</sup>	Autres finances <sup>6,7</sup> Différence d'arrondis	Commune
Umwelt	Volks- wirtschaft	Direkte Steuern <sup>5</sup>	Übrige Steuern	Finanzen <sup>3</sup>	Übrige Finanzen <sup>6,7</sup> Rundungsdifferenzen	Gemeinde
<b>6 566 409 2 096 915 37 104 703 11 821 463 5 499 343 2 960 878</b>						<b>Lac / See</b>
64 719	8 106	175 951	53 898	64 375	- 12 551	Agriswil
59 148	924	718 398	233 739	72 755	- 88 339	Barberêche
274 287	-	2 346 321	602 028	159 493	247 224	Bas-Vully
16 302	4 089	192 052	28 790	35 826	30 274	Büchslen
71 296	70 597	748 098	262 282	94 145	- 45 875	Cordast
31 586	12 577	224 476	34 470	9 940	18 785	Cormérod
1 990	-	128 690	13 281	2 946	- 25 681	Corsalettes
320 520	66 882	1 096 728	457 790	132 929	- 95 759	Courgevaux
55 681	21 086	348 681	56 856	25 570	- 41 170	Courlevon
17 560	4 831	516 302	73 186	28 275	- 191 273	Cournillens
155 308	3 983	1 003 620	448 061	30 156	302 098	Courtaman
952 682	31 985	1 834 109	653 886	78 278	454 117	Courtepin
64 920	12 706	283 005	101 957	15 118	- 43 165	Courtion
120 641	83 257	746 324	179 062	173 466	36 424	Cressier
94 403	1 667	392 870	158 823	108 398	17 032	Fräschels
167 421	11 994	845 185	320 642	110 718	- 264 222	Galmiz
88 915	-	302 089	45 835	23 048	5 897	Gempenach
41 680	607	485 392	168 038	167 312	- 66 794	Greng
272 552	65 825	1 544 003	425 158	51 074	- 144 003	Gurmels
44 544	25 726	281 972	47 751	22 774	74 439	Guschelmuth
72 200	41 212	1 303 774	888 153	132 757	- 6 229	Haut-Vully
61 067	16 711	344 432	62 958	33 036	62 019	Jeuss
752 430	198 374	5 267 424	1 441 569	199 981	96 093	Kerzers
99 784	11 622	402 337	113 376	61 474	- 17 404	Kleinböisingen
26 266	-	178 496	24 601	6 465	- 830	Kleingurmels
87 469	29 976	642 378	186 238	26 579	22 407	Liebstorf
36 721	29 947	215 287	46 235	32 810	- 4 531	Lurtigen
210 638	1 066	732 855	253 946	201 327	- 4 016	Meyriez
71 073	17 675	908 336	85 086	75 231	3 149 097	Misery
352 199	220	1 513 300	143 221	86 893	- 123 671	Muntelier
1 415 162	1 104 647	8 679 307	2 424 059	2 750 733	- 707 178	Murten
288 985	14 795	839 191	304 941	292 862	38 237	Ried
30 919	68 046	411 246	84 667	69 189	- 15 685	Salvenach
44 185	74 405	399 075	60 888	43 759	62 683	Ulmiz
50 094	44 799	529 342	78 122	36 880	85 040	Villarepos
19 417	12 480	105 213	42 098	13 801	136 805	Wallenbuch
31 645	4 098	418 444	1 215 772	28 970	20 583	Wallenried

<sup>1,3,5,6,7</sup>Explications, voir page 412 / Erläuterungen siehe Seite 412

# Détail des produits des communes (classification fonctionnelle)<sup>1</sup>, en francs, en 1991

Detail der Erträge der Gemeinden (funktionale Gliederung)<sup>1</sup>, in Franken, 1991

Commune	Administration	Ordre public	Enseignement	Culture	Santé	Affaires sociales	Transports
Gemeinde	Verwaltung	Öffentliche Sicherheit	Bildung	Kultur	Gesundheit	Soziale Wohlfahrt	Verkehr
<b>Glâne / Glane</b>	<b>429 903</b>	<b>1 256 994</b>	<b>309 072</b>	<b>150 276</b>	<b>80 853</b>	<b>247 204</b>	<b>311 186</b>
Auboranges.....	1 694	268	-	-	1 287	-	882
Berlens .....	1 626	1 201	-	-	1 544	8 602	100
Billens .....	5 940	7 313	10 378	2 031	878	114	1 700
Bionnens .....	520	3 329	-	-	72	-	-
Blessens .....	905	350	3 881	-	685	-	200
Chapelle .....	1 616	5 035	3 989	-	1 233	2 000	-
Le Châtelard ....	3 567	2 471	3 475	-	2 006	-	-
Châtonnaye.....	9 442	51 242	119	-	2 559	7 499	399
Chavannes-Forts	5 218	5 269	11 045	1 322	3 706	-	-
Chav.-s.-Orson.	1 593	14 393	-	-	1 479	-	534
Les Ecasseys...	695	12	-	-	-	-	-
Ecublens .....	2 548	16 629	442	161	673	-	-
Esmonts .....	1 403	10 449	118	-	577	-	-
Estévenens .....	2 007	2 941	7 504	-	325	-	2 055
Gillarens.....	4 411	3 340	3 573	-	724	-	2 653
Grangettes .....	3 528	11 883	3 415	-	2 408	-	23 338
Hennens.....	2 502	770	5 480	-	293	608	368
La Joux .....	9 579	7 764	1 700	-	1 147	62	2 276
Lieffrens .....	537	189	-	-	127	125	-
Lussy.....	1 464	2 914	885	-	1 454	-	-
La Magne .....	353	-	-	-	-	-	-
Massonnens.....	7 148	5 783	1 372	1 496	3 201	93	24 401
Mézières .....	11 742	23 795	1 028	3 830	3 047	5 532	75
Middes .....	7 898	18 791	400	-	1 768	39	286
Montet.....	1 685	9 756	-	-	1 322	-	-
Mossel.....	2 437	4 852	1 150	5 548	1 147	216	-
La Neirigue.....	-	-	-	-	406	-	-
Orsonnens .....	2 908	6 650	-	-	808	120	-
Prez.-v.-Siviriez.	10 197	15 475	3 908	89 794	835	-	1 250
Promasens.....	702	18 602	1 594	-	508	-	-
Romont .....	131 807	440 124	165 483	40 614	14 382	162 516	181 435
Rue .....	14 353	15 108	3 350	-	2 813	-	-
Siviriez .....	57 325	7 477	-	-	5 038	35 686	-
Sommentier.....	1 290	2 935	2 503	-	622	-	3 187
Torny-le-Grand.	6 364	51 634	7 129	-	1 136	-	80
Ursy.....	18 635	18 029	6 201	500	1 261	694	18 725
Vauderens.....	7 116	32 293	143	-	2 329	-	-
Villaraboud .....	6 342	3 645	315	-	2 413	1 300	-

<sup>1</sup>Explications, voir page 412 / Erläuterungen siehe Seite 412



# Détail des produits des communes (classification fonctionnelle)<sup>1</sup>, en francs, en 1991

Detail der Erträge der Gemeinden (funktionale Gliederung)<sup>1</sup>, in Franken, 1991

Environnement	Economie	Impôts directs <sup>5</sup>	Autres impôts	Finances <sup>3</sup>	Autres finances <sup>6,7</sup> Différence d'arrondis	Commune
Umwelt	Volks- wirtschaft	Direkte Steuern <sup>5</sup>	Übrige Steuern	Finanzen <sup>3</sup>	Übrige Finanzen <sup>6,7</sup> Rundungs- differenzen	Gemeinde
<b>3 375 230</b>	<b>1 688 280</b>	<b>24 531 897</b>	<b>6 550 668</b>	<b>2 839 527</b>	<b>1 217 179</b>	<b>Glâne / Glane</b>
9 911	16 682	199 545	75 895	11 599	116 908	Auboranges
26 416	7 659	190 452	40 046	35 312	6 560	Berlens
73 914	11 510	544 472	103 828	27 195	- 74 050	Billens
3 083	5 311	64 560	9 004	9 263	2 052	Bionnens
2 515	5 881	103 735	78 754	13 251	109 906	Blessens
20 155	5 520	221 975	72 351	24 393	157 557	Chapelle
8 900	46 499	306 923	60 234	111 074	- 39 051	Le Châtelard
80 984	49 622	544 111	164 545	145 622	- 15 877	Châtonnaye
19 194	87 918	272 835	63 790	41 874	- 19 831	Chavannes-Forts
5 580	18 218	278 677	38 252	14 548	- 24 030	Chav.-s.-Orson.
5 187	8 790	50 795	11 662	4 693	- 5 384	Les Ecasseys
18 435	11 282	335 794	66 038	35 439	191 633	Ecublens
8 862	21 660	179 788	23 338	26 753	19 272	Esmonts
2 550	9 242	133 140	28 898	27 557	- 8 709	Estévenens
14 762	17 583	152 930	26 744	16 009	69 375	Gillarens
416	19 729	196 649	48 211	21 837	- 5 246	Grangettes
5 248	13 984	111 527	55 435	23 753	- 38	Hennens
37 652	48 267	305 500	55 007	102 314	- 37 213	La Joux
4 302	22 870	37 975	13 405	11 487	- 9 639	Lieffrens
20 005	37 027	420 281	73 247	44 565	- 66 827	Lussy
5 854	-	25 020	61 449	7 380	6 319	La Magne
7 206	15 523	409 592	211 892	53 242	- 52 223	Massonnens
65 690	59 107	771 232	122 274	30 853	- 75 663	Mézières
41 747	107 044	384 048	202 464	27 001	- 51 646	Middes
21 433	5 545	183 445	191 493	16 036	- 4 779	Montet
9 917	6 327	153 547	37 491	16 472	144 791	Mossel
-	6 113	72 175	5 504	4 338	- 668	La Neirigue
23 791	44 773	317 899	87 987	74 704	- 65 113	Orsonnens
7 944	67 994	324 515	93 076	40 742	- 41 071	Prez-v.-Siviriez
14 916	-	274 704	28 876	46 112	56 714	Promasens
2 089 471	363 682	10 027 152	2 360 115	1 056 498	- 208 830	Romont
76 337	25 075	544 085	112 591	95 825	29 484	Rue
69 577	63 323	1 027 198	282 276	71 603	- 63 182	Siviriez
12 806	5 908	233 621	78 975	34 069	- 36 386	Sommentier
60 871	45 117	414 720	116 648	96 678	44 307	Torny-le-Grand
68 028	5 922	772 361	324 861	18 086	- 72 491	Ursy
58 555	13 119	329 257	112 395	55 064	1 077 423	Vauderens
14 910	17 237	293 329	103 777	22 351	- 27 399	Villaraboud

1,3,5,6,7 Explications, voir page 412 / Erläuterungen siehe Seite 412

# Détail des produits des communes (classification fonctionnelle)<sup>1</sup>, en francs, en 1991

Detail der Erträge der Gemeinden (funktionale Gliederung)<sup>1</sup>, in Franken, 1991

Commune	Administration	Ordre public	Enseignement	Culture	Santé	Affaires sociales	Transports
Gemeinde	Verwaltung	Öffentliche Sicherheit	Bildung	Kultur	Gesundheit	Soziale Wohlfahrt	Verkehr
Villargiroud .....	3 727	270 754	212	-	1 417	-	-
Villariaz .....	4 993	5 984	297	1 950	708	-	4 026
Villarimboud .....	7 484	26 378	2 949	-	2 437	1 831	-
Villarsiviriaux ....	5 670	35 280	6 000	-	819	8 526	25
Villaz-St-Pierre .	47 175	36 988	39 783	3 030	4 622	3 683	36 496
Vuarmarens .....	4 033	17 098	8 366	-	1 787	7 958	-
Vuist.-dt-Romont	7 724	41 801	885	-	2 850	-	6 694
<b>Broye / Broye.</b>	<b>549 714</b>	<b>1 038 479</b>	<b>411 989</b>	<b>293 800</b>	<b>66 916</b>	<b>224 315</b>	<b>1 695 661</b>
Aumont.....	4 505	8 094	778	-	1 687	-	200
Autavaux .....	613	10 501	-	-	103	-	230
Bollion .....	3 847	5 869	193	-	678	1 095	-
Bussy .....	794	5 052	-	-	741	-	7 743
Châbles.....	6 592	69 970	8 119	-	2 636	8 865	1 963
Chandon .....	300	4 305	6 557	-	366	-	2 569
Chapelle.....	-	1 839	-	-	53	-	1 876
Châtillon .....	2 961	1 280	-	-	1 198	-	10 271
Cheiry.....	1 421	26 319	354	-	1 177	-	-
Cheyres.....	36 389	48 333	17 503	660	1 171	2 100	8 049
Cugy.....	28 912	9 410	4 124	36 200	3 133	13 066	1 047
Delley .....	113 507	43 172	6 638	650	840	-	1 475 571
Domdidier.....	22 371	36 487	133 397	-	18 502	2 710	78 316
Dompierre .....	7 664	41 213	183	-	-	6 270	2 945
Estavayer-le-Lac	132 247	294 323	32 792	103 335	-	99 245	53 844
Fétigny .....	7 560	12 022	6 861	-	1 683	-	-
Font.....	3 625	5 013	118	-	901	-	2 862
Forel.....	1 974	770	5 040	2 333	1 225	-	-
Franex.....	183	260	-	-	-	23	-
Frasses .....	444	27 412	3 900	-	496	-	-
Gletterens .....	17 129	21 827	-	-	-	-	7 350
Granges-de-Vesin	2 534	22 260	-	-	327	-	4 135
Léchelles.....	6 048	17 784	26 029	3 698	1 816	-	56
Lully.....	3 700	3 300	-	34 915	2 241	15	-
Mannens-Grands.	4 541	15 087	1 613	-	2 186	-	8 051
Ménières .....	4 626	23 960	6 901	-	2 100	-	-
Montagny-la-Ville	830	42 971	-	-	3 002	515	86
Montagny-Monts	32 302	29 842	97 998	4 800	4 584	19 922	9 098

<sup>1</sup>Explications, voir page 412 / Erläuterungen siehe Seite 412

## Détail des produits des communes (classification fonctionnelle)<sup>1</sup>, en francs, en 1991

Detail der Erträge der Gemeinden (funktionale Gliederung)<sup>1</sup>, in Franken, 1991

Environnement	Economie	Impôts directs <sup>5</sup>	Autres impôts	Finances <sup>3</sup>	Autres finances <sup>6,7</sup> Différence d'arrondis	Commune
Umwelt	Volks- wirtschaft	Direkte Steuern <sup>5</sup>	Übrige Steuern	Finanzen <sup>3</sup>	Übrige Finanzen <sup>6,7</sup> Rundungs- differenzen	Gemeinde
24 355	61 355	254 329	56 161	51 481	127 913	Villargiroud
20 237	21 023	341 407	91 855	36 704	- 88 299	Villariaz
80 273	35 327	426 576	118 526	53 814	- 40 686	Villarimboud
25 303	63 802	228 976	40 700	67 443	- 31 594	Villarsiviriaux
161 931	144 713	1 089 641	209 268	53 624	73 050	Villaz-St-Pierre
12 926	40 957	340 896	264 363	20 731	57 309	Vuarmens
33 081	4 040	640 508	126 967	40 138	92 531	Vuist.-dt-Romont
<b>5 679 415</b>	<b>2 534 109</b>	<b>27 039 092</b>	<b>9 521 543</b>	<b>4 672 636</b>	<b>- 126 730</b>	<b>Broye / Broye</b>
27 085	35 876	428 005	102 891	41 795	- 26 467	Aumont
18 296	1 879	201 863	33 803	22 750	- 26 306	Autavaux
17 885	-	118 170	187 279	5 940	2 027	Bollion
48 859	-	310 786	60 177	45 679	- 24 207	Bussy
62 055	15 020	490 669	236 106	76 919	- 30 184	Châbles
2 200	-	159 390	69 980	6 821	- 10 468	Chandon
1 381	225	71 660	22 324	7 500	12 083	Chapelle
43 424	4 534	263 942	143 090	67 211	- 31 942	Châtillon
21 643	16 141	299 627	165 615	76 125	- 82 249	Cheiry
283 798	40 645	797 433	451 270	199 853	31 826	Cheyres
100 018	38 557	1 390 364	406 302	315 532	- 72 609	Cugy
53 359	2 005 200	487 597	156 154	253 350	- 34 348	Delley
307 589	23 237	3 099 198	1 120 155	105 675	328 340	Domdidier
62 489	-	603 630	194 110	55 836	42 127	Dompierre
3 068 024	143 484	6 572 773	2 200 440	861 566	- 595 383	Estavayer-le-Lac
65 534	489	648 112	172 451	93 738	57 578	Fétigny
12 804	5 256	342 030	118 392	6 266	6 883	Font
9 166	940	270 776	97 563	18 683	166 495	Forel
29 679	5 162	69 174	19 316	5 790	98	Franex
12 071	-	195 880	42 320	10 358	- 16 263	Frasses
153 387	6 514	413 387	279 030	270 797	- 27 008	Gletterens
66 811	9 571	151 342	40 438	102 417	190 208	Granges-de-Vesin
70 553	8 134	552 316	350 135	181 434	3 864	Léchelles
48 156	9 581	512 948	106 113	60 600	- 21 701	Lully
20 680	1 305	473 329	209 496	43 773	- 40 518	Mannens-Grands.
24 930	7 154	808 246	171 148	58 909	- 178 340	Ménières
112 370	-	520 041	172 833	61 441	- 19 006	Montagny-la-Ville
101 020	2 142	1 040 072	311 733	251 214	52 158	Montagny-Monts

<sup>1,3,5,6,7</sup>Explications, voir page 412 / Erläuterungen siehe Seite 412

## Détail des produits des communes (classification fonctionnelle)<sup>1</sup>, en francs, en 1991

Detail der Erträge der Gemeinden (funktionale Gliederung)<sup>1</sup>, in Franken, 1991

Commune	Administration	Ordre public	Enseignement	Culture	Santé	Affaires sociales	Transports
Gemeinde	Verwaltung	Öffentliche Sicherheit	Bildung	Kultur	Gesundheit	Soziale Wohlfahrt	Verkehr
Montbrelloz .....	20	6 014	221	-	867	-	4 124
Montet .....	10 126	16 521	12 100	-	-	25 436	-
Morens .....	402	1 497	1 526	-	354	-	1 814
Murist .....	7 133	8 687	5 518	-	3 209	7 305	1 095
Nuvilly .....	3 017	1 350	-	-	615	18 000	-
Portalban.....	5 732	49 402	1 412	-	-	77	-
Praratoud .....	52	747	1 965	-	201	-	-
Prévondavaux ..	2 354	428	6 630	-	122	1 539	-
Rueyres-les-Prés	2 908	8 837	-	52 790	138	-	2 814
Russy .....	3 088	8 914	-	7 895	-	-	2 210
St-Aubin .....	43 540	24 498	5 375	1 032	287	-	-
Seiry .....	1 832	24 963	617	-	1 115	-	-
Sévaz .....	1 002	3 087	7 482	505	147	-	-
Surpierre .....	797	13 281	600	6 925	1 307	-	2 000
Vallon .....	2 485	2 573	2 245	-	354	-	120
Vesin .....	3 158	1 061	-	-	2 151	-	-
Villeneuve .....	7 301	7 265	7 200	38 062	2 297	-	-
Vuissens .....	7 148	30 679	-	-	906	18 132	5 222
<b>Veveyse /</b>							
<b>Vivisbach.....</b>	<b>1 120 961</b>	<b>1 215 825</b>	<b>353 287</b>	<b>209 716</b>	<b>73 922</b>	<b>283 109</b>	<b>577 788</b>
Attalens .....	190 671	60 705	235 844	20 000	8 803	88 359	6 873
Besencens .....	2 191	18 130	60	-	617	62	-
Bossonnens .....	27 173	14 450	-	-	5 073	1 375	-
Bouloz .....	7 311	4 482	4 800	-	614	474	-
Châtel-St-Denis	801 620	569 552	89 095	158 087	37 950	181 196	547 074
Le Crêt .....	5 823	15 175	10 828	-	2 836	876	140
Fiaugères .....	1 271	3 801	356	-	889	1 100	-
Granges .....	17 754	274 701	-	-	3 976	1 760	12 121
Grattavache .....	3 136	6 404	8 700	-	-	235	-
Pont.....	846	5 439	616	-	949	341	530
Porsel.....	3 118	14 611	-	-	1 464	5 538	-
Progens.....	2 151	106 663	497	2 088	606	755	-
Remaufens.....	17 850	26 039	2 080	29 541	4 806	-	-
St-Martin .....	2 450	11 465	-	-	1 734	-	2 286
Semsaies .....	37 596	84 208	411	-	3 605	1 038	8 764

<sup>1</sup>Explications, voir page 412 / Erläuterungen siehe Seite 412

# Détail des produits des communes (classification fonctionnelle)<sup>1</sup>, en francs, en 1991

Detail der Erträge der Gemeinden (funktionale Gliederung)<sup>1</sup>, in Franken, 1991

Environnement	Economie	Impôts directs <sup>5</sup>	Autres impôts	Finances <sup>3</sup>	Autres finances <sup>6,7</sup> Différence d'arrondis	Commune
Umwelt	Volks- wirtschaft	Direkte Steuern <sup>5</sup>	Übrige Steuern	Finanzen <sup>3</sup>	Übrige Finanzen <sup>6,7</sup> Rundungsdifferenzen	Gemeinde
27 608	132	236 001	130 011	17 458	- 35 777	Montbrelloz
72 487	8 152	406 957	149 870	35 546	- 58 495	Montet
15 312	-	175 704	25 683	20 463	56 785	Morens
29 803	4 018	547 539	185 316	54 326	- 55 084	Murist
23 626	2 943	366 282	85 724	16 339	- 31 675	Nuvilly
115 719	-	330 353	207 327	148 488	- 18 295	Portalban
3 494	-	66 538	9 872	12 354	2 950	Praratoud
1 603	800	84 916	13 320	13 264	- 21 376	Prévondavaux
24 927	4 504	295 691	62 830	32 809	37 886	Rueyres-les-Prés
4 352	22 379	149 868	62 321	33 115	20 059	Russy
254 039	451	1 242 661	384 735	694 245	272 146	St-Aubin
15 013	27 223	161 619	65 398	5 924	- 16 162	Seiry
86 681	276	264 683	125 337	77 909	- 43 658	Sévaz
46 457	-	405 640	70 106	28 215	- 8 533	Surpierre
40 334	569	229 131	57 309	36 023	16 406	Vallon
24 087	21 864	255 653	105 416	18 310	118 232	Vesin
27 986	7 119	367 250	50 550	69 073	- 22 474	Villeneuve
20 621	52 633	159 846	89 754	50 803	3 647	Vuissens
<b>2 749 153</b>	<b>1 518 214</b>	<b>16 642 481</b>	<b>5 015 662</b>	<b>1 154 748</b>	<b>1 402 506</b>	<b>Veveyse / Vivisbach</b>
417 624	161 876	2 908 501	537 850	174 322	22 731	Attalens
11 730	17 257	143 276	95 900	15 376	18 645	Besencens
139 411	63 656	965 636	310 467	111 673	- 100 993	Bossonnens
21 869	22 435	296 282	86 949	30 282	10 325	Bouloz
1 539 066	598 636	6 977 337	2 662 200	343 791	774 717	Châtel-St-Denis
53 315	22 658	407 548	97 249	48 152	216 115	Le Crêt
28 500	22 177	224 563	54 858	30 825	- 19 361	Fiaugères
106 127	61 629	1 087 255	215 290	77 542	- 163 543	Granges
25 287	-	216 946	48 996	20 082	- 16 968	Grattavache
16 891	15 992	220 465	37 322	9 379	3 699	Pont
44 129	32 643	414 844	147 387	39 121	- 15 671	Porsel
30 897	3 170	414 844	109 251	25 485	- 161 995	Progens
91 185	80 044	708 767	154 844	41 587	69 933	Remaufens
73 434	10 318	507 514	244 322	34 420	- 5 527	St-Martin
149 688	405 723	1 148 703	212 777	152 711	770 399	Semsaies

1,3,5,6,7 Explications, voir page 412 / Erläuterungen siehe Seite 412

## Explications

<sup>1</sup>La classification fonctionnelle est reprise du manuel de comptabilité publique, édité par la Conférence des directeurs cantonaux des finances, Berne 1982.

<sup>2</sup>Sans les associations de communes.

<sup>3</sup>Ce poste englobe les charges ou produits du patrimoine financier ainsi que les intérêts et les amortissements obligatoires des dettes qui ont été contractées pour financer des dépenses du patrimoine administratif.

<sup>4</sup>Ce poste englobe les amortissements comptables non obligatoires et les attributions aux réserves non obligatoires.

<sup>5</sup>Ce poste englobe les impôts sur le revenu et la fortune des personnes physiques ainsi que les impôts sur le bénéfice et les fonds propres des personnes morales. Les montants sont basés sur la statistique fiscale du 20 août 1992 du Service cantonal des contributions, multipliés par la cote communale d'impôts. Les différences entre ce calcul et le montant figurant dans les comptes communaux sont englobées dans le chapitre «autres finances».

<sup>6</sup>Ce poste englobe les prélèvements sur les réserves ainsi que la rectification du produit des impôts (différence entre la statistique fiscale selon point 5 et le montant figurant dans les comptes communaux).

<sup>7</sup>Ce poste englobe également la différence due à l'abandon des centimes.

## Erläuterungen

<sup>1</sup>Die funktionale Gliederung wurde aus dem Handbuch des Rechnungswesens der öffentlichen Haushalte, herausgegeben von der Konferenz der kantonalen Finanzdirektoren, Bern 1982, übernommen.

<sup>2</sup>Ohne Gemeindeverbände.

<sup>3</sup>Dieser Posten umfasst die Aufwände und Erträge des Finanzvermögens wie auch Zinsen und obligatorische Tilgungen auf Schulden, die zur Finanzierung von Ausgaben des Verwaltungsvermögens aufgenommen wurden.

<sup>4</sup>Dieser Posten umfasst die nicht vorgeschriebenen Abschreibungen und die Zuweisungen an nicht obligatorische Reserven.

<sup>5</sup>Dieser Posten umfasst die Steuern auf Einkommen und Vermögen der natürlichen Personen wie auch die Steuern auf Gewinn und Eigenkapital der juristischen Personen. Die Beträge basieren auf der Steuerstatistik vom 20. August 1992 der kantonalen Steuerverwaltung, multipliziert mit der kommunalen Steuerquote. Die Differenzen zwischen dieser Berechnung und dem Betrag, der in der Gemeinderrechnung steht, werden im Kapitel «Übrige Finanzen» erfasst.

<sup>6</sup>Dieser Posten umfasst die Entnahmen aus den Reserven wie auch die Berichtigungen des Steuerertrages (Unterschied zwischen der Steuerstatistik gemäss 5. Punkt und dem Betrag, der in der Gemeinderrechnung steht).

<sup>7</sup>Dieser Posten umfasst auch die Differenz, die sich aus den nichtaufgeführten Rappen ergibt.

# Impôt cantonal des personnes physiques, par classe de revenu imposable, depuis l'exercice fiscal 1979

Kantonssteuer der natürlichen Personen, nach steuerbarer Einkommensklasse, seit Steuerjahr 1979

	1979	1981	1983	1985	1987	1989	1991
Revenu imposable en fr. Steuerbares Einkommen in Fr.	<b>Nombre de contribuables / Anzahl der Steuerpflichtigen</b>						
– 4 000 .....	12 517	13 703	15 293	17 065	14 853	18 203	17 786
4 001 – 8 000 .....	10 995	11 771	11 259	9 728	8 969	9 211	8 784
8 001 – 12 000 .....	8 206	8 778	8 462	7 120	7 976	6 532	6 208
12 001 – 16 000 .....	8 669	8 592	7 607	6 092	5 891	5 487	4 968
16 001 – 20 000 .....	10 355	10 310	8 809	7 964	7 143	6 406	5 185
20 001 – 24 000 .....	9 848	10 436	9 832	9 568	8 411	7 337	6 374
24 001 – 28 000 .....	7 705	8 356	9 269	9 344	8 539	8 078	7 212
28 001 – 32 000 .....	5 749	6 320	7 437	7 960	8 317	8 294	7 873
32 001 – 36 000 .....	3 875	4 694	5 730	6 410	6 784	7 069	7 524
36 001 – 40 000 .....	2 857	3 308	4 518	4 979	6 118	6 081	6 543
40 001 – 44 000 .....	1 958	2 331	3 464	3 892	4 924	5 222	5 772
44 001 – 48 000 .....	1 358	1 753	2 549	3 124	4 141	4 530	5 007
48 001 – 52 000 .....	1 042	1 253	1 898	2 461	3 330	3 637	4 319
52 001 – 98 000 .....	3 281	3 970	6 146	8 269	12 486	14 521	19 413
52 001 – 60 000 .....	...	...	...	...	...	...	7 052
61 001 – 70 000 .....	...	...	...	...	...	...	5 687
71 001 – 98 000 .....	...	...	...	...	...	...	6 674
98 001 et plus und mehr	701	906	1 300	1 686	2 306	2 877	3 972
Total .....	89 116	96 481	103 573	105 662	110 188	113 485	116 940

	1979	1981	1983	1985	1987	1989	1991
Revenu imposable en fr. Steuerbares Einkommen in Fr.	<b>Montant de l'impôt en 1000 francs / Steuerbetrag in 1000 Franken</b>						
– 4 000 .....	967	1 209	1 237	1 460	1 406	1 518	1 479
4 001 – 8 000 .....	2 809	2 365	2 206	1 691	1 523	1 622	1 516
8 001 – 12 000 .....	4 393	3 756	3 640	2 727	3 017	2 294	2 015
12 001 – 16 000 .....	7 086	6 184	5 552	4 042	3 599	3 442	2 841
16 001 – 20 000 .....	11 924	11 064	9 374	7 770	6 682	5 868	4 473
20 001 – 24 000 .....	15 052	15 289	14 330	12 826	10 642	9 266	7 578
24 001 – 28 000 .....	15 046	15 863	17 685	16 256	13 853	13 122	11 063
28 001 – 32 000 .....	13 835	15 144	17 711	17 247	16 467	16 709	15 071
32 001 – 36 000 .....	11 122	13 408	16 254	16 846	15 906	16 968	17 262
36 001 – 40 000 .....	9 564	11 092	15 145	15 238	16 406	16 596	17 525
40 001 – 44 000 .....	7 548	9 003	13 371	13 834	15 014	16 313	17 412
44 001 – 48 000 .....	5 957	7 769	11 182	12 540	14 324	15 913	16 926
48 001 – 52 000 .....	5 105	6 196	9 290	11 184	13 075	14 399	16 290
52 001 – 98 000 .....	23 050	28 398	43 224	55 644	73 255	85 985	111 030
52 001 – 60 000 .....	...	...	...	...	...	...	31 117
60 001 – 70 000 .....	...	...	...	...	...	...	30 736
71 001 – 98 000 .....	...	...	...	...	...	...	49 177
98 001 et plus und mehr	15 741	21 398	29 133	37 793	45 988	60 398	79 910
Total .....	149 199	168 138	209 334	227 098	251 157	280 413	322 391

## Impôt cantonal des personnes physiques, par classe de revenu imposable et par classe de fortune imposable, selon l'état civil et le nombre d'enfants, pour l'exercice fiscal 1991

Kantonssteuer der natürlichen Personen, nach steuerpflichtigen Einkommens- und Vermögensklassen, nach Zivilstand und Kinderzahl, im Steuerjahr 1991

Domicile canton FR / Wohnort Kanton FR							Hors canton Ausser Kanton	Total
Célibataires	Mariés s. enfant	Mariés avec 1 enfant	2 enfants	3 enfants	4 enfants +			
Ledige	Verheiratete o. Kind	Verheiratete mit 1 Kind	2 Kindern	3 Kindern	4 Kindern +			

### Nombre de contribuables par classe de revenu imposable Anzahl der Steuerpflichtigen nach steuerpflichtigen Einkommensklassen

Revenu imposable en fr. Steuerpflichtiges Einkommen in Fr.									
- 3 500	6 345	3 056	204	162	76	47	6 619	16 509	
3 501 - 10 000	5 465	5 947	275	223	92	35	1 584	13 621	
10 001 - 20 000	5 191	5 589	659	634	287	111	330	12 801	
20 001 - 30 000	8 893	5 251	1 197	1 291	604	122	147	17 505	
30 001 - 40 000	8 163	5 266	1 739	1 978	650	132	93	18 021	
40 001 - 50 000	3 173	4 800	1 817	2 341	711	131	60	13 033	
50 001 - 100 000	2 182	9 476	3 939	4 427	1 291	210	185	21 710	
100 001 - 150 000	112	1 109	443	499	191	32	36	2 422	
150 001 +	58	592	209	258	126	46	29	1 318	
Total	39 582	41 086	10 482	11 813	4 028	866	9 083	116 940	

### Nombre de contribuables par classe de fortune imposable Anzahl der Steuerpflichtigen nach steuerpflichtigen Vermögensklassen

Fortune imposable en fr. Steuerpflichtiges Vermögen in Fr.									
- 20 000	33 023	21 679	7 005	8 274	2 613	557	3 932	77 083	
20 001 - 50 000	1 723	2 947	627	671	213	51	1 678	7 910	
50 001 - 100 000	1 503	3 450	658	750	255	59	1 659	8 334	
100 001 - 200 000	2 012	6 193	1 096	1 107	460	86	1 176	12 130	
200 001 - 300 000	655	2 746	462	397	207	44	255	4 766	
300 001 - 400 000	296	1 348	200	217	98	12	115	2 286	
400 001 - 500 000	119	731	123	92	59	13	68	1 205	
500 001 - 600 000	68	468	72	82	32	8	34	764	
600 001 - 700 000	43	291	50	63	19	7	33	506	
700 001 - 800 000	28	207	35	29	8	3	15	325	
800 001 - 900 000	18	147	29	16	10	1	20	241	
900 001 - 1 000 000	13	132	16	18	10	3	13	205	
1 000 001 +	81	747	109	97	44	22	85	1 185	
Total	39 582	41 086	10 482	11 813	4 028	866	9 083	116 940	

#### Remarque / Bemerkung

Les contribuables veufs, veuves ou divorcé(e)s sont compris dans les rubriques mariés avec ou sans enfants à charge / Die steuerpflichtigen Witwer, Witwen oder Geschiedenen sind in den Zahlen der Verheirateten mit oder ohne unterhaltsbedürftige Kinder enthalten



## Impôt cantonal des personnes morales: contribuables, capital, réserves et bénéfice, par catégorie, depuis 1985

Kantonssteuer der juristischen Personen: Steuerpflichtige, Kapital, Reserven und Reingewinn, nach Kategorie, seit 1985

Catégorie Kategorie	Exercice fiscal Steuer- jahr	Contri- buables Steuer- pflichtige	Capital et réserves Kapital und Reserven		Bénéfice Reingewinn	
			Montant Betrag	Impôts Steuern en 1000 francs <sup>1</sup> / In 1000 Franken <sup>1</sup>	Montant Betrag	Impôts Steuern
Sociétés anonymes, sous le régime des personnes morales	1985	1 963	1 391 595	4 523	122 147	13 007
Aktiengesellschaften, Behandelt als juristische Personen	1987	2 387	1 684 019	5 503	172 556	18 845
	1989	2 682	2 083 434	4 712	235 877	26 550
	1991	3 097	2 476 200	5 613	312 998	36 211
Sociétés anonymes, sous le régime de l'Art. 96 LIC <sup>2</sup>	1985	2 108	2 129 365	1 401	–	–
Aktiengesellschaften Behandelt nach Art. 96 StG <sup>2</sup>	1987	2 156	2 320 808	1 483	–	–
	1989	2 222	2 480 803	1 587	–	–
	1991	2 288	3 756 930	2 129	–	–
Sociétés anonymes, sous régime mixte	1985	88	103 228	87	11 119	1 360
Aktiengesellschaften gemischte Behandlung	1987	95	154 915	106	4 950	531
	1989	110	1 252 972	469	32 173	3 138
	1991	103	1 660 394	756	31 439	3 827
Sociétés immobilières Immobilienengesellschaften	1985	522	210 775	695	10 135	957
	1987	565	274 623	900	10 932	995
	1989	561	324 463	730	15 092	1 472
	1991	620	378 070	860	20 041	2 168
Sociétés coopératives, sous le régime des personnes morales	1985	83	57 717	190	4 647	420
Genossenschaften behandelt als juristische Personen	1987	82	63 508	210	4 065	291
	1989	82	73 119	168	4 983	396
	1991	79	83 773	193	6 463	631
Sociétés coopératives, sous le régime des personnes physiques	1985	514	79 116	261	2 779	436
Genossenschaften, behandelt als natürliche Personen	1987	530	93 485	309	3 932	481
	1989	535	115 742	263	8 211	1 110
	1991	530	120 070	276	6 752	954
Fondations, sous le régime de l'Art. 96 LIC <sup>2</sup>	1985	211	521 538	344	–	–
Stiftungen, behandelt nach Art. 96 StG <sup>2</sup>	1987	194	658 663	390	–	–
	1989	189	665 273	385	–	–
	1991	190	667 319	381	–	–
Autres personnes morales, (impôt fédéral direct)	1985	284	96 082	306	3 211	343
Andere juristische Personen, (direkte Bundessteuer)	1987	300	95 875	302	2 339	211
	1989	302	87 475	270	2 286	194
	1991	302	113 237	360	3 173	311
Autres personnes morales (impôt cantonal)	1985	151	88 779	297	658	61
Andere juristische Personen, (Kantonssteuer)	1987	165	157 118	537	2 006	236
	1989	155	136 068	463	3 808	470
	1991	145	154 060	527	2 221	251
Total	1985	5 924	4 678 194	8 104	154 697	16 583
	1987	6 474	5 503 014	9 739	200 780	21 591
	1989	6 838	7 219 349	9 047	302 431	33 328
	1991	7 354	9 410 053	11 096	383 088	44 353

<sup>1</sup>Les éventuelles différences entre le total général et la somme des nombres sont dues aux nombres arrondis / Allfällige Unterschiede zwischen Gesamtsumme und addierten Einzelwerten sind auf Rundungsdifferenzen zurückzuführen

<sup>2</sup>Essentiellement holding et sociétés domiciliées / Hauptsächlich Holding und Domizilgesellschaften

## Rendement de l'impôt cantonal<sup>1</sup>, depuis 1975

Staatssteuerertrag<sup>1</sup>, seit 1975

Année	Nombre de contribuables	Rendement	Année	Nombre de contribuables	Rendement
Jahr	Steuerpflichtige	Ertrag	Jahr	Steuerpflichtige	Ertrag
1975	93 352	157 660 039	1985	122 431	281 026 835
1976	96 355	149 961 131	1986	125 718	295 329 113
1977	99 253	167 231 248	1987	...	312 479 447
1978	102 622	167 903 458	1988	...	334 285 093
1979	103 968	182 039 977	1989	...	359 345 612
1980	104 211	194 258 204	1990	...	404 440 142
1981	110 412	210 540 819	1991	...	421 963 098
1982	115 296	226 462 862	1992	...	469 581 068
1983	117 649	265 684 639			
1984	120 272	267 430 861			

<sup>1</sup>Y compris l'impôt à la source / Quellensteuer inbegriffen

## Rendement de l'impôt fédéral direct, par année, en francs, depuis la 8<sup>e</sup> période

Direkte Bundessteuererträge pro Jahr, in Franken, seit der 8. Periode

Période	Personnes physiques Natürliche Personen	Personnes morales / Juristische Personen			Total	Personnes physiques et personnes morales Natürliche und juristische Personen
		Sociétés anonymes Aktien- gesellschaften	Sociétés coopératives Genossen- schaften	Autres personnes morales Übrige juristische Personen		
8 <sup>e</sup> : 1955-1956	1 971 131	1 052 088	85 491	457 454	1 595 033	3 566 164
9 <sup>e</sup> : 1957-1958	2 371 062	1 368 162	98 682	605 066	2 071 910	4 442 972
10 <sup>e</sup> : 1959-1960	1 770 083	2 030 468	110 192	349 351	2 490 011	4 260 094
11 <sup>e</sup> : 1961-1962	2 264 679	3 301 967	117 316	432 004	3 851 287	6 115 966
12 <sup>e</sup> : 1963-1964	3 510 706	7 003 282	124 089	452 998	7 580 369	11 091 075
13 <sup>e</sup> : 1965-1966	4 427 223	10 351 339	142 780	557 973	11 052 092	15 479 315
14 <sup>e</sup> : 1967-1968	6 504 874	11 224 963	147 545	1 144 970	12 517 478	19 022 352
15 <sup>e</sup> : 1969-1970	8 979 786	13 614 297	229 211	1 021 782	14 865 290	23 845 076
16 <sup>e</sup> : 1971-1972	11 567 482	21 739 334	205 053	1 385 138	23 329 525	34 897 007
17 <sup>e</sup> : 1973-1974	21 174 123	29 671 683	311 205	1 800 003	31 782 891	52 957 014
18 <sup>e</sup> : 1975-1976	29 822 083	41 505 872	429 461	1 927 049	43 862 382	73 684 465
19 <sup>e</sup> : 1977-1978	34 073 884	40 115 299	396 808	2 212 729	42 724 836	76 798 720
20 <sup>e</sup> : 1979-1980	40 321 098	28 107 758	464 625	2 050 511	30 622 894	70 943 992
21 <sup>e</sup> : 1981-1982	50 459 405	55 237 389	465 495	2 274 041	57 976 925	108 436 330
22 <sup>e</sup> : 1983-1984	56 633 892	70 408 599	603 187	1 990 007	73 001 793	129 635 685
23 <sup>e</sup> : 1985-1986	66 989 859	93 570 490	624 532	2 363 613	96 558 635	163 548 494
24 <sup>e</sup> : 1987-1988	81 620 677	64 639 572	693 781	1 975 363	67 308 716	148 929 393
25 <sup>e</sup> : 1989-1990	86 873 827	...	...	...	...	...

## Impôt fédéral direct: contribuables, éléments imposables et rendement de l'impôt des sociétés anonymes, depuis la 10<sup>e</sup> période

Direkte Bundessteuer: Steuerpflichtige, Steuerfaktoren und Steuererträge der Aktiengesellschaften, seit der 10. Periode

Période Periode	Rendement net / Reinertrag			Capital / Kapital		
	Contri- buables	Eléments imposables	Rendement de l'impôt par année	Contri- buables	Eléments imposables	Rendement de l'impôt par année
	Steuer- pflichtige	Steuer- faktoren	Steuer- erträge pro Jahr fr. / Fr.	Steuer- pflichtige	Steuer- faktoren	Steuer- erträge pro Jahr fr. / Fr.
	1000 fr. / Fr.			1000 fr. / Fr.		
10 <sup>e</sup> : 1959-1960	505	41 042	1 780 517	776	315 625	225 601
11 <sup>e</sup> : 1961-1962	562	56 374	2 993 207	821	408 628	304 943
12 <sup>e</sup> : 1963-1964	739	131 688	6 264 699	1 089	889 842	589 083
13 <sup>e</sup> : 1965-1966	887	178 163	9 149 038	1 358	1 277 992	830 366
14 <sup>e</sup> : 1967-1968	1 004	195 824	10 062 547	1 729	1 712 135	1 089 649
15 <sup>e</sup> : 1969-1970	1 126	241 807	12 128 262	1 874	2 167 116	1 387 131
16 <sup>e</sup> : 1971-1972	1 451	358 994	19 227 321	2 454	2 488 102	1 693 502
17 <sup>e</sup> : 1973-1974	1 687	438 134	26 765 103	2 836	3 100 165	2 458 422
18 <sup>e</sup> : 1975-1976	1 899	540 790	38 158 463	3 406	3 588 237	2 830 456
19 <sup>e</sup> : 1977-1978	1 965	523 714	36 653 183	3 781	4 242 727	3 305 342
20 <sup>e</sup> : 1979-1980	2 230	454 696	24 487 955	4 293	4 567 282	3 496 698
21 <sup>e</sup> : 1981-1982	2 471	823 925	50 978 159	4 686	5 707 394	4 097 538
22 <sup>e</sup> : 1983-1984	2 759	1 154 521	64 749 504	5 058	7 053 210	5 413 193
23 <sup>e</sup> : 1985-1986	3 022	1 435 020	85 785 477	5 607	9 308 662	6 938 922
24 <sup>e</sup> : 1987-1988	3 162	1 026 387	56 219 959	6 031	10 098 636	7 309 240

Période Periode	Bénéfices en capital Kapitalgewinne		
	Contri- buables	Eléments imposables	Rendement de l'impôt par année
	Steuer- pflichtige	Steuer- faktoren	Steuer- erträge pro Jahr fr. / Fr.
		1000 fr. / Fr.	
10 <sup>e</sup> : 1959-1960	...	...	24 350
11 <sup>e</sup> : 1961-1962	2	70	1 237
12 <sup>e</sup> : 1963-1964	13	4 279	147 834
13 <sup>e</sup> : 1965-1966	9	10 392	370 504
14 <sup>e</sup> : 1967-1968	14	2 118	71 258
15 <sup>e</sup> : 1969-1970	7	2 691	96 887
16 <sup>e</sup> : 1971-1972	36	21 937	816 835
17 <sup>e</sup> : 1973-1974	11	10 254	446 528
18 <sup>e</sup> : 1975-1976	11	10 651	513 501
19 <sup>e</sup> : 1977-1978	12	3 426	155 352
20 <sup>e</sup> : 1979-1980	20	2 983	123 105
21 <sup>e</sup> : 1981-1982	16	3 506	161 692
22 <sup>e</sup> : 1983-1984	13	5 212	245 902
23 <sup>e</sup> : 1985-1986	22	17 625	846 091
24 <sup>e</sup> : 1987-1988	35	23 183	1 110 373

## Impôt fédéral direct: contribuables, éléments imposables et rendement de l'impôt des sociétés coopératives, depuis la 10<sup>e</sup> période

Direkte Bundessteuer: Steuerpflichtige, Steuerfaktoren und Steuererträge der Genossenschaften, seit der 10. Periode

Période Periode	Rendement net / Reinertrag			Capital / Kapital		
	Contri- buables	Éléments imposables	Rendement de l'impôt par année	Contri- buables	Éléments imposables	Rendement de l'impôt par année
	Steuer- pflichtige	Steuer- faktoren	Steuer- erträge pro Jahr fr. / Fr.	Steuer- pflichtige	Steuer- faktoren	Steuer- erträge pro Jahr fr. / Fr.
		1000 fr. / Fr.			1000 fr. / Fr.	
10 <sup>e</sup> : 1959-1960	524	1 815	81 108	551	33 122	24 929
11 <sup>e</sup> : 1961-1962	507	1 913	86 844	550	34 811	26 131
12 <sup>e</sup> : 1963-1964	497	2 173	93 290	557	39 189	26 433
13 <sup>e</sup> : 1965-1966	484	2 408	107 889	561	43 906	29 486
14 <sup>e</sup> : 1967-1968	460	2 506	111 080	538	46 609	31 444
15 <sup>e</sup> : 1969-1970	482	3 588	180 435	568	60 980	41 060
16 <sup>e</sup> : 1971-1972	476	3 284	150 080	573	66 375	46 636
17 <sup>e</sup> : 1973-1974	458	4 096	244 557	553	68 691	56 597
18 <sup>e</sup> : 1975-1976	446	5 193	354 459	561	85 249	70 257
19 <sup>e</sup> : 1977-1978	407	4 985	321 966	570	89 966	74 027
20 <sup>e</sup> : 1979-1980	404	5 732	368 774	580	103 310	84 989
21 <sup>e</sup> : 1981-1982	401	5 666	369 313	592	113 113	92 995
22 <sup>e</sup> : 1983-1984	376	6 977	481 699	603	143 649	118 199
23 <sup>e</sup> : 1985-1986	378	7 583	494 011	605	153 361	126 079
24 <sup>e</sup> : 1987-1988	378	8 318	543 022	601	157 685	129 744

Période Periode	Bénéfices en capital, ristournes, rabais Kapitalgewinne, Rückvergütungen, Rabatte		
	Contri- buables	Éléments imposables	Rendement de l'impôt par année
	Steuer- pflichtige	Steuer- faktoren	Steuer- erträge pro Jahr fr. / Fr.
		1000 fr. / Fr.	
10 <sup>e</sup> : 1959-1960	—	...	4 155
11 <sup>e</sup> : 1961-1962	—	—	—
12 <sup>e</sup> : 1963-1964	1	25	188
13 <sup>e</sup> : 1965-1966	—	—	—
14 <sup>e</sup> : 1967-1968	—	—	—
15 <sup>e</sup> : 1969-1970	—	—	—
16 <sup>e</sup> : 1971-1972	3	88	893
17 <sup>e</sup> : 1973-1974	4	212	3 877
18 <sup>e</sup> : 1975-1976	7	144	4 745
19 <sup>e</sup> : 1977-1978	3	25	815
20 <sup>e</sup> : 1979-1980	3	226	10 862
21 <sup>e</sup> : 1981-1982	5	115	3 187
22 <sup>e</sup> : 1983-1984	1	95	2 860
23 <sup>e</sup> : 1985-1986	1	118	4 112
24 <sup>e</sup> : 1987-1988	4	535	20 919

## Impôt fédéral direct: contribuables, revenu et fortune imposables et rendement de l'impôt des autres personnes morales, depuis la 10<sup>e</sup> période

Direkte Bundessteuer: Steuerpflichtige, steuerbares Einkommen und Vermögen, Steuererträge der übrigen juristischen Personen, seit der 10. Periode

Période Periode	Revenu / Einkommen			Fortune / Vermögen		
	Contri- buables  Steuer- pflichtige	Revenu imposable	Rendement de l'impôt par année Steuer- erträge pro Jahr fr. / Fr.	Contri- buables  Steuer- pflichtige	Fortune imposable	Rendement de l'impôt par année Steuer- erträge pro Jahr fr. / Fr.
		Steuerbares Einkommen			Steuerbares Vermögen	
		1000 fr. / Fr.			1000 fr. / Fr.	
10 <sup>e</sup> : 1959-1960	140	4 139	219 551	226	185 595	129 800
11 <sup>e</sup> : 1961-1962	79	3 978	245 731	196	250 863	186 273
12 <sup>e</sup> : 1963-1964	85	4 620	245 122	220	309 915	207 876
13 <sup>e</sup> : 1965-1966	103	5 992	322 455	232	355 665	235 518
14 <sup>e</sup> : 1967-1968	113	14 237	909 447	251	356 781	235 523
15 <sup>e</sup> : 1969-1970	134	11 257	650 218	273	561 539	371 564
16 <sup>e</sup> : 1971-1972	137	14 248	1 023 536	286	515 018	361 602
17 <sup>e</sup> : 1973-1974	152	16 215	1 277 693	315	639 027	522 310
18 <sup>e</sup> : 1975-1976	178	20 207	1 586 688	329	429 648	340 361
19 <sup>e</sup> : 1977-1978	179	21 290	1 779 605	354	540 457	433 124
20 <sup>e</sup> : 1979-1980	188	19 959	1 593 387	378	558 396	457 124
21 <sup>e</sup> : 1981-1982	179	28 494	1 728 302	367	661 796	545 739
22 <sup>e</sup> : 1983-1984	179	18 731	1 590 988	397	484 692	399 019
23 <sup>e</sup> : 1985-1986	176	21 543	1 884 912	492	666 660	478 701
24 <sup>e</sup> : 1987-1988	170	18 603	1 485 561	484	595 554	489 802

## Impôt fédéral direct: contribuables, revenu, rendement et éléments imposables de l'impôt des personnes physiques, depuis la 10<sup>e</sup> période (Cas normaux et spéciaux)

Direkte Bundessteuer: Steuerpflichtige, Einkommen, Erträge und Steuerfaktoren der natürlichen Personen, seit der 10. Periode (Normal- und Sonderfälle)

Période Periode	Contri- buables  Steuer- pflichtige	Revenu imposable  Steuerbares Einkommen	Rendement de l'impôt par année <sup>1</sup> Steuer- erträge pro Jahr <sup>1</sup>	Bénéfice en capital, ristournes, rabais Kapitalgewinne, Rückvergütungen, Rabatte		
				Contri- buables  Steuer- pflichtige	Eléments imposables  Steuer- faktoren	Rendements de l'impôt par année Steuer- erträge pro Jahr fr. / Fr.
		1000 fr. / Fr.	fr. / Fr.		1000 fr. / Fr.	
10 <sup>e</sup> : 1959-1960	15 712	163 212	1 696 033	...	...	74 050
11 <sup>e</sup> : 1961-1962	18 276	196 115	2 203 343	18	1 649	54 881
12 <sup>e</sup> : 1963-1964	20 916	259 715	3 354 137	55	4 358	129 458
13 <sup>e</sup> : 1965-1966	21 294	305 428	4 306 604	66	3 727	74 716
14 <sup>e</sup> : 1967-1968	30 916	459 538	6 278 391	98	5 158	125 587
15 <sup>e</sup> : 1969-1970	37 576	602 514	8 691 675	104	5 118	118 342
16 <sup>e</sup> : 1971-1972	38 056	742 147	10 969 802	121	8 754	266 794
17 <sup>e</sup> : 1973-1974	47 312	1 037 189	20 524 218	111	6 810	203 794
18 <sup>e</sup> : 1975-1976	55 975	1 423 580	29 244 322	105	6 820	217 218
19 <sup>e</sup> : 1977-1978	59 642	1 608 920	33 412 271	103	6 977	233 091
20 <sup>e</sup> : 1979-1980	63 729	1 771 265	39 199 373	114	12 862	542 421
21 <sup>e</sup> : 1981-1982	68 294	2 072 246	49 282 112	125	11 350	439 057
22 <sup>e</sup> : 1983-1984	71 743	2 256 783	55 595 492	98	9 183	368 212
23 <sup>e</sup> : 1985-1986	75 623	2 591 465	65 348 193	141	19 029	862 092
24 <sup>e</sup> : 1987-1988	83 894	2 998 222	79 178 320	155	25 975	1 226 827
25 <sup>e</sup> : 1989-1990	84 124	3 451 669	86 873 827	...	...	...

<sup>1</sup>Sans les ouvriers étrangers imposés à la source / Ohne an der Quelle besteuerte Fremdarbeiter

## Impôt fédéral direct des personnes physiques, par classe de revenu imposable, depuis la 23<sup>e</sup> période

Direkte Bundessteuer der natürlichen Personen, nach Stufen des steuerbaren Einkommens, seit der 23. Periode

Classe de revenu imposable en 1000 fr.	Nombre de contribuables <sup>1</sup> / Anzahl der Steuerpflichtigen <sup>1</sup> chiffres absolus / absolute Zahlen			Rendement de l'impôt pour une année, en milliers de fr.		
	23 <sup>e</sup> période 23. Periode 1985-1986	24 <sup>e</sup> période 24. Periode 1987-1988	25 <sup>e</sup> période 25. Periode 1989-1990	Steuererträge pro Jahr, in Tausend Fr. 23 <sup>e</sup> période 23. Periode 1985-1986		
– 9,9	–	–	–	–	–	–
10 – 14,9	7 177	7 557	3 774	255	274	132
15 – 19,9	8 775	8 857	6 103	615	627	396
20 – 24,9	9 756	9 559	8 931	1 138	1 118	799
25 – 29,9	9 615	10 376	9 843	2 139	2 314	1 513
30 – 34,9	7 482	8 951	9 423	2 665	3 189	2 327
35 – 39,9	5 449	6 545	7 336	2 740	3 294	2 591
40 – 44,9	3 950	4 763	5 823	2 701	3 255	2 802
45 – 49,9	2 924	3 479	4 407	2 889	3 454	2 830
50 – 54,9	2 103	2 587	3 451	2 774	3 420	2 955
55 – 59,9	1 468	1 841	2 584	2 420	3 040	2 766
60 – 64,9	1 160	1 468	1 903	2 374	3 009	2 546
65 – 69,9	792	992	1 498	1 966	2 459	2 422
70 – 74,9	660	770	1 157	1 935	2 259	2 243
75 – 79,9	506	600	808	1 717	2 033	1 868
80 – 84,9	388	445	683	1 525	1 742	1 856
85 – 89,9	291	413	481	1 303	1 848	1 532
90 – 94,9	269	296	410	1 357	1 485	1 554
95 – 99,9	194	253	364	1 079	1 409	1 613
100 – 119,9	488	597	851	3 427	4 177	5 024
120 – 149,9	322	403	573	3 296	4 099	5 132
150 – 199,9	276	341	432	4 197	5 202	6 067
200 et plus / und mehr	305	358	520	11 974	14 635	21 364
<b>Cas normaux</b> Normalfälle	<b>64 350</b>	<b>71 451</b>	<b>71 355</b>	<b>56 486</b>	<b>68 342</b>	<b>72 332</b>
<b>Cas spéciaux</b> Sonderfälle	<b>11 273</b>	<b>12 443</b>	<b>12 633</b>	<b>8 862</b>	<b>10 836</b>	<b>11 737</b>
<b>Total</b>	<b>75 623</b>	<b>83 894</b>	<b>83 988</b>	<b>65 348</b>	<b>79 178</b>	<b>84 069</b>

<sup>1</sup> Sans les contribuables imposés sur les bénéfices en capital, ristournes et rabais / Ohne Steuerpflichtige, die nach Kapitalgewinnen, Rückvergütungen und Rabatten versteuert werden

**Education**  
**Gymnastique et sport**  
**Culture**  
**Loisirs**

**Erziehung**  
**Turnen und Sport**  
**Kultur**  
**Freizeit**

# Elèves par degré et type d'enseignement, depuis l'année scolaire 1985/86<sup>1</sup>

Schüler nach Schulstufe und Schultyp, seit dem Schuljahr 1985/86<sup>1</sup>

Degré et type d'enseignement	1985/86	1986/87	1987/88	1988/89
<b>Degré préscolaire</b> .....	<b>2 604</b>	<b>2 585</b>	<b>2 698</b>	<b>2 525</b>
Ecole enfantine .....	2 604	2 585	2 698	2 525
<b>Degré primaire</b> .....	<b>14 418</b>	<b>14 227</b>	<b>14 173</b>	<b>14 244</b>
Ecole primaire .....	14 418	14 227	14 173	14 244
<b>Degré secondaire I</b> .....	<b>8 894</b>	<b>8 632</b>	<b>8 320</b>	<b>8 055</b>
Cycle d'orientation.....	8 870	8 621	8 303	8 033
section prégyrn. avec latin.....	1 368	1 237	1 283	1 289
section prégyrn. sans latin.....	655	700	581	533
section prégyrn. scientifique.....	127	163	177	154
section prégyrn. socio-écon. ....	185	239	235	203
section générale.....	4 681	4 472	4 238	4 123
section pratique.....	1 735	1 659	1 631	1 575
classes de développement.....	119	151	158	156
classes de langue .....	-	-	-	-
Cours prép. à la form. prof. ....	24	11	17	22
<b>Ec. à progr. d'ens. spécial</b> .....	<b>778</b>	<b>789</b>	<b>801</b>	<b>829</b>
Classes primaires de dével. ....	254	251	288	329
Classes primaires d'accueil.....	-	-	-	-
Classes spéciales .....	524	538	513	500
<b>Degré secondaire II, form. gén. ..</b>	<b>3 006</b>	<b>2 949</b>	<b>2 907</b>	<b>2 919</b>
Gymnase.....	1 997	1 968	1 983	1 994
type A.....	79	83	92	113
type B.....	554	535	524	540
type C.....	577	557	551	546
type D.....	-	-	17	10
type E.....	787	793	799	785
Ecole de degré diplôme .....	147	154	181	231
Cours de langues .....	473	460	400	339
Cours prép. à l'école d'ingén.....	-	-	-	-
Ecole normale .....	389	367	343	355
tronc commun .....	12	15	17	-
enseignement préscolaire .....	48	41	31	65
enseignement primaire.....	275	262	248	243
économie familiale .....	54	49	47	47
<b>Degré secondaire II, form. prof. ..</b>	<b>6 604</b>	<b>6 572</b>	<b>6 647</b>	<b>6 432</b>
Formation prof. de base .....	6 415	6 410	6 478	6 254
Formation prof. élém. et spéc. ....	189	162	169	178
<b>Degré tertiaire, form. prof.</b> .....	<b>641</b>	<b>630</b>	<b>656</b>	<b>640</b>
Ecoles prof. supérieures .....	397	417	443	440
Prép. aux maîtrises et dipl. féd. <sup>2</sup> .....	103	82	79	63
Prép. aux brevets fédéraux <sup>2</sup> .....	-	-	-	-
Autre form. prof. supérieure .....	141	131	134	137
<b>Programmes étrangers</b> .....	<b>107</b>	<b>120</b>	<b>72</b>	<b>72</b>
<b>Total</b> .....	<b>37 052</b>	<b>36 504</b>	<b>36 274</b>	<b>35 716</b>

<sup>1</sup> Le recensement scolaire est effectué au début de l'année scolaire (en général, en octobre) / Die Schulstatistik wird anfang Schuljahr durchgeführt (der Regel im Oktober)

<sup>2</sup> Les diplômes et brevets fédéraux ne font l'objet d'un relevé qu'à partir de 1989/90 / Die eidgenössischen Diplome und Fachausweise werden erst 1989/90 erfasst



# Elèves par degré et type d'enseignement, depuis l'année scolaire 1985/86<sup>1</sup>

Schüler nach Schulstufe und Schultyp, seit dem Schuljahr 1985/86<sup>1</sup>

1989/90	1990/91	1991/92	1992/93	Schulstufe und Schultyp
<b>2 761</b>	<b>2 966</b>	<b>3 108</b>	<b>3 119</b>	<b>Vorschule</b>
2 761	2 966	3 108	3 119	Kindergarten
<b>14 328</b>	<b>14 708</b>	<b>15 177</b>	<b>15 548</b>	<b>Primarstufe</b>
14 328	14 708	15 177	15 548	Primarschule
<b>7 795</b>	<b>7 731</b>	<b>7 850</b>	<b>8 074</b>	<b>Sekundarstufe I</b>
7 785	7 731	7 837	8 052	Orientierungsschule
1 305	1 368	1 268	1 315	progym. Kl. mit Latein
599	538	640	689	progym. Kl. ohne Latein
167	175	232	186	progym. Kl. wissensch.
202	187	172	204	progym. Kl. soz.-ökon.
3 873	3 787	3 759	3 817	allg. Sekundarklassen
1 466	1 408	1 458	1 570	Realklassen
173	219	258	233	Werkklassen
-	49	50	38	Sprachklassen
10	-	13	22	Vorb.-kurs f. Berufsausbild.
<b>854</b>	<b>843</b>	<b>870</b>	<b>904</b>	<b>Schulen mit bes. Lehrplan</b>
344	347	334	356	Primar- und Kleinklassen
-	-	45	46	Primareingliederungskl.
510	496	491	502	Sonderklassen
<b>3 061</b>	<b>3 218</b>	<b>3 460</b>	<b>3 653</b>	<b>Sek.-stufe II, allg. Ausbild.</b>
2 062	2 239	2 406	2 542	Gymnasium
122	131	136	145	Typus A
559	535	539	473	Typus B
533	585	580	661	Typus C
10	184	354	516	Typus D
838	804	797	747	Typus E
266	255	302	346	Diplommittelschule
235	159	147	116	Sprachkurs
122	144	138	123	Vorb.-kurs f. Ingenieurschule
376	421	467	526	Lehrerseminar
-	-	-	-	gemeins. Grundausbildung
65	76	85	95	für Kindergarten
267	306	348	384	für Primarschule
44	39	34	47	für Hauswirtschaft
<b>6 282</b>	<b>5 958</b>	<b>5 651</b>	<b>5 357</b>	<b>Sek.-stufe II, Berufsausbild.</b>
6 083	5 795	5 503	5 203	Berufsgrundausbildung
199	163	148	154	Anlehre, Berufssch. f. Behind.
<b>950</b>	<b>951</b>	<b>973</b>	<b>1 008</b>	<b>Tertiärstufe, Berufsausbild.</b>
440	456	497	546	Höhere Berufsschulen
178	172	149	105	Vorb. eidg. Meisterprüf. u. Dipl. <sup>2</sup>
170	145	178	148	Vorb. eidg. Fachausweis <sup>2</sup>
162	178	149	209	Andere höhere Berufsausbild.
<b>75</b>	<b>69</b>	<b>63</b>	<b>57</b>	<b>Ausländische Programme</b>
<b>36 106</b>	<b>36 444</b>	<b>37 152</b>	<b>37 720</b>	<b>Total</b>

<sup>1</sup>Le recensement scolaire est effectué au début de l'année scolaire (en général, en octobre) / Die Schulstatistik wird anfang Schuljahr durchgeführt (In der Regel im Oktober)

<sup>2</sup>Les diplômes et brevets fédéraux ne font l'objet d'un relevé qu'à partir de 1989/90 / Die eidgenössischen Diplome und Fachausweise werden erst ab 1989/90 erfasst

# Matrice générale des passages entre les années scolaires 1991/92 et 1992/93

Allgemeine Übergangsmatrix zwischen den Schuljahren 1991/92 und 1992/93

Ecole suivie en 1991/92	Ecole suivie en 1992/93									
	Ecole enfantine Kindergarten	Ecole primaire Primarschule	Cycle d'orientation Orientierungsschule	Cours prép. à la form. prof. Vorb.-kurs f. Berufsschule	Classes primaires de dével. Primarkleinklassen	Classes primaires d'accueil Primareingliederungskl.	Classes spéciales Sonderklassen	Gymnase Gymnasium	Ecole de degré diplôme Diplommittelschule	Cours de langues Sprachkurs
Ecole enfantine	347	2 596	-	-	22	-	36	-	-	-
Ecole primaire	-	12 354	2 458	-	74	-	24	-	-	-
Cycle d'orientation	-	-	5 218	13	7	-	-	640	146	1
Cours prép. à la form. prof.	-	-	-	-	-	-	-	-	1	-
Classes primaires de dével.	-	10	82	-	221	-	5	-	-	-
Classes primaires d'accueil	-	26	-	-	1	-	1	-	-	-
Classes spéciales	2	19	7	-	15	-	402	-	-	-
Gymnase	-	-	-	-	-	-	-	1 744	8	-
Ecole de degré diplôme	-	-	-	-	-	-	-	2	174	-
Cours de langues	-	-	5	-	-	-	-	4	-	1
Cours prép. à l'école d'ingén.	-	-	-	-	-	-	-	-	-	-
Ecole normale	-	-	-	-	-	-	-	-	-	-
Formation prof. de base	-	-	-	-	-	-	-	11	7	-
Formation prof. élément. et spéc.	-	-	-	-	-	-	-	-	-	-
Ecoles prof. supérieures	-	-	-	-	-	-	-	-	-	-
Prép. aux maîtrises et dipl. féd.	-	-	-	-	-	-	-	-	-	-
Prép. aux brevets fédéraux	-	-	-	-	-	-	-	-	-	-
Autre form. prof. supérieure	-	-	-	-	-	-	-	-	-	-
Programmes étrangers	-	-	2	-	-	-	-	1	1	-
Aucune école fréquentée	2 762	243	50	1	10	17	23	34	6	10
Ecole d'un autre canton	7	144	141	4	4	-	7	42	2	94
Ecole de l'étranger	1	156	89	4	2	29	4	64	1	10
Total	3 119	15 548	8 052	22	356	46	502	2 542	346	116

## Matrice générale des passages entre les années scolaires 1991/92 et 1992/93

Allgemeine Übergangsmatrix zwischen den Schuljahren 1991/92 und 1992/93

										Schulbesuch 1992/93
Cours prép. à l'école d'ingén. Vorb.-kurs f. Ingenieursschule	Ecole normale Lehrerseminar	Formation prof. de base Berufslehre	Formation prof. élément. et spéc. Anlehre	Ecoles prof. supérieures Höhere Berufsschule	Prép. aux maîtrises et dipl. féd. Vorb. eidg. Meisterprüf. u. Dipl.	Prép. aux brevets fédéraux Vorb. eidg. Fachausweis	Autre form. prof. supérieure Andere höhere Berufsausbild.	Programmes étrangers Ausländische Programme	Total	Schulbesuch 1991/92
-	-	-	-	-	-	-	-	-	3 001	Kindergarten
-	-	-	-	-	-	-	-	-	14 910	Primarschule
-	92	991	7	1	-	-	-	10	7 126	Orientierungsschule
-	-	3	-	-	-	-	-	-	4	Vorb.-kurs f. Berufsschule
-	-	-	-	-	-	-	-	-	318	Primarkleinklassen
-	-	-	-	-	-	-	-	-	28	Primareingliederungskl.
-	-	3	9	-	-	-	-	-	457	Sonderklassen
2	19	34	-	1	-	-	1	3	1 812	Gymnasium
-	8	61	-	-	-	-	-	-	245	Diplommittelschule
-	-	-	-	-	-	-	1	-	11	Sprachkurs
-	-	-	-	70	-	-	-	-	70	Vorb.-kurs f. Ingenieursschule
-	358	3	-	-	-	-	1	-	362	Lehrerseminar
30	10	3 462	7	48	-	-	5	2	3 582	Berufslehre
-	-	-	74	-	-	-	-	-	74	Anlehre
-	-	-	-	299	-	-	-	-	299	Höhere Berufsschule
-	-	1	-	-	42	-	-	-	43	Vorb. eidg. Meisterprüf. u. Dipl.
-	-	-	-	-	1	137	-	-	138	Vorb. eidg. Fachausweis
-	-	-	-	-	19	-	37	-	56	Andere höhere Berufsausbild.
-	-	-	-	-	-	-	-	27	31	Ausländische Programme
91	31	392	31	121	43	11	148	2	4 026	Kein Schulbesuch
-	6	243	25	6	-	-	5	7	737	Schule in and. Kanton
-	2	10	1	-	-	-	11	6	390	Schule im Ausland
123	526	5 203	154	546	105	148	209	57	37 720	Total

## Provenance des élèves de l'école primaire, par sexe, pour l'année scolaire 1992/93

Herkunft der Primarschüler, nach Geschlecht, im Schuljahr 1992/93

Ecole suivie en 1991/92	Classe primaire suivie en 1992/93 Besuchte Primarklasse 1992/93						Schulbesuch 1991/92
	1	2	3	4	5	6	
<b>Tous les élèves.....</b>							<b>Alle Schüler</b>
Ecole enfantine .....	2 593	3	-	-	-	-	Kindergarten
Ecole primaire .....							Primarschule
1 <sup>re</sup> classe .....	69	2 576	1	1	-	-	1. Klasse
2 <sup>e</sup> classe .....	-	67	2 429	7	-	-	2. Klasse
3 <sup>e</sup> classe .....	-	-	61	2 310	1	-	3. Klasse
4 <sup>e</sup> classe .....	-	-	-	47	2 452	-	4. Klasse
5 <sup>e</sup> classe .....	-	-	-	-	52	2 232	5. Klasse
6 <sup>e</sup> classe .....	-	-	-	-	-	49	6. Klasse
Classes de dével., d'accueil	1	12	10	7	5	1	Klein-, Eingliederungskl.
Classes spéciales .....	-	11	4	1	2	1	Sonderklassen
Aucune école fréquentée ....	118	26	32	33	17	17	Kein Schulbesuch
Ec. suivie dans autre canton	25	30	18	34	17	20	Schulbesuch in and. Kt.
Ecole suivie à l'étranger .....	23	30	23	24	29	27	Schulbesuch im Ausland
<b>Total .....</b>	<b>2 829</b>	<b>2 755</b>	<b>2 578</b>	<b>2 464</b>	<b>2 575</b>	<b>2 347</b>	<b>Total</b>
<b>Garçons.....</b>							<b>Knaben</b>
Ecole enfantine .....	1 310	2	-	-	-	-	Kindergarten
Ecole primaire .....							Primarschule
1 <sup>re</sup> classe .....	42	1 288	-	-	-	-	1. Klasse
2 <sup>e</sup> classe .....	-	45	1 223	6	-	-	2. Klasse
3 <sup>e</sup> classe .....	-	-	37	1 204	-	-	3. Klasse
4 <sup>e</sup> classe .....	-	-	-	25	1 242	-	4. Klasse
5 <sup>e</sup> classe .....	-	-	-	-	25	1 141	5. Klasse
6 <sup>e</sup> classe .....	-	-	-	-	-	28	6. Klasse
Classes de dével., d'accueil	1	9	6	5	1	-	Klein-, Eingliederungskl.
Classes spéciales .....	-	9	3	-	1	1	Sonderklassen
Aucune école fréquentée ....	57	17	16	15	12	10	Kein Schulbesuch
Ec. suivie dans autre canton	15	19	9	21	8	12	Schulbesuch in and. Kt.
Ecole suivie à l'étranger .....	10	19	11	12	15	15	Schulbesuch im Ausland
<b>Total .....</b>	<b>1 435</b>	<b>1 408</b>	<b>1 305</b>	<b>1 288</b>	<b>1 304</b>	<b>1 207</b>	<b>Total</b>
<b>Filles.....</b>							<b>Mädchen</b>
Ecole enfantine .....	1 283	1	-	-	-	-	Kindergarten
Ecole primaire .....							Primarschule
1 <sup>re</sup> classe .....	27	1 288	1	1	-	-	1. Klasse
2 <sup>e</sup> classe .....	-	22	1 206	1	-	-	2. Klasse
3 <sup>e</sup> classe .....	-	-	24	1 106	1	-	3. Klasse
4 <sup>e</sup> classe .....	-	-	-	22	1 210	-	4. Klasse
5 <sup>e</sup> classe .....	-	-	-	-	27	1 091	5. Klasse
6 <sup>e</sup> classe .....	-	-	-	-	-	21	6. Klasse
Classes de dével., d'accueil	-	3	4	2	4	1	Klein-, Eingliederungskl.
Classes spéciales .....	-	2	1	1	1	-	Sonderklassen
Aucune école fréquentée ....	61	9	16	18	5	7	Kein Schulbesuch
Ec. suivie dans autre canton	10	11	9	13	9	8	Schulbesuch in and. Kt.
Ecole suivie à l'étranger .....	13	11	12	12	14	12	Schulbesuch im Ausland
<b>Total .....</b>	<b>1 394</b>	<b>1 347</b>	<b>1 273</b>	<b>1 176</b>	<b>1 271</b>	<b>1 140</b>	<b>Total</b>

## Provenance des élèves de l'école primaire, par langue d'enseignement, pour l'année scolaire 1992/93

Herkunft der Primarschüler, nach Unterrichtssprache, im Schuljahr 1992/93

Ecole suivie en 1991/92	Classe primaire suivie en 1992/93 Besuchte Primarklasse 1992/93						Schulbesuch 1991/92
	1	2	3	4	5	6	
<b>Tous les élèves.....</b>							<b>Alle Schüler</b>
Ecole enfantine .....	2 593	3	-	-	-	-	Kindergarten
Ecole primaire .....							Primarschule
1 <sup>re</sup> classe.....	69	2 576	1	1	-	-	1. Klasse
2 <sup>e</sup> classe.....	-	67	2 429	7	-	-	2. Klasse
3 <sup>e</sup> classe.....	-	-	61	2 310	1	-	3. Klasse
4 <sup>e</sup> classe.....	-	-	-	47	2 452	-	4. Klasse
5 <sup>e</sup> classe.....	-	-	-	-	52	2 232	5. Klasse
6 <sup>e</sup> classe.....	-	-	-	-	-	49	6. Klasse
Classes de dével., d'accueil	1	12	10	7	5	1	Klein-, Eingliederungskl.
Classes spéciales .....	-	11	4	1	2	1	Sonderklassen
Aucune école fréquentée ....	118	26	32	33	17	17	Kein Schulbesuch
Ec. suivie dans autre canton	25	30	18	34	17	20	Schulbesuch in and. Kt.
Ecole suivie à l'étranger.....	23	30	23	24	29	27	Schulbesuch im Ausland
Total .....	2 829	2 755	2 578	2 464	2 575	2 347	Total
<b>Classes françaises .....</b>							<b>Französische Klassen</b>
Ecole enfantine .....	1 891	3	-	-	-	-	Kindergarten
Ecole primaire .....							Primarschule
1 <sup>re</sup> classe.....	67	1 850	1	1	-	-	1. Klasse
2 <sup>e</sup> classe.....	-	53	1 741	7	-	-	2. Klasse
3 <sup>e</sup> classe.....	-	-	53	1 655	1	-	3. Klasse
4 <sup>e</sup> classe.....	-	-	-	44	1 756	-	4. Klasse
5 <sup>e</sup> classe.....	-	-	-	-	52	1 752	5. Klasse
6 <sup>e</sup> classe.....	-	-	-	-	-	48	6. Klasse
Classes de dével., d'accueil	1	9	9	7	5	1	Klein-, Eingliederungskl.
Classes spéciales .....	-	8	4	1	-	-	Sonderklassen
Aucune école fréquentée ....	82	18	24	28	14	16	Kein Schulbesuch
Ec. suivie dans autre canton	16	22	15	25	12	18	Schulbesuch in and. Kt.
Ecole suivie à l'étranger.....	22	26	20	18	27	25	Schulbesuch im Ausland
Total .....	2 079	1 989	1 867	1 786	1 867	1 860	Total
<b>Classes allemandes .....</b>							<b>Deutsche Klassen</b>
Ecole enfantine .....	702	-	-	-	-	-	Kindergarten
Ecole primaire .....							Primarschule
1 <sup>re</sup> classe.....	2	726	-	-	-	-	1. Klasse
2 <sup>e</sup> classe.....	-	14	688	-	-	-	2. Klasse
3 <sup>e</sup> classe.....	-	-	8	655	-	-	3. Klasse
4 <sup>e</sup> classe.....	-	-	-	3	696	-	4. Klasse
5 <sup>e</sup> classe.....	-	-	-	-	-	480	5. Klasse
6 <sup>e</sup> classe.....	-	-	-	-	-	1	6. Klasse
Classes de dével., d'accueil	-	3	1	-	-	-	Klein-, Eingliederungskl.
Classes spéciales .....	-	3	-	-	2	1	Sonderklassen
Aucune école fréquentée ....	36	8	8	5	3	1	Kein Schulbesuch
Ec. suivie dans autre canton	9	8	3	9	5	2	Schulbesuch in and. Kt.
Ecole suivie à l'étranger.....	1	4	3	6	2	2	Schulbesuch im Ausland
Total .....	750	766	711	678	708	487	Total

## Provenance des élèves de 1<sup>re</sup> année du cycle d'orientation, par section, pour l'année scolaire 1992/93

Herkunft der Schüler des ersten Schuljahres der Orientierungsschule, nach Abteilung, im Schuljahr 1992/93

Classes de langue française / französischsprachige Klassen

Provenance / Herkunft	1 <sup>re</sup> CO, système 5-4 1. OS, System 5-4		1 <sup>re</sup> CO, système 6-3 1. OS, System 6-3					
	section générale <sup>1</sup> allgemeine Sekundarklassen <sup>1</sup>	section pratique Realklassen	sect. prégyrn. avec latin Progymn. Klassen mit Latein	sect. prégyrn. sans latin progymn. Klassen ohne Latein	section générale allgemeine Sekundarklassen	section pratique Realklassen	classes de développement Werkklassen	classes de langues Sprachklassen
<b>Ecole primaire / Primarschule</b>								
5 <sup>e</sup> classe / 5. Klasse	32	6	2	—	4	2	—	—
6 <sup>e</sup> classe / 6. Klasse	—	—	490	—	905	341	14	4
<b>CO 5-4 1<sup>re</sup> section générale</b>								
OS 5-4 1. allg. Sekundarklasse	—	—	—	—	—	—	—	—
<b>1<sup>re</sup> section pratique</b>								
1. Realklasse	—	—	—	—	1	—	—	—
<b>CO 6-3 1<sup>re</sup> section prégyrn. avec latin</b>								
OS 6-3 1. progymn. Klasse mit Latein	—	—	3	—	—	—	—	—
<b>1<sup>re</sup> section générale</b>								
1. allg. Sekundarklasse	—	—	11	—	24	—	—	—
<b>1<sup>re</sup> section pratique</b>								
1. Realklasse	—	—	—	—	20	7	—	—
<b>Classes de développement</b>								
Werkklassen	—	—	—	—	—	5	9	—
<b>Classes de langues</b>								
Sprachklassen	—	—	—	—	2	11	3	—
<b>Classes primaires de développement</b>								
Primarkleinklassen	—	—	—	—	1	13	32	—
<b>Classes spéciales / Sonderklassen</b>								
—	—	—	—	—	—	4	2	—
<b>Aucune école fréquentée</b>								
Kein Schulbesuch	—	1	2	—	3	3	9	4
<b>Ecole fréquentée dans un autre canton</b>								
Schule in anderem Kanton	—	—	2	—	12	2	—	—
<b>Ecole fréquentée dans un autre pays</b>								
Schule im Ausland	—	—	3	—	3	12	2	30
<b>Effectif 1992/93 / Bestand 1992/93</b>	<b>32</b>	<b>7</b>	<b>513</b>	<b>—</b>	<b>975</b>	<b>400</b>	<b>71</b>	<b>38</b>

<sup>1</sup>Dans le système 5-4, la section prégyrnasiale n'est considérée qu'à partir de la 2<sup>e</sup> année, soit dès la 7<sup>e</sup> année de scolarité, comme dans le système 6-3/Als progymnasiale Klassen werden im System 5-4 die Klassen ab dem 2. Schuljahr angesehen, das heisst ab dem 7. Schuljahr, wie im System 6-3

## Provenance des élèves de 1<sup>re</sup> année du cycle d'orientation, par section, pour l'année scolaire 1992/93

Herkunft der Schüler des ersten Schuljahres der Orientierungsschule, nach Abteilung, im Schuljahr 1992/93

Classes de langue allemande / deutschsprachige Klassen

Provenance / Herkunft	1 <sup>re</sup> CO, système 5-4 1. OS, System 5-4		1 <sup>re</sup> CO, système 6-3 1. OS, System 6-3				
	section générale <sup>1</sup> allgemeine Sekundarklassen <sup>1</sup>	section pratique Realklassen	sect. prégyrn. avec latin progymn. Klassen mit Latein	sect. prégyrn. sans latin progymn. Klassen ohne Latein	section générale allgemeine Sekundarklassen	section pratique Realklassen	classes de développement Werkklassen
Ecole primaire / Primarschule							
5 <sup>e</sup> classe / 5. Klasse	112	51	-	-	-	-	-
6 <sup>e</sup> classe / 6. Klasse	3	-	45	49	254	140	-
CO 5-4 1 <sup>re</sup> section générale							
OS 5-4 1. allg. Sekundarklasse	1	-	-	-	-	-	-
1 <sup>re</sup> section pratique							
1. Realklasse	6	-	-	-	-	1	-
CO 6-3 1 <sup>re</sup> section prégyrn. avec latin							
OS 6-3 1. progymn. Klasse mit Latein	-	-	-	-	-	-	-
1 <sup>re</sup> section générale							
1. allg. Sekundarklasse	-	-	-	-	-	-	-
1 <sup>re</sup> section pratique							
1. Realklasse	-	-	-	-	26	2	-
Classes de développement							
Werkklassen	-	-	-	-	-	-	2
Classes primaires de développement							
Primarkleinklassen	-	2	-	-	-	5	21
Classes spéciales / Sonderklassen	-	-	-	-	-	1	-
Aucune école fréquentée							
Kein Schulbesuch	3	1	-	-	-	1	-
Ecole fréquentée dans un autre canton							
Schule in anderem Kanton	16	1	1	-	17	2	-
Ecole fréquentée dans un autre pays							
Schule im Ausland	1	-	-	-	2	-	1
Effectif 1992/93 / Bestand 1992/93	142	55	46	49	299	152	24

<sup>1</sup>Dans le système 5-4, la section prégyrnasiale n'est considérée qu'à partir de la 2<sup>e</sup> année, soit dès la 7<sup>e</sup> année de scolarité, comme dans le système 6-3 / Als progymnasiale Klassen werden im System 5-4 die Klassen ab dem 2. Schuljahr angesehen, das heisst ab dem 7. Schuljahr, wie im System 6-3

## Provenance des élèves de 1<sup>re</sup> année du cycle d'orientation, par section, pour l'année scolaire 1992/93

Herkunft der Schüler des ersten Schuljahres der Orientierungsschule, nach Abteilung, im Schuljahr 1992/93

Classes de langue française et de langue allemande / französisch- und deutschsprachige Klassen

Provenance / Herkunft	1 <sup>re</sup> CO, système 5-4 1. OS, System 5-4		1 <sup>re</sup> CO, système 6-3 1. OS, System 6-3					
	section générale <sup>1</sup> allgemeine Sekundarklassen <sup>1</sup>	section pratique Realklassen	sect. prégyrn. avec latin progymn. Klassen mit Latein	sect. prégyrn. sans latin progymn. Klassen ohne Latein	section générale allgemeine Sekundarklassen	section pratique Realklassen	classes de développement Werkklassen	classes de langues Sprachklassen
<b>Ecole primaire / Primarschule</b>								
5 <sup>e</sup> classe / 5. Klasse .....	144	57	2	–	4	2	–	–
6 <sup>e</sup> classe / 6. Klasse .....	3	–	535	49	1 159	481	14	4
<b>CO 5-4 1<sup>re</sup> section générale</b>								
OS 5-4 1. allg. Sekundarklasse .....	1	–	–	–	–	–	–	–
1 <sup>re</sup> section pratique								
1. Realklasse .....	6	–	–	–	1	1	–	–
<b>CO 6-3 1<sup>re</sup> section prégyrn. avec latin</b>								
OS 6-3 1. progymn. Klasse mit Latein ....	–	–	3	–	–	–	–	–
1 <sup>re</sup> section générale								
1. allg. Sekundarklasse .....	–	–	11	–	24	–	–	–
1 <sup>re</sup> section pratique								
1. Realklasse .....	–	–	–	–	46	9	–	–
Classes de développement								
Werkklassen .....	–	–	–	–	–	5	11	–
<b>Classes de langues</b>								
Sprachklassen .....	–	–	–	–	2	11	3	–
<b>Classes primaires de développement</b>								
Primarkleinklassen .....	–	2	–	–	1	18	53	–
<b>Classes spéciales / Sonderklassen</b>								
.....	–	–	–	–	–	5	2	–
<b>Aucune école fréquentée</b>								
Kein Schulbesuch .....	3	2	2	–	3	4	9	4
<b>Ecole fréquentée dans un autre canton</b>								
Schule in anderem Kanton .....	16	1	3	–	29	4	–	–
<b>Ecole fréquentée dans un autre pays</b>								
Schule im Ausland .....	1	–	3	–	5	12	3	30
<b>Effectif 1992/93 / Bestand 1992/93</b>								
.....	174	62	559	49	1 274	552	95	38

<sup>1</sup>Dans le système 5-4, la section prégyrnasiale n'est considérée qu'à partir de la 2<sup>e</sup> année, soit dès la 7<sup>e</sup> année de scolarité, comme dans le système 6-3 / Als progymnasiale Klassen werden im System 5-4 die Klassen ab dem 2. Schuljahr angesehen, das heisst ab dem 7. Schuljahr, wie im System 6-3



## Elèves de l'école primaire, selon le district de fréquentation de l'école, depuis l'année scolaire 1987/88

Primarschüler, nach Schulbezirk, seit Schuljahr 1987/88

Classe Klasse	Année scolaire Schuljahr	District / Bezirk		Gruyère Greizerz	Lac See	Glâne Glâne	Broye Broye	Veveyse Visisbach	Canton Kanton
		Sarine Saane	Singine Sense						
1	1987/88	803	382	364	272	212	227	129	2 389
	1988/89	811	405	397	282	217	226	116	2 454
	1989/90	738	405	369	274	186	253	115	2 340
	1990/91	812	438	427	303	228	231	135	2 574
	1991/92	940	455	418	310	216	247	157	2 743
	1992/93	888	446	475	305	227	324	164	2 829
2	1987/88	844	411	374	273	227	213	132	2 474
	1988/89	822	385	377	277	226	214	134	2 435
	1989/90	824	407	406	288	227	230	116	2 498
	1990/91	748	407	380	276	208	249	116	2 384
	1991/92	795	432	428	315	236	238	120	2 564
	1992/93	934	453	431	318	215	249	155	2 755
3	1987/88	798	380	350	276	209	213	104	2 330
	1988/89	851	407	377	272	217	231	125	2 480
	1989/90	853	388	382	274	234	211	125	2 467
	1990/91	827	414	412	291	222	244	120	2 530
	1991/92	773	398	392	291	196	256	131	2 437
	1992/93	809	421	439	310	222	248	129	2 578
4	1987/88	823	361	368	244	165	243	142	2 346
	1988/89	771	369	359	281	216	215	107	2 318
	1989/90	850	398	381	276	217	234	133	2 489
	1990/91	831	389	398	277	237	230	135	2 497
	1991/92	845	417	428	282	231	238	123	2 564
	1992/93	794	397	396	282	217	264	114	2 464
5	1987/88	876	340	336	262	197	218	148	2 377
	1988/89	839	355	366	258	181	232	149	2 380
	1989/90	789	376	371	291	215	207	110	2 359
	1990/91	898	406	400	274	224	217	133	2 552
	1991/92	873	388	390	291	239	216	139	2 536
	1992/93	862	415	439	285	226	227	121	2 575
6	1987/88	875	381	374	87	192	227	121	2 257
	1988/89	845	343	351	84	190	221	143	2 177
	1989/90	808	354	373	73	183	229	155	2 175
	1990/91	783	378	376	99	207	214	114	2 171
	1991/92	869	406	394	96	214	215	139	2 333
	1992/93	860	389	401	108	234	212	143	2 347
1-6	1987/88	5 019	2 255	2 166	1 414	1 202	1 341	776	14 173
	1988/89	4 939	2 264	2 227	1 454	1 247	1 339	774	14 244
	1989/90	4 862	2 328	2 282	1 476	1 262	1 364	754	14 328
	1990/91	4 899	2 432	2 393	1 520	1 326	1 385	753	14 708
	1991/92	5 095	2 496	2 450	1 585	1 332	1 410	809	15 177
	1992/93	5 147	2 521	2 581	1 608	1 341	1 524	826	15 548

## Nombre de classes publiques, selon le nombre d'élèves par classe, depuis l'année scolaire 1989/90

Zahl der öffentlichen Klassen, nach Schülerzahl pro Klasse, seit 1989/90

Nombre d'élèves par classe Schülerzahl pro Klasse	Ecole enfantine Kindergarten				Ecole primaire Primarschule			
	1989/90	1990/91	1991/92	1992/93	1989/90	1990/91	1991/92	1992/93
1-10	39	27	18	23	10	9	11	11
11	9	9	10	12	14	9	11	6
12	11	7	12	13	14	17	25	19
13	10	13	19	12	35	35	31	24
14	11	14	13	10	41	55	43	44
15	5	20	10	12	61	74	56	71
16	12	15	12	20	86	63	76	86
17	16	9	23	17	70	84	81	65
18	16	18	18	23	66	72	79	74
19	15	9	11	27	61	75	66	58
20	9	13	18	7	68	58	64	69
21	15	9	12	6	58	61	72	67
22	4	11	7	5	47	40	49	49
23	2	5	6	5	51	47	42	49
24	3	2	3	3	33	48	45	45
25	-	-	-	1	28	28	34	42
26	1	2	-	-	16	9	13	31
27	-	1	-	-	7	9	14	6
28	1	-	-	-	2	-	-	3
29	-	-	-	-	-	-	-	1
30+	1	1	-	-	-	-	-	-
Total	180	185	192	196	768	793	812	820

Nombre d'élèves par classe, en moyenne / Durchschnittliche Schülerzahl pro Klasse

15,1	15,8	16,0	15,7	18,5	18,4	18,6	18,9
------	------	------	------	------	------	------	------

## Nombre de classes publiques, selon le nombre d'élèves par classe, depuis l'année scolaire 1989/90

Zahl der öffentlichen Klassen, nach Schülerzahl pro Klasse, seit 1989/90

Nombre d'élèves par classe Schülerzahl pro Klasse	Cycle d'orientation Orientierungsschule				Gymnase, Ecole sup. de commerce, Ecole normale Gymnasium, Höhere Handelsschule, Lehrerseminar			
	1989/90	1990/91	1991/92	1992/93	1989/90	1990/91	1991/92	1992/93
1-10	21	25	24	21	8	11	7	7
11	5	9	9	6	8	3	1	2
12	6	12	5	7	5	3	6	3
13	11	11	12	9	6	6	8	7
14	17	18	16	17	9	11	8	8
15	16	17	23	24	8	11	14	17
16	21	18	19	22	9	14	14	10
17	25	17	23	16	20	7	13	17
18	33	24	19	15	11	16	14	15
19	20	24	33	22	14	16	17	16
20	34	33	29	41	10	17	20	20
21	26	36	49	26	15	13	15	13
22	35	43	36	27	10	7	12	17
23	20	39	27	36	10	6	9	10
24	30	29	14	38	8	8	8	6
25	37	14	32	17	–	3	2	4
26	22	9	14	23	–	2	–	3
27	5	10	10	25	–	2	–	–
28	1	2	–	1	–	1	–	–
29	–	–	–	–	–	1	–	–
30+	–	–	–	–	–	–	–	–
Total	385	390	394	393	151	158	168	175

Nombre d'élèves par classe, en moyenne / Durchschnittliche Schülerzahl pro Klasse

19,4	19,0	19,1	19,8	17,5	17,9	17,9	18,2
------	------	------	------	------	------	------	------

# Nombre de classes par caractère de l'école, pour l'année scolaire 1992/93

Klassenzahl nach Schulart, im Schuljahr 1992/93

Degré et type d'enseignement	public öffentlich	privé subv. privat subv.	privé non-subv. privat nicht-subv.	Total	Schulstufe und Schultyp
<b>Degré préscolaire</b> .....	<b>196</b>	-	<b>2</b>	<b>198</b>	<b>Vorschule</b>
Ecole enfantine .....	196	-	2	198	Kindergarten
<b>Degré primaire</b> .....	<b>820</b>	-	<b>3</b>	<b>823</b>	<b>Primarstufe</b>
Ecole primaire .....	820	-	3	823	Primarschule
<b>Degré secondaire I</b> .....	<b>393</b>	<b>1</b>	<b>21</b>	<b>415</b>	<b>Sekundarstufe I</b>
Cycle d'orientation .....	393	-	20	413	Orientierungsschule
classes à plus. sections .....	67	-	2	69	gemischte Klassen
section prégymn. avec latin .....	41	-	2	43	progym. Kl. mit Latein
section prégymn. sans latin .....	8	-	2	10	progym. Kl. ohne Latein
section prégymn. scientifique.....	4	-	-	4	progym. Kl. wissensch.
section prégymn. socio-écon. ....	3	-	2	5	progym. Kl. soz.-ökon.
section générale.....	149	-	12	161	allg. Sekundarklassen
section pratique.....	95	-	-	95	Realklassen
classes de développement .....	23	-	-	23	Werkklassen
classes de langue .....	3	-	-	3	Sprachklassen
Cours prép. à la form. prof. ....	-	1	1	2	Vorb.-kurs f. Berufsausbild.
<b>Ec. à progr. d'ens. spécial</b> .....	<b>48</b>	<b>83</b>	-	<b>131</b>	<b>Schulen mit bes. Lehrplan</b>
Classes primaires de dével. ....	44	-	-	44	Primarkleinklassen
Classes primaires d'accueil .....	4	-	-	4	Primareingliederungskl.
Classes spéciales .....	-	83	-	83	Sonderklassen
<b>Degré secondaire II, form. gén.</b>	<b>185</b>	-	<b>17</b>	<b>202</b>	<b>Sek.-stufe II, allg. Ausbild.</b>
Gymnase.....	129	-	9	138	Gymnasium
classes à plus. sections .....	16	-	8	24	gemischte Klassen
type A.....	2	-	-	2	Typus A
type B.....	17	-	-	17	Typus B
type C.....	37	-	-	37	Typus C
type D.....	22	-	-	22	Typus D
type E.....	35	-	1	36	Typus E
Ecole de degré diplôme .....	17	-	-	17	Diplommittelschule
Cours de langues.....	-	-	8	8	Sprachkurs
Cours prép. à l'école d'ingén. ....	5	-	-	5	Vorb.-kurs f. Ingenieurschule
Ecole normale .....	34	-	-	34	Lehrerseminar
enseignement préscolaire.....	6	-	-	6	für Kindergarten
enseignement primaire .....	22	-	-	22	für Primarschule
économie familiale .....	6	-	-	6	für Hauswirtschaft
<b>Degré secondaire II, form. prof.</b>	<b>389</b>	<b>11</b>	<b>16</b>	<b>416</b>	<b>Sek.-stufe II, Berufsausbild.</b>
Formation prof. de base.....	377	3	16	396	Berufsgrundausbildung
Formation prof. élément. et spéc.	12	8	-	20	Anlehre, Berufssch. f. Behind.
<b>Degré tertiaire, form. prof.</b> .....	<b>41</b>	<b>13</b>	<b>4</b>	<b>58</b>	<b>Tertiärstufe, Berufsausbild</b>
Ecoles prof. supérieures .....	29	3	-	32	Höhere Berufsschulen
Prép. aux maîtrises et dipl. féd. ..	3	4	-	7	Vorb. eidg Meisterprüf. u. Dipl.
Prép. aux brevets fédéraux .....	-	6	-	6	Vorb. eidg. Fachausweis
Autre form. prof. supérieure .....	9	-	4	13	Andere höhere Berufsausbild.
<b>Programmes étrangers</b> .....	-	-	<b>7</b>	<b>7</b>	<b>Ausländische Programme</b>
<b>Total</b> .....	<b>2 072</b>	<b>108</b>	<b>70</b>	<b>2 250</b>	<b>Total</b>

## Èlèves par caractère de l'école, pour l'année scolaire 1992/93

Schüler nach Schulart, im Schuljahr 1992/93

Degré et type d'enseignement	public öffentlich	privé subv. privat subv.	privé non-subv. privat nicht-subv.	Total	Schulstufe und Schultyp
<b>Degré préscolaire</b> .....	<b>3 079</b>	-	<b>40</b>	<b>3 119</b>	<b>Vorschule</b>
Ecole enfantine .....	3 079	-	40	3 119	Kindergarten
<b>Degré primaire</b> .....	<b>15 507</b>	-	<b>41</b>	<b>15 548</b>	<b>Primarstufe</b>
Ecole primaire .....	15 507	-	41	15 548	Primarschule
<b>Degré secondaire I</b> .....	<b>7 776</b>	<b>8</b>	<b>290</b>	<b>8 074</b>	<b>Sekundarstufe I</b>
Cycle d'orientation .....	7 776	-	276	8 052	Orientierungsschule
section pré-gymn. avec latin .....	1 295	-	20	1 315	progym. Kl. mit Latein
section pré-gymn. sans latin .....	670	-	19	689	progym. Kl. ohne Latein
section pré-gymn. scientifique.....	186	-	-	186	progym. Kl. wissenschaftl.
section pré-gymn. socio-écon. ....	179	-	25	204	progym. Kl. soz.-ökon.
section générale.....	3 610	-	207	3 817	allg. Sekundarklassen
section pratique.....	1 565	-	5	1 570	Realklassen
classes de développement .....	233	-	-	233	Werkklassen
classes de langue .....	38	-	-	38	Sprachklassen
Cours prép. à la form. prof. ....	-	8	14	22	Vorb.-kurs f. Berufsausbild.
<b>Ec. à progr. d'ens. spécial</b> .....	<b>402</b>	<b>502</b>	-	<b>904</b>	<b>Schulen mit bes. Lehrplan</b>
Classes primaires de dével. ....	356	-	-	356	Primarkleinklassen
Classes primaires d'accueil .....	46	-	-	46	Primareingliederungskl.
Classes spéciales .....	-	502	-	502	Sonderklassen
<b>Degré secondaire II, form. gén.</b>	<b>3 472</b>	-	<b>181</b>	<b>3 653</b>	<b>Sek.-stufe II, allg. Ausbild.</b>
Gymnase.....	2 477	-	65	2 542	Gymnasium
type A.....	145	-	-	145	Typus A
type B.....	465	-	8	473	Typus B
type C.....	659	-	2	661	Typus C
type D.....	497	-	19	516	Typus D
type E.....	711	-	36	747	Typus E
Ecole de degré diplôme .....	346	-	-	346	Diplommittelschule
Cours de langues.....	-	-	116	116	Sprachkurs
Cours prép. à l'école d'ingén. ....	123	-	-	123	Vorb.-kurs f. Ingenieurschule
Ecole normale .....	526	-	-	526	Lehrerseminar
enseignement préscolaire.....	95	-	-	95	für Kindergarten
enseignement primaire .....	384	-	-	384	für Primarschule
économie familiale .....	47	-	-	47	für Hauswirtschaft
<b>Degré secondaire II, form. prof.</b>	<b>5 041</b>	<b>121</b>	<b>195</b>	<b>5 357</b>	<b>Sek.-stufe II, Berufsausbild.</b>
Formation prof. de base.....	4 965	43	195	5 203	Berufsgrundausbildung
Formation prof. élément. et spéc.	76	78	-	154	Anlehre, Berufssch. f. Behind.
<b>Degré tertiaire, form. prof.</b> .....	<b>666</b>	<b>272</b>	<b>70</b>	<b>1 008</b>	<b>Tertiärstufe, Berufsausbild.</b>
Ecoles prof. supérieures .....	480	66	-	546	Höhere Berufsschulen
Prép. aux maîtrises et dipl. féd. ..	47	58	-	105	Vorb. eidg. Meisterprüf. u. Dipl.
Prép. aux brevets fédéraux .....	-	148	-	148	Vorb. eidg. Fachausweis
Autre form. prof. supérieure .....	139	-	70	209	Andere höhere Berufsausbild.
<b>Programmes étrangers</b> .....	-	-	<b>57</b>	<b>57</b>	<b>Ausländische Programme</b>
<b>Total</b> .....	<b>35 943</b>	<b>903</b>	<b>874</b>	<b>37 720</b>	<b>Total</b>

## Nombre de classes par langue d'enseignement, pour l'année scolaire 1992/93

Klassenzahl, nach Unterrichtssprache, im Schuljahr 1992/93

Degré et type d'enseignement	allemand deutsch	français französisch	bilingue, autre zweisprach., andere	Total	Schulstufe und Schultyp
<b>Degré préscolaire.....</b>	<b>54</b>	<b>144</b>	-	<b>198</b>	<b>Vorschule</b>
Ecole enfantine.....	54	144	-	198	Kindergarten
<b>Degré primaire .....</b>	<b>215</b>	<b>608</b>	-	<b>823</b>	<b>Primarstufe</b>
Ecole primaire.....	215	608	-	823	Primarschule
<b>Degré secondaire I .....</b>	<b>133</b>	<b>282</b>	-	<b>415</b>	<b>Sekundarstufe I</b>
Cycle d'orientation.....	133	280	-	413	Orientierungsschule
classes à plus. sections.....	32	37	-	69	gemischte Klassen
section prégyrn. avec latin.....	1	42	-	43	progym. Kl. mit Latein
section prégyrn. sans latin.....	3	7	-	10	progym. Kl. ohne Latein
section prégyrn. scientifique ..	-	4	-	4	progym. Kl. wissenschaft.
section prégyrn. socio-écon...	-	5	-	5	progym. Kl. soz.-ökon.
section générale .....	49	112	-	161	allg. Sekundarklassen
section pratique .....	38	57	-	95	Realklassen
classes de développement.....	10	13	-	23	Werkklassen
classes de langue.....	-	3	-	3	Sprachklassen
Cours prép. à la form. prof.....	-	2	-	2	Vorb.-kurs f. Berufsausbild.
<b>Ec. à progr. d'ens. spécial</b>	<b>38</b>	<b>93</b>	-	<b>131</b>	<b>Schulen mit bes. Lehrpl</b>
Classes primaires de dével. ....	16	28	-	44	Primarkleinklassen
Classes primaires d'accueil.....	-	4	-	4	Primareingliederungskl.
Classes spéciales.....	22	61	-	83	Sonderklassen
<b>Degré secondaire II, form. gén.</b>	<b>50</b>	<b>150</b>	<b>2</b>	<b>202</b>	<b>Sek.-stufe II, allg. Ausbil</b>
Gymnase.....	35	101	2	138	Gymnasium
classes à plus. sections.....	3	21	-	24	gemischte Klassen
type A .....	-	2	-	2	Typus A
type B .....	3	14	-	17	Typus B
type C .....	11	26	-	37	Typus C
type D .....	6	14	2	22	Typus D
type E .....	12	24	-	36	Typus E
Ecole de degré diplôme.....	3	14	-	17	Diplommittelschule
Cours de langues .....	-	8	-	8	Sprachkurs
Cours prép. à l'école d'ingén.....	-	5	-	5	Vorb.-kurs f. Ingenieurschule
Ecole normale.....	12	22	-	34	Lehrerseminar
enseignement préscolaire .....	2	4	-	6	für Kindergarten
enseignement primaire .....	7	15	-	22	für Primarschule
économie familiale.....	3	3	-	6	für Hauswirtschaft
<b>Degré secondaire II, form. prof.</b>	<b>115</b>	<b>301</b>	-	<b>416</b>	<b>Sek.-stufe II, Berufsausbil</b>
Formation prof. de base .....	111	285	-	396	Berufsgrundausbildung
Formation prof. élément. et spéc.	4	16	-	20	Anlehre, Berufssch. f. Behin
<b>Degré tertiaire, form. prof....</b>	<b>9</b>	<b>46</b>	<b>3</b>	<b>58</b>	<b>Tertiärstufe, Berufsausbil</b>
Ecoles prof. supérieures.....	4	27	1	32	Höhere Berufsschulen
Prép. aux maîtrises et dipl. féd.	1	6	-	7	Vorb. eidg. Meisterprüf. u. Di
Prép. aux brevets fédéraux .....	-	6	-	6	Vorb. eidg. Fachausweis
Autre form. prof. supérieure .....	4	7	2	13	Andere höhere Berufsausbil
<b>Programmes étrangers .....</b>	-	<b>7</b>	-	<b>7</b>	<b>Ausländische Programm</b>
<b>Total .....</b>	<b>614</b>	<b>1 631</b>	<b>5</b>	<b>2 250</b>	<b>Total</b>

## Elèves par sexe, pour l'année scolaire 1992/93

Schüler, nach Geschlecht, im Schuljahr 1992/93

Degré et type d'enseignement	Sexe / Geschlecht		Total	Schulstufe und Schultyp
	masculin männlich	féminin weiblich		
<b>Degré préscolaire</b> .....	<b>1 599</b>	<b>1 520</b>	<b>3 119</b>	<b>Vorschule</b>
Ecole enfantine .....	1 599	1 520	3 119	Kindergarten
<b>Degré primaire</b> .....	<b>7 947</b>	<b>7 601</b>	<b>15 548</b>	<b>Primarstufe</b>
Ecole primaire .....	7 947	7 601	15 548	Primarschule
<b>Degré secondaire I</b> .....	<b>4 071</b>	<b>4 003</b>	<b>8 074</b>	<b>Sekundarstufe I</b>
Cycle d'orientation.....	4 059	3 993	8 052	Orientierungsschule
section prégyrn. avec latin.....	628	687	1 315	progym. Kl. mit Latein
section prégyrn. sans latin.....	346	343	689	progym. Kl. ohne Latein
section prégyrn. scientifique.....	106	80	186	progym. Kl. wissenschaftl.
section prégyrn. socio-écon. ....	77	127	204	progym. Kl. soz.-ökon.
section générale.....	1 820	1 997	3 817	allg. Sekundarklassen
section pratique.....	909	661	1 570	Realklassen
classes de développement.....	149	84	233	Werkklassen
classes de langue .....	24	14	38	Sprachklassen
Cours prép. à la form. prof. ....	12	10	22	Vorb.-kurs f. Berufsausbild.
<b>Ec. à progr. d'ens. spécial</b> .....	<b>535</b>	<b>369</b>	<b>904</b>	<b>Schulen mit bes. Lehrplan</b>
Classes primaires de dével. ....	216	140	356	Primarkleinklassen
Classes primaires d'accueil.....	24	22	46	Primareingliederungskl.
Classes spéciales .....	295	207	502	Sonderklassen
<b>Degré secondaire II, form. gén.</b> ..	<b>1 528</b>	<b>2 125</b>	<b>3 653</b>	<b>Sek.-stufe II, allg. Ausbild.</b>
Gymnase.....	1 226	1 316	2 542	Gymnasium
type A .....	65	80	145	Typus A
type B .....	173	300	473	Typus B
type C .....	493	168	661	Typus C
type D.....	133	383	516	Typus D
type E.....	362	385	747	Typus E
Ecole de degré diplôme .....	45	301	346	Diplommittelschule
Cours de langues .....	38	78	116	Sprachkurs
Cours prép. à l'école d'ingén.....	117	6	123	Vorb.-kurs f. Ingenieurschule
Ecole normale .....	102	424	526	Lehrerseminar
enseignement préscolaire .....	-	95	95	für Kindergarten
enseignement primaire.....	101	283	384	für Primarschule
économie familiale .....	1	46	47	für Hauswirtschaft
<b>Degré secondaire II, form. prof.<sup>1</sup></b>	<b>3 255</b>	<b>2 102</b>	<b>5 357</b>	<b>Sek.-stufe II, Berufsausbild.<sup>1</sup></b>
Formation prof. de base .....	3 190	2 013	5 203	Berufsgrundausbildung
Formation prof. élément. et spéc. ....	65	89	154	Anlehre, Berufssch. f. Behind.
<b>Degré tertiaire, form. prof.<sup>1</sup></b> .....	<b>814</b>	<b>194</b>	<b>1 008</b>	<b>Tertiärstufe, Berufsausbild.<sup>1</sup></b>
Ecoles prof. supérieures .....	486	60	546	Höhere Berufsschulen
Prép. aux maîtrises et dipl. féd. ....	93	12	105	Vorb. eidg. Meisterprüf. u. Dipl.
Prép. aux brevets fédéraux .....	92	56	148	Vorb. eidg. Fachausweis
Autre form. prof. supérieure .....	143	66	209	Andere höhere Berufsausbild.
<b>Programmes étrangers</b> .....	<b>22</b>	<b>35</b>	<b>57</b>	<b>Ausländische Programme</b>
<b>Total</b> .....	<b>19 771</b>	<b>17 949</b>	<b>37 720</b>	<b>Total</b>

<sup>1</sup>Pour le détail de ces formations, voir tableau page 456 / Detaillierte Informationen zu diesen Ausbildungen siehe Seite 456

# Elèves par langue maternelle et langue d'enseignement, pour l'année scolaire 1992/93

Schüler, nach Mutter- und Unterrichtssprache, im Schuljahr 1992/93

Degré et type d'enseignement	Langue maternelle / Muttersprache					Total
	allemand Deutsch	français Französisch	italien Italienisch	portugais Portugiesisch	autre Andere	
<b>Degré préscolaire</b> .....	<b>878</b>	<b>1 834</b>	<b>44</b>	<b>145</b>	<b>218</b>	<b>3 119</b>
Ecole enfantine .....	878	1 834	44	145	218	3 119
<b>Degré primaire</b> .....	<b>4 083</b>	<b>9 428</b>	<b>177</b>	<b>852</b>	<b>1 008</b>	<b>15 548</b>
Ecole primaire .....	4 083	9 428	177	852	1 008	15 548
<b>Degré secondaire I</b> .....	<b>2 348</b>	<b>4 830</b>	<b>112</b>	<b>310</b>	<b>474</b>	<b>8 074</b>
Cycle d'orientation.....	2 348	4 813	112	308	471	8 052
section prégyrn. avec latin.....	160	1 091	7	12	45	1 315
section prégyrn. sans latin.....	389	266	4	2	28	689
section prégyrn. scientifique.....	3	172	3	1	7	186
section prégyrn. socio-écon. ....	12	179	4	1	8	204
section générale.....	1 192	2 316	53	89	167	3 817
section pratique.....	524	710	31	152	153	1 570
classes de développement.....	68	79	9	29	48	233
classes de langue .....	-	-	1	22	15	38
Cours prép. à la form. prof. ....	-	17	-	2	3	22
<b>Ec. à progr. d'ens. spécial</b> .....	<b>215</b>	<b>426</b>	<b>20</b>	<b>86</b>	<b>157</b>	<b>904</b>
Classes primaires de dével. ....	108	129	9	32	78	356
Classes primaires d'accueil.....	-	-	-	23	23	46
Classes spéciales .....	107	297	11	31	56	502
<b>Degré secondaire II, form. gén. ..</b>	<b>1 012</b>	<b>2 403</b>	<b>53</b>	<b>17</b>	<b>168</b>	<b>3 653</b>
Gymnase.....	647	1 710	30	15	140	2 542
type A .....	7	133	3	-	2	145
type B .....	77	372	4	3	17	473
type C .....	189	430	6	2	34	661
type D .....	133	318	11	7	47	516
type E .....	241	457	6	3	40	747
Ecole de degré diplôme .....	60	266	8	1	11	346
Cours de langues .....	101	2	2	1	10	116
Cours prép. à l'école d'ingén.....	10	97	12	-	4	123
Ecole normale .....	194	328	1	-	3	526
enseignement préscolaire.....	33	62	-	-	-	95
enseignement primaire.....	131	249	1	-	3	384
économie familiale .....	30	17	-	-	-	47
<b>Degré secondaire II, form. prof.<sup>1</sup></b>	<b>1 415</b>	<b>3 409</b>	<b>144</b>	<b>125</b>	<b>264</b>	<b>5 357</b>
Formation prof. de base.....	1 391	3 303	135	119	255	5 203
Formation prof. élément. et spéc. ....	24	106	9	6	9	154
<b>Degré tertiaire, form. prof.<sup>1</sup></b> .....	<b>162</b>	<b>715</b>	<b>59</b>	<b>3</b>	<b>69</b>	<b>1 008</b>
Ecoles prof. supérieures .....	77	405	48	1	15	546
Prép. aux maîtrises et dipl. féd. ....	20	84	-	-	1	105
Prép. aux brevets fédéraux .....	2	136	3	-	7	148
Autre form. prof. supérieure .....	63	90	8	2	46	209
<b>Programmes étrangers</b> .....	<b>-</b>	<b>41</b>	<b>2</b>	<b>3</b>	<b>11</b>	<b>57</b>
<b>Total</b> .....	<b>10 113</b>	<b>23 086</b>	<b>611</b>	<b>1 541</b>	<b>2 369</b>	<b>37 720</b>

<sup>1</sup>Pour le détail de ces formations, voir tableau page 457 / Detaillierte Informationen zu diesen Ausbildungen siehe Seite 457



# Élèves par langue maternelle et langue d'enseignement, pour l'année scolaire 1992/93

Schüler, nach Mutter- und Unterrichtssprache, im Schuljahr 1992/93

Langue d'enseignement / Unterrichtssprache allemand / Deutsch			français / Französisch			bilingue, autre zweisprachig, andere			Schulstufe und Schultyp
allemand Deutsch	français Französ.	autre Andere	allemand Deutsch	français Französ.	autre Andere	allemand Deutsch	français Französ.	autre Andere	
<b>826</b>	<b>28</b>	<b>46</b>	<b>52</b>	<b>1 806</b>	<b>361</b>	-	-	-	<b>Vorschule</b>
826	28	46	52	1 806	361	-	-	-	Kindergarten
<b>3 802</b>	<b>88</b>	<b>210</b>	<b>281</b>	<b>9 340</b>	<b>1 827</b>	-	-	-	<b>Primarstufe</b>
3 802	88	210	281	9 340	1 827	-	-	-	Primarschule
<b>2 213</b>	<b>66</b>	<b>131</b>	<b>135</b>	<b>4 764</b>	<b>765</b>	-	-	-	<b>Sekundarstufe I</b>
2 213	66	131	135	4 747	760	-	-	-	Orientierungsschule
132	5	7	28	1 086	57	-	-	-	progym. Kl. mit Latein
371	14	12	18	252	22	-	-	-	progym. Kl. ohne Latein
-	-	-	3	172	11	-	-	-	progym. Kl. wissenschaft.
-	-	-	12	179	13	-	-	-	progym. Kl. soz.-ökon.
1 134	41	35	58	2 275	274	-	-	-	allg. Sekundarklassen
508	5	65	16	705	271	-	-	-	Realklassen
68	1	12	-	78	74	-	-	-	Werkklassen
-	-	-	-	-	38	-	-	-	Sprachklassen
-	-	-	-	17	5	-	-	-	Vorb.-kurs f. Berufsausbild.
<b>205</b>	<b>3</b>	<b>25</b>	<b>10</b>	<b>423</b>	<b>238</b>	-	-	-	<b>Schulen mit bes. Lehrplan</b>
104	2	16	4	127	103	-	-	-	Primarkleinklassen
-	-	-	-	-	46	-	-	-	Primareingliederungskl.
101	1	9	6	296	89	-	-	-	Sonderklassen
<b>801</b>	<b>33</b>	<b>31</b>	<b>195</b>	<b>2 349</b>	<b>205</b>	<b>16</b>	<b>21</b>	<b>2</b>	<b>Sek.-stufe II, allg. Ausbild.</b>
561	32	30	70	1 657	153	16	21	2	Gymnasium
1	2	-	6	131	5	-	-	-	Typus A
67	6	2	10	366	22	-	-	-	Typus B
173	8	5	16	422	37	-	-	-	Typus C
99	8	14	18	289	49	16	21	2	Typus D
221	8	9	20	449	40	-	-	-	Typus E
53	-	1	7	266	19	-	-	-	Diplommittelschule
-	-	-	101	2	13	-	-	-	Sprachkurs
-	-	-	10	97	16	-	-	-	Vorb.-kurs f. Ingenieurschule
187	1	-	7	327	4	-	-	-	Lehrerseminar
33	-	-	-	62	-	-	-	-	für Kindergarten
125	1	-	6	248	4	-	-	-	für Primarschule
29	-	-	1	17	-	-	-	-	für Hauswirtschaft
<b>1 261</b>	<b>21</b>	<b>36</b>	<b>154</b>	<b>3 388</b>	<b>497</b>	-	-	-	<b>Sek.-stufe II, Berufsausbild.<sup>1</sup></b>
1 237	20	35	154	3 283	474	-	-	-	Berufsgrundausbildung
24	1	1	-	105	23	-	-	-	Anlehre, Berufssch. f. Behind.
<b>98</b>	-	-	<b>60</b>	<b>697</b>	<b>96</b>	<b>4</b>	<b>15</b>	<b>35</b>	<b>Tertiärstufe, Berufsausbild.<sup>1</sup></b>
27	2	-	47	390	64	3	13	-	Höhere Berufsschulen
12	-	-	8	84	1	-	-	-	Vorb. eidg. Meisterprüf. u. Dipl.
-	-	-	2	136	10	-	-	-	Vorb. eidg. Fachausweis
59	1	-	3	87	21	1	2	35	Andere höhere Berufsausbild.
-	-	-	-	<b>41</b>	<b>16</b>	-	-	-	<b>Ausländische Programme</b>
<b>9 206</b>	<b>242</b>	<b>479</b>	<b>887</b>	<b>22 808</b>	<b>4 005</b>	<b>20</b>	<b>36</b>	<b>37</b>	<b>Total</b>

<sup>1</sup>Pour le détail de ces formations, voir tableau page 457 / Detaillierte Informationen zu diesen Ausbildungen siehe Seite 457

# Elèves selon le district de fréquentation de l'école, pour l'année scolaire 1992/93

Schüler, nach Schulbezirk, im Schuljahr 1992/93

Degré et type d'enseignement	District			
	Sarine Saane	Singine Sense	Gruyère Greyerz	Lac See
<b>Degré préscolaire</b> .....	<b>987</b>	<b>549</b>	<b>469</b>	<b>402</b>
Ecole enfantine .....	987	549	469	402
<b>Degré primaire</b> .....	<b>5 147</b>	<b>2 521</b>	<b>2 581</b>	<b>1 608</b>
Ecole primaire .....	5 147	2 521	2 581	1 608
<b>Degré secondaire I</b> .....	<b>2 872</b>	<b>1 339</b>	<b>1 168</b>	<b>886</b>
Cycle d'orientation.....	2 864	1 339	1 168	886
section prégyrn. avec latin.....	650	52	253	49
section prégyrn. sans latin.....	216	188	50	153
section prégyrn. scientifique.....	92	-	10	12
section prégyrn. socio-écon. ....	81	-	55	7
section générale.....	1 212	754	570	418
section pratique.....	478	297	190	231
classes de développement.....	97	48	40	16
classes de langue .....	38	-	-	-
Cours prép. à la form. prof. ....	8	-	-	-
<b>Ec. à progr. d'ens. spécial</b> .....	<b>526</b>	<b>89</b>	<b>112</b>	<b>25</b>
Classes primaires de dével. ....	148	88	28	25
Classes primaires d'accueil.....	35	-	-	-
Classes spéciales .....	343	1	84	-
<b>Degré secondaire II, form. gén. ..</b>	<b>3 131</b>	<b>-</b>	<b>392</b>	<b>-</b>
Gymnase.....	2 128	-	379	-
type A .....	112	-	31	-
type B .....	398	-	71	-
type C.....	558	-	86	-
type D.....	426	-	82	-
type E.....	634	-	109	-
Ecole de degré diplôme .....	346	-	-	-
Cours de langues .....	8	-	13	-
Cours prép. à l'école d'ingén.....	123	-	-	-
Ecole normale .....	526	-	-	-
enseignement préscolaire .....	95	-	-	-
enseignement primaire.....	384	-	-	-
économie familiale .....	47	-	-	-
<b>Degré secondaire II, form. prof. ..</b>	<b>4 605</b>	<b>25</b>	<b>610</b>	<b>39</b>
Formation prof. de base.....	4 451	25	610	39
Formation prof. élément. et spéc. ....	154	-	-	-
<b>Degré tertiaire, form. prof.</b> .....	<b>938</b>	<b>-</b>	<b>55</b>	<b>-</b>
Ecoles prof. supérieures .....	546	-	-	-
Prép. aux maîtrises et dipl. féd. ....	105	-	-	-
Prép. aux brevets fédéraux .....	148	-	-	-
Autre form. prof. supérieure .....	139	-	55	-
<b>Programmes étrangers</b> .....	<b>57</b>	<b>-</b>	<b>-</b>	<b>-</b>
<b>Total</b> .....	<b>18 263</b>	<b>4 523</b>	<b>5 387</b>	<b>2 960</b>

# Elèves selon le district de fréquentation de l'école, pour l'année scolaire 1992/93

Schüler, nach Schulbezirk, im Schuljahr 1992/93

Bezirk				Schulstufe und Schultyp
Glâne Glâne	Broye Broye	Veveyse Visisbach	Canton Kanton	
<b>249</b>	<b>301</b>	<b>162</b>	<b>3 119</b>	<b>Vorschule</b>
249	301	162	3 119	Kindergarten
<b>1 341</b>	<b>1 524</b>	<b>826</b>	<b>15 548</b>	<b>Primarstufe</b>
1 341	1 524	826	15 548	Primarschule
<b>650</b>	<b>743</b>	<b>416</b>	<b>8 074</b>	<b>Sekundarstufe</b>
650	729	416	8 052	Orientierungsschule
109	111	91	1 315	progym. Kl. mit Latein
32	43	7	689	progym. Kl. ohne Latein
44	21	7	186	progym. Kl. wissensch.
17	29	15	204	progym. Kl. soz.-ökon.
286	376	201	3 817	allg. Sekundarklassen
149	140	85	1 570	Realklassen
13	9	10	233	Werkklassen
-	-	-	38	Sprachklassen
-	14	-	22	Vorb.-kurs f. Berufsausbild.
<b>60</b>	<b>79</b>	<b>13</b>	<b>904</b>	<b>Schulen mit bes. Lehrplan</b>
27	27	13	356	Primarkleinklassen
-	11	-	46	Primareingliederungskl.
33	41	-	502	Sonderklassen
<b>35</b>	<b>77</b>	<b>18</b>	<b>3 653</b>	<b>Sek.-stufe II, allg. Ausbild.</b>
35	-	-	2 542	Gymnasium
2	-	-	145	Typus A
4	-	-	473	Typus B
17	-	-	661	Typus C
8	-	-	516	Typus D
4	-	-	747	Typus E
-	-	-	346	Diplommittelschule
-	77	18	116	Sprachkurs
-	-	-	123	Vorb.-kurs f. Ingenieurschule
-	-	-	526	Lehrerseminar
-	-	-	95	für Kindergarten
-	-	-	384	für Primarschule
-	-	-	47	für Hauswirtschaft
-	<b>67</b>	<b>11</b>	<b>5 357</b>	<b>Sek.-stufe II, Berufsausbild.</b>
-	67	11	5 203	Berufsgrundausbildung
-	-	-	154	Anlehre, Berufssch. f. Behind.
-	-	<b>15</b>	<b>1 008</b>	<b>Tertiärstufe, Berufsausbild.</b>
-	-	-	546	Höhere Berufsschulen
-	-	-	105	Vorb. eidg. Meisterprüf. u. Dipl.
-	-	-	148	Vorb. eidg. Fachausweis
-	-	15	209	Andere höhere Berufsausbild.
-	-	-	<b>57</b>	<b>Ausländische Programme</b>
<b>2 335</b>	<b>2 791</b>	<b>1 461</b>	<b>37 720</b>	<b>Total</b>

## Elèves par pays d'origine, pour l'année scolaire 1992/93

Schüler, nach Heimatland, im Schuljahr 1992/93

Degré et type d'enseignement	Total	Suisse Schweiz	Etranger Ausland	Allemagne Deutschland	France Frankreich
<b>Degré préscolaire</b> .....	<b>3 119</b>	<b>2 642</b>	<b>477</b>	<b>9</b>	<b>16</b>
Ecole enfantine.....	3 119	2 642	477	9	16
<b>Degré primaire</b> .....	<b>15 548</b>	<b>13 237</b>	<b>2 311</b>	<b>48</b>	<b>90</b>
Ecole primaire.....	15 548	13 237	2 311	48	90
<b>Degré secondaire I</b> .....	<b>8 074</b>	<b>7 006</b>	<b>1 068</b>	<b>36</b>	<b>55</b>
Cycle d'orientation.....	8 052	6 988	1 064	36	55
section pré-gymn. avec latin.....	1 315	1 228	87	7	18
section pré-gymn. sans latin.....	689	639	50	4	4
section pré-gymn. scientifique.....	186	172	14	-	1
section pré-gymn. socio-écon.....	204	183	21	4	2
section générale.....	3 817	3 424	393	15	26
section pratique.....	1 570	1 201	369	5	3
classes de développement.....	233	140	93	1	1
classes de langue.....	38	1	37	-	-
Cours prép. à la form. prof.....	22	18	4	-	-
<b>Ec. à progr. d'ens. spécial</b> .....	<b>904</b>	<b>616</b>	<b>288</b>	<b>2</b>	<b>4</b>
Classes primaires de dével.....	356	224	132	2	3
Classes primaires d'accueil.....	46	1	45	-	-
Classes spéciales.....	502	391	111	-	1
<b>Degré secondaire II, form. gén.</b> .....	<b>3 653</b>	<b>3 332</b>	<b>321</b>	<b>34</b>	<b>41</b>
Gymnase.....	2 542	2 285	257	31	30
type A.....	145	127	18	2	3
type B.....	473	430	43	5	8
type C.....	661	608	53	9	4
type D.....	516	432	84	9	9
type E.....	747	688	59	6	6
Ecole de degré diplôme.....	346	312	34	-	8
Cours de langues.....	116	102	14	2	-
Cours prép. à l'école d'ingén.....	123	117	6	-	1
Ecole normale.....	526	516	10	1	2
enseignement préscolaire.....	95	94	1	-	-
enseignement primaire.....	384	375	9	1	2
économie familiale.....	47	47	-	-	-
<b>Degré secondaire II, form. prof.</b> .....	<b>5 357</b>	<b>4 715</b>	<b>642</b>	<b>3</b>	<b>40</b>
Formation prof. de base.....	5 203	4 594	609	3	35
Formation prof. élément. et spéc.....	154	121	33	-	5
<b>Degré tertiaire, form. prof.</b> .....	<b>1 008</b>	<b>888</b>	<b>120</b>	<b>1</b>	<b>17</b>
Ecoles prof. supérieures.....	546	509	37	1	5
Prép. aux maîtrises et dipl. féd.....	105	99	6	-	1
Prép. aux brevets fédéraux.....	148	137	11	-	1
Autre form. prof. supérieure.....	209	143	66	-	10
<b>Programmes étrangers</b> .....	<b>57</b>	<b>30</b>	<b>27</b>	<b>1</b>	<b>12</b>
<b>Total</b> .....	<b>37 720</b>	<b>32 466</b>	<b>5 254</b>	<b>134</b>	<b>275</b>

# Elèves par pays d'origine, pour l'année scolaire 1992/93

Schüler, nach Heimatland, im Schuljahr 1992/93

				Schulstufe und Schultyp
Italie Italien	Autriche Österreich	Portugal Portugal	Autres pays Übrige Länder	
<b>51</b>	<b>2</b>	<b>153</b>	<b>246</b>	<b>Vorschule</b>
51	2	153	246	Kindergarten
<b>215</b>	<b>3</b>	<b>835</b>	<b>1 120</b>	<b>Primarstufe</b>
215	3	835	1 120	Primarschule
<b>139</b>	<b>5</b>	<b>299</b>	<b>534</b>	<b>Sekundarstufe I</b>
139	5	299	530	Orientierungsschule
7	2	12	41	progym. Kl. mit Latein
6	-	1	35	progym. Kl. ohne Latein
3	-	1	9	progym. Kl. wissenschaft.
4	-	-	11	progym. Kl. soz.-ökon.
65	2	87	198	allg. Sekundarklassen
42	1	149	169	Realklassen
11	-	29	51	Werkklassen
1	-	20	16	Sprachklassen
-	-	-	4	Vorb.-kurs f. Berufsausbild.
<b>28</b>	<b>1</b>	<b>84</b>	<b>169</b>	<b>Schulen mit bes. Lehrplan</b>
14	-	31	82	Primarkeinklassen
-	-	22	23	Primareingliederungskl.
14	1	31	64	Sonderklassen
<b>50</b>	<b>2</b>	<b>16</b>	<b>178</b>	<b>Sek.-stufe II, allg. Ausbild.</b>
36	2	12	146	Gymnasium
5	1	-	7	Typus A
6	-	3	21	Typus B
6	1	1	32	Typus C
11	-	6	49	Typus D
8	-	2	37	Typus E
7	-	3	16	Diplommittelschule
2	-	1	9	Sprachkurs
2	-	-	3	Vorb.-kurs f. Ingenieurschule
3	-	-	4	Lehrerseminar
1	-	-	-	für Kindergarten
2	-	-	4	für Primarschule
-	-	-	-	für Hauswirtschaft
<b>186</b>	<b>2</b>	<b>123</b>	<b>288</b>	<b>Sek.-stufe II, Berufsausbild.</b>
174	2	116	279	Berufsgrundausbildung
12	-	7	9	Anlehre, Berufssch. f. Behind.
<b>29</b>	<b>1</b>	<b>2</b>	<b>70</b>	<b>Tertiärstufe, Berufsausbild.</b>
15	1	1	14	Höhere Berufsschulen
3	-	-	2	Vorb. eidg. Meisterprüf. u. Dipl.
4	-	-	6	Vorb. eidg. Fachausweis
7	-	1	48	Andere höhere Berufsausbild.
-	-	<b>3</b>	<b>11</b>	<b>Ausländische Programme</b>
<b>698</b>	<b>16</b>	<b>1 515</b>	<b>2 616</b>	<b>Total</b>

## Elèves par année de naissance, pour l'année scolaire 1992/93

Schüler, nach Geburtsjahr, im Schuljahr 1992/93

Degré et type d'enseignement	1987 et après und später	1986	1985	1984	1983	1982	1981	1980	1979
<b>Degré préscolaire</b> .....	<b>1 065 2 008</b>	<b>45</b>	<b>1</b>	-	-	-	-	-	-
Ecole enfantine .....	1 065 2 008	45	1	-	-	-	-	-	-
<b>Degré primaire</b> .....	<b>- 787 2 611 2 688 2 568 2 588 2 535 1 493 262</b>								
Ecole primaire .....	- 787 2 611 2 688 2 568 2 588 2 535 1 493 262								
<b>Degré secondaire I</b> .....	<b>- - - - - 59 1 075 2 346</b>								
Cycle d'orientation .....	- - - - - 59 1 075 2 346								
section pré-gymn. avec latin .....	- - - - - 1 276 521								
section pré-gymn. sans latin .....	- - - - - 29 206								
section pré-gymn. scientifique .....	- - - - - - - -								
section pré-gymn. socio-écon. ....	- - - - - - - -								
section générale .....	- - - - - 42 622 1 173								
section pratique .....	- - - - - 16 140 395								
classes de développement .....	- - - - - 5 40								
classes de langue .....	- - - - - 3 11								
Cours prép. à la form. prof. ....	- - - - - - - -								
<b>Ec. à progr. d'ens. spécial</b> ..	<b>23 26 77 82 99 120 110 119 89</b>								
Classes primaires de dével. ....	- 3 21 23 40 55 74 78 43								
Classes primaires d'accueil .....	- - 4 7 12 11 7 4 1								
Classes spéciales .....	23 23 52 52 47 54 29 37 45								
<b>Degré sec. II, form. gén.</b> .....	<b>- - - - 1 - - - 1</b>								
Gymnase .....	- - - - - - - -								
type A .....	- - - - - - - -								
type B .....	- - - - - - - -								
type C .....	- - - - - - - -								
type D .....	- - - - - - - -								
type E .....	- - - - - - - -								
Ecole de degré diplôme .....	- - - - - - - -								
Cours de langues .....	- - - - - 1 - - - 1								
Cours prép. à l'école d'ingén. ....	- - - - - - - -								
Ecole normale .....	- - - - - - - -								
enseignement préscolaire .....	- - - - - - - -								
enseignement primaire .....	- - - - - - - -								
économie familiale .....	- - - - - - - -								
<b>Degré sec. II, form. prof.</b> .....	<b>- - - - - - - -</b>								
Formation prof. de base .....	- - - - - - - -								
Formation prof. élément. et spéc. ....	- - - - - - - -								
<b>Degré tertiaire, form. prof.</b> ..	<b>- - - - - - - -</b>								
Ecoles prof. supérieures .....	- - - - - - - -								
Prép. aux maîtrises et dipl. féd. ...	- - - - - - - -								
Prép. aux brevets fédéraux .....	- - - - - - - -								
Autre form. prof. supérieure .....	- - - - - - - -								
<b>Programmes étrangers</b> .....	<b>- - - - - 1 1 €</b>								
<b>Total</b> .....	<b>1 088 2 821 2 733 2 771 2 668 2 708 2 705 2 688 2 704</b>								

# Elèves par année de naissance, pour l'année scolaire 1992/93

Schüler, nach Geburtsjahr, im Schuljahr 1992/93

1978	1977	1976	1975	1974	1973	1972	1971 et avant und früher	Total	Schulstufe und Schultyp
-	-	-	-	-	-	-	-	<b>3 119</b>	<b>Vorschule</b>
-	-	-	-	-	-	-	-	3 119	Kindergarten
<b>16</b>	-	-	-	-	-	-	-	<b>15 548</b>	<b>Primarstufe</b>
16	-	-	-	-	-	-	-	15 548	Primarschule
<b>2 408</b>	<b>1 801</b>	<b>350</b>	<b>23</b>	<b>8</b>	<b>4</b>	-	-	<b>8 074</b>	<b>Sekundarstufe I</b>
2408	1 792	341	21	6	4	-	-	8 052	Orientierungsschule
331	179	7	-	-	-	-	-	1 315	progym. Kl. mit Latein
290	140	22	2	-	-	-	-	689	progym. Kl. ohne Latein
69	99	18	-	-	-	-	-	186	progym. Kl. wissensch.
80	98	22	2	1	1	-	-	204	progym. Kl. soz.-ökon.
1 055	758	159	7	-	1	-	-	3 817	allg. Sekundarklassen
488	426	92	8	3	2	-	-	1 570	Realklassen
76	87	21	2	2	-	-	-	233	Werkklassen
19	5	-	-	-	-	-	-	38	Sprachklassen
-	9	9	2	2	-	-	-	22	Vorb.-kurs f. Berufsausbild.
<b>68</b>	<b>32</b>	<b>39</b>	<b>17</b>	<b>3</b>	-	-	-	<b>904</b>	<b>Schulen mit bes. Lehrplan</b>
16	2	1	-	-	-	-	-	356	Primarkleinklassen
-	-	-	-	-	-	-	-	46	Primareingliederungskl.
52	30	38	17	3	-	-	-	502	Sonderklassen
<b>4</b>	<b>401</b>	<b>922</b>	<b>840</b>	<b>645</b>	<b>500</b>	<b>183</b>	<b>156</b>	<b>3 653</b>	<b>Sek.-stufe II, allg. Ausbild.</b>
3	287	643	610	516	355	88	40	2 542	Gymnasium
-	19	47	33	26	17	3	-	145	Typus A
-	53	110	106	122	65	16	1	473	Typus B
1	86	199	154	126	75	18	2	661	Typus C
1	68	153	155	92	35	4	8	516	Typus D
1	61	134	162	150	163	47	29	747	Typus E
-	61	109	106	46	18	5	1	346	Diplommittelschule
1	10	75	21	3	2	1	1	116	Sprachkurs
-	-	-	-	1	32	45	45	123	Vorb.-kurs f. Ingenieurschule
-	43	95	103	79	93	44	69	526	Lehrerseminar
-	4	23	24	17	15	7	5	95	für Kindergarten
-	36	68	72	51	65	34	58	384	für Primarschule
-	3	4	7	11	13	3	6	47	für Hauswirtschaft
<b>1</b>	<b>352</b>	<b>1 109</b>	<b>1 264</b>	<b>1 199</b>	<b>659</b>	<b>292</b>	<b>481</b>	<b>5 357</b>	<b>Sek.-stufe II, Berufsausbild.</b>
1	345	1 092	1 240	1 154	631	272	468	5 203	Berufsgrundausbildung
-	7	17	24	45	28	20	13	154	Anlehre, Berufssch. f. Behind.
-	-	-	<b>3</b>	<b>9</b>	<b>57</b>	<b>91</b>	<b>848</b>	<b>1 008</b>	<b>Tertiärstufe, Berufsausbild.</b>
-	-	-	-	4	38	76	428	546	Höhere Berufsschulen
-	-	-	-	-	-	-	105	105	Vorb. eidg. Meisterprüf. u. Dipl.
-	-	-	-	-	1	5	142	148	Vorb. eidg. Fachausweis
-	-	-	3	5	18	10	173	209	Andere höhere Berufsausbild.
<b>5</b>	<b>3</b>	<b>10</b>	<b>8</b>	<b>11</b>	<b>11</b>	<b>1</b>	-	<b>57</b>	<b>Ausländische Programme</b>
<b>2 502</b>	<b>2 589</b>	<b>2 430</b>	<b>2 155</b>	<b>1 875</b>	<b>1 231</b>	<b>567</b>	<b>1 485</b>	<b>37 720</b>	<b>Total</b>

# Èlèves par année de scolarité suivie, pour l'année scolaire 1992/93

Schüler, nach besuchtem Schuljahr, 1992/93

Degré et type d'enseignement	non répartis nicht aufteilbar	année de scolarité suivie						
		1	2	3	4	5	6	7
<b>Degré préscolaire</b> .....	<b>3 119</b>	-	-	-	-	-	-	-
Ecole enfantine .....	3 119	-	-	-	-	-	-	-
<b>Degré primaire</b> .....	<b>- 2 829 2 755 2 578 2 464 2 575 2 347</b>	-	-	-	-	-	-	-
Ecole primaire .....	- 2 829 2 755 2 578 2 464 2 575 2 347	-	-	-	-	-	-	-
<b>Degré secondaire I</b> .....	<b>- - - - - 236 2 796</b>	-	-	-	-	-	-	-
Cycle d'orientation.....	- - - - - 236 2 796	-	-	-	-	-	-	-
section prégyrn. avec latin.....	- - - - - - 590	-	-	-	-	-	-	-
section prégyrn. sans latin.....	- - - - - - 61	-	-	-	-	-	-	-
section prégyrn. scientifique .....	- - - - - - -	-	-	-	-	-	-	-
section prégyrn. socio-écon. ....	- - - - - - -	-	-	-	-	-	-	-
section générale.....	- - - - - 174 1 402	-	-	-	-	-	-	-
section pratique.....	- - - - - 62 604	-	-	-	-	-	-	-
classes de développement.....	- - - - - - 101	-	-	-	-	-	-	-
classes de langue .....	- - - - - - 38	-	-	-	-	-	-	-
Cours prép. à la form. prof. ....	- - - - - - -	-	-	-	-	-	-	-
<b>Ec. à progr. d'ens. spécial</b> .....	<b>904</b>	-	-	-	-	-	-	-
Classes primaires de dével. ....	356	-	-	-	-	-	-	-
Classes primaires d'accueil.....	46	-	-	-	-	-	-	-
Classes spéciales .....	502	-	-	-	-	-	-	-
<b>Degré sec. II, form. gén.</b> .....	<b>- - - - - - -</b>	-	-	-	-	-	-	-
Gymnase.....	- - - - - - -	-	-	-	-	-	-	-
type A.....	- - - - - - -	-	-	-	-	-	-	-
type B.....	- - - - - - -	-	-	-	-	-	-	-
type C.....	- - - - - - -	-	-	-	-	-	-	-
type D.....	- - - - - - -	-	-	-	-	-	-	-
type E.....	- - - - - - -	-	-	-	-	-	-	-
Ecole de degré diplôme .....	- - - - - - -	-	-	-	-	-	-	-
Cours de langues .....	- - - - - - -	-	-	-	-	-	-	-
Cours prép. à l'école d'ingén.....	- - - - - - -	-	-	-	-	-	-	-
Ecole normale .....	- - - - - - -	-	-	-	-	-	-	-
enseignement préscolaire .....	- - - - - - -	-	-	-	-	-	-	-
enseignement primaire.....	- - - - - - -	-	-	-	-	-	-	-
économie familiale .....	- - - - - - -	-	-	-	-	-	-	-
<b>Degré sec. II, form. prof.</b> .....	<b>- - - - - - -</b>	-	-	-	-	-	-	-
Formation prof. de base .....	- - - - - - -	-	-	-	-	-	-	-
Formation prof. élément. et spéc. ....	- - - - - - -	-	-	-	-	-	-	-
<b>Degré tertiaire, form. prof.</b> .....	<b>- - - - - - -</b>	-	-	-	-	-	-	-
Ecoles prof. supérieures .....	- - - - - - -	-	-	-	-	-	-	-
Prép. aux maîtrises et dipl. féd. ....	- - - - - - -	-	-	-	-	-	-	-
Prép. aux brevets fédéraux .....	- - - - - - -	-	-	-	-	-	-	-
Autre form. prof. supérieure .....	- - - - - - -	-	-	-	-	-	-	-
<b>Programmes étrangers</b> .....	<b>57</b>	-	-	-	-	-	-	-
<b>Total</b> .....	<b>4 080 2 829 2 755 2 578 2 464 2 575 2 583 2 796</b>	-	-	-	-	-	-	-



# Elèves par année de scolarité suivie, pour l'année scolaire 1992/93

Schüler, nach besuchtem Schuljahr, 1992/93

besuchtes Schuljahr

8	9	10	11	12	13	14+	Total	Schulstufe und Schultyp
-	-	-	-	-	-	-	<b>3 119</b>	<b>Vorschule</b>
-	-	-	-	-	-	-	3 119	Kindergarten
-	-	-	-	-	-	-	<b>15 548</b>	<b>Primarstufe</b>
-	-	-	-	-	-	-	15 548	Primarschule
<b>2 561</b>	<b>2 481</b>	-	-	-	-	-	<b>8 074</b>	<b>Sekundarstufe I</b>
2 561	2 459	-	-	-	-	-	8 052	Orientierungsschule
425	300	-	-	-	-	-	1 315	progym. Kl. mit Latein
430	198	-	-	-	-	-	689	progym. Kl. ohne Latein
-	186	-	-	-	-	-	186	progym. Kl. wissenschaft.
-	204	-	-	-	-	-	204	progym. Kl. soz.-ökon.
1 114	1 127	-	-	-	-	-	3 817	allg. Sekundarklassen
489	415	-	-	-	-	-	1 570	Realklassen
103	29	-	-	-	-	-	233	Werkklassen
-	-	-	-	-	-	-	38	Sprachklassen
-	22	-	-	-	-	-	22	Vorb.-kurs f. Berufsausbild.
-	-	-	-	-	-	-	<b>904</b>	<b>Schulen mit bes. Lehrplan</b>
-	-	-	-	-	-	-	356	Primarkleinklassen
-	-	-	-	-	-	-	46	Primareingliederungskl.
-	-	-	-	-	-	-	502	Sonderklassen
-	<b>1 133</b>	<b>888</b>	<b>827</b>	<b>722</b>	<b>83</b>	<b>3 653</b>	<b>Sek.-stufe II, allg. Ausbild.</b>	
-	-	722	675	648	497	-	2 542	Gymnasium
-	-	44	35	32	34	-	145	Typus A
-	-	110	105	123	135	-	473	Typus B
-	-	230	154	163	114	-	661	Typus C
-	-	175	196	142	3	-	516	Typus D
-	-	163	185	188	211	-	747	Typus E
-	-	174	107	65	-	-	346	Diplommittelschule
-	-	116	-	-	-	-	116	Sprachkurs
-	-	-	-	-	123	-	123	Vorb.-kurs f. Ingenieurschule
-	-	121	106	114	102	83	526	Lehrerseminar
-	-	31	16	35	13	-	95	für Kindergarten
-	-	78	84	69	82	71	384	für Primarschule
-	-	12	6	10	7	12	47	für Hauswirtschaft
-	<b>1 721</b>	<b>1 505</b>	<b>1 481</b>	<b>599</b>	<b>51</b>	<b>5 357</b>	<b>Sek.-stufe II, Berufsausbild.</b>	
-	-	1 648	1 424	1 481	599	51	5 203	Berufsgrundausbildung
-	-	73	81	-	-	-	154	Anlehre, Berufssch. f. Behind.
-	-	-	-	-	-	<b>1 008</b>	<b>1 008</b>	<b>Tertiärstufe, Berufsausbild.</b>
-	-	-	-	-	-	546	546	Höhere Berufsschulen
-	-	-	-	-	-	105	105	Vorb. eidg. Meisterprüf. u. Dipl.
-	-	-	-	-	-	148	148	Vorb. eidg. Fachausweis
-	-	-	-	-	-	209	209	Andere höhere Berufsausbild.
-	-	-	-	-	-	-	<b>57</b>	<b>Ausländische Programme</b>
<b>2 561</b>	<b>2 481</b>	<b>2 854</b>	<b>2 393</b>	<b>2 308</b>	<b>1 321</b>	<b>1 142</b>	<b>37 720</b>	<b>Total</b>

# Elèves de sexe masculin, par année de scolarité suivie, pour l'année scolaire 1992/93

Schüler, männlich, nach besuchtem Schuljahr, 1992/93

Degré et type d'enseignement	non répartis nicht aufteilbar	année de scolarité suivie						
		1	2	3	4	5	6	7
<b>Degré préscolaire</b> .....	<b>1 599</b>	-	-	-	-	-	-	-
Ecole enfantine.....	1 599	-	-	-	-	-	-	-
<b>Degré primaire</b> .....	<b>1 435 1 408 1 305 1 288 1 304 1 207</b>	-	-	-	-	-	-	-
Ecole primaire .....	1 435 1 408 1 305 1 288 1 304 1 207	-	-	-	-	-	-	-
<b>Degré secondaire I</b> .....	<b>122 1 427</b>	-	-	-	-	-	-	-
Cycle d'orientation.....	122 1 427	-	-	-	-	-	-	-
section prégyrn. avec latin.....	280	-	-	-	-	-	-	-
section prégyrn. sans latin.....	33	-	-	-	-	-	-	-
section prégyrn. scientifique.....	-	-	-	-	-	-	-	-
section prégyrn. socio-écon.....	-	-	-	-	-	-	-	-
section générale.....	86 685	-	-	-	-	-	-	-
section pratique.....	36 344	-	-	-	-	-	-	-
classes de développement.....	61	-	-	-	-	-	-	-
classes de langue.....	24	-	-	-	-	-	-	-
Cours prép. à la form. prof. ....	-	-	-	-	-	-	-	-
<b>Ec. à progr. d'ens. spécial</b> .....	<b>535</b>	-	-	-	-	-	-	-
Classes primaires de dével. ....	216	-	-	-	-	-	-	-
Classes primaires d'accueil.....	24	-	-	-	-	-	-	-
Classes spéciales.....	295	-	-	-	-	-	-	-
<b>Degré secondaire II, form. gén.</b>		-	-	-	-	-	-	-
Gymnase .....	-	-	-	-	-	-	-	-
type A .....	-	-	-	-	-	-	-	-
type B .....	-	-	-	-	-	-	-	-
type C.....	-	-	-	-	-	-	-	-
type D.....	-	-	-	-	-	-	-	-
type E.....	-	-	-	-	-	-	-	-
Ecole de degré diplôme.....	-	-	-	-	-	-	-	-
Cours de langues .....	-	-	-	-	-	-	-	-
Cours prép. à l'école d'ingén.....	-	-	-	-	-	-	-	-
Ecole normale .....	-	-	-	-	-	-	-	-
enseignement préscolaire .....	-	-	-	-	-	-	-	-
enseignement primaire.....	-	-	-	-	-	-	-	-
économie familiale.....	-	-	-	-	-	-	-	-
<b>Degré secondaire II, form. prof.</b>		-	-	-	-	-	-	-
Formation prof. de base .....	-	-	-	-	-	-	-	-
Formation prof. élément. et spéc.....	-	-	-	-	-	-	-	-
<b>Degré tertiaire, form. prof.</b> .....		-	-	-	-	-	-	-
Ecoles prof. supérieures.....	-	-	-	-	-	-	-	-
Prép. aux maîtrises et dipl. féd. ....	-	-	-	-	-	-	-	-
Prép. aux brevets fédéraux .....	-	-	-	-	-	-	-	-
Autre form. prof. supérieure .....	-	-	-	-	-	-	-	-
<b>Programmes étrangers</b> .....	<b>22</b>	-	-	-	-	-	-	-
<b>Total</b> .....	<b>2 156 1 435 1 408 1 305 1 288 1 304 1 329 1 427</b>	-	-	-	-	-	-	-

# Elèves de sexe masculin, par année de scolarité suivie, pour l'année scolaire 1992/93

Schüler, männlich, nach besuchtem Schuljahr, 1992/93

besuchtes Schuljahr

8	9	10	11	12	13	14+	Total	Schulstufe und Schultyp
-	-	-	-	-	-	-	<b>1 599</b>	<b>Vorschule</b>
-	-	-	-	-	-	-	1 599	Kindergarten
-	-	-	-	-	-	-	<b>7 947</b>	<b>Primarstufe</b>
-	-	-	-	-	-	-	7 947	Primarschule
<b>1 316</b>	<b>1 206</b>	-	-	-	-	-	<b>4 071</b>	<b>Sekundarstufe I</b>
1 316	1 194	-	-	-	-	-	4 059	Orientierungsschule
211	137	-	-	-	-	-	628	progym. Kl. mit Latein
208	105	-	-	-	-	-	346	progym. Kl. ohne Latein
-	106	-	-	-	-	-	106	progym. Kl. wissensch.
-	77	-	-	-	-	-	77	progym. Kl. soz.-ökon.
522	527	-	-	-	-	-	1 820	allg. Sekundarklassen
303	226	-	-	-	-	-	909	Realklassen
72	16	-	-	-	-	-	149	Werkklassen
-	-	-	-	-	-	-	24	Sprachklassen
-	12	-	-	-	-	-	12	Vorb.-kurs f. Berufsausbild.
-	-	-	-	-	-	-	<b>535</b>	<b>Schulen mit bes. Lehrplan</b>
-	-	-	-	-	-	-	216	Primarkleinklassen
-	-	-	-	-	-	-	24	Primareingliederungskl.
-	-	-	-	-	-	-	295	Sonderklassen
-	-	<b>437</b>	<b>355</b>	<b>325</b>	<b>394</b>	<b>17</b>	<b>1 528</b>	<b>Sek.-stufe II, allg. Ausbild.</b>
-	-	359	310	303	254	-	1 226	Gymnasium
-	-	19	13	14	19	-	65	Typus A
-	-	39	39	44	51	-	173	Typus B
-	-	173	109	121	90	-	493	Typus C
-	-	47	47	38	1	-	133	Typus D
-	-	81	102	86	93	-	362	Typus E
-	-	19	16	10	-	-	45	Diplommittelschule
-	-	38	-	-	-	-	38	Sprachkurs
-	-	-	-	-	117	-	117	Vorb.-kurs f. Ingenieurschule
-	-	21	29	12	23	17	102	Lehrerseminar
-	-	-	-	-	-	-	-	für Kindergarten
-	-	21	28	12	23	17	101	für Primarschule
-	-	-	1	-	-	-	1	für Hauswirtschaft
-	-	<b>958</b>	<b>884</b>	<b>903</b>	<b>503</b>	<b>7</b>	<b>3 255</b>	<b>Sek.-stufe II, Berufsausbild.</b>
-	-	925	852	903	503	7	3 190	Berufsgrundausbildung
-	-	33	32	-	-	-	65	Anlehre, Berufssch. f. Behind.
-	-	-	-	-	-	<b>814</b>	<b>814</b>	<b>Tertiärstufe, Berufsausbild.</b>
-	-	-	-	-	-	486	486	Höhere Berufsschulen
-	-	-	-	-	-	93	93	Vorb. eidg. Meisterprüf. u. Dipl.
-	-	-	-	-	-	92	92	Vorb. eidg. Fachausweis
-	-	-	-	-	-	143	143	Andere höhere Berufsausbild.
-	-	-	-	-	-	-	<b>22</b>	<b>Ausländische Programme</b>
<b>1 316</b>	<b>1 206</b>	<b>1 395</b>	<b>1 239</b>	<b>1 228</b>	<b>897</b>	<b>838</b>	<b>19 771</b>	<b>Total</b>

# Elèves de sexe féminin, par année de scolarité suivie, pour l'année scolaire 1992/93

Schülerinnen, nach besuchtem Schuljahr, 1992/93

Degré et type d'enseignement	non répartis nicht aufteilbar	année de scolarité suivie						
		1	2	3	4	5	6	7
<b>Degré préscolaire</b> .....	<b>1 520</b>	-	-	-	-	-	-	-
Ecole enfantine .....	1 520	-	-	-	-	-	-	-
<b>Degré primaire</b> .....	<b>- 1 394 1 347 1 273 1 176 1 271 1 140</b>	-	-	-	-	-	-	-
Ecole primaire .....	- 1 394 1 347 1 273 1 176 1 271 1 140	-	-	-	-	-	-	-
<b>Degré secondaire I</b> .....	<b>- - - - - 114 1 369</b>	-	-	-	-	-	114	1 369
Cycle d'orientation .....	- - - - -	-	-	-	-	-	-	-
section prégyrn. avec latin .....	- - - - -	-	-	-	-	-	-	310
section prégyrn. sans latin .....	- - - - -	-	-	-	-	-	-	28
section prégyrn. scientifique .....	- - - - -	-	-	-	-	-	-	-
section prégyrn. socio-écon. ....	- - - - -	-	-	-	-	-	-	-
section générale .....	- - - - -	-	-	-	-	-	88	717
section pratique .....	- - - - -	-	-	-	-	-	26	260
classes de développement .....	- - - - -	-	-	-	-	-	-	40
classes de langue .....	- - - - -	-	-	-	-	-	-	14
Cours prép. à la form. prof. ....	- - - - -	-	-	-	-	-	-	-
<b>Ec. à progr. d'ens. spécial</b> .....	<b>369</b>	-	-	-	-	-	-	-
Classes primaires de dével. ....	140	-	-	-	-	-	-	-
Classes primaires d'accueil .....	22	-	-	-	-	-	-	-
Classes spéciales .....	207	-	-	-	-	-	-	-
<b>Degré sec. II, form. gén.</b> .....	<b>- - - - -</b>	-	-	-	-	-	-	-
Gymnase .....	- - - - -	-	-	-	-	-	-	-
type A .....	- - - - -	-	-	-	-	-	-	-
type B .....	- - - - -	-	-	-	-	-	-	-
type C .....	- - - - -	-	-	-	-	-	-	-
type D .....	- - - - -	-	-	-	-	-	-	-
type E .....	- - - - -	-	-	-	-	-	-	-
Ecole de degré diplôme .....	- - - - -	-	-	-	-	-	-	-
Cours de langues .....	- - - - -	-	-	-	-	-	-	-
Cours prép. à l'école d'ingén. ....	- - - - -	-	-	-	-	-	-	-
Ecole normale .....	- - - - -	-	-	-	-	-	-	-
enseignement préscolaire .....	- - - - -	-	-	-	-	-	-	-
enseignement primaire .....	- - - - -	-	-	-	-	-	-	-
économie familiale .....	- - - - -	-	-	-	-	-	-	-
<b>Degré sec. II, form. prof.</b> .....	<b>- - - - -</b>	-	-	-	-	-	-	-
Formation prof. de base .....	- - - - -	-	-	-	-	-	-	-
Formation prof. élément. et spéc. ....	- - - - -	-	-	-	-	-	-	-
<b>Degré tertiaire, form. prof.</b> .....	<b>- - - - -</b>	-	-	-	-	-	-	-
Ecoles prof. supérieures .....	- - - - -	-	-	-	-	-	-	-
Prép. aux maîtrises et dipl. féd. ....	- - - - -	-	-	-	-	-	-	-
Prép. aux brevets fédéraux .....	- - - - -	-	-	-	-	-	-	-
Autre form. prof. supérieure .....	- - - - -	-	-	-	-	-	-	-
<b>Programmes étrangers</b> .....	<b>35</b>	-	-	-	-	-	-	-
<b>Total</b> .....	<b>1 924 1 394 1 347 1 273 1 176 1 271 1 254 1 369</b>	-	-	-	-	-	-	-

# Elèves de sexe féminin, par année de scolarité suivie, pour l'année scolaire 1992/93

Schülerinnen, nach besuchtem Schuljahr, 1992/93

besuchtes Schuljahr

8	9	10	11	12	13	14+	Total	Schulstufe und Schultyp
-	-	-	-	-	-	-	<b>1 520</b>	<b>Vorschule</b>
-	-	-	-	-	-	-	1 520	Kindergarten
-	-	-	-	-	-	-	<b>7 601</b>	<b>Primarstufe</b>
-	-	-	-	-	-	-	7 601	Primarschule
<b>1 245</b>	<b>1 275</b>	-	-	-	-	-	<b>4 003</b>	<b>Sekundarstufe I</b>
1 245	1 265	-	-	-	-	-	3 993	Orientierungsschule
214	163	-	-	-	-	-	687	progym. Kl. mit Latein
222	93	-	-	-	-	-	343	progym. Kl. ohne Latein
-	80	-	-	-	-	-	80	progym. Kl. wissensch.
-	127	-	-	-	-	-	127	progym. Kl. soz.-ökon.
592	600	-	-	-	-	-	1 997	allg. Sekundarklassen
186	189	-	-	-	-	-	661	Realklassen
31	13	-	-	-	-	-	84	Werkklassen
-	-	-	-	-	-	-	14	Sprachklassen
-	10	-	-	-	-	-	10	Vorb.-kurs f. Berufsausbild.
-	-	-	-	-	-	-	<b>369</b>	<b>Schulen mit bes. Lehrplan</b>
-	-	-	-	-	-	-	140	Primarkleinklassen
-	-	-	-	-	-	-	22	Primareingliederungskl.
-	-	-	-	-	-	-	207	Sonderklassen
-	-	<b>696</b>	<b>533</b>	<b>502</b>	<b>328</b>	<b>66</b>	<b>2 125</b>	<b>Sek.-stufe II, allg. Ausbild.</b>
-	-	363	365	345	243	-	1 316	Gymnasium
-	-	25	22	18	15	-	80	Typus A
-	-	71	66	79	84	-	300	Typus B
-	-	57	45	42	24	-	168	Typus C
-	-	128	149	104	2	-	383	Typus D
-	-	82	83	102	118	-	385	Typus E
-	-	155	91	55	-	-	301	Diplommittelschule
-	-	78	-	-	-	-	78	Sprachkurs
-	-	-	-	-	6	-	6	Vorb.-kurs f. Ingenieurschule
-	-	100	77	102	79	66	424	Lehrerseminar
-	-	31	16	35	13	-	95	für Kindergarten
-	-	57	56	57	59	54	283	für Primarschule
-	-	12	5	10	7	12	46	für Hauswirtschaft
-	-	<b>763</b>	<b>621</b>	<b>578</b>	<b>96</b>	<b>44</b>	<b>2 102</b>	<b>Sek.-stufe II, Berufsausbild.</b>
-	-	723	572	578	96	44	2 013	Berufsgrundausbildung
-	-	40	49	-	-	-	89	Anlehre, Berufssch. f. Behind.
-	-	-	-	-	-	<b>194</b>	<b>194</b>	<b>Tertiärstufe, Berufsausbild.</b>
-	-	-	-	-	-	60	60	Höhere Berufsschulen
-	-	-	-	-	-	12	12	Vorb. eidg. Meisterprüf. u. Dipl.
-	-	-	-	-	-	56	56	Vorb. eidg. Fachausweis
-	-	-	-	-	-	66	66	Andere höhere Berufsausbild.
-	-	-	-	-	-	-	<b>35</b>	<b>Ausländische Programme</b>
<b>1 245</b>	<b>1 275</b>	<b>1 459</b>	<b>1 154</b>	<b>1 080</b>	<b>424</b>	<b>304</b>	<b>17 949</b>	<b>Total</b>

## Elèves par religion, pour l'année scolaire 1992/93

Schüler nach Konfession, im Schuljahr 1992/93

Degré et type d'enseignement	catholique Katholisch	protestant Protestan- tisch	autre Andere	Total	Schulstufe und Schultyp
<b>Degré préscolaire.....</b>	<b>2 329</b>	<b>456</b>	<b>334</b>	<b>3 119</b>	<b>Vorschule</b>
Ecole enfantine .....	2 329	456	334	3 119	Kindergarten
<b>Degré primaire .....</b>	<b>12 157</b>	<b>2 152</b>	<b>1 239</b>	<b>15 548</b>	<b>Primarstufe</b>
Ecole primaire .....	12 157	2 152	1 239	15 548	Primarschule
<b>Degré secondaire I .....</b>	<b>6 313</b>	<b>1 233</b>	<b>528</b>	<b>8 074</b>	<b>Sekundarstufe I</b>
Cycle d'orientation .....	6 293	1 231	528	8 052	Orientierungsschule
section prégyrn. avec latin .....	1 078	145	92	1 315	progym. Kl. mit Latein
section prégyrn. sans latin .....	442	211	36	689	progym. Kl. ohne Latein
section prégyrn. scientifique .....	161	14	11	186	progym. Kl. wissenschaft.
section prégyrn. socio-écon. ....	172	16	16	204	progym. Kl. soz.-ökon.
section générale .....	3 061	568	188	3 817	allg. Sekundarklassen
section pratique .....	1 180	258	132	1 570	Realklassen
classes de développement .....	173	19	41	233	Werkklassen
classes de langue .....	26	-	12	38	Sprachklassen
Cours prép. à la form. prof. ....	20	2	-	22	Vorb.-kurs f. Berufsausbild.
<b>Ec. à progr. d'ens. spécial.....</b>	<b>673</b>	<b>106</b>	<b>125</b>	<b>904</b>	<b>Schulen mit bes. Lehrplan</b>
Classes primaires de dével.....	253	43	60	356	Primarkleinklassen
Classes primaires d'accueil .....	23	-	23	46	Primareingliederungskl.
Classes spéciales .....	397	63	42	502	Sonderklassen
<b>Degré secondaire II, form. gén. 2 894</b>	<b>515</b>	<b>244</b>	<b>3 653</b>	<b>Sek.-stufe II, allg. Ausbild.</b>	
Gymnase .....	1 986	349	207	2 542	Gymnasium
type A.....	131	7	7	145	Typus A
type B.....	391	45	37	473	Typus B
type C .....	498	102	61	661	Typus C
type D .....	368	93	55	516	Typus D
type E.....	598	102	47	747	Typus E
Ecole de degré diplôme .....	284	50	12	346	Diplommittelschule
Cours de langues.....	89	23	4	116	Sprachkurs
Cours prép. à l'école d'ingén. ....	97	19	7	123	Vorb.-kurs f. Ingenieurschule
Ecole normale .....	438	74	14	526	Lehrerseminar
enseignement préscolaire.....	77	16	2	95	für Kindergarten
enseignement primaire .....	327	45	12	384	für Primarschule
économie familiale .....	34	13	-	47	für Hauswirtschaft
<b>Degré secondaire II, form. prof. 4 432</b>	<b>673</b>	<b>252</b>	<b>5 357</b>	<b>Sek.-stufe II, Berufsausbild</b>	
Formation prof. de base.....	4 332	627	244	5 203	Berufsprüfungsausschuss
Formation prof. élément. et spéc. .	100	46	8	154	Anlehre, Berufssch. f. Behind.
<b>Degré tertiaire, form. prof.....</b>	<b>734</b>	<b>153</b>	<b>121</b>	<b>1 008</b>	<b>Tertiärstufe, Berufsausbild.</b>
Ecoles prof. supérieures .....	407	89	50	546	Höhere Berufsschulen
Prép. aux maîtrises et dipl. féd. ....	77	23	5	105	Vorb. eidg. Meisterprüf. u. Dip
Prép. aux brevets fédéraux .....	133	11	4	148	Vorb. eidg. Fachausweis
Autre form. prof. supérieure .....	117	30	62	209	Andere höhere Berufsausbild.
<b>Programmes étrangers .....</b>	<b>37</b>	<b>7</b>	<b>13</b>	<b>57</b>	<b>Ausländische Programme</b>
<b>Total .....</b>	<b>29 569</b>	<b>5 295</b>	<b>2 856</b>	<b>37 720</b>	<b>Total</b>

## Elèves selon leur domicile à l'intérieur ou à l'extérieur du canton, pour l'année scolaire 1992/93

Schüler, nach Wohnort innerhalb oder ausserhalb des Kantons, im Schuljahr 1992/93

Degré et type d'enseignement	domicile / Wohnort		Total	Schulstufe und Schultyp
	canton FR	hors canton		
	Kanton FR	ausser Kanton		
<b>Degré préscolaire</b> .....	<b>3 106</b>	<b>13</b>	<b>3 119</b>	<b>Vorschule</b>
Ecole enfantine.....	3 106	13	3 119	Kindergarten
<b>Degré primaire</b> .....	<b>15 528</b>	<b>20</b>	<b>15 548</b>	<b>Primarstufe</b>
Ecole primaire .....	15 528	20	15 548	Primarschule
<b>Degré secondaire I</b> .....	<b>7 858</b>	<b>216</b>	<b>8 074</b>	<b>Sekundarstufe I</b>
Cycle d'orientation .....	7 844	208	8 052	Orientierungsschule
section pré-gymn. avec latin.....	1 310	5	1 315	progym. Kl. mit Latein
section pré-gymn. sans latin.....	664	25	689	progym. Kl. ohne Latein
section pré-gymn. scientifique.....	186	-	186	progym. Kl. wissensch.
section pré-gymn. socio-écon.....	189	15	204	progym. Kl. soz.-ökon.
section générale.....	3 670	147	3 817	allg. Sekundarklassen
section pratique.....	1 558	12	1 570	Realklassen
classes de développement.....	229	4	233	Werkklassen
classes de langue.....	38	-	38	Sprachklassen
Cours prép. à la form. prof. ....	14	8	22	Vorb.-kurs f. Berufsausbild.
<b>Ec. à progr. d'ens. spécial</b> .....	<b>875</b>	<b>29</b>	<b>904</b>	<b>Schulen mit bes. Lehrplan</b>
Classes primaires de dével. ....	352	4	356	Primarkleinklassen
Classes primaires d'accueil.....	46	-	46	Primareingliederungskl.
Classes spéciales.....	477	25	502	Sonderklassen
<b>Degré secondaire II, form. gén.</b>	<b>3 325</b>	<b>328</b>	<b>3 653</b>	<b>Sek.-stufe II, allg. Ausbild.</b>
Gymnase.....	2 409	133	2 542	Gymnasium
type A.....	145	-	145	Typus A
type B.....	458	15	473	Typus B
type C.....	642	19	661	Typus C
type D.....	478	38	516	Typus D
type E.....	686	61	747	Typus E
Ecole de degré diplôme.....	338	8	346	Diplommittelschule
Cours de langues.....	6	110	116	Sprachkurs
Cours prép. à l'école d'ingén.....	58	65	123	Vorb.-kurs f. Ingenieurschule
Ecole normale .....	514	12	526	Lehrerseminar
enseignement préscolaire.....	95	-	95	für Kindergarten
enseignement primaire.....	376	8	384	für Primarschule
économie familiale.....	43	4	47	für Hauswirtschaft
<b>Degré secondaire II, form. prof.</b>	<b>4 816</b>	<b>541</b>	<b>5 357</b>	<b>Sek.-stufe II, Berufsausbild.</b>
Formation prof. de base.....	4 756	447	5 203	Berufsgrundausbildung
Formation prof. élément. et spéc.....	60	94	154	Anlehre, Berufssch. f. Behind.
<b>Degré tertiaire, form. prof.</b> .....	<b>642</b>	<b>366</b>	<b>1 008</b>	<b>Tertiärstufe, Berufsausbild.</b>
Ecoles prof. supérieures.....	320	226	546	Höhere Berufsschulen
Prép. aux maîtrises et dipl. féd. ....	75	30	105	Vorb. eidg. Meisterprüf. u. Dipl.
Prép. aux brevets fédéraux.....	132	16	148	Vorb. eidg. Fachausweis
Autre form. prof. supérieure.....	115	94	209	Anderer höhere Berufsausbild.
<b>Programmes étrangers</b> .....	<b>39</b>	<b>18</b>	<b>57</b>	<b>Ausländische Programme</b>
<b>Total</b> .....	<b>36 189</b>	<b>1 531</b>	<b>37 720</b>	<b>Total</b>

## Formation professionnelle: élèves par groupe de professions, pour l'année scolaire 1992/93

Berufsausbildung: Schüler, nach Berufsgruppe, im Schuljahr 1992/93

Groupe de professions	Total	Formation prof. de base	Formation prof. élémentaire et spéc.	Ecoles prof supérieures
		Berufsgrundausbildung	Anlehre, Berufsschule f. Behinderte	Höhere Berufsschulen
Agriculture en général.....	418	280	21	-
Horticulture.....	37	37	-	-
Sylviculture, pêche et chasse .....	59	59	-	-
Fabrication de prod. alimentaires et de boissons .....	221	187	-	16
Mise en œuvre des textiles.....	12	5	7	-
Industrie du bois et du liège.....	314	301	13	-
Fabrication et mise en œuvre du papier.....	32	32	-	-
Fabrication et mise en œuvre du cuir .....	4	-	4	-
Industrie métallurgique et constr. de machines .....	1 337	1 324	13	-
Bâtiment.....	102	90	12	-
Professions en rapport avec la peinture .....	71	71	-	-
Ouvriers secteur production non mention. ailleurs .....	1	1	-	-
Ingénieurs ETS.....	401	-	-	401
Techniciens.....	68	-	-	49
Dessinateurs, prof. techn. non mention. ailleurs .....	430	430	-	-
Chefs d'entreprise, cadres et employés.....	14	-	-	14
Bureau .....	1 667	1 482	-	-
Professions de la vente.....	364	351	13	-
Fourniture de services .....	21	-	-	-
Hôtels, restaurants, économie domestique.....	352	216	34	-
Nettoyage, surv. immeubles et entretien des habits....	2	2	-	-
Soins corporels .....	93	93	-	-
Soins médicaux.....	241	241	-	-
Professions artistiques et apparentées.....	1	1	-	-
Ministère pastoral et assistance sociale .....	66	-	-	66
Autres professions .....	37	-	37	-
<b>Total.....</b>	<b>6 365</b>	<b>5 203</b>	<b>154</b>	<b>546</b>



## Formation professionnelle: élèves par groupe de professions, pour l'année scolaire 1992/93

Berufsausbildung: Schüler, nach Berufsgruppe, im Schuljahr 1992/93

Préparation aux maîtrises et diplômes fédéraux	Préparation aux brevets fédéraux	Autre formation prof. supérieure	Berufsgruppe
Vorbereitung eidg. Meisterprüfung und Diplome	Vorbereitung eidg. Fachausweise	Andere höhere Berufsausbildung	
29	-	88	Landwirtschaft im Allgemeinbetrieb
-	-	-	Gartenbau
-	-	-	Forstwirtschaft, Fischerei und Jagd
18	-	-	Nahrungsmittelherst. u. Getränkeverarb.
-	-	-	Textilverarbeitung
-	-	-	Holz- und Korkbearbeitung
-	-	-	Papierherstellung und -verarbeitung
-	-	-	Lederherstellung und -verarbeitung
-	-	-	Metallherst. und -bearb., Maschinenbau
-	-	-	Baugewerbe
-	-	-	Malerei
-	-	-	Produktionssektor, sonstige
-	-	-	Ingenieure HTL
-	-	19	Techniker
-	-	-	Zeichner und sonstige techn. Fachkräfte
-	-	-	Unternehmer, leitende Beamte, Angestellte
37	148	-	Büro
-	-	-	Verkauf
21	-	-	Dienstleistungen
-	-	102	Gastgewerbe und Hauswirtschaft
-	-	-	Reinigung, Gebäudewartung, Kleiderpflege
-	-	-	Körperpflege
-	-	-	Heilbehandlung
-	-	-	Künstlerische und verwandte Berufe
-	-	-	Seelsorge und Fürsorge
-	-	-	Übrige, Berufe
<b>105</b>	<b>148</b>	<b>209</b>	<b>Total</b>

# Formation professionnelle: élèves par sexe et langue d'enseignement, pour l'année scolaire 1992/93

Berufsausbildung: Schüler nach Geschlecht und Unterrichtssprache, im Schuljahr 1992/93

Degré et type d'enseignement	Sexe/Geschlecht masculin männlich	féminin weiblich	Total
<b>Formation professionnelle de base</b> .....	<b>3 190</b>	<b>2 013</b>	<b>5 203</b>
Ecole des métiers .....	208	-	208
Ecole d'économie familiale .....	-	13	13
Ecole de commerce (3 ans) .....	57	235	292
Ecole de commerce (2 ans) .....	5	11	16
Cours de bureau et de secrétariat .....	17	22	39
Ecole spécialisée en soins corporels .....	-	4	4
Ecole d'infirmiers(-ères) en soins gén. ....	13	110	123
Ecole d'infirmiers(-ères) en s. psych. ....	8	22	30
Ecole d'infirmiers(-ères)-assist. ....	5	49	54
Ecole d'aides d'hôpital .....	1	22	23
Ecole d'aides familiales .....	-	18	18
Ecole professionnelle agricole .....	138	5	143
Ecole d'agriculture .....	133	4	137
Ecole prof. de formation laitière .....	49	3	52
Ecole professionnelle, ménage rural .....	-	36	36
Ecole prof. artisanale et industrielle .....	2 098	340	2 438
Ecole professionnelle commerciale .....	395	1 048	1 443
Formation professionnelle, art. 41 .....	63	37	100
Ecole d'aides en médecine dentaire .....	-	34	34
<b>Formation prof. élémentaire et spécialisée</b> .....	<b>65</b>	<b>89</b>	<b>154</b>
Formation élémentaire professionnelle .....	64	12	76
Ecole professionnelle spécialisée .....	1	77	78
<b>Ecoles professionnelles supérieures</b> .....	<b>486</b>	<b>60</b>	<b>546</b>
ESCEA, formation en emploi .....	7	7	14
Ecole d'éducateurs spécialisés .....	35	31	66
ETS, section d'architecture .....	62	7	69
ETS, section de chimie .....	36	7	43
ETS, section d'électronique/-technique .....	169	-	169
ETS, section de mécanique technique .....	69	-	69
ETS, section de génie civil .....	45	6	51
Ecole technique agro-alimentaire .....	14	2	16
Ecole technique de la construction (ETC) .....	49	-	49
<b>Préparation aux maîtrises et diplômes féd.</b> .....	<b>93</b>	<b>12</b>	<b>105</b>
Maîtrise agricole .....	29	-	29
Maîtrise pour laitiers, fromagers .....	18	-	18
Diplôme féd., maîtrise féd. (commerce) .....	46	12	58
<b>Préparation aux brevets fédéraux</b> .....	<b>92</b>	<b>56</b>	<b>148</b>
Brevet fédéral (commerce et apparenté) .....	92	56	148
<b>Autre formation prof. supérieure</b> .....	<b>143</b>	<b>66</b>	<b>209</b>
Ecole pour chef d'exploitation agricole .....	88	-	88
Ecole ménagère rurale (cours de 20 sem.) .....	-	32	32
Ecole hôtelière .....	36	34	70
Ecole de techniciens en télécomm. (ETT) .....	19	-	19
<b>Total</b> .....	<b>4 069</b>	<b>2 296</b>	<b>6 365</b>

## Formation professionnelle: élèves par sexe et langue d'enseignement, pour l'année scolaire 1992/93

Berufsausbildung: Schüler nach Geschlecht und Unterrichtssprache, im Schuljahr 1992/93

langue d'enseignement/Unterrichtssprache		-	Schulstufe und Schultyp
allemand deutsch	français französisch		
<b>1 292</b>	<b>3 911</b>	-	<b>Berufsgrundausbildung</b>
6	202	-	Lehrwerkstätte
13	-	-	Hauswirtschaftliche Fachschule
41	251	-	Handelsschule (3 Jahre)
-	16	-	Handelsschule (2 Jahre)
-	39	-	Büro- und Sekretariatskurs
-	4	-	Fachschule in Körperpflege
13	110	-	Schule für allgemeine Krankenpflege
-	30	-	Krankenpfleger(innen)schule Psychiatrie
-	54	-	Schule für praktische Krankenpflege
-	23	-	Schule für Spitalgehilfen(-innen)
-	18	-	Familienhelferinnenschule
60	83	-	Landwirtschaftliche Berufsschule
56	81	-	Landwirtschaftliche Fachschule
16	36	-	Milchwirtschaftliche Berufsschule
18	18	-	Bäuerlich-hauswirtschaftl. Berufsschule
610	1 828	-	Gewerbl. u. industrielle Berufsschule
442	1 001	-	Kaufmännische Berufsschule
17	83	-	Berufsausbildung, Art. 41
-	34	-	Schule für Zahnarztgehilfen(-innen)
<b>26</b>	<b>128</b>	-	<b>Anlehre, Berufsschule f. Behinderte</b>
26	50	-	Anlehre
-	78	-	Berufsschule für Behinderte
<b>29</b>	<b>501</b>	<b>16</b>	<b>Höhere Berufsschulen</b>
-	14	-	HWV, berufbegleitende Ausbildung
-	66	-	Schule für Heimerziehung
-	69	-	HTL, Sektion Architektur
-	43	-	HTL, Sektion Chemie
17	152	-	HTL, Sektion Elektronik/-technik
12	57	-	HTL, Sektion Maschinenbau
-	51	-	HTL, Sektion Bauingenieurwesen
-	-	16	Technikerschule Lebensmittel
-	49	-	Bautechnische Schule (BTS)
<b>12</b>	<b>93</b>	-	<b>Vorbereitung eidg. Meisterprüf. u. Diplome</b>
12	17	-	Landwirtschaftliche Meisterprüfung
-	18	-	Milchwirtschaftliche Fachschule
-	58	-	Eidg. Diplom, Meisterprüfung (Handel)
-	<b>148</b>	-	<b>Vorbereitung Eidg. Fachausweis</b>
-	148	-	Eidg. Fachausweis (kaufmänn. Berufe)
<b>60</b>	<b>111</b>	<b>38</b>	<b>Andere höhere Berufsausbildung</b>
43	45	-	Landwirtschaftliche Betriebsleiterschule
17	15	-	Bäuerl. Hauswirtschaftsschule (20 Wochen)
-	32	38	Hotelfachschule
-	19	-	Fernmeldetechnische Schule (FTS)
<b>1 419</b>	<b>4 892</b>	<b>54</b>	<b>Total</b>

# Elèves par commune de domicile et degré d'enseignement, pour l'année scolaire 1992/93

Schüler nach Wohngemeinde und Schulstufe, im Schuljahr 1992/93

Domicile	Total	Degré préscolaire	Degré primaire	Degré secondaire I Sekundar- stufe I	Degré se- condaire II form. gén. Sekundar- stufe II allg. Ausbild.	Degré se- condaire II form. prof. Sekundar- stufe II Berufs- ausbild.	Degré tertiaire form. prof. Tertiär- stufe Berufs- ausbild.	Programmes d'ens. spéc et étrangers Besondere und aus- ländische Programme
Wohnort		Vorschule	Primar- stufe					
<b>Total .....</b>	<b>37 720</b>	<b>3 119</b>	<b>15 548</b>	<b>8 074</b>	<b>3 653</b>	<b>5 357</b>	<b>1 008</b>	<b>961</b>
<b>Hors canton / Ausser Kanton.....</b>	<b>1 531</b>	<b>13</b>	<b>20</b>	<b>216</b>	<b>328</b>	<b>541</b>	<b>366</b>	<b>47</b>
<b>Canton / Kanton...</b>	<b>36 189</b>	<b>3 106</b>	<b>15 528</b>	<b>7 858</b>	<b>3 325</b>	<b>4 816</b>	<b>642</b>	<b>914</b>
<b>Sarine / Saane .....</b>	<b>12 653</b>	<b>975</b>	<b>5 106</b>	<b>2 616</b>	<b>1 546</b>	<b>1 731</b>	<b>305</b>	<b>374</b>
Arconciel.....	139	11	67	30	19	8	3	1
Autafond .....	14	1	4	2	5	2	-	-
Autigny.....	101	10	40	16	5	18	9	3
Avry-sur-Matran.....	243	13	104	53	39	26	4	4
Belfaux.....	421	30	176	93	52	48	11	11
Bonnefontaine .....	86	5	36	18	4	18	5	-
Chénens .....	84	6	33	18	5	18	1	3
Chésopelloz.....	9	2	3	3	-	-	1	-
La Corbaz.....	51	2	23	15	6	3	2	-
Corjolens .....	13	-	4	2	1	6	-	-
Cormagens.....	13	1	3	5	3	-	1	-
Corminbœuf.....	333	26	147	69	48	36	4	3
Corpataux .....	110	7	35	27	19	16	3	3
Corserey .....	56	-	20	18	4	10	2	2
Cottens .....	176	8	75	35	20	26	9	3
Ecuvillens .....	93	9	36	21	11	9	4	3
Ependes .....	194	10	77	38	27	29	11	2
Essert .....	42	3	21	7	2	8	-	1
Estavayer-le-Glx.....	13	2	4	2	-	5	-	-
Farvagny-le-Gd.....	232	20	102	49	22	30	6	3
Farvagny-le-Petit .....	38	5	14	7	5	5	2	-
Ferpicloz .....	28	2	11	6	4	4	-	1
Fribourg .....	4 579	379	1 805	907	521	671	92	204
Givisiez.....	332	22	126	76	60	37	4	7
Granges-Paccot.....	276	16	107	73	27	46	5	2
Grenilles .....	18	-	12	2	-	3	-	1
Grolley .....	244	27	107	48	25	25	9	3
Lentigny.....	110	8	48	16	13	21	2	2
Lossy-Formang.....	42	1	17	11	3	8	1	1
Lovens.....	25	1	12	3	4	4	1	-
Magnedens.....	17	2	6	5	-	3	1	-
Marly.....	1 208	85	463	267	155	174	37	27
Matran .....	202	18	90	38	24	26	2	4
Montévrax.....	64	6	28	15	4	10	1	-
Neyruz .....	226	12	106	43	33	21	3	8

## Elèves par commune de domicile et degré d'enseignement, pour l'année scolaire 1992/93

Schüler nach Wohngemeinde und Schulstufe, im Schuljahr 1992/93

Domicile	Total	Degré préscolaire	Degré primaire	Degré secondaire I	Degré secondaire II form. gén.	Degré secondaire II form. prof.	Degré tertiaire form. prof.	Programmes d'ens. spéc. et étrangers
Wohnort		Vorschule	Primar- stufe	Sekundar- stufe I	Sekundar- stufe II allg. Ausbild.	Sekundar- stufe II Berufs- ausbild.	Tertiär- stufe Berufs- ausbild.	Besondere und aus- ländische Programme
Noréaz .....	71	7	24	14	7	14	3	2
Oberried .....	20	3	7	4	1	5	-	-
Onnens .....	83	8	36	21	5	11	1	1
Pierrafortscha .....	22	3	7	2	2	6	-	2
Ponthaux .....	103	7	48	21	3	20	3	1
Posat .....	23	2	11	2	3	5	-	-
Posieux .....	157	11	55	38	18	27	4	4
Praroman .....	181	12	71	35	27	23	5	8
Prez-v.-Noréaz .....	132	12	61	32	12	12	1	2
Rossens .....	202	13	73	48	28	31	8	1
Rueyres-St-Laur. ....	57	4	25	8	2	16	2	-
Senèdes .....	26	3	8	4	3	5	3	-
Treyvaux .....	198	19	89	38	25	23	3	1
Villarlod .....	45	1	22	8	5	7	1	1
Villars-sur-Glâne .....	1 345	104	534	270	225	134	32	46
Villarsel-le-Glx .....	27	-	11	6	1	6	2	1
Villarsel-s.-Marly .....	10	1	6	1	1	1	-	-
Vuistern.-Ogoz .....	98	12	45	21	8	9	1	2
Zénauva .....	21	3	11	5	-	2	-	-
<b>Singine / Sense .....</b>	<b>5 800</b>	<b>547</b>	<b>2 548</b>	<b>1249</b>	<b>440</b>	<b>792</b>	<b>72</b>	<b>152</b>
Alterswil .....	316	25	140	72	19	45	5	10
Bösingen .....	505	57	244	106	32	50	5	11
Brünisried .....	90	4	43	20	5	17	-	1
Düdingen .....	1 075	93	451	247	102	141	8	33
Giffers .....	223	10	108	46	13	43	-	3
Heitenried .....	168	13	75	35	11	28	6	-
Oberschrot .....	139	3	74	30	11	18	-	3
Plaffeien .....	279	25	135	51	14	50	-	4
Plasselb .....	169	14	73	33	8	36	1	4
Rechthalten .....	201	19	84	43	15	37	2	1
St. Antoni .....	333	35	140	73	17	52	7	9
St. Silvester .....	151	13	67	29	5	33	2	2
St. Ursen .....	163	22	63	33	14	22	7	2
Schmitten .....	452	49	183	98	30	60	4	28
Tafers .....	377	40	134	80	58	46	9	10
Tentlingen .....	167	19	75	34	12	23	2	2
Überstorf .....	331	29	152	79	25	32	9	5
Wünnewil-Flam. ....	608	67	281	128	49	56	4	23
Zumholz .....	53	10	26	12	-	3	1	1

# Elèves par commune de domicile et degré d'enseignement, pour l'année scolaire 1992/93

Schüler nach Wohngemeinde und Schulstufe, im Schuljahr 1992/93

Domicile	Total	Degré préscolaire	Degré primaire	Degré secondaire I	Degré secondaire II form. gén.	Degré secondaire II form. prof.	Degré tertiaire form. prof.	Programmes d'ens. spéc et étrangers
Wohnort		Vorschule	Primar- stufe	Sekundar- stufe I	Sekundar- stufe II allg. Ausbild.	Sekundar- stufe II Berufs- ausbild.	Tertiär- stufe Berufs- ausbild.	Besondere und aus- ländische Programme
<b>Gruyère / Greyerz.</b>	<b>5 733</b>	<b>471</b>	<b>2 585</b>	<b>1 176</b>	<b>413</b>	<b>867</b>	<b>99</b>	<b>122</b>
Albeuve.....	93	7	40	27	4	12	1	2
Avry-dt-Pont.....	55	8	24	12	5	1	-	5
Botterens .....	33	4	15	9	1	4	-	-
Broc .....	325	16	170	68	19	47	2	3
Le Bry .....	47	1	19	13	5	9	-	-
Bulle.....	1 596	118	698	322	139	241	31	47
Cerniat .....	69	7	40	11	2	9	-	-
Charmey .....	230	19	109	51	10	33	4	4
Châtel-s.-Montsalv.....	31	3	16	3	4	5	-	-
Corbières .....	66	2	28	13	6	15	1	1
Crésuz .....	31	6	12	7	1	4	-	1
Echarlens.....	84	-	28	22	8	19	4	3
Enney.....	74	7	37	16	2	8	2	2
Estavannens .....	65	6	26	9	6	16	1	1
Grandvillard .....	97	8	45	18	6	15	2	3
Gruyères.....	238	22	104	51	14	41	4	2
Gumefens .....	87	8	42	16	5	14	-	2
Hauteville.....	70	10	37	11	2	7	2	1
Jaun .....	160	14	73	32	12	28	-	1
Lessoc .....	32	2	19	4	5	2	-	-
Marsens.....	133	11	64	18	15	21	1	3
Maules .....	49	4	18	12	5	9	-	1
Montbovon.....	51	7	26	12	-	3	1	2
Morlon.....	78	7	37	12	8	12	1	1
Neirivue.....	53	6	22	9	2	12	-	2
Le Pâquier .....	138	9	60	29	15	23	1	1
Pont-la-Ville .....	59	4	30	14	2	6	3	-
Riaz.....	257	20	112	62	28	30	3	2
La Roche .....	165	12	72	38	3	33	7	-
Romanens .....	29	2	17	5	2	3	-	-
Rueyres-Treyf.....	30	4	10	6	4	3	3	-
Sâles.....	111	15	52	14	7	20	3	-
Sorens .....	105	9	45	27	4	14	2	4
La Tour-de-Trême.....	460	49	202	97	31	63	4	14
Vaulruz.....	155	8	69	30	6	33	6	3
Villarbeney.....	19	-	5	7	2	4	-	1
Villars-sous-Mont .....	23	1	10	5	1	6	-	-
Villarvolard.....	22	3	9	5	-	5	-	-
Vuadens.....	267	31	123	48	17	30	8	10
Vuippens.....	46	1	20	11	5	7	2	-

# Elèves par commune de domicile et degré d'enseignement, pour l'année scolaire 1992/93

Schüler nach Wohngemeinde und Schulstufe, im Schuljahr 1992/93

Domicile	Total	Degré préscolaire	Degré primaire	Degré secondaire I Sekundar- stufe I	Degré se- condaire II form. gén. Sekundar- stufe II allg. Ausbild.	Degré se- condaire II form. prof. Sekundar- stufe II Berufs- ausbild.	Degré tertiaire form. prof. Tertiär- stufe Berufs- ausbild.	Programmes d'ens. spéc. et étrangers Besondere und aus- ländische Programme
Wohnort		Vorschule	Primar- stufe					
<b>Lac / See.....</b>	<b>3 918</b>	<b>398</b>	<b>1 610</b>	<b>1 044</b>	<b>319</b>	<b>412</b>	<b>43</b>	<b>92</b>
Agriswil .....	12	2	4	5	-	1	-	-
Barberêche .....	90	7	33	21	8	15	3	3
Bas-Vully .....	161	12	50	45	15	34	1	4
Büchslen .....	24	1	9	11	-	3	-	-
Cordast .....	88	12	47	17	7	4	1	-
Cormérod.....	26	2	8	7	4	3	2	-
Corsalettes .....	17	1	5	3	3	3	1	1
Courgevoux .....	134	16	51	35	10	20	1	1
Courlevon .....	40	5	13	15	-	4	2	1
Cournillens.....	40	2	17	7	3	11	-	-
Courtaman.....	184	14	85	36	16	21	5	7
Courtepin .....	265	21	108	63	27	32	2	12
Courtion .....	44	4	19	9	3	4	1	4
Cressier .....	88	6	37	21	12	8	1	3
Fräschels .....	68	15	25	21	3	2	-	2
Galmiz .....	85	12	34	22	6	10	1	-
Gempenach .....	36	5	18	10	1	2	-	-
Gregg.....	26	7	9	7	2	1	-	-
Gurmels .....	164	11	83	35	13	20	1	1
Guschelmuth .....	50	4	24	11	6	4	1	-
Haut-Vully .....	138	14	59	38	13	8	3	3
Jeuss .....	47	3	17	16	3	4	1	3
Kerzers .....	512	50	239	143	25	36	3	16
Kleinbösingén.....	74	12	33	18	4	5	1	1
Kleingurmels.....	15	1	5	4	2	2	-	1
Liebistof .....	103	8	51	27	7	8	-	2
Lurtigen.....	35	4	12	11	3	2	-	3
Meyriez .....	39	3	10	16	5	5	-	-
Misery .....	69	6	27	16	10	7	2	1
Muntelier.....	107	11	38	33	18	6	1	-
Murten .....	786	96	283	237	73	80	4	13
Ried .....	87	2	41	29	2	12	-	1
Salvenach.....	57	6	26	13	1	8	1	2
Ulmiz .....	52	7	27	10	1	6	-	1
Villarepos.....	66	11	24	10	3	13	3	2
Wallenbuch.....	23	3	10	2	4	3	-	1
Wallenried.....	66	2	29	20	6	5	1	3

# Élèves par commune de domicile et degré d'enseignement, pour l'année scolaire 1992/93

Schüler nach Wohngemeinde und Schulstufe, im Schuljahr 1992/93

Domicile	Total	Degré préscolaire	Degré primaire	Degré secondaire I	Degré secondaire II form. gén.	Degré secondaire II form. prof.	Degré tertiaire form. prof.	Programmes d'ens. spéc et étrangers
Wohnort		Vorschule	Primar- stufe	Sekundar- stufe I	Sekundar- stufe II allg. Ausbild.	Sekundar- stufe II Berufs- ausbild.	Tertiär- stufe Berufs- ausbild.	Besondere und aus- ländische Programme
<b>Glâne / Glane.....</b>	<b>3 010</b>	<b>247</b>	<b>1 336</b>	<b>657</b>	<b>237</b>	<b>407</b>	<b>59</b>	<b>67</b>
Auboranges.....	16	1	8	3	1	3	-	-
Berlens.....	40	5	22	5	2	4	-	2
Billens.....	68	6	25	19	7	9	1	1
Bionnens.....	15	-	8	3	-	1	3	-
Blessens.....	14	1	4	4	-	2	3	-
Chapelle.....	32	3	13	7	3	5	1	-
Le Châtelard.....	56	4	29	12	-	9	1	1
Châtonnaye.....	68	4	35	13	5	8	1	2
Chavannes-Forts.....	91	9	45	16	8	11	1	1
Chav.-s.-Orson.....	47	2	18	12	2	12	1	-
Les Ecasseys.....	4	1	2	-	-	-	1	-
Ecublens.....	35	4	22	4	1	4	-	-
Esmonts.....	24	5	12	2	2	1	1	1
Estévenens.....	32	1	14	8	2	5	2	-
Gillarens.....	24	4	10	9	1	-	-	-
Grangettes.....	34	4	18	7	1	4	-	-
Hennens.....	23	1	11	6	-	4	1	-
La Joux.....	83	9	36	15	4	15	3	1
Lieffrens.....	6	1	2	1	-	2	-	-
Lussy.....	86	5	37	19	11	9	-	5
La Magne.....	4	-	2	-	2	-	-	-
Massonnens.....	95	8	54	14	7	8	-	4
Mézières.....	117	6	42	35	10	16	4	4
Middes.....	59	6	17	14	12	9	-	1
Montet.....	34	5	17	7	2	2	1	-
Mossel.....	22	-	7	8	1	5	-	1
La Neirigue.....	10	-	3	4	-	3	-	-
Orsonnens.....	49	6	19	11	3	9	-	1
Prez-v.-Siviriez.....	32	4	16	6	2	4	-	-
Promasens.....	47	4	23	12	2	4	2	-
Romont.....	702	44	302	159	80	87	13	17
Rue.....	67	8	28	17	5	8	-	1
Siviriez.....	152	12	72	27	14	22	-	5
Sommentier.....	20	2	6	5	1	4	2	-
Torny-le-Grand.....	53	8	27	9	2	7	-	-
Ursy.....	95	8	43	26	4	9	5	-
Vauderens.....	81	7	33	24	8	6	-	3
Villaraboud.....	49	7	19	8	3	9	2	1



## Elèves par commune de domicile et degré d'enseignement, pour l'année scolaire 1992/93

Schüler nach Wohngemeinde und Schulstufe, im Schuljahr 1992/93

Domicile	Total	Degré préscolaire	Degré primaire	Degré secondaire I	Degré se- condaire II form. gén.	Degré se- condaire II form. prof.	Degré tertiaire form. prof.	Programmes d'ens. spéc. et étrangers
Wohnort		Vorschule	Primar- stufe	Sekundar- stufe I	Sekundar- stufe II allg. Ausbild.	Sekundar- stufe II Berufs- ausbild.	Tertiär- stufe Berufs- ausbild.	Besondere und aus- ländische Programme
Villargiroud.....	41	1	13	10	5	8	3	1
Villariaz.....	70	7	41	7	1	12	1	1
Villarimboud.....	110	10	50	22	4	18	2	4
Villarsiviriaux.....	28	1	11	5	1	8	1	1
Villaz-St-Pierre.....	142	14	66	30	8	19	2	3
Vuarmarens.....	51	2	23	10	2	11	1	2
Vuist.-dt-Romont.....	82	7	31	22	8	11	-	3
<b>Broye / Broye .....</b>	<b>3 293</b>	<b>308</b>	<b>1 517</b>	<b>709</b>	<b>252</b>	<b>385</b>	<b>44</b>	<b>78</b>
Aumont.....	69	8	28	17	4	11	-	1
Autavaux.....	13	1	7	4	-	1	-	-
Bollion.....	21	3	7	6	-	4	-	1
Bussy.....	44	2	13	16	7	4	2	-
Châbles.....	69	3	35	15	9	6	1	-
Chandon.....	18	-	9	3	1	5	-	-
Chapelle.....	11	3	4	1	-	2	-	1
Châtillon.....	53	3	23	14	2	10	1	-
Cheiry.....	44	5	22	12	3	2	-	-
Cheyres.....	81	8	48	16	5	4	-	-
Cugy.....	126	5	63	28	12	12	2	4
Delley.....	55	4	24	15	5	6	1	-
Domdidier.....	376	32	181	80	24	44	6	9
Dompierre.....	96	11	48	20	5	8	1	3
Estavayer-le-Lac.....	671	74	292	126	61	78	8	32
Fétigny.....	78	8	31	22	8	6	1	2
Font.....	40	1	21	10	1	5	2	-
Forel.....	58	5	31	10	5	7	-	-
Frasses.....	17	2	7	4	-	4	-	-
Gletterens.....	61	6	34	12	2	5	-	2
Granges-de-Vesin.....	17	2	10	3	-	-	1	1
Léchelles.....	53	5	25	12	4	6	-	1
Lully.....	62	4	24	17	6	9	-	2
Mannens-Grands.....	72	6	36	15	3	11	-	1
Ménières.....	50	4	24	15	2	4	-	1

# Elèves par commune de domicile et degré d'enseignement, pour l'année scolaire 1992/93

Schüler nach Wohngemeinde und Schulstufe, im Schuljahr 1992/93

Domicile	Total	Degré préscolaire	Degré primaire	Degré secondaire I Sekundar- stufe I	Degré se- condaire II form. gén. Sekundar- stufe II allg. Ausbild.	Degré se- condaire II form. prof. Sekundar- stufe II Berufs- ausbild.	Degré tertiaire form. prof. Tertiär- stufe Berufs- ausbild.	Programmes d'ens. spéc et étrangers Besondere und aus- ländische Programme
Wohnort		Vorschule	Primar- stufe					
Montagny-la-Ville.....	70	7	31	15	5	11	-	1
Montagny-Monts.....	132	9	60	29	16	15	1	2
Montbrelloz.....	41	5	17	5	4	8	-	2
Montet.....	60	4	24	15	7	9	1	-
Morens.....	18	-	7	6	-	2	3	-
Murist.....	86	15	31	20	6	12	1	1
Nuvilly.....	48	3	26	5	2	9	3	-
Portalban.....	25	1	16	2	3	2	-	1
Praratoud.....	6	1	4	-	1	-	-	-
Prévondavaux.....	19	4	8	3	2	2	-	-
Rueyres-les-Prés.....	39	2	21	10	3	3	-	-
Russy.....	37	3	18	10	2	2	2	-
St-Aubin.....	202	16	83	39	19	37	1	7
Seiry.....	28	4	16	5	1	2	-	-
Sévaz.....	26	4	11	7	-	2	2	-
Surpierre.....	35	4	17	6	4	3	-	1
Vallon.....	51	6	27	12	-	5	1	-
Vesin.....	43	5	21	10	2	4	-	1
Villeneuve.....	35	7	18	5	3	1	1	-
Viussens.....	37	3	14	12	3	2	2	1
<b>Veveyse /</b>								
<b>Vivisbach.....</b>	<b>1 782</b>	<b>160</b>	<b>826</b>	<b>407</b>	<b>118</b>	<b>222</b>	<b>20</b>	<b>29</b>
Attalens.....	334	37	159	73	33	27	2	3
Besencens.....	21	2	9	4	2	3	-	1
Bossonnens.....	135	10	68	31	6	15	2	3
Bouloz.....	46	3	18	14	3	7	1	-
Châtel-St-Denis.....	540	51	247	115	37	75	7	8
Le Crêt.....	59	4	23	14	-	16	2	-
Fiaugères.....	27	5	11	4	1	6	-	-
Granges.....	105	9	47	28	9	6	3	0
Grattavache.....	30	1	9	6	2	6	3	0
Pont.....	11	-	6	2	1	1	-	1
Porsel.....	58	7	27	12	2	9	-	1
Progens.....	43	3	19	9	5	7	-	-
Remaufens.....	115	8	65	25	8	9	-	-
St-Martin.....	73	7	36	17	3	10	-	-
Semsaies.....	185	13	82	53	6	25	-	1

## Certificats de maturité délivrés<sup>1</sup> depuis 1985

Ausgestellte Maturitätszeugnisse<sup>1</sup>, seit 1985

Année Jahr	Latin-Grec	Latin-Langues modernes	Mathématiques Sciences naturelles	Maturité commerciale	En tout Insgesamt
	Latein-Griechisch	Latein-Moderne Sprachen	Mathematik Naturwissenschaft	Handelsmatura	
	A	B	C	E	
	<b>Total</b>				
1985	40	139	102	159	440
1986	31	124	113	167	435
1987	18	133	120	168	439
1988	10	122	117	178	427
1989	17	126	118	166	427
1990	24	117	103	178	422
1991	27	114	115	169	425
1992	30	154	108	188	480

### dont filles / davon Mädchen

1985	15	96	23	84	218
1986	16	64	26	81	187
1987	6	85	5	91	187
1988	5	89	35	109	238
1989	6	82	33	95	216
1990	16	70	28	103	217
1991	15	61	25	99	200
1992	18	92	26	103	239

<sup>1</sup>En vertu de l'ordonnance fédérale du 22.5.1968 et du 18.12.1972 / Nach Bundesverordnung vom 22.5.1968 und vom 18.12.1972

## Examens et contrats d'apprentissage professionnel<sup>1</sup>, depuis 1985

Prüfungen und Lehrverträge<sup>1</sup>, seit 1985

Année Jahr	Examens de fin d'apprentissage			Nouveaux contrats d'apprentissage			Nombre de contrats en cours à la fin de l'année Gesamtbestand der Lehrverträge am Jahresende		
	Lehrabschlussprüfungen			Neue Lehrverträge					
	Apprentis	Appren- ties	Total	Apprentis	Apprenties	Total	Apprentis	Apprenties	Total
	Lehrlinge	Lehr- töchter		Lehrlinge	Lehrtöchter		Lehrlinge	Lehrtöchter	
1985	1 129	691	1 820	1 155	730	1 885	3 858	1 863	5 721
1986	1 082	692	1 774	1 159	798	1 957	3 908	1 973	5 881
1987	1 048	654	1 702	1 246	796	2 042	3 896	2 023	5 919
1988	1 127	788	1 915	1 112	763	1 875	3 661	1 999	5 660
1989	1 124	758	1 882	1 114	817	1 931	3 775	2 030	5 805
1990	1 098	802	1 900	1 031	755	1 786	3 569	1 983	5 552
1991	1 099	812	1 911	893	630	1 523	3 488	1 867	5 355
1992	1 071	753	1 824	992	626	1 618	3 435	1 779	5 214

<sup>1</sup>Les chiffres de ce tableau comprennent les contrats d'apprentissage conclus auprès des employeurs domiciliés dans le canton de Fribourg (y compris l'école des métiers, non compris l'école d'agriculture et de laiterie) / Die Zahlen dieser Tabelle beinhalten die abgeschlossenen Lehrverträge bei Arbeitgebern, die im Kanton Freiburg angesiedelt sind (Berufsschule inbegriffen, die Land- und Milchwirtschaftsschule nicht inbegriffen)

# Nouveaux contrats d'apprentissage dans les professions reconnues par l'OFIAMT, en 1992

Neue Lehrverträge in den vom BIGA anerkannten Lehrberufen, 1992

Groupes professionnels et professions	Apprentis Lehrlinge	Apprenties Lehrtöchter	Total	Berufsgruppen und Berufe
<b>Horticulture</b> .....	<b>16</b>	<b>16</b>	<b>32</b>	<b>Gartenbau</b>
dont horticulteur .....	16	3	19	davon Gärtner
fleuriste .....	—	13	13	Florist
<b>Sylviculture</b> .....	<b>17</b>	<b>—</b>	<b>17</b>	<b>Forstwirtschaft</b>
<b>Fabrication de produits alimentaires et de boissons</b> .....	<b>45</b>	<b>7</b>	<b>52</b>	<b>Nahrungsmittel und Getränke</b>
dont boulanger-pâtissier .....	16	2	18	davon Bäcker-Konditor
boucher-charcutier .....	16	1	17	Metzger
<b>Mise en œuvre des textiles</b> .....	<b>1</b>	<b>3</b>	<b>4</b>	<b>Textilverarbeitung</b>
<b>Industrie du bois et du liège</b> .....	<b>68</b>	<b>1</b>	<b>69</b>	<b>Holz und Kork</b>
dont charpentier .....	14	—	14	davon Zimmermann
menuisier, ébéniste .....	52	1	53	Schreiner
<b>Fabrication et mise en œuvre du papier</b> .....	<b>3</b>	<b>1</b>	<b>4</b>	<b>Papierindustrie</b>
<b>Arts graphiques</b> .....	<b>13</b>	<b>3</b>	<b>16</b>	<b>Graphisches Gewerbe</b>
<b>Industrie métallurgique et construction de machines</b> .....	<b>414</b>	<b>—</b>	<b>414</b>	<b>Metal- und Maschinenindustrie</b>
dont mécanicien de machines agricoles .....	28	—	28	davon Landmaschinenmechaniker
tôlier en carrosserie .....	13	—	13	Carosseriespengler
mécanicien en automobiles .....	72	—	72	Automechaniker
mécanicien électricien .....	34	—	34	Elektromechaniker
monteur électricien .....	53	—	53	Elektromonteur
électronicien .....	59	—	59	Elektroniker
<b>Bâtiment</b> .....	<b>33</b>	<b>—</b>	<b>33</b>	<b>Baugewerbe</b>
dont maçon .....	22	—	22	davon Maurer
<b>Professions en rapport avec la peinture</b> .....	<b>32</b>	<b>—</b>	<b>32</b>	<b>Malerei</b>
<b>Prof. techniques auxiliaires</b> .....	<b>101</b>	<b>38</b>	<b>139</b>	<b>Technische Berufe</b>
dont dessinateur .....	87	18	105	davon Zeichner
laborant .....	13	20	33	Laborant
<b>Bureau</b> .....	<b>131</b>	<b>302</b>	<b>433</b>	<b>Büroberufe</b>
employé de bureau .....	12	54	66	Büroangestellter
employé de commerce .....	119	248	367	Kaufm. Angestellter
<b>Professions de la vente</b> .....	<b>49</b>	<b>138</b>	<b>187</b>	<b>Verkaufsberufe</b>
<b>Hôtels, restaurants, économie domestique</b> .....	<b>34</b>	<b>46</b>	<b>80</b>	<b>Gastgewerbe, Hauswirtschaft</b>
<b>Soins corporels</b> .....	<b>2</b>	<b>31</b>	<b>33</b>	<b>Körperpflege</b>
<b>Autres professions</b> .....	<b>33</b>	<b>14</b>	<b>47</b>	<b>Übrige Berufe</b>
<b>Total</b> .....	<b>992</b>	<b>600</b>	<b>1 592</b>	<b>Total</b>
<b>Nouveaux contrats de formation élémentaire - total</b>	<b>44</b>	<b>34</b>	<b>78</b>	<b>Neuabgeschlossene Anlehverträge - Total</b>

## Participants aux cours individuels ou collectifs du Conservatoire de Fribourg, par district et commune de domicile, au printemps 1993

Teilnehmer an Einzel- oder Kollektivkursen am Konservatorium Freiburg, nach Bezirk und Wohn-gemeinde, Frühling 1993

District / Commune  Bezirk / Gemeinde	Cours individuels Einzelkurse		Cours collectifs Kollektivkurse	Total
	non- professionnels Amateurkurse	professionnels Berufskurse		
<b>Sarine / Saane</b> .....	<b>2 112</b>	<b>135</b>	<b>361</b>	<b>2 608</b>
Fribourg / Freiburg .....	622	50	136	808
Givisiez .....	75	2	5	82
Granges-Paccot .....	41	1	8	50
Marly .....	220	14	31	265
Villars-sur-Glâne .....	256	18	68	342
autres communes / übrige Gemeinden .....	898	50	113	1 061
<b>Singine / Sense</b> .....	<b>625</b>	<b>17</b>	<b>62</b>	<b>704</b>
Düdingen .....	148	6	41	195
Tafers .....	85	1	1	87
autres communes / übrige Gemeinden .....	392	10	20	422
<b>Gruyère / Greyerz</b> .....	<b>724</b>	<b>37</b>	<b>94</b>	<b>855</b>
Bulle .....	222	10	35	267
La Tour-de-Trême .....	48	6	5	59
autres communes / übrige Gemeinden .....	454	21	54	529
<b>Lac / See</b> .....	<b>437</b>	<b>21</b>	<b>34</b>	<b>492</b>
Murten .....	104	5	5	114
autres communes / übrige Gemeinden .....	333	16	29	378
<b>Glâne / Glane</b> .....	<b>269</b>	<b>11</b>	<b>16</b>	<b>296</b>
Romont .....	56	4	3	63
autres communes / übrige Gemeinden .....	213	7	13	233
<b>Broye / Broye</b> .....	<b>241</b>	<b>4</b>	<b>12</b>	<b>257</b>
Estavayer-le-Lac .....	47	1	4	52
autres communes / übrige Gemeinden .....	194	3	8	205
<b>Veveyse / Vivisbach</b> .....	<b>152</b>	<b>1</b>	<b>5</b>	<b>158</b>
Châtel-St-Denis .....	58	1	3	62
autres communes / übrige Gemeinden .....	94	-	2	96
Participants domiciliés dans le canton .....	4 560	226	584	5 370
Teilnehmer, wohnhaft im Kanton				
Participants domiciliés hors du canton .....	222	60	108	390
Teilnehmer, wohnhaft ausserhalb des Kantons				
Participants, en tout .....	4 782	286	692	5 760
Teilnehmer, insgesamt				

## Etudiants immatriculés à l'Université de Fribourg<sup>1</sup>, par faculté et nationalité, depuis 1986/87 (pour le semestre d'hiver)

Eingeschriebene Studenten der Universität Freiburg<sup>1</sup>, nach Fakultät und Nationalität, seit 1986/87 (für das Wintersemester)

Année Jahr	Théologie Theologie	Droit Recht	Sc. économiques Wirtsch. u. Sozialw.	Lettres Philosophie I	Sciences naturelles Naturwissenschaft		En tout Insgesamt
					Médecine <sup>2</sup> Medizin <sup>2</sup>	Sciences Philosophie II	
<b>Total</b>							
1986/87	504	995	987	2 142	225	505	5 358
1987/88	497	992	1 017	2 149	193	490	5 338
1988/89	506	1 052	1 093	2 072	180	536	5 439
1989/90	498	1 167	1 247	2 138	185	579	5 814
1990/91	512	1 324	1 327	2 339	218	607	6 327
1991/92	520	1 493	1 444	2 509	276	677	6 919
1992/93	509	1 672	1 515	2 681	305	750	7 432
<b>Suisses / Schweizer</b>							
1986/87	271	879	616	1 698	205	434	4 103
1987/88	267	857	651	1 713	176	421	4 085
1988/89	254	909	714	1 669	165	455	4 166
1989/90	242	1 002	793	1 722	170	479	4 408
1990/91	260	1 160	858	1 837	191	486	4 792
1991/92	244	1 296	926	2 003	247	539	5 255
1992/93	241	1 471	964	2 166	275	598	5 715
<b>Etrangers / Ausländer</b>							
1986/87	233	116	371	444	20	71	1 255
1987/88	230	135	366	436	17	69	1 253
1988/89	252	143	379	403	15	81	1 273
1989/90	256	165	454	416	15	100	1 406
1990/91	252	164	469	502	27	121	1 535
1991/92	276	197	518	506	29	138	1 664
1992/93	268	201	551	515	30	152	1 717

<sup>1</sup>Y compris auditeurs réguliers - personnes suivant un programme d'études et pouvant obtenir certains titres sans caractère de grade académique (Institut pratique de français, Institut für deutsche Sprache et Institut de journalisme) / Regelmässige Hörer inbegriffen - Studenten, die ein Studienprogramm belegen und bestimmte Zeugnisse nichtakademischen Charakters erwerben können (Institut pratique de français, Institut für deutsche Sprache und Institut für Journalistik)

<sup>2</sup>1<sup>o</sup> et 2<sup>o</sup> propédeutique; y compris les étudiants en pharmacie / 1. und 2. Propädeutikum; die Studenten der Pharmazie inbegriffen

## Etudiants immatriculés à l'Université de Fribourg<sup>1</sup>, par faculté et sexe, depuis 1986/87 (pour le semestre d'hiver)

Eingeschriebene Studenten der Universität Freiburg<sup>1</sup>, nach Fakultät und Geschlecht, seit 1986/87 (für das Wintersemester)

Année Jahr	Théologie Theologie	Droit Recht	Sciences économiques Wirtschafts- u. Sozialwissenschaften	Lettres Philosophie I	Sciences naturelles Naturwissenschaft Médecine <sup>2</sup> Medizin <sup>2</sup>	Sciences Philosophie II	En tout Insgesamt
<b>masculin / männlich</b>							
1986/87	397	689	746	914	119	380	3 245
1987/88	391	666	753	887	111	368	3 176
1988/89	402	687	805	831	116	401	3 242
1989/90	396	748	891	841	115	434	3 425
1990/91	396	827	957	911	120	439	3 650
1991/92	402	925	1 012	979	146	495	3 959
1992/93	395	1 022	1 067	1 045	166	556	4 251
<b>féminin / weiblich</b>							
1986/87	107	306	241	1 228	106	125	2 113
1987/88	106	326	264	1 262	82	122	2 162
1988/89	104	365	288	1 241	64	135	2 197
1989/90	102	419	356	1 297	70	145	2 389
1990/91	116	497	370	1 428	98	168	2 677
1991/92	118	568	432	1 530	130	182	2 960
1992/93	114	650	448	1 636	139	194	3 181

<sup>1</sup>Explications, voir page 468 / Erläuterungen siehe Seite 468

<sup>2</sup>1<sup>o</sup> et 2<sup>e</sup> propédeutique; y compris les étudiants en pharmacie / 1. und 2. Propädeutikum; die Studenten der Pharmazie inbegriffen

## Diplômes et certificats de capacité délivrés par l'Ecole d'ingénieurs de Fribourg, depuis 1987

Erteilte Diplome und Fähigkeitszeugnisse an der Ingenieurschule Freiburg, seit 1987

	1987	1988	1989	1990	1991	1992
<b>Ecole technique supérieure / Höhere technische Lehranstalt</b>						
Mécanique technique / Maschinentechnik	16	15	20	19	18	19
Electrotechnique / Elektrotechnik	39	34	39	38	34	32
Architecture / Architektur	9	10	18	17	13	18
Génie civil / Tiefbau	10	4	10	12	7	9
Chimie / Chemie	5	13	5	10	11	13
Total	79	76	92	96	83	91
<b>Ecole technique de la construction / Bautechnische Schule</b>						
Total	14	23	18	17	22	19

## Etudiants du canton de Fribourg inscrits dans les hautes écoles suisses, pour le semestre d'hiver, depuis 1987/88

An den schweizerischen Hochschulen eingeschriebene Studenten des Kantons Freiburg, im Wintersemester, seit 1987/88

Haute école / Hochschule	1987/88	1988/89	1989/90	1990/91	1991/92	1992/93
Université de Fribourg Universität Freiburg	1 337	1 336	1 380	1 438	1 546	1 685
Hautes écoles d'autres cantons Hochschulen anderer Kantone	804	843	851	881	930	940
Université de / Universität						
Zurich / Zürich	22	28	32	32	35	37
Berne / Bern	163	176	173	174	178	177
Bâle / Basel	7	7	10	9	15	15
Lausanne	153	166	164	179	173	198
Neuchâtel / Neuenburg	33	29	22	29	37	33
Genève / Genf	107	110	115	118	119	126
Faculté de théologie, Lucerne Theologische Fakultät, Luzern	2	–	2	3	3	3
Ecole des hautes études économiques et sociales de Saint-Gall Hochschule St. Gallen für Wirtschafts- und Sozialwissenschaften	14	24	22	22	29	23
Haute école de pédagogie de Saint-Gall Pädagogische Hochschule St. Gallen	–	–	1	1	1	1
Ecole polytechnique fédérale Eidg. Technische Hochschule						
Lausanne	179	177	191	194	211	206
Zurich / Zürich	124	126	119	120	129	121
Total	2 141	2 179	2 231	2 319	2 476	2 625



**Etudiants inscrits à l'Université de Fribourg, selon le domicile avant les hautes études, depuis 1987/88 (pour le semestre d'hiver)**

Eingeschriebene Studenten der Universität Freiburg, nach Wohnort vor Studienbeginn, seit 1987/88 (für das Wintersemester)

Domicile/Wohnort	1987/88	1988/89	1989/90	1990/91	1991/92	1992/93
Canton de Fribourg Kanton Freiburg	1 337	1 336	1 380	1 438	1 546	1 685
Autres cantons Übrige Kantone	2 870	2 938	3 158	3 503	3 888	4 222
ZH	109	122	153	178	201	232
BE	334	342	350	375	433	447
LU	290	286	309	334	346	344
UR	33	28	24	23	27	26
SZ	57	64	71	69	72	96
OW	18	17	20	18	30	38
NW	30	30	27	30	33	35
GL	9	8	5	7	10	11
ZG	57	63	75	91	97	105
SO	96	93	103	108	129	131
BS	48	43	54	63	63	70
BL	78	82	69	80	84	85
SH	13	21	18	23	27	28
AR	14	11	22	21	26	31
AI	12	10	11	9	10	14
SG	220	225	219	225	253	275
GR	90	82	102	109	125	149
AG	118	112	119	140	164	182
TG	44	47	53	67	73	72
TI	434	465	498	576	649	721
VD	125	129	169	172	183	231
VS	535	540	570	639	698	730
NE	17	18	22	32	35	36
GE	41	41	44	52	55	64
JU	48	59	51	62	65	69
Etranger Ausland	1 131	1 165	1 276	1 386	1 485	1 525
Total	5 338	5 439	5 814	6 327	6 919	7 432

## Licences et diplômes délivrés par l'Université de Fribourg<sup>1</sup>, par faculté, depuis 1988

Erteile Lizentiate und Diplome der Universität Freiburg<sup>1</sup>, nach Fakultät, seit 1988

Année	Théologie	Droit	Sciences économiques	Lettres	Sciences naturelles	En tout
Jahr	Theologie	Recht	Wirtschafts- u. Sozialwissenschaften	Philosophie	Naturwissenschaft	Insgesamt
<b>Total</b>						
1988	60	132	155	296	61	704
1989	64	136	157	282	68	707
1990	54	110	144	264	72	644
1991	55	128	166	307	71	727
1992	59	148	188	270	65	730
<b>à des Suisses / an Schweizer</b>						
1988	37	124	102	265	54	582
1989	32	124	105	248	59	568
1990	22	100	108	222	64	516
1991	29	125	117	249	63	583
1992	35	138	121	227	61	582
<b>à des Etrangers / an Ausländer</b>						
1988	23	8	53	31	7	122
1989	32	12	52	34	9	139
1990	32	10	36	42	8	128
1991	26	3	49	58	8	144
1992	24	10	67	43	4	148

## Doctorats délivrés par l'Université de Fribourg, par faculté, depuis 1988

Erteile Doktorate der Universität Freiburg, nach Fakultät, seit 1988

Année	Théologie	Droit	Sciences économiques	Lettres	Sciences naturelles	En tout
Jahr	Theologie	Recht	Wirtschafts- u. Sozialwissenschaften	Philosophie	Naturwissenschaft	Insgesamt
<b>Total</b>						
1988	8	15	8	16	15	62
1989	9	15	10	13	8	55
1990	2	11	17	11	20	61
1991	7	20	11	18	23	79
1992	9	15	4	8	11	47
<b>à des Suisses / an Schweizer</b>						
1988	4	15	6	12	12	49
1989	4	14	7	12	6	43
1990	—	9	12	7	17	45
1991	1	18	8	11	20	58
1992	3	12	4	6	9	34
<b>à des Etrangers / an Ausländer</b>						
1988	4	—	2	4	3	13
1989	5	1	3	1	2	12
1990	2	2	5	4	3	16
1991	6	2	3	7	3	21
1992	6	3	—	2	2	13

<sup>1</sup> Y compris les licences et diplômes académiques et non académiques (Institut pratique de français, Institut für deutsche Sprache, Institut de journalisme et Institut de pédagogie curative) / Inbegriffen akademische und nichtakademische Lizentiate und Diplome (Institut pratique de français, Institut für deutsche Sprache, Institut für Journalistik und Heilpädagogisches Institut)

## Dépenses de l'Université de Fribourg, selon leur genre et leur affectation, 1990

Ausgaben der Universität Freiburg, nach Art und Verwendungszweck, 1990

<b>selon le genre</b>	en 1000 fr in 1000 Fr.	en % in %	<b>nach Ausgabenart</b>
Charges de personnel.....	78 388	66,7	Personalaufwand
Personnel d'administration et d'exploitation .....	18 324	15,6	Verwaltungs- und Betriebs- personal
Professeurs .....	30 214	25,7	Professoren
Corps enseignant intermédiaire .....	20 599	17,5	Mittelbau
Assurances sociales et autres dépenses.....	9 251	7,9	Sozialleistungen und Übriges
Biens, services et marchandises.....	30 275	25,8	Sachaufwand
Contributions.....	922	0,8	Beiträge
Investissements propres .....	7 860	6,7	Sachgüter
Total .....	117 445	100,0	Total
 <b>selon l'affectation</b>			 <b>nach Verwendungszweck</b>
	en 1000 fr in 1000 Fr.	en % in %	
Sciences humaines et sociales <sup>1</sup> .....	32 639	27,8	Geistes- und Sozialwissenschaften
Sciences économiques .....	9 719	8,3	Wirtschaftswissenschaften
Droit.....	8 269	7,0	Recht
Sciences exactes et naturelles.....	29 200	24,9	Exakte und Naturwissenschaften
Administration générale et dépenses non répartissables.....	31 261	26,6	Zentrale Verwaltung und nicht zuteilbare Ausgaben
Dépenses à caractère social.....	403	0,3	Soziale Ausgaben
Bibliothèques, autres institutions.....	5 954	5,1	Bibliotheken, Übriges
Total .....	117 445	100,0	Total

<sup>1</sup> Sans les sciences économiques et le droit / Ohne Wirtschaftswissenschaften und Recht

## Couverture des dépenses de l'Université de Fribourg, 1990

Deckung der Ausgaben der Universität Freiburg, 1990

Genre de couverture	en 1000 fr. in 1000 Fr.	en % in %	Art der Deckung
Contributions des collectivités publiques	60 757	51,8	Beiträge der öffentlichen Haushalte
Confédération	39 286	33,5	Bund
Autres cantons	21 471	18,3	Andere Kantone
Ecologies	2 297	2,0	Schulgelder
Autres recettes	14 519	12,4	Andere Einnahmen
Couverture par le canton de Fribourg	39 872	33,9	Deckung durch den Kanton Freiburg
Total	117 445	100,0	Total

## Bourses versées aux étudiants des hautes écoles, domiciliés dans le canton de Fribourg<sup>1</sup>, depuis 1981

Ausbezahlte Stipendien an im Kanton Freiburg wohnhafte Hochschulstudenten<sup>1</sup>, seit 1981

Année	Versé en francs	Nombre de boursiers	Montant moyen par boursier en fr.
Jahr	Ausbezahlt in Franken	Anzahl Stipendiaten	Durchschnittsbetrag pro Stipendiat in Fr.
1981	1 358 103	435	3 122
1982	1 207 745	406	2 975
1983	1 154 737	418	2 763
1984	1 332 402	453	2 941
1985	1 457 716	447	3 261
1986	1 743 462	473	3 686
1987	1 922 767	468	4 108
1988	2 162 843	519	4 167
1989	2 089 631	461	4 533
1990	2 222 540	479	4 640
1991	2 181 154	486	4 488
1992	2 623 546	552	4 783

<sup>1</sup> Suisses et étrangers domiciliés dans le canton de Fribourg avant le début des hautes études, semestre d'hiver / Schweizer und Ausländer, wohnhaft im Kanton Freiburg vor Studienbeginn, Wintersemester

## Participants et cours de l'université populaire du canton de Fribourg, depuis l'année scolaire 1970/71

Teilnehmer und Kurse der Volkshochschule Freiburg, seit dem Schuljahr 1970/71

Année scolaire Schuljahr	Participants (Inscriptions) Teilnehmer (Einschreibungen)	Cours Kurse	Participation moyenne par cours Durchschnittliche Teilnehmerzahl pro Kurs
1970/71	1 957	45	43
1971/72	2 746	86	32
1972/73	2 073	112	19
1973/74	2 496	134	19
1974/75	3 180	150	21
1975/76	3 410	171	20
1976/77	3 979	216	18
1977/78	4 543	249	18
1978/79	4 274	273	16
1979/80	5 125	314	16
1980/81	4 634	326	14
1981/82	4 928	334	15
1982/83	5 267	368	14
1983/84	4 832	372	13
1984/85	5 367	464	12
1985/86	5 208	356	15
1986/87	4 680	328	14
1987/88	4 959	362	14
1988/89	5 168	424	12
1989/90	4 906	533	10
1990/91	5 148	428	13
1991/92	4 922	401	13
1992/93	5 105	453	12

## Jeunesse et sport: nombre de participants et nombre de cours et camps organisés par les écoles et groupements du canton, depuis 1986

Jugend und Sport: Anzahl der Teilnehmer und Anzahl der Kurse und Lager, durchgeführt von Schulen und Vereinen des Kantons, seit 1986

Année Jahr	Nombre de participants / Anzahl der Teilnehmer		Total	Nombre de cours et camps Anzahl der Kurse und Lager
	Jeunes gens Knaben	Jeunes filles Mädchen		
1986	7 686	3 881	11 567	579
1987	8 683	4 267	12 950	642
1988	8 531	4 330	12 861	649
1989	8 483	4 185	12 668	629
1990	7 881	4 218	12 099	618
1991	8 393	4 623	13 016	732
1992	8 031	4 720	12 751	760

## Jeunesse et sport: participation aux cours de branches sportives, en 1992

Jugend und Sport: Teilnahme an Sportfachkursen, 1992

Branche sportive Sportfach	Nombre de participants Anzahl der Teilnehmer			Nombre de cours Anzahl der Kurse	Unités <sup>1</sup> -participants Teilnehmer-Einheiten <sup>1</sup>	
	Garçons Knaben	Filles Mädchen	Total		Durée en unités Dauer in Einheiten	Nombre moyen de participants par unité Durchschnittl. Teilnehmerzahl pro Einheit
Badminton / Badminton	143	149	292	24	896,0	7,9
Basketball / Basketball	179	128	307	21	1 358,5	10,5
Alpinisme / Bergsteigen	145	69	214	17	344,0	7,4
Hockey sur glace / Eishockey	225	—	225	9	450,0	16,4
Escrime / Fechten	61	33	94	8	213,5	5,1
Fitness / Fitness	349	303	652	42	1 045,5	10,2
Football / Fussball	2 486	43	2 529	172	8 612,5	11,0
Gymnastique art. et agrès / Geräte- u. Kunstturnen	99	87	186	23	1 013,0	6,0
Gymnastique et danse / Gymnastik und Tanz	—	62	62	4	143,0	14,0
Judo	370	191	561	40	1 388,5	11,4
Canoë, kayak / Kanufahren	57	59	116	9	317,0	7,0
Hockey sur terre / Landhockey	84	20	104	6	381,0	10,1
Athlétisme / Leichtathletik	297	223	520	26	1 353,0	13,2
Sport de camps / Lagersport	183	158	341	17	162,0	18,6
Voile / Segeln	55	30	85	5	195,0	8,2
Cyclisme / Radsport	126	4	130	26	1 575,0	3,4
Lutte gréco-romaine / Ringen	90	—	90	10	555,0	6,5
Aviron / Rudern	9	8	17	2	148,5	4,2
Natation / Schwimmen	196	274	470	25	934,5	10,5
Ski alpin / Skifahren	1 563	1 537	3 100	90	2 519,0	19,1
Ski de fond / Skilanglauf	59	32	91	8	309,0	5,4
Excursions à skis / Skitouren	124	58	182	13	216,5	8,3
Tennis / Tennis	146	86	232	40	697,5	4,5
Tennis de table / Tischtennis	118	21	139	9	259,0	9,4
Volleyball / Volleyball	83	474	557	45	1 975,0	7,9
Excursions et plein air / Wandern und Geländesport	407	396	803	51	968,0	14,2
Cours polysportifs / Polysportive Kurse	359	255	614	14	174,0	36,8
Planche à voile / Windsurfen	—	—	—	—	—	—
Course d'orientation / Orientierungslauf	18	20	38	4	177,5	5,2
Total	8 031	4 720	12 751	760	28 381,0	10,4

<sup>1</sup> 1 leçon (1,5 heure) = 1 unité / 1 Lektion (1,5 Stunde) = 1 Einheit — 1 journée (4 heures) = 2 unités / 1 Tag (4 Stunden) = 2 Einheiten

## Jeunesse et sport: participation au cours de branches sportives, selon la fédération sportive, en 1992

Jugend und Sport: Teilnahme an Sportfachkursen, nach Sportverband, 1992

Fédération	Participants	Unités <sup>1</sup> -participants		Verband
	Teilnehmer	Durée	Nombre moyen de participants par unité	
		Dauer	Durchschn. Teilnehmerzahl pro Einheit	
Club alpin suisse	276	385,5	7,3	Schweiz. Alpen-Club
Féd. suisse de badminton	258	894,0	7,8	Schweiz. Badminton-Verband
Féd. suisse de basketball amateur	296	1 351,0	10,5	Schweiz. Basketball-Verband
Ligue suisse de hockey sur glace	320	531,5	16,1	Schweiz. Eishockey-Verband
Féd. suisse d'escrime	94	213,5	5,1	Schweiz. Fechtverband
Association suisse de football	2 486	8 596,5	11,0	Schweiz. Fussballverband
Ass. suisse de judo et ju-jitsu	523	1 450,5	10,7	Schweiz. Judo- u. Ju-Jitsu-Verband
Féd. suisse de canoë	88	303,0	6,0	Schweiz. Kanu-Verband
Ligue suisse de hockey sur terre	79	224,0	13,6	Schweiz. Landhockey-Verband
Féd. suisse d'athlétisme	507	1 354,0	12,7	Schweiz. Leichtathletik-Verband
Féd. suisse de course d'orientation	33	174,5	5,2	Schweiz. Orientierungslauf-Verband
Mouvement scout de Suisse	920	995,0	14,2	Pfadibewegung Schweiz
Union vélo. et motocycliste suisse	130	1 575,0	3,4	Schweiz. Rad- u. Motorfahrer-Bund
Féd. suisse de lutte amateur	75	320,0	6,8	Schweiz. Amateur-Ringerverband
Féd. suisse des sociétés d'aviron	17	148,5	4,2	Schweiz. Ruderverband
Féd. suisse de natation	237	792,0	8,5	Schweiz. Schwimmverband
Féd. suisse de ski	1 005	2 273,0	12,7	Schweiz. Ski-Verband
Association suisse de tennis	224	717,0	4,4	Schweiz. Tennisverband
Féd. suisse de tennis de table	117	249,0	8,9	Schweiz. Tischtennis-Verband
Féd. suisse de gymnastique	412	1 448,0	8,1	Schweiz. Turnverband
Féd. suisse de volleyball	489	1 905,0	7,8	Schweiz. Volleyball-Verband
Féd. sociétés suisses de navigation	18	72,0	8,2	Verband schweiz. Wasserfahrvereine
Union suisse du yachting	67	123,0	8,3	Union schweiz. Yachtclubs
Féd. suisse d'unihockey	25	157,0	5,0	Schweiz. Unihockey-Verband
Autres fédérations sportives	131	373,5	9,7	Andere Sportverbände
Autres fédérations de jeunesse	175	123,0	24,9	Andere Jugendverbände
Services cantonaux J + S	291	104,0	35,0	Kant. J + S Amt
Sport d'entreprise	23	50,0	11,6	Betriebssport
Groupements libres	133	254,0	7,1	Freie Riegen
Ecoles primaires (camps)	49	72,0	7,2	Primarschulen (Lager)
Ecoles secondaires inférieures (camps)	2 354	566,0	40,3	Sekundarschulen (Lager)
Ecoles prof. + spécialisées (camps)	195	62,0	34,1	Berufs- u. Fachschulen (Lager)
Ec. normales + form. sup. péd. (camps)	136	18,0	48,9	Seminarien u. Lehramtschulen
Ecoles sec. sup. + Uni. (camps)	247	25,0	59,9	Mittel- und Hochschulen (Lager)
Ecoles (cours fract.) + maisons d'éducation	321	481,0	12,7	Schulen (aufget. Kurse) und Erziehungsheime
<b>Total</b>	<b>12 751</b>	<b>28 381</b>	<b>10,4</b>	<b>Total</b>

<sup>1</sup> 1 leçon (1,5 heure) = 1 unité / 1 Lektion (1,5 Stunde) = 1 Einheit — 1 journée (4 heures) = 2 unités / 1 Tag (4 Stunden) = 2 Einheiten

## Installations de gymnastique et de sport, en 1975 et 1986

Turn- und Sportanlagen, 1975 und 1986

Partie d'installation	1975	1986	Modification Veränderung 1975-1986	Anlageteil
Places de jeux gazonnées				Spielwiesen
500 - 1499 m <sup>2</sup>	57	60	+ 3	500 - 1499 m <sup>2</sup>
1500 m <sup>2</sup> et plus	37	40	+ 3	1500 m <sup>2</sup> und mehr
Terrains de sport gazonnés				Rasensportfelder
d'au moins 30 × 60 m	29	36	+ 7	mindestens 30 × 60 m
d'au moins 45 × 90 m	137	170	+33	mindestens 45 × 90 m
Terrains avec revêtement tous temps				Allwetterplätze
de moins de 20 × 40 m	56	61	+ 5	kleiner als 20 × 40 m
d'au moins 20 × 40 m	31	40	+ 9	mindestens 20 × 40 m
d'au moins 45 × 90 m	1	3	+ 2	mindestens 45 × 90 m
Pistes circulaires 300/333/400 m	4	9	+ 5	Rundbahnen 300/333/400 m
Pistes de courses droites 80 - 130 m	24	36	+12	Gerade Laufbahnen 80 - 130 m
Installations pour les sauts et les lancers	97	137	+40	Stoss-, Sprung- und Wurfanlagen
Salles de gymnastique et de sport				Turn- und Sporthallen
Salles petites de moins de 12 × 24 m				Kleinhallen kleiner als 12 × 24 m
avec équipements extra-sportifs	4	4	-	mit Einrichtungen für sportfr. Nutzung
sans équipements extra-sportifs	30	28	- 2	ohne sportfremde Einrichtungen
Salles normales d'au moins 12 × 24 m				Normalhallen mindestens 12 × 24 m
avec équipements extra-sportifs	3	26	+23	mit Einrichtungen für sportfr. Nutzung
sans équipements extra-sportifs	59	71	+12	ohne sportfremde Einrichtungen
Salles de jeux d'au moins 22 × 44 m				Spielhallen mindestens 22 × 44 m
avec équipements extra-sportifs	-	1	+ 1	mit Einrichtungen für sportfr. Nutzung
sans équipements extra-sportifs	1	1	-	ohne sportfremde Einrichtungen
Salles doubles d'au moins 22 × 44 m				Zweifachhallen mindestens 22 × 44 m
avec équipements extra-sportifs	1	3	+ 2	mit Einrichtungen für sportfr. Nutzung
sans équipements extra-sportifs	1	1	-	ohne sportfremde Einrichtungen
Salles triples d'au moins 27 × 45 m				Dreifachhallen mindestens 27 × 45 m
avec équipements extra-sportifs	-	1	+ 1	mit Einrichtungen für sportfr. Nutzung
sans équipements extra-sportifs	1	4	+ 3	ohne sportfremde Einrichtungen
Locaux spéciaux, surface minimale 50 m <sup>2</sup>	20	40	+20	Spezialräume, Minimalgrösse 50 m <sup>2</sup>
Manèges	4	7	+ 3	Reithallen



## Installations de gymnastique et de sport, en 1975 et 1986

Turn- und Sportanlagen, 1975 und 1986

Partie d'installation			Modification	Anlageteil
	1975	1986	Veränderung 1975-1986	
Etablissements de bains naturels, non gardés	4	5	+ 1	Fluss- und Seebäder, unbeaufsichtigt
Etablissements de bains naturels, gardés	1	1	-	Fluss- und Seebäder, beaufsichtigt
<b>Piscines en plein air</b>				<b>Freibäder</b>
Bassins pour non-nageurs / bassins de forme spéciale	8	7	- 1	Nichtschwimmerbecken / Becken mit Sonderform
Bassins pour nageurs, longueur d'au moins 25 m	2	2	-	Schwimmerbecken Länge mindestens 25 m
Bassins pour nageurs, longueur d'au moins 50 m	3	3	-	Schwimmerbecken Länge mindestens 50 m
Installations de plongeon	3	3	-	Sprunganlagen
<b>Piscines couvertes</b>				<b>Hallenbäder</b>
Bassins pour non-nageurs / bassins pour nageurs, longueur de moins de 16,6 m	5	6	+ 1	Nichtschwimmerbecken / Schwimmerbecken Länge kleiner als 16,6 m
Bassins pour nageurs, longueur d'au moins 16,6 m	3	3	-	Schwimmerbecken, Länge mindestens 16,6 m
d'au moins 25 m	11	11	-	mindestens 25 m
d'au moins 50 m	1	1	-	mindestens 50 m
Anses d'apprentissage	4	3	- 1	Lehrschwimmbuchten
Bassins d'apprentissage séparés	4	4	-	Separate Lehrschwimmbecken
Installations de plongeon	6	6	-	Sprunganlagen
<b>Patinoires naturelles, dimension d'au moins 30 x 60 m</b>	1	1	-	<b>Natureisbahnen, Eisfläche mindestens 30 x 60 m</b>
<b>Patinoires artificielles, dimension d'au moins 30 x 60 m</b>				<b>Kunsteisbahnen, Eisfläche mindestens 30 x 60 m</b>
en plein air	1	-	- 1	im Freien
couvertes	-	1	+ 1	in Hallen
Courts de squash	-	13	+ 13	Squashcourts
Courts de tennis, en plein air	39	122	+ 83	Tennisfelder im Freien
Courts de tennis, couverts	2	38	+ 36	Tennisfelder in Hallen
Parcours de cross-country / pistes finlandaises	3	5	+ 2	Geländelaufbahnen/Finnenbahnen
Parcours de mise en condition physique	18	22	+ 4	Fitness-Parcours
Installations de boccia/pétanque	5	18	+ 13	Boccia-/Pétanqueanlagen

## Parties d'installations de gymnastique et de sport, selon le propriétaire, l'objet, l'emplacement et l'année de construction, en 1975 et 1986

Anlagenteile von Turn- und Sportanlagen, nach Eigentümer, Objekt, Standort und Baujahr, 1975 und 1986

Critères	Année	Terrains de sport/terrains avec revêt. tous temps	Salles de gymnastique et de sport	Bassins pour nageurs, longueur d'au moins 16,6 m en plein air couverts		
Kriterien	Jahr	Rasensport-felder Allwetterplätze	Turn- und Sporthallen	Schwimmerbecken Länge mindestens 16,6 m Freibäder Hallenbäder		
<b>Propriétaire</b>						
Confédération, canton, commune . . . . .	1975	196	79	4	9	
	1986	247	121	4	9	
Personnes morales, communautés d'intérêts . . . . .	1975	37	10	1	4	
	avec participation des pouvoirs publics . . . . .	1986	41	9	1	4
	sans participation des pouvoirs publics . . . . .	1975	19	9	—	2
		1986	20	9	—	2
Personnes physiques <sup>1</sup> . . . . .	1975	2	2	—	—	
	1986	2	1	—	—	
TOTAL . . . . .	1975	254	100	5	15	
	1986	310	140	5	15	
<b>Objet</b>						
Installation indépendante . . . . .	1975	108	19	4	3	
	1986	140	35	4	3	
Installation rattachée à une école . . . . .	1975	122	73	1	10	
	1986	133	92	1	10	
Installation rattachée à un centre sportif . . . . .	1975	16	3	—	1	
	1986	29	8	—	1	
Installation rattachée à un autre . . . . .	1975	8	5	—	1	
	centre de formation ou culturel	1986	8	5	—	1
TOTAL . . . . .	1975	254	100	5	15	
	1986	310	140	5	15	
<b>Emplacement</b>						
Au centre de l'agglomération . . . . .	1975	123	71	1	6	
	1986	149	96	1	6	
A la périphérie de la zone de construction . . . . .	1975	92	26	4	9	
	1986	114	38	4	9	
En dehors de la zone de construction . . . . .	1975	39	3	—	—	
	1986	47	6	—	—	
TOTAL . . . . .	1975	254	100	5	15	
	1986	310	140	5	15	
<b>Année de construction</b>						
Jusqu'en 1963 . . . . .		60	24	2	1	
1964 - 75 . . . . .		148	60	3	12	
1976 - 86 . . . . .		93	52	—	2	
en voie de construction / construction autorisée . . . . .		9	4	—	—	
TOTAL . . . . .		310	140	5	15	

<sup>1</sup>Un accès régulier minimal est assuré au public

## Parties d'installations de gymnastique et de sport, selon le propriétaire, l'objet, l'emplacement et l'année de construction, en 1975 et 1986

Anlageteile von Turn- und Sportanlagen, nach Eigentümer, Objekt, Standort und Baujahr, 1975 und 1986

Pistes circulaires et pistes de courses droites	Installations pour les sauts et les lancers	Courts de squash	Courts de tennis (plein air / couverts)	
Rundbahnen und gerade Laufbahnen	Stoss-, Sprung- und Wurfanlagen	Squashcourts	Tennisfelder (im Freien / in Hallen)	
				<b>Eigentümer</b>
23	81	—	16	Bund, Kanton, Gemeinde
40	119	—	45	
2	8	—	10	Juristische Personen, Interessengemeinschaften
3	9	—	38	mit Beteiligung der öffentlichen Hand
3	8	—	15	ohne Beteiligung der öffentlichen Hand
2	9	13	77	
—	—	—	—	Natürliche Personen <sup>1</sup>
—	—	—	—	
28	97	—	41	TOTAL
45	137	13	160	
				<b>Objekt</b>
6	30	—	20	Einzelanlage
12	51	11	101	
18	60	—	7	Bestandteil einer Schulanlage
21	70	—	14	
3	5	—	11	Bestandteil eines Sportzentrums
11	14	2	39	
1	2	—	3	Bestandteil eines anderen
1	2	—	6	Bildungs- oder Kulturzentrums
28	97	—	41	TOTAL
45	137	13	160	
				<b>Standort</b>
16	60	—	9	Zentral in der Siedlung
21	85	5	33	
12	29	—	26	Am Rande der Bauzone (Siedlungsrand)
23	43	8	101	
—	8	—	6	Ausserhalb der Bauzone
1	9	—	26	
28	97	—	41	TOTAL
45	137	13	160	
				<b>Baujahr</b>
4	25	—	4	Bis 1963
16	44	—	29	1964 - 75
21	60	13	125	1976 - 86
4	8	—	2	Im Bau oder Ausführung bewilligt
45	137	13	160	TOTAL

<sup>1</sup>Eine minimale regelmässige Benützung durch die Öffentlichkeit ist gewährleistet

**Recrues attribuées au canton, par langue maternelle, depuis 1975**

Dem Kanton zugeteilte Rekruten, nach Muttersprache, seit 1975

Année Jahr	Français Französisch	Allemand Deutsch	Total	Année Jahr	Français Französisch	Allemand Deutsch	Total
1975	796	368	1 164	1985	944	428	1 372
1976	904	390	1 294	1986	966	426	1 392
1977	860	406	1 266	1987	856	420	1 276
1978	799	385	1 184	1988	903	398	1 301
1979	900	417	1 317	1989	921	430	1 351
1980	945	456	1 401	1990	820	367	1 187
1981	931	445	1 376	1991	823	371	1 194
1982	967	448	1 415	1992	874	367	1 241
1983	978	431	1 409				
1984	994	399	1 393				

**Recrutement militaire: résultat de la visite sanitaire, depuis 1975**

Militärische Aushebung: Resultat der sanitärischen Untersuchung, seit 1975

Année Jahr	Recrutables Ausgehobene	Aptes au service Diensttaugliche	Aptes au service complémentaire Hilfsdienst- taugliche	Ajournés Zurückgestellte	Exemption absolue Dienst- untaugliche
1975	1 587	1 178	75	116	218
1976	1 639	1 306	65	105	163
1977	1 607	1 265	92	137	113
1978	1 497	1 180	60	127	130
1979	1 619	1 328	63	93	135
1980	1 681	1 394	63	120	104
1981	1 761	1 392	69	131	169
1982	1 731	1 442	60	115	114
1983	1 723	1 413	68	108	134
1984	1 722	1 421	39	112	150
1985	1 683	1 382	23	138	140
1986	1 611	1 343	24	118	126
1987	1 583	1 283	12	136	152
1988	1 535	1 294	12	72	157
1989	1 636	1 347	6	139	144
1990	1 456	1 194	—	77	190
1991	1 494	1 195	—	61	238
1992	1 446	1 245	—	60	141

## Bibliothèque cantonale et universitaire: activité, depuis 1980

Kantons- und Universitätsbibliothek: Tätigkeit, seit 1980

Année	Collections <sup>1</sup>	Accroissement des imprimés <sup>2</sup>	Prêts / Ausleihen			Dépenses pour acquisition fr.	Effectif du personnel	
Jahr	Bestand <sup>1</sup>	Zuwachs an Druckschriften <sup>2</sup>	Consultation sur place im Lesesaal	Ouvrages emportés Nach Hause	Expédition Versand	Total	Ausgaben für Anschaffungen Fr.	Personalbestand
1980	1 399 548	24 175	20 522	51 253	6 632	78 407	1 513 363	44
1981	1 418 122	26 696	19 704	51 596	6 664	77 964	1 497 571	43,25
1982	1 439 372	19 764	20 276	67 443	7 707	95 426	1 333 448	39,18
1983	1 468 941	29 571	20 456	55 762	7 853	84 071	1 642 157	40,18
1984	1 490 304	21 363	17 906	44 997	8 223	71 126	1 646 424	42,15
1985	1 510 286	19 982	18 394	45 971	8 213	72 578	1 722 312	42,15
1986	1 596 407	26 505	16 593	43 118	7 414	67 125	1 917 346	42,15
1987	1 616 526	28 250	16 679	40 980	7 659	65 318	2 079 670	43,54
1988	1 650 319	33 828	16 929	43 333	6 044	66 306	1 954 904	44,54
1989	1 679 714	29 465	13 813	66 944	7 873	88 630	2 191 292	48,71
1990	1 710 179	30 671	11 569	82 755	9 130	103 454	2 262 921	52,95
1991	1 743 903	34 918	13 327	82 968	9 324	105 619	2 678 855	54,45
1992	1 776 747	36 181	13 189	88 453	10 907	112 549	2 932 817	54,44

<sup>1</sup>Imprimés, manuscrits, microcopies / Druckschriften, Handschriften, Mikroformen

<sup>2</sup>Y compris les thèses, travaux de diplôme, comptes rendus et autres documents comme manuscrits, microcopies, documents iconographiques, enregistrements sonores, etc. / Inbegriffen Dissertationen, Diplomarbeiten, Rechenschaftsberichte und andere Dokumente wie Handschriften, Mikroformen, Bilddokumente, Tonaufnahmen usw.

## Cinémas et places de cinéma, depuis 1975

Kinos und Sitzplätze, seit 1975

Année	Cinémas	Places	Places pour 1000 hab.	Année	Cinémas	Places	Places pour 1000 hab.
Jahr	Kinos	Sitzplätze	Sitzplätze auf 1000 Einwohner	Jahr	Kinos	Sitzplätze	Sitzplätze auf 1000 Einwohner
1975	14	4 539	25	1985	12	2 659	14
1976	14	4 160	23	1986	13	2 531	13
1977	14	4 160	23	1987	13	2 531	13
1978	14	4 160	23	1988	10	2 034	10
1979	14	4 160	23	1989	10	2 034	10
1980	14	4 160	22	1990	10	2 034	10
1981	14	4 066	22	1991	10	2 034	10
1982	14	4 066	22	1992	9	1 705	8
1983	13	3 529	19				
1984	13	3 522	18				

## Loisirs dans la vie quotidienne des habitants du canton, selon le microrecensement de 1988, fréquence en %<sup>1, 2</sup>

Freizeit im täglichen Leben der Einwohner des Kantons, nach Mikrozensus 1988, Häufigkeit in %<sup>1, 2</sup>

	Presque tous les jours Fast täglich	Au moins une fois par semaine ou en fin de semaine Wenigstens einmal in der Woche oder am Wochenende
<b>Lorsque j'ai du temps libre, je reste à la maison pour...</b>		
me distraire, par ex. écouter la radio, regarder la TV, lire	70,3	17,8
me reposer, me délasser	27,6	35,2
m'occuper d'animaux de compagnie, soigner des plantes	26,7	17,8
faire quelque chose moi-même, me consacrer à un ouvrage manuel, m'occuper d'une collection ou bricoler	26,7	21,2
passer du temps avec des amis ou des connaissances	10,5	37,6
<b>Dans les journaux ou les revues, je lis...</b>		
les informations locales, régionales, cantonales	71,9	14,3
les articles concernant les affaires internationales	35,8	21,4
les rubriques de politique et d'information nationale	35,2	21,9
la rubrique sportive	32,2	17,3
la chronique culturelle	17,4	23,1
<b>En ce qui concerne les livres, je lis...</b>		
des romans policiers, des romans divertissants, des guides pratiques	14,5	18,0
des ouvrages littéraires, scientifiques, des livres sur l'art ou la politique	8,9	12,0
<b>A la télévision, je regarde...</b>		
les émissions d'information, le téléjournal	65,6	17,0
les émissions de divertissement, les shows de variétés, les jeux, les séries télévisées	21,1	35,8
les émissions sportives	20,7	28,3
les films documentaires, les émissions culturelles	11,7	31,2
les films de fiction	10,8	25,4
<b>A la radio j'écoute...</b>		
les informations, les commentaires d'actualité, les reportages	61,6	10,0
les émissions musicales	34,4	21,2
de la musique de fond	26,8	11,2
les émissions culturelles, les pièces radiophoniques, les magazines	6,4	11,7

<sup>1</sup> Les données de ce tableau sont extraites de l'enquête de l'Office fédéral de la statistique sur les loisirs et la culture dans la vie quotidienne (microrecensement 1988). Dans l'échantillon représentatif pour le canton de Fribourg, 1712 personnes ont répondu aux questions posées / Die vorliegenden Ergebnisse stammen aus dem Mikrozensus 1988 des Bundesamtes für Statistik. Es handelt sich um einen Auszug aus dieser Erhebung, in welcher man die Fragen zu Alltag, Freizeit und Kultur gestellt hat. In dieser Stichprobe wurden 1712 Personen, wohnhaft im Kanton Freiburg, erfasst. Diese Anzahl garantiert die Repräsentativität

<sup>2</sup> Les fréquences étant arrondies, elles ne donnent pas forcément un total de 100,0 / Weil die Zahlen gerundet wurden, ergibt die Summe nicht unbedingt ein Total von 100,0

## Loisirs dans la vie quotidienne des habitants du canton, selon le microrecensement de 1988, fréquence en %<sup>1,2</sup>

Freizeit im täglichen Leben der Einwohner des Kantons, nach Mikrozensus 1988, Häufigkeit in %<sup>1,2</sup>

Au moins une fois par mois      Plus rarement ou jamais

Wenigstens einmal im Monat

Seltener oder nie

2,6	9,4	<b>Zuhause verbringe ich meine freie Zeit...</b>
7,7	29,5	indem ich mich zerstreue, z.B. lese, fernsehe, Radio höre
7,6	47,9	indem ich mich ausruhe, entspanne, nichts tue
13,9	38,2	indem ich mich mit Haustieren abgebe, Pflanzen pflege
		indem ich aktiv bin, etwas selber mache, handarbeite, sammle oder bastle
23,9	28,0	indem ich im privaten Kreis mit Freunden und Bekannten zusammen bin

### In Zeitschriften oder Zeitungen lese ich...

2,9	10,8	Lokales, Regionales, Kantonales
9,0	33,8	Internationales Geschehen
7,2	35,7	Bundespolitik und schweizerisches Geschehen
7,0	43,5	Sport
13,4	46,2	Kulturelles oder Feuilleton

### In Büchern lese ich...

19,4	48,1	Krimis, Unterhaltungsromane oder Ratgeber
13,1	66,1	Literatur, Wissenschaft, Kunst oder Politik

### Am Fernsehen sehe ich...

4,3	13,1	Information, Tagesschau oder Kommentare
15,8	27,4	Unterhaltungssendungen, Shows, Quiz oder Serien
10,6	40,5	Sport
24,1	33,0	Dokumentarfilme oder Kultursendungen
16,3	47,5	Spielfilme

### Am Radio höre ich...

3,7	24,6	Nachrichten, Aktualitäten oder Reportagen
9,2	35,1	Musiksendungen
7,6	54,4	Begleitmusik in Hintergrund
13,5	68,4	Kultursendungen, Hörspiele oder Vorträge

<sup>1,2</sup>Remarques, voir page 484 / Bemerkungen, siehe Seite 484

## Loisirs dans la vie quotidienne des habitants du canton, selon le microrecensement de 1988, fréquence en %<sup>1, 2</sup>

Freizeit im täglichen Leben der Einwohner des Kantons, nach Mikrozensus 1988, Häufigkeit in %<sup>1, 2</sup>

	Presque tous les jours Fast täglich	Au moins une fois par semaine ou en fin de semaine Wenigstens einmal in der Woche oder am Wochenende
<b>A la maison j'utilise...</b>		
une chaîne Hi-Fi (tourne-disque, lecteur de disques compacts ou magnétophone)	28,4	19,7
des appareils portables tels que walkman, radio-cassette, etc.	23,3	8,4
des outils pour des activités manuelles, le bricolage, une activité artisanale	14,8	14,5
des outils ou des machines pour le jardinage	12,3	21,9
un instrument de musique	7,0	5,4
des jeux de cartes ou d'autres jeux (échecs, dames, monopoly, jeu de l'oie, etc.)	5,4	17,2
un magnétoscope	5,4	13,2
un ordinateur personnel ou familial	3,2	3,2
un appareil de photo ou une caméra (vidéo ou film)	2,5	6,3
	Presque tous les jours Fast täglich	Au moins une fois par semaine ou en fin de semaine Wenigstens einmal in der Woche oder am Wochenende
<b>Hors de chez moi, je passe mon temps libre pour...</b>		
rencontrer des amis et des connaissances	15,1	40,0
aller me promener dans la nature, marcher, pique-niquer, faire une excursion	10,4	28,3
faire du sport, prendre de l'exercice, fitness	8,9	26,9
voir du monde, rencontrer des gens	8,3	25,8
élargir mes connaissances	6,0	11,8
aller à l'église, participer à des activités religieuses	4,0	24,4
aller boire et manger	3,1	13,2
participer aux activités de sociétés, de clubs, de groupes	2,5	21,0
participer à des fêtes de village, de quartier ou de sociétés	1,8	1,3
faire des voyages ou des excursions	1,4	2,3
me rendre à de grandes manifestations, p. ex. une rencontre sportive importante, un match de football, une grande fête	1,1	6,0
assister à des spectacles de culture classique par ex. un opéra, une pièce de théâtre, ou une exposition d'art	1,0	1,2
suivre des cours, par ex. de couture, de cuisine ou de bricolage	0,5	2,9
me divertir, p. ex. au cinéma, à la discothèque, au dancing, dans une boîte de nuit	0,4	6,3
assister à des événements culturels, par ex. un concert de jazz ou de rock, un festival de théâtre, un spectacle de cabaret, etc.	0,2	0,8

<sup>1,2</sup>Remarques, voir page 484 / Bemerkungen, siehe Seite 484



## Loisirs dans la vie quotidienne des habitants du canton, selon le microrecensement de 1988, fréquence en %<sup>1,2</sup>

Freizeit im täglichen Leben der Einwohner des Kantons, nach Mikrozensus 1988, Häufigkeit in %<sup>1,2</sup>

Au moins une fois par mois	plus rarement ou jamais	je n'en possède pas
Wenigstens einmal im Monat	Seltener oder nie	Das habe ich nicht

10,1	8,8	32,9
------	-----	------

### Zuhause benütze ich...

Musikanlagen wie Plattenspieler, compactdisc oder Tonband

5,2	17,3	45,7
-----	------	------

tragbare Musikgeräte wie Walkman oder Radiorecorder

15,5	21,5	33,8
------	------	------

Werkzeuge zum Basteln, Handwerken oder Gestalten

10,9	14,5	40,4
------	------	------

Gartenwerkzeuge und -geräte

4,1	9,5	74,0
-----	-----	------

Musikinstrument

24,3	30,3	22,9
------	------	------

Karten-, Brett- oder andere Spiele

7,0	5,8	68,6
-----	-----	------

Videorecorder

2,2	4,1	87,3
-----	-----	------

Homecomputer oder PC (Personalcomputer)

25,2	28,3	37,6
------	------	------

Fotoapparat, Film- oder Videokamera

Au moins une fois par mois	plusieurs fois par an	plus rarement ou jamais
Wenigstens einmal im Monat	Mehrmals jährlich	Seltener oder nie

18,9	8,4	17,6
------	-----	------

### Ausser Haus verbringe ich meine freie Zeit...

indem ich mich mit Freunden und Bekannten treffe

20,9	17,7	22,7
------	------	------

indem ich ins Grüne gehe, z.B. Spazieren, Wandern, Picknicken

9,6	7,9	46,8
-----	-----	------

mit Sport, Bewegung, Fitness

16,2	11,8	38,0
------	------	------

mit Ausgehen und unter den Leuten sein

13,4	14,7	54,1
------	------	------

indem ich mich weiterbilde

8,9	12,5	50,2
-----	------	------

mit Kirchgängen oder anderer religiöser Betätigung

23,2	20,5	40,0
------	------	------

indem ich zum Essen und Trinken ausgehe

9,4	10,7	56,3
-----	------	------

beim Mitmachen in Vereinen, Clubs oder Gruppen

6,7	38,1	52,0
-----	------	------

indem ich an Dorf-, Quartier, Vereinsfesten dabei bin

11,4	46,1	38,8
------	------	------

mit Ausflügen oder Reisen

10,8	22,1	59,9
------	------	------

mit dem Besuch von grossen Veranstaltungen, z.B. Sportanlass, Fussballmatch oder grosses Fest

6,2	22,1	69,6
-----	------	------

indem ich klassische Kulturveranstaltungen besuche, z.B. Oper, Schauspiel, Konzert oder Kunstausstellung

2,0	6,8	87,8
-----	-----	------

indem ich Kurse wie Näh-, Koch- oder Bastelkurse besuche

11,4	18,0	63,8
------	------	------

indem ich mich auswärts unterhalte, z.B. in Disco, Kino, Dancing, Unterhaltungslokal

4,2	18,9	75,9
-----	------	------

indem ich an Kulturereignissen teilnehme, z.B. an Jazz- oder Rockkonzert, Theaterfestival, Kabaret, usw.

<sup>1,2</sup>Remarques, voir page 484 / Bemerkungen, siehe Seite 484



**Santé publique et affaires sociales**  
**Gesundheitswesen und Sozialfürsorge**

## Médecins, médecins-dentistes, médecins-vétérinaires et pharmaciens, depuis 1990

Ärzte, Zahnärzte, Tierärzte und Apotheker, seit 1990

Année	Total des médecins en exercice	Médecins en pratique privée	Médecins sans pratique privée	Médecins-dentistes	Médecins-vétérinaires	Pharmaciens
Jahr	Berufstätige Ärzte, Total <sup>1</sup>	Ärzte mit Praxistätigkeit <sup>2</sup>	Ärzte ohne Praxistätigkeit <sup>3</sup>	Zahnärzte <sup>4</sup>	Tierärzte <sup>5</sup>	Apotheker <sup>6</sup>
<b>Total</b>						
1990	440	267	173	83	58	89
1991	451	270	181	89	59	95
1992	456	278	178	93	59	104
<b>Hommes / Männer</b>						
1990	361	237	124	70	51	42
1991	363	238	125	76	51	45
1992	367	244	123	79	51	45
<b>Femmes / Frauen</b>						
1990	79	30	49	13	7	47
1991	88	32	56	13	8	50
1992	89	34	55	14	8	57

<sup>1</sup>Depuis 1990, chiffres tirés de la statistique des membres de la FMH, donc non comparables avec ceux publiés précédemment. Médecins en exercice = membres ordinaires et extraordinaires exerçant une activité médicale, effectif en fin d'année / Die Angaben beziehen sich seit 1990 auf die Statistik der Verbindung der Schweizer Ärzte, darum sind sie nicht vergleichbar mit den Zahlen früherer Jahre. Berufstätige Ärzte = berufstätige ordentliche und ausserordentliche Mitglieder, Bestand am Jahresende

<sup>2</sup>Membres exerçant une activité en pratique privée ou sous l'une des formes ci-après: Médecins en pratique privée (à plein temps ou à temps partiel); médecins d'hôpitaux (médecins-chefs, médecins dirigeants, chefs de clinique) ayant une clientèle privée; médecins en pratique privée qui, en sus et sous une forme quelconque, sont aussi employés; médecins employés exerçant en sus une activité en pratique privée; médecins agréés / Mitglieder, die in irgendeiner Form eine Praxistätigkeit ausüben: Ärzte mit Praxistätigkeit (Voll- und Teilzeit); Spitalärzte (Chef-, Leitende-, Oberärzte) mit privater Praxistätigkeit; Ärzte mit Praxistätigkeit, die zusätzlich in irgendeiner Form auch angestellt sind; Angestellte Ärzte, die zusätzlich eine private Praxistätigkeit ausüben; Belegärzte

<sup>3</sup>Médecins employés et médecins-assistants (ensemble) / Angestellte Ärzte und Assistenzärzte zusammen

<sup>4</sup>Non compris dentistes des cliniques dentaires ambulantes / Zahnärzte der ambulanten Zahnkliniken nicht inbegriffen

<sup>5</sup>Y compris vétérinaire d'abattoir, vétérinaire cantonal, etc. / Einschliesslich Schlachthaus-tierarzt, Kantonstierarzt, usw.

<sup>6</sup>Y compris pharmacien cantonal / Einschliesslich Kantonsapotheker

## Médecins-dentistes, médecins-vétérinaires et pharmaciens par district, pour 1992

Zahnärzte, Tierärzte und Apotheker, nach Bezirk, für 1992

District	Médecins-dentistes <sup>1</sup>	Médecins vétérinaires <sup>1</sup>	Pharmaciens <sup>1</sup>
Bezirk	Zahnärzte <sup>1</sup>	Tierärzte <sup>1</sup>	Apotheker <sup>1</sup>
Sarine / Saane	45	15	43
Singine / Sense	9	8	10
Gruyère / Greyerz	11	8	18
Lac / See	16	9	14
Glâne / Glane	6	7	9
Broye / Broye	4	6	6
Veveyse / Vivisbach	2	6	4
<b>Total du canton / Insgesamt</b>	<b>93</b>	<b>59</b>	<b>104</b>

<sup>1</sup>Explications, voir tableau ci-dessus / Erläuterungen, siehe die vorhergehende Tabelle

## Médecins en pratique privée, selon la spécialisation FMH<sup>1</sup> et par district, en 1992

Ärzte mit Praxistätigkeit, nach Spezialität FMH<sup>1</sup> und Bezirk, 1992

Spécialité / Spezialität	Sarine Saane	Singine Sense	Gruyère Greyerz	Lac See	Glâne Glâne	Broye Broye	Veveyse Vivisbach	Total
<b>Médecine générale</b>								
<b>Allgemeine Medizin</b> .....	<b>13</b>	<b>12</b>	<b>8</b>	<b>6</b>	<b>4</b>	<b>4</b>	<b>3</b>	<b>50</b>
<b>Spécialistes / Spezialärzte</b> .....	<b>114</b>	<b>7</b>	<b>27</b>	<b>10</b>	<b>9</b>	<b>5</b>	<b>7</b>	<b>179</b>
Anesthésiologie								
Anästhesiologie .....	2	–	2	–	–	–	–	4
Chirurgie .....	11	1	1	1	1	1	3	19
Dermatologie et vénéréologie								
Dermatologie und Venereologie .....	6	–	1	–	–	–	–	7
Gynécologie et obstétrique								
Gynäkologie und Geburtshilfe .....	12	1	2	1	2	1	1	20
Médecine interne								
Innere Medizin .....	33	4	7	4	5	2	1	56
Psychiatrie et psychothérapie d'enfants et adolescents								
Kinder- und Jugendpsychiatrie und Psychotherapie .....	2	–	2	–	–	–	–	4
Radiologie médicale								
Medizinische Radiologie .....	1	–	–	–	–	–	–	1
Neurochirurgie .....	1	–	–	1	–	–	–	2
Neurologie .....	5	–	–	–	–	–	–	5
Ophthalmologie / Ophthalmologie .....	5	–	2	–	–	–	–	7
Chirurgie orthopédique								
Orthopädische Chirurgie .....	8	–	1	–	–	1	1	11
ORL et chirurgie cervico-faciale								
ORL, Hals und Gesichtschirurgie .....	4	–	–	1	–	–	–	5
Pédiatrie / Pädiatrie .....	6	1	–	2	1	–	1	11
Médecine physique et réhabilit.								
Physikalische Medizin u. Rehabilit. .....	4	–	2	–	–	–	–	6
Chirurgie plastique et reconstr.								
Plastische und Wiederherstellungschirurgie .....	2	–	–	–	–	–	–	2
Psychiatrie et psychothérapie								
Psychiatrie und Psychotherapie .....	10	–	7	–	–	–	–	17
Urologie .....	2	–	–	–	–	–	–	2
<b>Médecins sans titre FMH</b>								
<b>Ärzte ohne FMH-Titel</b> .....	<b>20</b>	<b>3</b>	<b>9</b>	<b>4</b>	<b>1</b>	<b>7</b>	<b>3</b>	<b>47</b>
<b>Total</b> .....	<b>147</b>	<b>22</b>	<b>44</b>	<b>20</b>	<b>14</b>	<b>16</b>	<b>13</b>	<b>276</b>

<sup>1</sup> Les détenteurs de 2 titres de spécialiste figurent dans les deux rubriques. Pour les définitions, voir remarques page 490 / Inhaber von 2 Spezialarzt-  
titeln werden in beiden Rubriken gezählt. Begriffsbestimmungen, siehe Seite 490

## Hôpitaux en soins généraux et psychiatriques, depuis 1985

Spitäler für allgemeine und psychiatrische Krankenpflege, seit 1985

Année	Singine	Gruyère	Hôpitaux de districts				Broye	Veveysse	Cliniques et hôpitaux privés de Fribourg	Hôpital cantonal	Hôpital psych. de Marsens Sanatorium Humilimont <sup>1</sup>	TOTAL Hôpitaux en soins généraux et psych.
			Lac	Glâne	Broye	Veveysse						
Jahr	Sense	Greyerz	Bezirksspitäler				Broye	Vivisbach	Privatkliniken und -spitäler in Freiburg	Kantons- spital	Psych. Spital Marsens Sanatorium Humilimont <sup>1</sup>	Spitäler für allg und psych Kranken- pflege
			See	Glâne								

### Lits pour malades / Krankenbetten

1985	62	127	64	90	104	72	288	474	375	1 656
1986	62	127	64	90	104	72	288	460	354	1 621
1987	62	127	61	90	104	72	288	453	350	1 607
1988	62	127	61	88	87	72	257	453	350	1 557
1989	62	127	61	88	87	72	272	451	350	1 570
1990	62	127	74	88	87	64	242	451	350	1 545
1991	62	127	66	88	61	64	253	453	254 <sup>2</sup>	1 428
1992	78	127	66	86	61	64	250	453	254 <sup>2</sup>	1 439

### Admissions / Patienteneintritte

1985	677	3 089	1 125	1 627	1 316	1 410	6 435	9 044	724	25 447
1986	774	3 138	1 102	1 692	1 247	1 478	6 705	9 533	757	26 426
1987	793	3 109	1 067	1 968	1 275	1 647	6 355	9 577	822	26 613
1988	925	3 217	1 185	2 002	1 296	1 750	6 506	9 572	888	27 341
1989	1 015	3 402	1 132	2 028	1 343	1 774	6 676	9 793	928	28 091
1990	1 052	3 445	1 204	2 101	1 365	1 718	6 659	9 934	884	28 362
1991	1 152	3 469	1 247	2 013	1 311	1 908	6 643	10 573	827	29 143
1992	1 335	3 338	1 577	1 934	1 270	1 986	7 067	10 564	830	29 901

### Journées de malade / Krankenpflegetage

1985	16 416	40 187	20 803	23 604	26 361	18 830	67 177	130 662	113 172	457 212
1986	16 473	40 840	19 970	23 888	25 126	17 620	66 844	137 784	110 947	459 492
1987	15 889	40 258	17 918	24 143	21 163	18 076	62 413	138 844	110 603	449 307
1988	17 468	41 967	18 081	25 591	23 089	19 478	61 894	136 262	111 492	455 322
1989	17 775	40 652	17 669	24 063	22 756	19 142	59 748	132 571	106 587	440 963
1990	16 659	37 127	16 773	26 079	20 257	19 003	56 657	131 851	95 659	420 065
1991	16 739	36 551	15 115	23 646	14 267	18 029	52 699	127 696	67 053	371 795
1992	18 720	36 277	17 519	22 683	14 517	18 022	54 410	125 841	67 553	375 547

<sup>1</sup>Sanatorium d'Humilimont fermé à partir de juin 1985 / Sanatorium Humilimont seit Juni 1985 geschlossen

<sup>2</sup>Dès 1991, une partie des immeubles est occupée par la fondation de droit public cantonal «Bellevue» pour l'accueil de personnes handicapées psychiques et mentales / Seit 1991 gehört ein Teil der Gebäude der öffentlich-rechtlichen Stiftung «Bellevue» für psychisch und geistig behindert Personen

## Hôpitaux en soins généraux et psychiatriques, depuis 1985

Spitäler für allgemeine und psychiatrische Krankenpflege, seit 1985

Année	Hôpitaux de districts						Cliniques et hôpitaux privés de Fribourg	Hôpital cantonal	Hôpital psych. de Marsens Sanatorium Humilimont <sup>1</sup>	TOTAL Hôpitaux en soins généraux et psych.
	Singine	Gruyère	Lac	Glâne	Broye	Veveyse				
Jahr	Bezirksspitäler						Privatkliniken und -spitäler in Freiburg	Kantons- spital	Psych. Spital Marsens Sanatorium Humilimont <sup>1</sup>	Spitäler für allg. und psych. Kranken- pflege
	Sense	Greyerz	See	Glâne	Broye	Visisbach				

Taux d'occupation moyen en % / Durchschnittliche Bettenbesetzung in %

1985	73	87	89	72	69	72	64	76	85	76
1986	73	88	85	73	66	67	64	82	86	78
1987	70	86	80	73	56	68	60	84	87	77
1988	77	91	81	80	73	74	66	82	87	80
1989	79	88	79	75	72	73	60	81	83	77
1990	74	80	62	81	64	81	64	80	75	74
1991	74	79	63	74	64	77	57	77	72	71
1992	66	78	73	72	65	77	59	76	73	71

Durée moyenne de séjour / Durchschnittliche Aufenthaltsdauer

1985	24	13	18	15	20	13	10	14	158	–
1986	21	13	18	14	20	12	10	14	146	–
1987	20	13	17	12	17	11	10	14	135	–
1988	19	13	15	13	18	11	10	14	126	–
1989	18	12	16	12	17	11	9	14	115	–
1990	16	11	14	12	15	11	9	13	108	–
1991	15	11	12	12	11	9	8	12	81	–
1992	14	11	11	12	11	9	8	12	81	–

Personnel infirmier dipl. CRS (ou équivalent)<sup>2</sup> / Dipl. Pflegepersonal SRK (oder gleichwertig)<sup>2</sup>

1985	16	64	27	35	32	23	55	295 <sup>3</sup>	87	634
1986	21	58	28	35	38	23	55	262	85	605
1987	25	67	27	38	38	24	83	282	88	672
1988	25	68	28	39	39	27	83	289	97	695
1989	23	66	29	38	37	28	83	292	92	688
1990	25	70	28	40	39	29	83	296	94	704
1991	28	72	26	38	30	31	... <sup>4</sup>	331	86	...
1992	38	72	28	39	29	31	... <sup>4</sup>	353	79	...

<sup>1</sup>Sanatorium d'Humilimont fermé à partir de juin 1985 / Sanatorium Humilimont seit Juni 1985 geschlossen

<sup>2</sup>En unités de travail (inf. dipl. + inf. assist. dipl.) / In Arbeitseinheiten (dipl. Krankenschwestern und -pflegerinnen)

<sup>3</sup>Sans élèves en cours de formation, mais y compris infirmières diplômées spécialisées / Ohne Krankenschwestern in Ausbildung, aber inklusiv Diplomkrankenschwestern mit Spezialausbildung

<sup>4</sup>Non disponible / Zahlen liegen nicht vor

## Admissions de patients domiciliés dans le canton, par hôpital et district de domicile, depuis 1990

Eintritte im Kanton wohnhafter Patienten, nach Spital und Wohnbezirk, seit 1990

Hôpital	Année Jahr	Nombre d'admissions, par district de domicile des patients			
		Sarine Saane	Singine Sense	Gruyère Greyerz	Lac See
<b>Hôpitaux de district</b>					
- Singine, Tafers .....	1990	29	969	4	13
	1991	37	1 070	7	11
	1992	39	1 216	8	19
- Gruyère, Riaz .....	1990	60	3	3 203	2
	1991	105	2	3 059	3
	1992	105	4	2 931	5
- Lac, Meyriez .....	1990	17	9	–	978
	1991	14	18	–	970
	1992	19	22	2	1 206
- Glâne, Billens .....	1990	109	1	80	1
	1991	120	–	71	2
	1992	104	1	94	–
- Broye, Estavayer-le-Lac .....	1990	26	–	4	2
	1991	14	1	2	5
	1992	12	1	1	2
- Veveyse, Châtel-St-Denis .....	1990	24	3	113	–
	1991	40	6	141	1
	1992	34	6	115	1
<b>Hôpitaux cantonaux</b>					
- Hôpital cantonal, Fribourg .....	1990	6 456	787	842	504
	1991	6 903	787	925	552
	1992	6 738	761	957	506
- Hôpital psychiatrique, Marsens .....	1990	404	73	207	31
	1991	334	67	219	30
	1992	361	68	189	36
<b>Cliniques privées de Fribourg</b> .....					
	1990	3 878	1 308	446	448
	1991	3 842	1 282	463	444
	1992	4 119	1 389	496	446
<b>Hôpitaux d'autres cantons<sup>1</sup></b> .....					
	1990	406	1 957	275	1 443
	1991	437	2 104	296	1 552
	1992	393	1 892	266	1 395
<b>Total des admissions de patients domiciliés dans le canton</b> .....					
	1990	11 409	5 110	5 174	3 422
	1991	11 846	5 337	5 183	3 570
	1992	11 924	5 360	5 059	3 616
- dont dans les hôpitaux du district de domicile .....	1990	10 334	969	3 203	978
	1991	10 745	1 070	3 059	970
	1992	10 857	1 216	2 931	1 206

<sup>1</sup>Approximation



## Admissions de patients domiciliés dans le canton, par hôpital et district de domicile, depuis 1990

Eintritte im Kanton wohnhafter Patienten, nach Spital und Wohnbezirk, seit 1990

Anzahl der Eintritte, nach Wohnbezirk der Patienten					Spital	
Glâne Glâne	Broye Broye	Veveyse Vivisbach	Total	Année Jahr		
–	–	–	1 015	1990	<b>Bezirksspitäler</b>	
–	–	1	1 126	1991		- Sense, Tafers
–	–	–	1 282	1992		
64	7	23	3 362	1990	- Greyerz, Riaz	
91	10	46	3 316	1991		
91	7	51	3 194	1992		
3	17	1	1 025	1990	- See, Meyriez	
–	18	–	1 020	1991		
–	32	–	1 281	1992		
1 730	2	42	1 965	1990	- Glâne, Billens	
1 643	6	44	1 886	1991		
1 530	7	52	1 788	1992		
2	1 230	–	1 264	1990	- Broye, Estavayer-le-Lac	
4	1 166	–	1 192	1991		
3	1 151	–	1 170	1992		
77	1	901	1 119	1990	- Vivisbach, Châtel-St-Denis	
103	2	962	1 255	1991		
87	6	971	1 220	1992		
					<b>Kantonsspitäler</b>	
383	575	71	9 618	1990	- Kantonsspital, Freiburg	
386	565	73	10 191	1991		
426	607	86	10 081	1992		
41	53	39	848	1990	- Psychiatrisches Spital, Marsens	
60	33	27	770	1991		
64	56	26	800	1992		
169	206	15	6 470	1990	<b>Privatkliniken von Freiburg</b>	
194	213	25	6 463	1991		
197	211	30	6 888	1992		
203	711	305	5 300	1990	<b>Spitäler ausserhalb des Kantons<sup>1</sup></b>	
218	765	328	5 700	1991		
196	688	295	5 125	1992		
2 672	2 804	1 397	31 988	1990	<b>Total der Eintritte der im Kanton wohnhaften Patienten</b>	
2 699	2 778	1 506	32 919	1991		
2 594	2 765	1 511	32 829	1992		
1 730	1 230	901	19 345	1990	- davon in Spitälern des Wohnbezirks	
1 643	1 166	962	19 615	1991		
1 530	1 151	971	19 862	1992		

<sup>1</sup>Annähernde Schätzung

# Admissions dans les hôpitaux du canton, selon la provenance des patients, depuis 1990

Eintritte in Spitaler des Kantons, nach Herkunft der Patienten, seit 1990

Hopital	Annee	Nombre d'admissions / Anzahl Eintritte			Spital
		Total	Patients domicilies dans le canton	Patients domicilies hors du canton	
	Jahr		Patienten wohnhaft im Kanton	Patienten wohnhaft ausserhalb des Kantons	
<b>Hopitaux de district</b>					<b>Bezirksspitaler</b>
- Singine, Tafers	1990	1 052	1 015	37	- Sense, Tafers
	1991	1 152	1 126	26	
	1992	1 335	1 282	53	
- Gruyere, Riaz	1990	3 445	3 362	83	- Greyerz, Riaz
	1991	3 469	3 316	153	
	1992	3 338	3 194	144	
- Lac, Meyriez	1990	1 204	1 025	179	- See, Meyriez
	1991	1 247	1 020	227	
	1992	1 577	1 281	296	
- Glane, Billens	1990	2 101	1 965	136	- Glane, Billens
	1991	2 013	1 886	127	
	1992	1 934	1 788	146	
- Broye, Estavayer-le-Lac	1990	1 365	1 264	101	- Broye, Estavayer-le-Lac
	1991	1 311	1 192	119	
	1992	1 270	1 170	100	
- Veveyse, Chatel-St-Denis	1990	1 718	1 119	599	- Vivisbach, Chatel-St-Denis
	1991	1 908	1 255	653	
	1992	1 986	1 220	766	
<b>Hopitaux cantonaux</b>					<b>Kantonsspitaler</b>
- Hopital cantonal, Fribourg	1990	9 934	9 618	316	- Kantonsspital, Fribourg
	1991	10 573	10 191	382	
	1992	10 564	10 081	483	
- Hopital psychiatrique, Marsens	1990	884	848	36	- Psychiatrisches Spital, Marsens
	1991	827	770	57	
	1992	830	800	30	
<b>Cliniques privees de Fribourg</b>					<b>Privatkliniken von Freiburg</b>
	1990	6 659	6 470	189	
	1991	6 643	6 463	180	
	1992	7 067	6 888	179	
<b>Total des admissions dans les hopitaux du canton</b>					<b>Gesamtzahl der Eintritte in Spitaler des Kantons</b>
	1990	28 362	26 686	1 676	
	1991	29 143	27 219	1 924	
	1992	29 901	27 704	2 197	

## Aide financière d'assistance<sup>1</sup>, depuis 1985

Fürsorgeleistungen<sup>1</sup>, seit 1985

### Total, en 1000 francs / Total, in 1000 Franken

Année Jahr	Total	Fribourgeois domiciliés		Confédérés, étrangers, Fribourgeois rapatriés domiciliés dans le canton
		dans le canton	hors du canton	
		Freiburger wohnhaft im Kanton	ausserhalb des Kantons	Schweizerbürger, Ausländer, heimgeschaffte Freiburger, wohnhaft im Kanton
1985	...	...	1 785	2 276
1986	...	...	1 828	2 045
1987	5 527	1 500	1 837	2 190
1988	...	...	1 749	1 962
1989	4 892	1 000	1 973	1 919
1990	...	...	2 140	2 508
1991	...	...	2 002	2 956
1992	...	...	2 157	3 768

### A des Fribourgeois domiciliés hors du canton, en nombre de cas et en 1000 francs An ausserhalb des Kantons wohnhafte Freiburger, Anzahl Fälle und in 1000 Franken

Année Jahr	Total	Fribourgeois domiciliés / Freiburger wohnhaft				
		dans d'autres cantons in anderen Kantonen		à l'étranger <sup>2</sup> im Ausland <sup>2</sup>		
	Nbre de cas Anzahl Fälle	1000 fr./Fr.	Nbre de cas Anzahl Fälle	1000 fr./Fr.	Nbre de cas Anzahl Fälle	1000 fr./Fr.
1985	571	1 785	540	1 572	31	213
1986	589	1 828	553	1 607	36	221
1987	573	1 837	534	1 554	39	283
1988	507	1 749	472	1 479	35	270
1989	508	1 973	477	1 721	31	252
1990	458	2 140	426	1 816	32	324
1991	497	2 002	460	1 697	37	305
1992	509	2 157	475	1 815	34	342

### A des Confédérés, des étrangers et à des Fribourgeois rapatriés, domiciliés dans le canton de Fribourg, en nombre de cas et en 1000 francs An im Kanton Freiburg wohnende Schweizerbürger, Ausländer und heimgeschaffte Freiburger, Anzahl Fälle und in 1000 Franken

Année Jahr	Total	Confédérés Schweizerbürger		Etrangers Ausländer		Fribourgeois rapatriés Heimgeschaffte Freiburger		
		Nbre de cas Anzahl Fälle	1000 fr./Fr.	Nbre de cas Anzahl Fälle	1000 fr./Fr.	Nbre de cas Anzahl Fälle	1000 fr./Fr.	
1985	462	2 276	230	1 265	150	697	82	314
1986	421	2 045	217	1 208	138	585	66	252
1987	443	2 190	214	1 315	166	577	63	298
1988	439	1 962	205	1 098	180	590	54	274
1989	432	1 919	198	1 131	189	624	45	164
1990	558	2 508	195	1 244	310	968	53	296
1991	563	2 956	234	1 574	291	1 147	38	235
1992	681	3 768	279	1 864	352	1 589	50	315

<sup>1</sup>Selon la loi sur l'assistance du 17 juillet 1951. Non compris: les cotisations de caisses-maladie pour les indigents, les participations financières pour les assurés de condition modeste, les pensions alimentaires, les soins spéciaux ou toute autre prestation impliquée par une loi autre que la loi sur l'assistance / Gemäss Gesetz vom 17. Juli 1951 über die Armenfürsorge. Nicht inbegriffen: Krankenkassenbeiträge für Bedürftige, finanzielle Unterstützung an die Krankenkassenbeiträge von Versicherten in wirtschaftlich bescheidenen Verhältnissen, Alimente, Sonderbetreuung und andere Leistungen, die von einem anderen Gesetz als dem Gesetz über die Armenfürsorge herrühren.

<sup>2</sup>Il s'agit exclusivement de frais d'assistance pour des Fribourgeois domiciliés en France et en République fédérale d'Allemagne, la Confédération prenant à sa charge les frais des autres Fribourgeois de l'étranger / Es handelt sich ausschliesslich um Fürsorgekosten für Freiburger, die in Frankreich und in der Bundesrepublik Deutschland wohnen. Für Freiburger in anderen Ländern übernimmt der Bund die Kosten

## Lits disponibles dans les homes pour personnes âgées, en 1991 et 1992

Verfügbare Betten in Alters- und Pflegeheimen, 1991 und 1992

District Bezirk	Homes simples Altersheime		Homes médicalisés Pflegeheime	
	1991	1992	1991	1992
Sarine / Saane .....	315	284	539	577
Singine / Sense .....	126	103	157	169
Gruyère / Greyerz .....	199	191	341	342
Lac / See .....	158	123	86	127
Glâne / Glane .....	–	41	137	134
Broye / Broye .....	–	30	123	123
Veveyse / Vivisbach .....	–	–	154	152
<b>Canton / Kanton .....</b>	<b>798</b>	<b>772</b>	<b>1 537</b>	<b>1 624</b>

**Justice et Police**  
**Justiz- und Polizeiwesen**

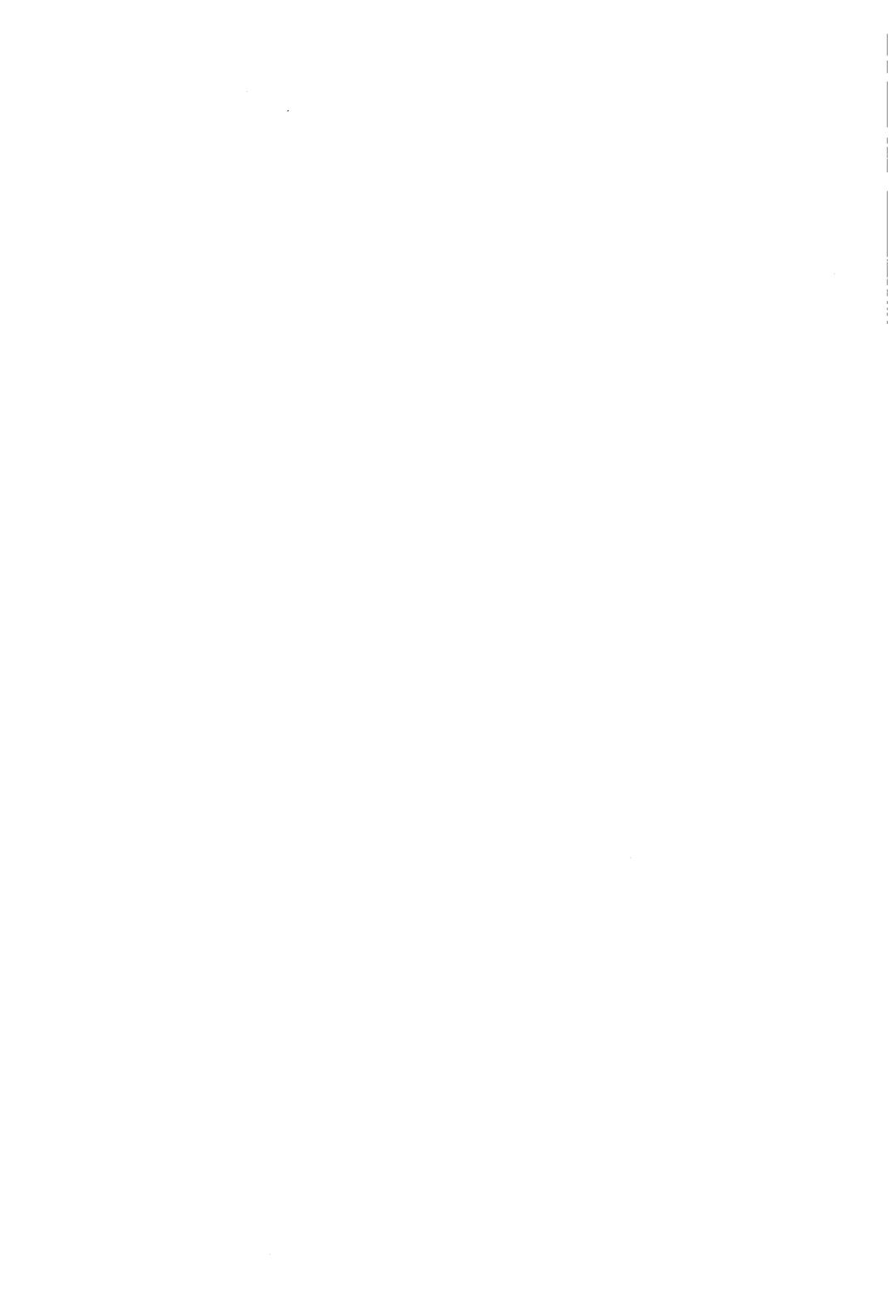

## Journées de détention dans les prisons, depuis 1987

Hafttage in den Gefängnissen, seit 1987

Année	Prison centrale	Autres prisons de district	Etablissements pénitentiaires de Bellechasse	Total
Jahr	Zentral-gefängnis	Übrige Bezirks-gefängnisse	Strafanstalten von Bellechasse	
1987	12 630	4 683	57 914	75 227
1988	12 208	4 610	55 959	72 777
1989	11 169	5 321	54 231	70 721
1990	14 356	6 118	55 234	75 708
1991	15 521	7 716	55 119	78 356
1992	16 749	7 353	53 800	77 902

## Mesures administratives prononcées en matière de circulation routière, depuis 1989

Bezüglich Strassenverkehr getroffene Administrativmassnahmen, seit 1989

	1989	1990	1991	1992
Ensemble des mesures administratives				
Administrativmassnahmen insgesamt	2 778	2 443	2 392	3 545
<b>Avertissements / Verwarnungen</b>	<b>944</b>	<b>934</b>	<b>804</b>	<b>1 311</b>
<b>Autres mesures / Übrige Massnahmen</b>	<b>1 834</b>	<b>1 509</b>	<b>1 588</b>	<b>2 234</b>
<i>selon le genre / nach Art</i>				
Retraits de permis de conduire / Führerausweisentzug	1 526	1 223	1 334	1 903
Retraits de permis cyclomoteurs				
Entzug des Führerausweises für Motorfahräder	134	117	96	135
Retraits de permis d'élèves / Entzug des Lernfahrausweises	44	42	54	59
Usage du permis étranger refusé				
Aberkennung ausländischer Führerausweise	91	89	84	110
Interdictions de conduire / Fahrverbot	33	26	19	27
Refus de permis de conduire / Verweigerung des Führerausweises	6	12	1	–
Total	1 834	1 509	1 588	2 234
<i>selon le motif / nach Grund</i>				
Ivresse au volant sans accident / Alkohol am Steuer ohne Unfall	331	300	362	435
Ivresse au volant avec accident / Alkohol am Steuer mit Unfall	282	250	276	260
Infractions aux règles de la circulation sans accident				
Verletzung von Verkehrsregeln ohne Unfall	38	28	34	30
Infractions aux règles de la circulation avec accident				
Verletzung von Verkehrsregeln mit Unfall	475	278	338	563
Dépassement de la vitesse autorisée / Geschwindigkeitsübertretung	481	437	369	622
Vol d'usage / Entwendung zum Gebrauch	14	12	13	11
Maladie, infirmité / Krankheit, Gebrechen	4	4	5	1
Ivrognerie, toxicomanie / Trunksucht, Rauschgiftsucht	20	21	34	102
Elèves conducteurs non accompagnés / Fahrschüler ohne Begleitperson	24	33	34	43
Autres motifs / Andere Gründe	165	146	123	167
Total	1 834	1 509	1 588	2 234

# Condamnations pénales en vertu du Code pénal suisse, par groupe de délits et par classe d'âges, depuis 1987

Verurteilungen gemäss Schweizerischem Strafgesetzbuch, nach Vergehensgruppen und Altersklassen, seit 1987

Année de la condamnation	Jugements <sup>1</sup> Total	Délits <sup>2</sup> contre la vie et l'intégr. corpor.	le patri- moine	l'honneur	la liberté	les mœurs	la famille	les commu- nic. publiques	l'autorité publique	Délits créant un danger collectif	Autres délits
Jahr der Verurteilung	Urteile <sup>1</sup> Total	Vergehen <sup>2</sup> gegen Leib und Leben	Vermögen	Ehre	Freiheit	Sittlich- keit	Familie	Öffentl. Verkehr	Öffentl. Gewalt	Gemein- gefähr- liche Vergehen	Übrige Verge- hen
		art./Art. 111-136	art./Art. 137-172	art./Art. 173-179	art./Art. 180-186	art./Art. 187-212	art./Art. 213-220	art./Art. 237-239	art./Art. 285-295	art./Art. 221-230	art./Art. 231-236 240-284 296-332

## Total

1987	633	59	424	16	55	26	45	4	36	18	48
1988	398	44	276	12	47	14	17	3	24	6	38
1989	516	55	336	13	71	18	47	4	40	7	54
1990	488	55	303	12	61	18	41	2	57	4	56
1991	703	78	376	20	68	22	44	5	24	2	64

## par classe d'âges / nach Altersklasse

### 18-24 ans / Jahre

1987	...	19	118	1	21	11	3	1	9	3	16
1988	...	8	78	-	14	4	-	1	6	1	12
1989	...	22	109	1	32	1	1	2	16	3	27
1990	...	9	81	1	21	4	-	-	11	-	14
1991	...	23	120	2	28	5	2	2	4	-	15

### 25-34 ans / Jahre

1987	...	19	154	4	21	8	15	2	17	3	14
1988	...	12	100	2	18	6	7	-	9	3	15
1989	...	14	115	5	18	10	12	1	14	-	21
1990	...	26	130	5	28	7	13	-	31	3	29
1991	...	32	137	9	24	7	16	1	14	-	27

### 35-44 ans / Jahre

1987	...	11	90	6	7	5	19	-	8	7	11
1988	...	15	53	3	7	1	7	1	6	2	6
1989	...	9	62	1	8	3	20	-	5	1	4
1990	...	10	51	4	6	4	16	1	8	-	9
1991	...	11	72	3	9	6	18	-	4	2	13

### 45 + ans / Jahre

1987	...	10	62	5	6	2	8	1	2	5	7
1988	...	9	45	7	8	3	3	1	3	-	5
1989	...	10	50	6	13	4	14	1	5	3	2
1990	...	10	41	2	6	3	12	1	7	1	4
1991	...	12	57	6	7	4	8	2	2	-	5

<sup>1</sup>Nombre de jugements qui mentionnent un ou plusieurs articles du Code pénal / Anzahl Urteile, die einen oder mehrere Artikel des Strafgesetzbuches anführen

<sup>2</sup>Nombre de jugements qui mentionnent un ou plusieurs articles du groupe en question / Anzahl Urteile, die einen oder mehrere Artikel der betreffenden Gruppe anführen



## Condamnations pénales en vertu de la loi sur les stupéfiants, depuis 1985

Verurteilungen gemäss Betäubungsmittelgesetz, seit 1985

Année de la condamnation	Condamnés / Verurteilte			Peines prononcées / Strafen			Amende <sup>3</sup>	Mesures Art. 100bis et autres
	Total <sup>1</sup>	dont jeunes adultes <sup>2</sup>	Avec sursis	Réclusion	Emprisonnement	Arrêts		
Jahr der Verurteilung		davon junge Erwachsene <sup>2</sup>	Mit bedingtem Strafvollzug	Zuchthaus	Gefängnis	Haft	Busse <sup>3</sup>	Massnahmen Art. 100bis und übrige
1985	127	87	83	–	84	30	12	1
1986	96	51	40	4	56	20	15	1
1987	127	78	60	5	66	25	29	2
1988	100	63	51	6	54	15	22	3
1989	68	38	43	4	50	12	2	–
1990	101	44	53	10	64	11	16	–
1991	159	74	88	11	75	60	11	2

<sup>1</sup>Nombre de jugements qui mentionnent (partiellement entre autres) un ou plusieurs articles de la loi sur les stupéfiants / Anzahl Urteile, die einen oder mehrere Artikel des Betäubungsmittelgesetzes anführen

<sup>2</sup>Personnes de 18 à 24 ans révolus / Personen vom 18. bis vollendeten 24. Jahr

<sup>3</sup>Amende comme peine principale / Busse als Hauptstrafe

## Condamnations pénales en vertu de la loi sur la circulation routière, depuis 1980

Verurteilungen gemäss Strassenverkehrsgesetz, seit 1980

Année de la condamnation	Condamnés / Verurteilte			Peines prononcées / Strafen		Amende <sup>3</sup>	Mesures Art. 100bis et autres
	Total <sup>1</sup>	dont jeunes adultes <sup>2</sup>	Avec sursis	Emprisonnement	Arrêts		
Jahr der Verurteilung		davon junge Erwachsene <sup>2</sup>	Mit bedingtem Strafvollzug	Gefängnis	Haft	Busse <sup>3</sup>	Massnahmen Art. 100bis und übrige
1980	557	190	121	154	21	382	–
1981	532	206	127	169	28	335	–
1982	487	177	130	174	27	286	–
1983	482	190	138	192	35	255	–
1984	527	183	186	268	22	236	1
1985	514	207	172	250	22	241	1
1986	690	230	196	289	36	363	2
1987	637	229	185	281	22	333	1
1988	479	150	161	246	15	216	2
1989	769	278	336	439	41	288	1
1990	652	204	354	423	34	194	1
1991	807	229	390	500	42	265	–

<sup>1</sup>Nombre de jugements qui mentionnent (partiellement entre autres) un ou plusieurs articles de la LCR / Anzahl Urteile, die einen oder mehrere Artikel des Strassenverkehrsgesetzes anführen

<sup>2</sup>Personnes de 18 à 24 ans révolus / Personen vom 18. bis vollendeten 24. Jahr

<sup>3</sup>Amende comme peine principale / Busse als Hauptstrafe

## Actes de poursuites, depuis 1985

Betreibungshandlungen, seit 1985

Année	Commandements de payer	Saisies exécutées	Réalisations	Année	Commandements de payer	Saisies exécutées	Réalisations
Jahr	Zahlungsbe-fehle	Pfändungs-vollzüge	Verwertungen	Jahr	Zahlungsbe-fehle	Pfändungs-vollzüge	Verwertungen
1985	49 265	25 474	370	1990	51 096	28 405	78
1986	43 743	27 280	95	1991	58 016	33 743	105
1987	48 917	27 300	82	1992	61 748	38 465	133
1988	45 293	26 942	65				
1989	47 695	27 988	67				

## Faillites, procédures de concordat et réalisations forcées d'immeubles, depuis 1985

Konkurse, Nachlassverfahren und Zwangsverwertungen von Liegenschaften, seit 1985

Année	Ouverture de faillites		Concordats homologués judiciairement	Réalisations forcées d'immeubles	Année	Ouverture de faillites		Concordats homologués judiciairement	Réalisations forcées d'immeubles
Jahr	Total	Dont / Davon Inscrit au registre du commerce Im Handelsregister eingetragen	Gerichtlich bestätigte Nachlassverträge	Zwangsverwertungen von Liegenschaften	Jahr	Total	Dont / Davon Inscrit au registre du commerce Im Handelsregister eingetragen	Gerichtlich bestätigte Nachlassverträge	Zwangsverwertungen von Liegenschaften
1985	90	51	1	3	1990	184	105	—	20
1986	88	46	3	9	1991	205	121	8	...
1987	106	71	1	12	1992	243	158	—	32
1988	95	60	2	8					
1989	115	67	—	7					

## Notaires et avocats en activité, depuis 1985

Praktizierende Notare und Anwälte, seit 1985

Année	Notaires	Avocats	Année	Notaires	Avocats
Jahr	Notare	Anwälte	Jahr	Notare	Anwälte
1985	38	74	1990	40	87
1986	43	84	1991	40	90
1987	45	85	1992	39	97
1988	44	86			
1989	40	87			

**Vie politique**  
**Politik**



## Votations cantonales

### Kantonale Abstimmungen

Date et objet	Electeurs Stimme- rechtige	Votants Stimmende	Partici- pation Stimme- teiligung %	Résultat/Ergebnis Oui Ja	Non Nein	Datum und Gegenstand
<b>20 octobre 1991:</b> Décret du 16 mai 1991 relatif à l'ouverture d'un crédit d'engagement pour la reconstruction de la route cantonale N° 091 Marly-Bourguillon	144 121	63 981	44,4	26 486	36 004	<b>20. Oktober 1991</b> Dekret vom 16. Mai 1991 über einen Verpflich- tungskredit für die Erneuerung der Kanto- nalstrasse Nr. 091 Marly- Bürglen
<b>8 décembre 1991:</b> Décret du 18 septembre 1991 relatif au remplacement et à l'acquisition d'appareils et à la construction d'un bâtiment pour le service de radiologie de l'Hôpital cantonal	144 261	55 858	38,7	45 614	9 043	<b>8. Dezember 1991:</b> Dekret vom 18. Septem- ber 1991 über die Ersetz- ung und Anschaffung von Apparaten und die Erstel- lung eines Gebäudes für die Abteilung für Radiolo- gie des Kantonsspitals
<b>16 février 1992:</b> Décret du 7 novembre 1991 modifiant le Titre V de la Constitution cantonale (autonomie communale)	144 022	51 167	35,5	37 168	10 070	<b>16. Februar 1992:</b> Dekret vom 7. November 1991 zur Änderung des 5. Abschnitts der Staats- verfassung (Gemeinde- autonomie)
<b>6 décembre 1992:</b> Ouverture d'un crédit d'engagement pour la rénovation et la trans- formation du pont de Pérolles	145 855	109 430	75,0	65 260	41 322	<b>6. Dezember 1992:</b> Verpflichtungskredit für die Instandsetzung und den Umbau der Pérollesbrücke
<b>7 mars 1993:</b> Initiative législative «en faveur du maintien des hôpitaux de district»	146 053	74 281	50,9	44 880	27 703	<b>7. März 1993:</b> Gesetzesinitiative «zur Erhaltung der Bezirks- spitäler»
<b>6 juin 1993:</b> Loi du 7 octobre 1992 modifiant la loi du 23 février 1984 sur les hôpitaux	146 647	75 090	51,2	20 639	51 659	<b>6. Juni 1993:</b> Gesetz vom 7. Oktober 1992 zur Änderung des Spitalgesetzes vom 23. Februar 1984

## Votations fédérales

### Eidgenössische Abstimmungen

Date et objet	Fribourg / Freiburg				
	Electeurs Stimm- berechtigte	Votants Stimmende	Participation Stimmbetei- ligung %	Résultat / Ergebnis Oui Ja	Non Nein
<b>27 septembre 1992:</b> Arrêté fédéral du 4 octobre 1991 relatif à la construction de la ligne ferroviaire suisse à travers les Alpes (arrêté sur le transit alpin)	145 855	52 586	36,4	35 972	16 614
<b>27 septembre 1992:</b> Modification du 4 octobre 1991 de la loi fédérale sur la procédure de l'Assemblée fédérale ainsi que sur la forme, la publication et l'entrée en vigueur des actes législatifs (loi sur les rapports entre les conseils)	145 855	49 629	36,3	30 238	19 391
<b>27 septembre 1992:</b> Modification du 4 octobre 1991 de la loi fédérale sur les indemnités dues aux membres des conseils législatifs et sur les contributions aux groupes (loi sur les indemnités parlementaires)	145 855	51 135	36,3	12 998	38 137
<b>27 septembre 1992:</b> Loi fédérale du 4 octobre 1991 sur les contributions destinées à couvrir les coûts d'infrastructure des groupes et des députés (loi sur les coûts d'infrastructure)	145 855	50 696	36,3	13 910	36 786
<b>27 septembre 1992:</b> Modification du 4 octobre 1991 de la loi fédérale sur les droits de timbre	145 855	51 616	36,4	29 781	21 835

## Votations fédérales

### Eidgenössische Abstimmungen

Suisse / Schweiz

Participation Stimmbee- teigung %	Résultat/Ergebnis Oui Ja	Non Nein	Cantons ayant accepté Annehmende Stände	Datum und Gegenstand
45,9	1 305 914	747 048	...	<b>27. September 1992:</b> Bundesbeschluss vom 4. Oktober 1991 über den Bau der schweizerischen Eisenbahn - Alpentransversale (Alpentransitbeschluss)
45,4	1 097 185	794 132	...	<b>27. September 1992:</b> Änderung vom 4. Oktober 1991 des Bundesgesetzes über den Geschäftsverkehr der Bundesversammlung sowie über die Form, die Bekanntmachung und das Inkrafttreten ihrer Erlasse (Geschäftsverkehrsgesetz)
45,6	542 768	1 424 954	...	<b>27. September 1992:</b> Änderung vom 4. Oktober 1991 des Bundesgesetzes über die Bezüge der Mitglieder der eidgenössischen Räte und über die Beiträge an die Fraktionen (Entschädigungsgesetz)
45,4	590 484	1 339 597	...	<b>27. September 1992:</b> Bundesgesetz vom 4. Oktober 1991 über die Beiträge an die Infrastrukturkosten der Fraktionen und der Mitglieder der eidgenössischen Räte (Infrastrukturgesetz)
45,7	1 230 579	771 351	...	<b>27. September 1992:</b> Änderung vom 4. Oktober 1991 des Bundesgesetzes über die Stempelabgaben

## Votations fédérales

### Eidgenössische Abstimmungen

Date et objet	Fribourg / Freiburg				
	Electeurs Stimm- berechtigte	Votants Stimmende	Participation Stimmbetei- ligung %	Résultat / Ergebnis Oui Ja	Non Nein
<b>27 septembre 1992:</b> Loi fédérale du 4 octobre 1991 sur le droit foncier rural	145 855	50 948	36,4	27 864	23 084
<b>6 décembre 1992:</b> Arrêté fédéral du 9 octobre 1992 sur l'Espace économique européen (EEE)	146 744	111 118	76,4	72 101	39 017
<b>7 mars 1993:</b> Loi fédérale du 9 octobre 1992 concernant l'augmentation des droits d'entrée sur les carburants	147 077	74 492	51,1	30 162	44 330
<b>7 mars 1993:</b> Arrêté fédéral du 9 octobre 1992 supprimant l'interdiction des maisons de jeu	147 077	74 290	51,0	55 946	18 344
<b>7 mars 1993:</b> Initiative populaire «Pour l'abolition des expériences sur animaux»	147 077	73 981	51,1	13 243	60 738
<b>6 juin 1993:</b> Initiative populaire du 14 décembre 1990 «40 places d'armes, ça suffit! - L'armée doit aussi se soumettre à la législation sur la protection de l'environnement»	147 769	76 127	51,9	38 224	37 903
<b>6 juin 1993:</b> Initiative populaire du 1 <sup>er</sup> juin 1992 «Pour une Suisse sans nouveaux avions de combat»	147 769	75 885	51,9	36 235	39 650



## Votations fédérales

### Eidgenössische Abstimmungen

Suisse / Schweiz

Participation Stimmbee- ligung %	Résultat/Ergebnis Oui Ja	Non Nein	Cantons ayant accepté Annehmende Stände	Datum und Gegenstand
45,7	1 058 317	917 091	...	<b>27. September 1992:</b> Bundesgesetz vom 4. Oktober 1991 über das bäuerliche Bodenrecht
78,7	1 762 872	1 786 708	6 <sup>2</sup> / <sub>2</sub>	<b>6. Dezember 1992:</b> Bundesbeschluss vom 9. Oktober 1992 über den Europäischen Wirtschaftsraum (EWR)
51,3	1 259 373	1 051 067	...	<b>7. März 1993:</b> Bundesgesetz vom 9. Oktober 1992 über die Erhöhung des Treibstoffzolls
51,2	1 665 247	633 203	20 <sup>0</sup> / <sub>2</sub>	<b>7. März 1993:</b> Bundesbeschluss vom 9. Oktober 1992 über die Aufhebung des Spielbankenverbots
51,2	634 758	1 651 333	20 <sup>0</sup> / <sub>2</sub>	<b>7. März 1993:</b> Volksinitiative «zur Abschaffung der Tierversuche»
55,6	1 124 893	1 390 812	6 <sup>2</sup> / <sub>2</sub>	<b>6. Juni 1993:</b> Volksinitiative «40 Waffenplätze sind genug - Umweltschutz auch beim Militär»
55,6	1 074 661	1 435 744	3 <sup>2</sup> / <sub>2</sub>	<b>6. Juni 1993:</b> Volksinitiative vom 1. Juni 1992 «für eine Schweiz ohne neue Kampfflugzeuge»

## Résultats des élections au Conseil national du 20 octobre 1991, par district

Ergebnisse der Nationalratswahlen vom 20. Oktober 1991, nach Bezirk

	Fribourg- Ville Freiburg- Stadt	Sarine- Campagne Saane- Land	Singine Sense	Gruyère Greizerz
Electeurs inscrits	21 382	28 040	24 870	22 668
<b>Bulletins de vote déposés</b>	<b>9 159</b>	<b>12 782</b>	<b>11 135</b>	<b>11 131</b>
Bulletins valables	8 867	12 469	10 946	10 872
Bulletins nuls	141	152	100	140
Bulletins blancs	151	161	89	119
Bulletins de vote déposés, pour 100 électeurs inscrits	42,8	45,6	44,8	49,1
<b>Bulletins de vote valables,</b>	<b>8 867</b>	<b>12 469</b>	<b>10 946</b>	<b>10 872</b>
en chiffres absolus				
Bulletins de parti non modifiés	2 842	3 686	2 785	3 482
Bulletins de parti modifiés	4 632	6 766	7 055	5 740
Listes sans dénomination de parti	1 393	2 017	1 106	1 650
en %	100,0	100,0	100,0	100,0
Bulletins de parti non modifiés	32,1	29,6	25,4	32,0
Bulletins de parti modifiés	52,2	54,2	64,5	52,8
Listes sans dénomination de parti	15,7	16,2	10,1	15,2
<b>Suffrages</b>	<b>53 202</b>	<b>74 814</b>	<b>65 676</b>	<b>65 232</b>
Suffrages nominatifs et complémentaires	52 042	73 208	64 793	63 617
Suffrages blancs	1 160	1 606	883	1 615
<b>Force des partis<sup>1</sup>,</b>	<b>52 042</b>	<b>73 208</b>	<b>64 793</b>	<b>63 617</b>
en nombre de suffrages obtenus				
PDC (parti démocrate chrétien)	18 266	25 613	22 723	22 091
PSH (parti socialiste frib. «HOMMES»)	7 764	8 837	8 818	7 477
PRD (parti radical-démocratique)	4 532	9 064	6 371	18 016
PCS (parti chrétien-social)	5 068	4 440	12 887	2 212
UDC (Union Démocratique du Centre)	2 121	5 960	2 001	4 329
PSD (parti social-démocrate frib.)	3 647	5 902	999	4 776
V (Les VertEs)	3 444	3 446	3 294	1 236
DS (parti Démocrates Suisses)	1 107	1 094	1 017	555
PSF (parti socialiste frib. «FEMMES»)	4 500	5 957	5 114	2 010
JDC (Jeunes démocrates-chrétiens)	1 593	2 895	1 569	915
en % <sup>2</sup>	13,92	19,60	17,35	17,03
PDC (parti démocrate chrétien)	4,89	6,86	6,08	5,91
PSH (parti socialiste frib. «HOMMES»)	2,08	2,37	2,36	2,00
PRD (parti radical-démocratique)	1,21	2,43	1,71	4,82
PCS (parti chrétien-social)	1,36	1,19	3,45	0,59
UDC (Union Démocratique du Centre)	0,57	1,60	0,54	1,16
PSD (parti social-démocrate frib.)	0,98	1,58	0,27	1,28
V (Les VertEs)	0,92	0,92	0,88	0,33
DS (parti Démocrates Suisses)	0,30	0,29	0,27	0,15
PSF (parti socialiste frib. «FEMMES»)	1,20	1,59	1,37	0,54
JDC (Jeunes démocrates-chrétiens)	0,43	0,78	0,42	0,24

<sup>1</sup>Force de parti = nombre de suffrages obtenus par un parti ou

nombre de suffrages obtenus par un parti par rapport au total de suffrages valables, en %

<sup>2</sup>Les éventuelles différences entre le total général et la somme des nombres sont dues aux nombres arrondis

# Résultats des élections au Conseil national du 20 octobre 1991, par district

Ergebnisse der Nationalratswahlen vom 20. Oktober 1991, nach Bezirk

Lac	Glâne	Broye	Veveysse	Canton	
See	Glâne	Broye	Vivisbach	Kanton	
15 923	11 148	12 983	7 519	144 533	Stimmberechtigte
<b>6 938</b>	<b>4 871</b>	<b>5 774</b>	<b>3 229</b>	<b>65 019</b>	<b>Eingelegte Wahlzettel</b>
6 770	4 763	5 661	3 155	63 503	gültige Wahlzettel
104	52	52	35	776	ungültige Wahlzettel
64	56	61	39	740	leere Wahlzettel
					Eingelegte Wahlzettel
43,6	43,7	44,5	42,9	45,0	pro 100 Stimmberechtigte
<b>6 770</b>	<b>4 763</b>	<b>5 661</b>	<b>3 155</b>	<b>63 503</b>	<b>Gültige Wahlzettel,</b>
					absolute Zahlen
2 480	1 278	2 180	1 098	19 831	unveränderte Parteiwahlzettel
3 604	2 806	2 876	1 694	35 173	veränderte Parteiwahlzettel
686	679	605	363	8 499	freie Listen
100,0	100,0	100,0	100,0	100,0	in %
36,6	26,8	38,5	34,8	31,2	unveränderte Parteiwahlzettel
53,2	58,9	50,8	53,7	55,4	veränderte Parteiwahlzettel
10,2	14,3	10,7	11,5	13,4	freie Listen
<b>40 620</b>	<b>28 578</b>	<b>33 966</b>	<b>18 930</b>	<b>381 018</b>	<b>Stimmzahl</b>
40 003	27 944	33 439	18 460	373 506	Kandidaten- und Zusatzstimmen
617	634	527	470	7 512	leere Stimmen
<b>40 003</b>	<b>27 944</b>	<b>33 439</b>	<b>18 460</b>	<b>373 506</b>	<b>Parteistärke<sup>1</sup>,</b>
					Stimmenzahlen
11 344	12 396	10 443	4 457	127 333	CVP (Christlichdemokratische Volkspartei)
4 515	2 403	3 406	1 520	44 740	SPM (Sozialdemokrat. Partei FR «MÄNNER»)
9 271	4 448	5 371	3 207	60 280	FDP (Freisinnig-Demokratische Partei)
1 139	716	1 849	488	28 799	CSP (Christlichsoziale Partei)
6 034	4 249	5 163	6 327	36 184	SVP (Schweizerische Volkspartei)
684	1 302	1 907	648	19 865	DSP (Demokratisch-Soziale Partei FR)
2 503	648	829	468	15 868	G (Die GrünEn)
783	231	431	170	5 388	SD (Schweizer Demokraten)
3 062	1 014	2 254	877	24 788	SPF (Sozialdemokrat. Partei FR «FRAUEN»)
668	537	1 786	298	10 261	JCD (Junge Christdemokrat. Volkspartei)
10,71	7,48	8,95	4,94	100,00	in % <sup>2</sup>
3,04	3,32	2,80	1,19	34,09	CVP (Christlichdemokratische Volkspartei)
1,21	0,64	0,91	0,41	11,98	SPM (Sozialdemokrat. Partei FR «MÄNNER»)
2,48	1,19	1,44	0,86	16,14	FDP (Freisinnig-Demokratische Partei)
0,30	0,19	0,50	0,13	7,71	CSP (Christlichsoziale Partei)
1,62	1,14	1,38	1,69	9,69	SVP (Schweizerische Volkspartei)
0,18	0,35	0,51	0,17	5,32	DSP (Demokratisch-Soziale Partei FR)
0,67	0,17	0,22	0,13	4,25	G (Die GrünEn)
0,21	0,06	0,12	0,05	1,44	SD (Schweizer Demokraten)
0,82	0,27	0,60	0,23	6,64	SPF (Sozialdemokrat. Partei FR «FRAUEN»)
0,18	0,14	0,48	0,08	2,75	JCD (Junge Christdemokrat. Volkspartei)

<sup>1</sup>Parteistärke = Stimmenerhalt einer Partei oder Prozentzahl des Stimmenerhalts einer Partei im Verhältnis zum Total der gültigen Stimmen

<sup>2</sup>Allfällige Unterschiede zwischen Gesamtsumme und addierten Einzelwerten sind auf Rundungsdifferenzen zurückzuführen

# Résultats des élections au Conseil national du 20 octobre 1991, par district

Ergebnisse der Nationalratswahlen vom 20. Oktober 1991, nach Bezirk

	Fribourg- Ville Freiburg- Stadt	Sarine- Campagne Saane- Land	Singine Sense	Gruyère Greyerz
<b>Bulletins de vote valables</b>	<b>8 867</b>	<b>12 469</b>	<b>10 946</b>	<b>10 872</b>
<b>Bulletins de parti non modifiés,</b>	<b>2 842</b>	<b>3 686</b>	<b>2 785</b>	<b>3 482</b>
en chiffres absolus				
PDC (parti démocrate chrétien)	857	1 094	940	984
PSH (parti socialiste frib. «HOMMES»)	425	429	360	456
PRD (parti radical-démocratique)	317	492	261	1 218
PCS (parti chrétien-social)	238	202	500	95
UDC (Union Démocratique du Centre)	79	232	127	107
PSD (parti social-démocrate frib.)	280	438	47	298
V (Les VertEs)	236	238	175	87
DS (parti Démocrates Suisses)	116	102	107	63
PSF (parti socialiste frib. «FEMMES»)	233	309	225	131
JDC (Jeunes démocrates-chrétiens)	61	150	43	43
en %				
PDC (parti démocrate chrétien)	100,0	100,0	100,0	100,0
PSH (parti socialiste frib. «HOMMES»)	30,2	29,7	33,7	28,3
PRD (parti radical-démocratique)	15,0	11,6	12,9	13,1
PCS (parti chrétien-social)	11,1	13,3	9,4	35,0
UDC (Union Démocratique du Centre)	8,4	5,5	18,0	2,7
PSD (parti social-démocrate frib.)	2,8	6,3	4,6	3,1
V (Les VertEs)	9,8	11,9	1,7	8,5
DS (parti Démocrates Suisses)	8,3	6,4	6,3	2,5
PSF (parti socialiste frib. «FEMMES»)	4,1	2,8	3,8	1,8
JDC (Jeunes démocrates-chrétiens)	8,2	8,4	8,1	3,8
	2,1	4,1	1,5	1,2
<b>Bulletins de parti modifiés,</b>	<b>4 632</b>	<b>6 766</b>	<b>7 055</b>	<b>5 740</b>
en chiffres absolus				
PDC (parti démocrate chrétien)	1 918	2 792	2 670	2 449
PSH (parti socialiste frib. «HOMMES»)	743	888	1 058	557
PRD (parti radical-démocratique)	396	836	727	1 723
PCS (parti chrétien-social)	345	278	1 474	124
UDC (Union Démocratique du Centre)	111	407	156	207
PSD (parti social-démocrate frib.)	296	518	61	387
V (Les VertEs)	240	254	248	86
DS (parti Démocrates Suisses)	60	71	65	24
PSF (parti socialiste frib. «FEMMES»)	433	558	492	132
JDC (Jeunes démocrates-chrétiens)	90	164	104	51
en %				
PDC (parti démocrate chrétien)	100,0	100,0	100,0	100,0
PSH (parti socialiste frib. «HOMMES»)	41,4	41,3	37,8	42,7
PRD (parti radical-démocratique)	16,0	13,1	15,0	9,7
PCS (parti chrétien-social)	8,6	12,4	10,3	30,0
UDC (Union Démocratique du Centre)	7,5	4,1	20,9	2,2
PSD (parti social-démocrate frib.)	2,4	6,0	2,2	3,6
V (Les VertEs)	6,4	7,7	0,9	6,7
DS (parti Démocrates Suisses)	5,2	3,8	3,5	1,5
PSF (parti socialiste frib. «FEMMES»)	1,3	1,0	0,9	0,4
JDC (Jeunes démocrates-chrétiens)	9,3	8,2	7,0	2,3
	1,9	2,4	1,5	0,9
<b>Listes sans dénomination de parti</b>	<b>1 393</b>	<b>2 017</b>	<b>1 106</b>	<b>1 650</b>

# Résultats des élections au Conseil national du 20 octobre 1991, par district

Ergebnisse der Nationalratswahlen vom 20. Oktober 1991, nach Bezirk

Lac	Glâne	Broye	Veveyse	Canton	
See	Glâne	Broye	Visisbach	Kanton	
<b>6 770</b>	<b>4 763</b>	<b>5 661</b>	<b>3 155</b>	<b>63 503</b>	<b>Gültige Wahlzettel</b>
<b>2 480</b>	<b>1 278</b>	<b>2 180</b>	<b>1 098</b>	<b>19 831</b>	<b>Unveränderte Parteiwahlzettel,</b>
					absolute Zahlen
340	439	580	239	5 473	CVP (Christlichdemokratische Volkspartei)
300	161	252	110	2 493	SPM (Sozialdemokrat. Partei FR «MÄNNER»)
721	193	458	179	3 839	FDP (Freisinnig-Demokratische Partei)
49	41	81	31	1 237	CSP (Christlichsoziale Partei)
497	154	290	334	1 820	SVP (Schweizerische Volkspartei)
49	114	163	54	1 443	DSP (Demokratisch-Soziale Partei FR)
206	54	63	43	1 102	G (Die GrünEn)
82	25	50	22	567	SD (Schweizer Demokraten)
198	66	154	67	1 383	SPF (Sozialdemokrat. Partei FR «FRAUEN»)
38	31	89	19	474	JCD (Junge Christdemokrat. Volkspartei)
100,0	100,0	100,0	100,0	100,0	in %
13,7	34,3	26,6	21,8	27,6	CVP (Christlichdemokratische Volkspartei)
12,1	12,6	11,5	10,0	12,6	SPM (Sozialdemokrat. Partei FR «MÄNNER»)
29,1	15,1	21,0	16,3	19,3	FDP (Freisinnig-Demokratische Partei)
2,0	3,2	3,7	2,8	6,2	CSP (Christlichsoziale Partei)
20,0	12,1	13,3	30,4	9,2	SVP (Schweizerische Volkspartei)
2,0	8,9	7,5	4,9	7,3	DSP (Demokratisch-Soziale Partei FR)
8,3	4,2	2,9	3,9	5,5	G (Die GrünEn)
3,3	2,0	2,3	2,0	2,9	SD (Schweizer Demokraten)
8,0	5,2	7,1	6,1	7,0	SPF (Sozialdemokrat. Partei FR «FRAUEN»)
1,5	2,4	4,1	1,8	2,4	JCD (Junge Christdemokrat. Volkspartei)
<b>3 604</b>	<b>2 806</b>	<b>2 876</b>	<b>1 694</b>	<b>35 173</b>	<b>Veränderte Parteiwahlzettel,</b>
					absolute Zahlen
1 252	1 554	1 154	467	14 256	CVP (Christlichdemokratische Volkspartei)
414	198	314	137	4 309	SPM (Sozialdemokrat. Partei FR «MÄNNER»)
875	374	450	269	5 650	FDP (Freisinnig-Demokratische Partei)
49	37	107	32	2 446	CSP (Christlichsoziale Partei)
441	383	420	641	2 766	SVP (Schweizerische Volkspartei)
56	100	112	47	1 577	DSP (Demokratisch-Soziale Partei FR)
168	38	53	20	1 107	G (Die GrünEn)
49	9	25	7	310	SD (Schweizer Demokraten)
269	77	146	58	2 165	SPF (Sozialdemokrat. Partei FR «FRAUEN»)
31	36	95	16	587	JCD (Junge Christdemokrat. Volkspartei)
100,0	100,0	100,0	100,0	100,0	in %
34,7	55,4	40,1	27,6	40,5	CVP (Christlichdemokratische Volkspartei)
11,5	7,1	10,9	8,1	12,2	SPM (Sozialdemokrat. Partei FR «MÄNNER»)
24,3	13,3	15,7	15,9	16,1	FDP (Freisinnig-Demokratische Partei)
1,3	1,3	3,7	1,9	7,0	CSP (Christlichsoziale Partei)
12,2	13,6	14,6	37,8	7,9	SVP (Schweizerische Volkspartei)
1,5	3,6	3,9	2,8	4,5	DSP (Demokratisch-Soziale Partei FR)
4,7	1,4	1,8	1,2	3,1	G (Die GrünEn)
1,4	0,3	0,9	0,4	0,9	SD (Schweizer Demokraten)
7,5	2,7	5,1	3,4	6,1	SPF (Sozialdemokrat. Partei FR «FRAUEN»)
0,9	1,3	3,3	0,9	1,7	JCD (Junge Christdemokrat. Volkspartei)
<b>686</b>	<b>679</b>	<b>605</b>	<b>363</b>	<b>8 499</b>	<b>Freie Listen</b>

# Députations législatives au Grand Conseil, par parti, depuis 1916

Volkvertretungen im Grossen Rat, nach Parteien, seit 1916

Année Jahr	PDC CVP	PRD FDP	UDC-PAI SVP-BGU	PS SP	PSD DSP	PCS CSP	V G	Divers Übrige	Total
Nombre de sièges / Anzahl Sitze									
1916	93	22	–	–	–	–	–	–	115
1921	90	25	3	–	–	–	–	–	118
1926	87	28	3	–	–	–	–	–	118
1931	90	26	2	–	–	–	–	–	118
1936	87	28	3	–	–	–	–	–	118
1941	84	28	3	–	–	–	–	3 <sup>2</sup>	118
1946	79	13	3	13	–	–	–	19 <sup>3</sup>	127
1951	80	36	9	6	–	–	–	–	131
1956	77	30	15	9	–	–	–	–	131
1961	74	34	12	10	–	–	–	–	130
1962 <sup>1</sup>	73	33	12	12	–	–	–	–	130
1966	56	34	8	21	–	8	–	3 <sup>4</sup>	130
1971	57	30	9	29	–	5	–	–	130
1976	57	31	9	29	–	4	–	–	130
1981	47	29	9	33	–	12	–	–	130
1986	50	27	10	32	–	11	–	–	130
1991	46	24	10	29	7	9	4	1 <sup>5</sup>	130

Remarques:

**PDC** Parti démocrate chrétien  
Ce parti porte le nom de Parti conservateur-populaire jusqu'en 1957, puis celui de Parti conservateur chrétien-social de 1957 à 1971. Depuis 1980, sans les députés du Parti chrétien-social de la Singine.

**PRD** Parti radical-démocratique  
Dans certains districts, on l'appelle aussi Parti libéral-radical, Parti radical-libéral. En Singine, le Parti libéral-démocratique (PLD) lui est apparenté. Ce parti porte le nom de Parti radical-libéral jusqu'en 1946. De 1946 à 1949, il y a scission, d'où deux fractions: le Parti radical-indépendant et le Parti libéral-radical. En 1949, fusion, le parti prend le nom de Parti radical-démocratique. Par convention, dès 1971, les députés au Grand Conseil du Parti réformé de la Singine appartiennent à la fraction radicale-démocratique.

**UDC-PAI** Union Démocratique du Centre  
Paysans, artisans et indépendants

**PS** Parti socialiste  
En 1990, scission avec le Parti social-démocrate. Le Parti socialiste comprend, en Veveysse, l'Union ouvrière.

**PSD** Parti social-démocrate

**PCS** Parti chrétien-social  
Ce parti porte ce nom depuis la fusion, en 1990, entre le Parti indépendant-chrétien social et la Parti chrétien-social de la Singine.

**V** Les VertEs

Bemerkungen:

**CVP** Christlichdemokratische Volkspartei  
Diese Partei trug den Namen konservative Volkspartei bis 1957, dann konservative christlichsoziale Partei von 1957 bis 1971. Seit 1980 ohne die Grossräte der Christlichsozialen Partei des Sensebezirks.

**FDP** Freisinnig-Demokratische Partei  
In gewissen Bezirken auch Liberal-radikale Partei, Radikal-demokratische Partei, Radikal-freisinnige Partei genannt. Dazu gehört auch die Liberal-demokratische Partei (LDP) des Sensebezirks. Die Freisinnig-demokratische Partei hiess bis 1946 Radikal-liberale Partei. Von 1946 bis 1949 teilte sie sich in die Unabhängig-radikale Partei und die Liberal-radikale Partei auf. Bei der Fusion im Jahre 1949 nahm sie den Namen Radikal-demokratische Partei an. Nach einer Vereinbarung gehören seit 1971 die Mitglieder der Reformierten Volkspartei des Sensebezirks im Grossen Rat der Freisinnig-demokratischen Fraktion an.

**SVP-BGU** Schweizerische Volkspartei  
Bauern, Gewerbe und Unabhängige

**SP** Sozialdemokratische Partei  
1990 hat sich die Demokratisch-soziale Partei von ihr abgetrennt. Die Sozialdemokratische Partei schliesst im Vivisbachbezirk den Arbeiterbund ein.

**DSP** Demokratisch-Soziale Partei

**CSP** Christlichsoziale Partei  
Die Partei trägt diesen Namen seit dem Zusammenschluss im Jahre 1980 zwischen der Unabhängig-christlichsozialen Partei und der Christlichsozialen Partei des Sensebezirks.

**G** Die GrünEn

<sup>1</sup> Modification de la répartition des sièges après recours déposé par MM. Geissbühler et consorts / Änderung der Sitzverteilung nach dem Rekurs von Geissbühler und Konsorten

<sup>2</sup> Défense de l'agriculture et du travail / Verteidigung der Landwirtschaft und Arbeit

<sup>3</sup> Parti radical-indépendant / Unabhängig-radikale Partei

<sup>4</sup> Parti populaire réformé / Reformierte Volkspartei

<sup>5</sup> Jeunesse singinoise / Sensler Jugend

## Membres du Conseil d'Etat, depuis 1886

Mitglieder des Staatsrates, seit 1886

Nom Name	Parti Partei	Elu en Gewählt	S'est retiré en Zurückgetreten
Python Georges	Conservateur / Konservativ	1886	1927
Deschenaux Eugène	Conservateur / Konservativ	1908	1919
Torche Fernand	Conservateur / Konservativ	1909	1917
Musy Jean	Conservateur / Konservativ	1911	1919
Savoy Emile	Conservateur / Konservativ	1913	1935
Chuard Joseph	Conservateur / Konservativ	1914	1919
Vonderweid Marcel	Conservateur / Konservativ	1914	1936
Perrier Ernest	Conservateur / Konservativ	1916	1932
Buchs Victor	Libéral-radical / Liberal-Radikal	1919	1936
Chatton Romain	Conservateur / Konservativ	1919	1941
Weck Bernard	Conservateur / Konservativ	1919	1946
Bovet Jules	Conservateur / Konservativ	1927	1951
Piller Joseph	Conservateur / Konservativ	1933	1946
Quartenoud Maxime	Conservateur / Konservativ	1935	1956
Corboz Richard	Libéral-radical / Liberal-Radikal	1936	1951
Baeriswyl Aloys	Conservateur / Konservativ	1936	1956
Ackermann Joseph	Conservateur / Konservativ	1941	1951
Glasson Pierre	Radical-libéral / Radikal-Liberal	1946	1959
Torche Paul	Conservateur / Konservativ	1946	1966
Dupraz Louis	Radical-démocrate / Radikal-Demokrat	1951	1952
Ayer Théodore	Conservateur / Konservativ	1951	1966
Python José	Conservateur / Konservativ	1951	1966
Ducotterd Georges	Paysans, art. et ind. / Bauern, Gew. u. Unabh.	1952	1971
Roggo Alphonse	Conservateur / Konservativ	1956	1966
Genoud Claude	Conservateur / Konservativ	1956	1971
Zehnder Emil	Radical-démocrate / Radikal-Demokrat	1960	1971
Genoud Paul	Radical-démocrate / Radikal-Demokrat	1966	1971
Aebischer Max	Démocrate-chrétien / Christlichdemokrat	1966	1976
Dreyer Pierre	Démocrate-chrétien / Christlichdemokrat	1966	1981
Waeber Arnold	Démocrate-chrétien / Christlichdemokrat	1966	1981
Clerc Denis	Socialiste / Sozialdemokrat	1971	1976
Riesen Jean	Socialiste / Sozialdemokrat	1971	1976
Cottet Joseph	Paysans, art. et ind. / Bauern, Gew. u. Unabh.	1971	1981
Brodard Rémi	Démocrate-chrétien / Christlichdemokrat	1971	1986
Masset Ferdinand	Radical-démocrate / Radikal-Demokrat	1976	1986
Bächler Hans	Radical-démocrate / Radikal-Demokrat	1976	1991
Cottier Marius	Démocrate-chrétien / Christlichdemokrat	1976	1991
Clerc Denis	Socialiste / Sozialdemokrat	1981	1991
Gremaud Edouard	Démocrate-chrétien / Christlichdemokrat	1981	1991
Crausaz Roselyne	Démocrate-chrétien / Christlichdemokrat	1986	1991
Morel Félicien	Socialiste / Sozialdemokrat	1981	
	Social-démocrate / Demokratisch-Sozial	1991	
Rimaz Raphaël	Paysans, art. et ind. / Bauern, Gew. u. Unabh.	1986	
Aeby Pierre	Socialiste / Sozialdemokrat	1991	
Lüthi Ruth	Socialiste / Sozialdemokrat	1991	
Macheret Augustin	Démocrate-chrétien / Christlichdemokrat	1991	
Pittet Michel	Démocrate-chrétien / Christlichdemokrat	1991	
Schwaller Urs	Démocrate-chrétien / Christlichdemokrat	1991	

## Députations législatives fribourgeoises au Conseil des Etats, depuis 1901

Freiburgische Mitglieder des Ständerates, seit 1901

Année Jahr	Membres Mitglieder	Parti Partei
1901	Cardinaux Louis - Python Georges	Conservateur / Konservativ
1903	Cardinaux Louis - Python Georges	Conservateur / Konservativ
1905	Cardinaux Louis - Python Georges	Conservateur / Konservativ
1907	Cardinaux Louis - Python Georges	Conservateur / Konservativ
1909	Cardinaux Louis - Python Georges	Conservateur / Konservativ
1911	Cardinaux Louis - Python Georges	Conservateur / Konservativ
1913	Cardinaux Louis - Python Georges	Conservateur / Konservativ
1915	Weck Ernest - Python Georges	Conservateur / Konservativ
1917	Python Georges - Montenach Georges	Conservateur / Konservativ
1919	Python Georges - Montenach Georges	Conservateur / Konservativ
1921	Montenach Georges - Savoy Emile	Conservateur / Konservativ
1923	Montenach Georges - Savoy Emile	Conservateur / Konservativ
1925	Montenach Georges - Savoy Emile	Conservateur / Konservativ
1927	Savoy Emile - Weck Bernard	Conservateur / Konservativ
1929	Savoy Emile - Weck Bernard	Conservateur / Konservativ
1931	Savoy Emile - Weck Bernard	Conservateur / Konservativ
1933	Savoy Emile - Weck Bernard	Conservateur / Konservativ
1935	Weck Bernard - Piller Joseph	Conservateur / Konservativ
1937	Weck Bernard - Piller Joseph	Conservateur / Konservativ
1939	Weck Bernard - Piller Joseph	Conservateur / Konservativ
1941	Weck Bernard - Piller Joseph	Conservateur / Konservativ
1943	Weck Bernard - Piller Joseph	Conservateur / Konservativ
1945	Weck Bernard - Piller Joseph	Conservateur / Konservativ
1947	Weck Bernard - Quartenoud Maxime	Conservateur / Konservativ
1949	Weck Bernard - Quartenoud Maxime	Conservateur / Konservativ
1951	Piller Joseph - Quartenoud Maxime	Conservateur / Konservativ
1953	Piller Joseph - Quartenoud Maxime	Conservateur / Konservativ
1955	Piller Joseph - Quartenoud Maxime	Conservateur / Konservativ
1957	Bourgknecht Jean - Torche Paul	Cons. chrétien-social / Christlichsozial-Konservativ
1959	Torche Paul - Roggo Alphonse	Cons. chrétien-social / Christlichsozial-Konservativ
1961	Torche Paul - Roggo Alphonse	Cons. chrétien-social / Christlichsozial-Konservativ
1963	Torche Paul - Roggo Alphonse	Cons. chrétien-social / Christlichsozial-Konservativ
1965	Torche Paul - Roggo Alphonse	Cons. chrétien-social / Christlichsozial-Konservativ
1967	Torche Paul - Roggo Alphonse	Cons. chrétien-social / Christlichsozial-Konservativ
1969	Roulin Gustave - Torche Paul	Cons. chrétien-social / Christlichsozial-Konservativ
1971	Roulin Gustave - Torche Paul	Démocrate-chrétien / Christlichdemokrat
1972	Bourgknecht J.F. - Dreyer Pierre	Démocrate-chrétien / Christlichdemokrat
1975	Bourgknecht J.F. - Dreyer Pierre	Démocrate-chrétien / Christlichdemokrat
1979	Dreyer Pierre - Piller Otto	Démocrate-chrétien / Christlichdemokrat
1983	Dreyer Pierre - Piller Otto	Socialiste / Sozialdemokrat
1987	Piller Otto - Cottier Anton	Socialiste / Sozialdemokrat
1991	Piller Otto - Cottier Anton	Démocrate-chrétien / Christlichdemokrat
		Socialiste / Sozialdemokrat
		Démocrate-chrétien / Christlichdemokrat



## Députations législatives fribourgeoises au Conseil national, par parti, depuis 1919

Freiburgische Mitglieder des Nationalrates, nach Parteien, seit 1919

Année Jahr	PDC CVP	PRD FDP	UDC-PAI SVP-BGU	PS SP	PCS CSP
1919	6	1	–	–	–
1922	5	2	–	–	–
1925	5	2	–	–	–
1928	5	2	–	–	–
1931	6	1	–	–	–
1935	5	2	–	–	–
1939	4	2	1	–	–
1943	5	1	–	1	–
1947	4	2	–	1	–
1951	4	1	1	1	–
1955	4	1	1	1	–
1959	4	1	1	1	–
1963	3	2	–	1	–
1967	3	2	–	1	–
1971	3	2	–	1	–
1975	3	1	–	2	–
1979	3	1	–	2	–
1983	3	1	1	1	–
1987	3	1	1	1	–
1991	2	1	1	1	1

### Remarques:

**PDC** Parti démocrate chrétien  
Ce parti porte le nom de Parti conservateur-populaire jusqu'en 1957, puis celui de Parti conservateur chrétien-social de 1957 à 1971. Depuis 1980, sans les députés du Parti chrétien-social de la Singine.

**PRD** Parti radical-démocratique  
Dans certains districts, on l'appelle aussi Parti libéral-radical, Parti radical-libéral. En Singine, le Parti libéral-démocratique (PLD) lui est apparenté. Ce parti porte le nom de Parti radical-libéral jusqu'en 1946. De 1946 à 1949, il y a scission, d'où deux fractions: le Parti radical-indépendant et le Parti libéral-radical. En 1949, fusion, le parti prend le nom de Parti radical-démocratique. Par convention, dès 1971, les députés au Grand Conseil du Parti réformé de la Singine appartiennent à la fraction radicale-démocratique.

**UDC-PAI** Union Démocratique du Centre  
Paysans, artisans et indépendants

**PS** Parti socialiste  
En 1990, scission avec le Parti social-démocrate. Le Parti socialiste comprend, en Veveysse, l'Union ouvrière.

**PSD** Parti social-démocrate

**PCS** Parti chrétien-social  
Ce parti porte ce nom depuis la fusion, en 1990, entre le Parti indépendant-chrétien social et le Parti chrétien-social de la Singine.

### Bemerkungen:

**CVP** Christlichdemokratische Volkspartei  
Diese Partei trug den Namen konservative Volkspartei bis 1957, dann konservative christlichsoziale Partei von 1957 bis 1971. Seit 1980 ohne die Grossräte der Christlichsozialen Partei des Sensebezirks.

**FDP** Freisinnig-Demokratische Partei  
In gewissen Bezirken auch Liberal-radikale Partei, Radikal-demokratische Partei, Radikal-freisinnige Partei genannt. Dazu gehört auch die Liberal-demokratische Partei (LDP) des Sensebezirks. Die Freisinnig-demokratische Partei hiess bis 1946 Radikal-liberale Partei. Von 1946 bis 1949 teilte sie sich in die Unabhängig-radikale Partei und die Liberal-radikale Partei auf. Bei der Fusion im Jahre 1949 nahm sie den Namen Radikal-demokratische Partei an. Nach einer Vereinbarung gehören seit 1971 die Mitglieder der Reformierten Volkspartei des Sensebezirks im Grossen Rat der Freisinnig-demokratischen Fraktion an.

**SVP-BGU** Schweizerische Volkspartei  
Bauern, Gewerbe und Unabhängige

**SP** Sozialdemokratische Partei  
1990 hat sich die Demokratisch-soziale Partei von ihr abgetrennt. Die Sozialdemokratische Partei schliesst im Vivisbachbezirk den Arbeiterbund ein.

**DSP** Demokratisch-Soziale Partei

**CSP** Christlichsoziale Partei  
Die Partei trägt diesen Namen seit dem Zusammenschluss im Jahre 1980 zwischen der Unabhängig-christlichsozialen Partei und der Christlichsozialen Partei des Sensebezirks.



**Indice des prix**

**Preisindizes**



# Indice suisse des prix à la consommation, par mois, depuis 1939

Landesindex der Konsumentenpreise, nach Monaten, seit 1939

Août / August 1939 = 100													
Année	Janv.	Févr.	Mars	Avril	Mai	Juin	Juillet	Août	Sept.	Oct.	Nov.	Déc.	Moyenne annuelle
Jahr	Jan.	Febr.	März	April	Mai	Juni	Juli	Aug.	Sept.	Okt.	Nov.	Dez.	Jahresmittel
1939	—	—	—	—	—	—	—	100,0	100,7	102,4	103,3	103,5	...
1940	105,1	105,4	105,5	107,4	108,0	109,0	109,8	110,1	111,7	114,2	116,0	116,5	110,0
1941	118,7	118,7	119,3	123,0	124,8	127,4	129,1	129,5	129,9	132,4	134,0	134,3	126,8
1942	135,8	137,0	137,5	139,3	140,2	140,5	142,6	142,3	142,4	143,9	144,8	145,5	141,0
1943	146,4	146,6	146,8	147,7	147,7	148,2	148,6	148,3	148,8	149,3	149,5	149,6	148,1
1944	149,9	150,1	150,4	150,9	151,2	151,7	152,2	151,6	151,6	151,7	151,7	151,7	151,2
1945	152,0	152,1	152,2	152,6	152,8	153,3	153,4	153,1	152,8	151,8	150,7	150,7	152,3
1946	150,7	150,1	149,3	149,5	150,4	151,1	150,9	151,0	151,1	154,2	154,4	154,5	151,4
1947	154,7	154,7	154,7	155,4	157,6	158,5	158,5	158,5	158,7	162,3	162,5	162,8	158,2
1948	163,0	162,9	162,5	162,5	162,6	163,0	162,5	162,3	162,6	162,7	164,9	163,7	162,9
1949	163,1	162,5	161,8	161,2	161,4	161,8	161,3	161,4	161,8	161,3	161,0	160,6	161,6
1950	158,9	158,3	158,0	157,5	158,2	158,4	158,4	159,4	160,0	160,8	160,9	160,8	159,1
1951	162,3	162,8	162,7	164,5	166,1	166,4	167,3	168,3	168,8	169,9	170,8	171,0	166,7
1952	170,5	170,8	170,8	170,1	170,8	171,3	170,9	171,3	171,6	171,1	171,2	171,0	171,0
1953	169,9	169,5	169,3	168,8	169,5	169,7	169,5	169,7	170,2	170,4	170,4	170,1	169,8
1954	169,8	169,5	169,4	169,6	170,1	170,5	171,0	171,7	172,0	172,5	173,0	172,9	171,0
1955	172,4	171,8	171,6	171,7	172,3	172,3	172,4	172,8	173,1	173,4	173,6	173,6	172,6
1956	172,6	173,0	173,5	173,2	175,0	175,4	175,6	176,2	176,5	176,7	177,2	177,4	175,2
1957	177,1	176,8	176,3	176,9	178,0	178,1	178,5	179,5	179,9	180,5	181,0	181,0	178,6
1958	180,5	180,5	180,5	180,7	182,2	182,4	182,4	182,6	182,9	182,8	182,9	182,6	181,9
1959	181,5	180,9	180,6	179,9	180,1	179,9	179,9	180,5	181,1	181,4	181,6	181,5	180,7
1960	181,0	181,9	181,9	182,2	183,0	183,2	183,7	184,1	184,6	184,9	184,9	184,7	183,3
1961	184,2	184,3	184,3	184,3	185,7	186,0	186,4	187,3	187,6	188,4	191,0	191,2	186,7
1962	191,4	191,9	192,2	193,1	194,6	195,1	195,7	196,5	196,4	196,1	197,0	197,4	194,8
1963	198,0	199,2	199,2	199,5	200,7	201,2	201,6	202,2	202,8	203,6	204,8	205,0	201,5
1964	205,2	205,5	205,6	206,9	208,0	207,7	207,8	208,3	208,7	209,3	209,5	209,8	207,7
1965	210,0	210,7	210,8	211,5	213,8	214,6	215,2	216,4	217,0	217,7	219,6	220,1	214,8
1966	221,3	221,9	222,2	222,5	225,3	225,0	225,0	225,7	225,9	226,4	229,1	230,2	225,0
1967	230,9	230,4	230,4	230,6	233,1	234,7	235,6	236,5	235,6	235,4	237,6	238,3	234,1
1968	238,8	239,2	238,3	238,1	238,8	239,0	238,8	239,5	239,7	240,6	242,8	243,5	239,8
1969	244,2	244,6	244,2	243,7	244,9	246,0	246,0	245,6	245,8	246,2	248,3	249,2	245,7
1970	249,8	249,8	250,3	250,1	252,6	253,7	254,4	255,3	256,8	258,2	261,6	262,7	254,6
1971	264,3	265,4	267,0	267,2	270,2	270,4	271,5	272,0	274,0	275,1	278,8	280,1	271,3
1972	281,9	283,3	284,0	284,2	287,1	288,7	288,9	290,1	292,5	295,3	297,7	299,3	289,4
1973	302,7	304,7	307,2	307,9	310,2	312,4	312,9	314,0	316,7	323,3	330,0	335,0	314,7
1974	337,7	335,2	336,8	334,8	340,7	342,5	343,6	347,0	352,6	354,9	359,9	360,3	345,4
1975	362,3	363,5	364,8	365,7	368,4	369,8	369,1	370,3	371,6	372,1	373,2	372,7	368,7
1976	374,8	374,5	373,9	373,9	373,2	373,9	374,5	375,9	375,0	375,9	376,6	377,5	375,0
1977	378,2	378,4	377,7	378,2	377,9	380,4	380,6	380,6	380,9	381,7	381,4	381,9	379,8
1978	382,0	382,5	382,9	383,6	384,1	384,7	384,9	385,0	384,1	383,3	383,8	384,6	383,8
1979	386,1	390,3	392,4	393,4	394,8	400,4	401,3	400,6	402,5	402,3	403,8	404,6	397,7
1980	405,8	406,4	407,6	409,5	411,9	413,4	414,7	417,5	417,7	416,9	420,9	422,4	413,7

## Indice suisse des prix à la consommation, par mois, depuis 1939 (suite)

Landesindex der Konsumentenpreise, nach Monaten, seit 1939 (Fortsetzung)

Août / August 1939 = 100

Année	Janv.	Févr.	Mars	Avril	Mai	Juin	Juillet	Août	Sept.	Oct.	Nov.	Déc.	Moyenne annuelle
Jahr	Jan.	Febr.	März	April	Mai	Juni	Juli	Aug.	Sept.	Okt.	Nov.	Dez.	Jahresmittel
1981	426,5	430,6	433,5	432,6	436,6	439,4	442,0	448,6	448,9	447,4	450,4	450,3	440,6
1982	452,5	453,3	454,1	456,6	462,5	466,6	468,4	472,0	473,8	475,0	476,3	474,9	465,5
1983	474,2	474,9	475,8	477,2	477,7	479,6	478,7	480,0	480,6	481,7	484,8	485,1	479,2
1984	486,8	488,5	491,7	492,4	491,4	493,0	492,1	493,9	493,6	496,7	499,3	499,1	493,2
1985	504,0	508,1	510,9	510,3	510,0	509,7	508,6	508,5	510,1	511,4	515,0	515,3	510,2
1986	515,1	514,9	515,6	515,3	513,7	513,6	511,2	512,2	513,1	513,2	514,5	515,5	514,0
1987	518,5	520,0	520,7	521,4	518,5	520,2	520,3	522,3	521,1	523,3	525,3	525,2	521,4
1988	526,6	529,1	530,4	531,4	530,1	530,9	529,7	531,6	531,7	532,5	534,5	535,5	531,2
1989	538,4	541,1	542,6	545,4	545,8	546,7	545,5	547,3	549,7	551,9	558,2	562,4	547,9
1990	565,7	567,5	569,5	570,6	573,4	574,2	574,5	580,6	583,4	586,9	592,1	592,0	577,5
1991	596,8	602,8	602,9	604,3	609,4	611,9	612,1	615,3	616,5	617,0	624,4	623,0	611,4
1992	625,9	630,4	632,2	633,2	634,9	637,4	635,5	637,1	637,9	638,8	645,0	644,3	636,0
1993	647,6	651,7	655,2	657,2	657,6	657,4	656,8	660,1	658,5				

## Indice suisse des prix à la consommation, par mois, depuis 1966

Landesindex der Konsumentenpreise, nach Monaten, seit 1966

Septembre / September 1966 = 100

Année	Janv.	Févr.	Mars	Avril	Mai	Juin	Juillet	Août	Sept.	Oct.	Nov.	Déc.	Moyenne annuelle
Jahr	Jan.	Febr.	März	April	Mai	Juni	Juli	Aug.	Sept.	Okt.	Nov.	Dez.	Jahresmittel
1966	—	—	—	—	—	—	—	—	100,0	100,2	101,4	101,9	...
1967	102,2	102,0	102,0	102,1	103,2	103,9	104,3	104,7	104,3	104,2	105,2	105,5	103,6
1968	105,7	105,9	105,5	105,4	105,7	105,8	105,7	106,0	106,1	106,5	107,5	107,8	106,1
1969	108,1	108,3	108,1	107,9	108,4	108,9	108,9	108,7	108,8	109,0	109,9	110,3	108,8
1970	110,6	110,6	110,8	110,7	111,8	112,3	112,6	113,0	113,7	114,3	115,8	116,3	112,7
1971	117,0	117,5	118,2	118,3	119,6	119,7	120,2	120,4	121,3	121,8	123,4	124,0	120,1
1972	124,8	125,4	125,7	125,8	127,1	127,8	127,9	128,4	129,5	130,7	131,8	132,5	128,1
1973	134,0	134,9	136,0	136,3	137,3	138,3	138,5	139,0	140,2	143,1	146,1	148,3	139,3
1974	149,5	148,4	149,1	148,2	150,8	151,6	152,1	153,6	156,1	157,1	159,3	159,5	152,9
1975	160,4	160,9	161,5	161,9	163,1	163,7	163,4	163,9	164,5	164,7	165,2	165,0	163,2
1976	165,9	165,8	165,5	165,5	165,2	165,5	165,8	166,4	166,0	166,4	166,7	167,1	166,0
1977	167,4	167,5	167,2	167,4	167,3	168,4	168,5	168,5	168,6	169,0	168,8	169,0	168,1
1978	169,1	169,3	169,5	169,8	170,0	170,3	170,4	170,4	170,0	169,7	169,9	170,3	169,9
1979	170,9	172,8	173,7	174,1	174,8	177,2	177,6	177,3	178,2	178,1	178,7	179,1	176,0
1980	179,6	179,9	180,4	181,3	182,3	183,0	183,6	184,8	184,9	184,5	186,3	187,0	183,1
1981	188,8	190,6	191,9	191,5	193,2	194,5	195,6	198,6	198,7	198,0	199,4	199,3	195,0
1982	200,3	200,6	201,0	202,1	204,7	206,5	207,3	208,9	209,7	210,2	210,8	210,2	206,0
1983	209,9	210,2	210,6	211,2	211,4	212,3	211,9	212,4	212,7	213,2	214,6	214,7	212,1
1984	215,5	216,2	217,6	218,0	217,5	218,2	217,8	218,6	218,5	219,8	221,0	220,9	218,3
1985	223,1	224,9	226,2	225,9	225,7	225,6	225,1	225,1	225,8	226,3	227,9	228,1	225,8
1986	228,0	227,9	228,2	228,1	227,4	227,3	226,3	226,7	227,1	227,2	227,7	228,2	227,5
1987	229,5	230,2	230,5	230,8	229,5	230,2	230,3	231,2	230,6	231,6	232,5	232,5	230,8
1988	233,1	234,2	234,8	235,2	234,6	235,0	234,5	235,3	235,3	235,7	236,6	237,0	235,1
1989	238,3	239,5	240,1	241,4	241,6	242,0	241,5	242,3	243,3	244,3	247,1	248,9	242,5
1990	250,4	251,2	252,1	252,6	253,8	254,2	254,3	257,0	258,2	259,8	262,1	262,0	255,6
1991	264,2	266,8	266,8	267,5	269,7	270,8	270,9	272,3	272,9	273,1	276,4	275,7	270,6
1992	277,0	279,0	279,8	280,3	281,0	282,1	281,3	282,0	282,3	282,8	285,5	285,2	281,5
1993	286,6	288,5	290,0	290,9	291,1	291,0	290,7	292,2	292,1				

## Indice suisse des prix à la consommation, par mois, depuis 1977

Landesindex der Konsumentenpreise, nach Monaten, seit 1977

Septembre / September 1977 = 100													
Année	Janv.	Févr.	Mars	Avril	Mai	Juin	Juillet	Août	Sept.	Oct.	Nov.	Déc.	Moyenne annuelle
Jahr	Jan.	Febr.	März	April	Mai	Juni	Juli	Aug.	Sept.	Okt.	Nov.	Dez.	Jahresmittel
1977	—	—	—	—	—	—	—	—	100,0	100,2	100,1	100,3	...
1978	100,3	100,4	100,5	100,7	100,8	101,0	101,0	101,1	100,8	100,6	100,8	101,0	100,8
1979	101,4	102,5	103,0	103,3	103,7	105,1	105,4	105,2	105,7	105,6	106,0	106,2	104,4
1980	106,5	106,7	107,0	107,5	108,2	108,5	108,9	109,6	109,7	109,5	110,5	110,9	108,6
1981	112,0	113,1	113,8	113,6	114,6	115,4	116,0	117,8	117,9	117,5	118,2	118,2	115,7
1982	118,8	119,0	119,2	119,9	121,4	122,5	123,0	123,9	124,4	124,7	125,1	124,7	122,2
1983	124,5	124,7	124,9	125,3	125,4	125,9	125,7	126,0	126,2	126,5	127,3	127,3	125,8
1984	127,8	128,3	129,1	129,3	129,0	129,4	129,2	129,7	129,6	130,4	131,1	131,0	129,5
1985	132,3	133,4	134,1	134,0	133,9	133,8	133,5	133,5	133,9	134,3	135,2	135,3	133,9
1986	135,2	135,2	135,4	135,3	134,9	134,9	134,2	134,5	134,7	134,7	135,1	135,3	134,9
1987	136,1	136,5	136,7	136,9	136,1	136,6	136,6	137,1	136,8	137,4	137,9	137,9	136,9
1988	138,2	138,9	139,2	139,5	139,2	139,4	139,1	139,6	139,6	139,8	140,3	140,6	139,5
1989	141,4	142,1	142,4	143,2	143,3	143,5	143,2	143,7	144,3	144,9	146,6	147,6	143,9
1990	148,5	149,0	149,5	149,8	150,5	150,8	150,8	152,4	153,2	154,1	155,4	155,4	151,6
1991	156,7	158,3	158,3	158,7	160,0	160,7	160,7	161,5	161,9	162,0	163,9	163,6	160,5
1992	164,3	165,5	166,0	166,2	166,7	167,3	166,8	167,3	167,5	167,7	169,3	169,2	167,0
1993	170,0	171,1	172,0	172,5	172,6	172,6	172,5	173,3	173,2				

## Indice suisse des prix à la consommation, par mois, depuis 1982

Landesindex der Konsumentenpreise, nach Monaten, seit 1982

Décembre / Dezember 1982 = 100													
Année	Janv.	Févr.	Mars	Avril	Mai	Juin	Juillet	Août	Sept.	Oct.	Nov.	Déc.	Moyenne annuelle
Jahr	Jan.	Febr.	März	April	Mai	Juni	Juli	Aug.	Sept.	Okt.	Nov.	Dez.	Jahresmittel
1982	—	—	—	—	—	—	—	—	—	—	—	100,0	...
1983	99,9	100,0	100,2	100,5	100,6	101,1	100,8	101,1	101,2	101,4	102,1	102,1	100,9
1984	102,5	102,9	103,5	103,7	103,5	103,8	103,6	104,0	103,9	104,6	105,1	105,1	103,9
1985	106,1	107,0	107,6	107,5	107,4	107,3	107,1	107,1	107,4	107,7	108,4	108,5	107,4
1986	108,5	108,4	108,6	108,5	108,2	108,2	107,6	107,9	108,0	108,1	108,3	108,5	108,2
1987	109,2	109,5	109,7	109,8	109,2	109,5	109,6	110,0	109,7	110,2	110,6	110,6	109,8
1988	110,9	111,4	111,7	111,9	111,6	111,8	111,5	111,9	112,0	112,1	112,5	112,8	111,8
1989	113,4	113,9	114,2	114,8	114,9	115,1	114,9	115,3	115,8	116,2	117,6	118,4	115,4
1990	119,1	119,5	119,9	120,2	120,7	120,9	121,0	122,3	122,8	123,6	124,7	124,7	121,6
1991	125,7	126,9	126,9	127,2	128,3	128,8	128,9	129,6	129,8	129,9	131,5	131,2	128,7
1992	131,8	132,7	133,1	133,3	133,7	134,2	133,8	134,2	134,3	134,5	135,8	135,7	133,9
1993	136,4	137,2	138,0	138,4	138,5	138,4	138,3	139,0	138,9				

# Indice suisse des prix à la consommation, par mois et groupe de dépenses, depuis 1991

Landesindex der Konsumentenpreise, nach Monaten und Bedarfsgruppen, seit 1991

Décembre / Dezember 1982 = 100

Année et mois	Indice général	Alimentation	Boissons et tabacs	Habillement	Loyer	Chauffage et éclairage	Aménagement et entretien du logement	Transports et communications	Santé et soins personnels	Instruction et loisirs
Jahr und Monat	Total-index	Nahrungsmittel	Getränke und Tabakwaren	Bekleidung	Miete	Heizung und Beleuchtung	Haushalts-einrichtung, Unterhalt	Verkehr und Transport	Körper- und Gesundheitspflege	Bildung und Erholung
<b>1991</b>										
Janv. / Jan.	125,7	125,8	120,9	126,0	140,0	87,4	120,5	118,0	128,4	129,9
Févr. / Febr.	126,9	127,3	123,7	126,0	140,0	89,6	120,5	119,1	128,4	133,3
Mars / März	126,9	128,4	123,7	127,5	140,0	78,4	123,6	119,0	129,2	133,3
Avril / April	127,2	128,9	123,7	127,5	140,0	77,1	123,6	119,8	131,2	133,3
Mai / Mai	128,3	128,3	125,0	127,5	147,1	79,4	123,6	121,1	131,2	130,5
Juin / Juni	128,8	130,1	125,0	128,3	147,1	78,8	125,0	121,1	131,6	130,5
Juil. / Juli	128,9	128,9	125,0	128,3	147,1	78,9	125,0	121,4	134,8	130,5
Août / Aug.	129,6	128,7	125,8	128,3	147,1	78,8	125,0	121,2	134,8	134,9
Sept. / Sept.	129,8	128,3	125,8	129,7	147,1	81,2	125,8	121,5	135,1	134,9
Oct. / Okt.	129,9	128,3	125,8	129,7	147,1	83,0	125,8	121,5	135,4	134,9
Nov. / Nov.	131,5	129,7	126,4	129,7	151,9	84,8	125,8	121,5	135,4	136,8
Déc. / Dez.	131,2	128,8	126,4	130,6	151,9	81,0	126,1	121,2	135,7	136,8

## 1992

Janv. / Jan.	131,8	129,4	126,4	130,6	151,9	78,4	126,1	124,7	137,3	136,8
Févr. / Febr.	132,7	129,9	127,6	130,6	151,9	80,2	126,1	125,4	137,3	140,5
Mars / März	133,1	130,7	127,6	132,0	151,9	78,3	128,7	125,4	138,3	140,5
Avril / April	133,3	130,7	127,6	132,0	151,9	79,2	128,7	125,7	139,8	140,5
Mai / Mai	133,7	129,8	129,0	132,0	156,4	80,4	128,7	126,9	139,8	136,8
Juin / Juni	134,2	131,4	129,0	133,0	156,4	80,4	129,8	127,1	140,1	136,8
Juil. / Juli	133,8	129,7	129,0	133,0	156,4	79,4	129,8	127,1	140,2	136,8
Août / Aug.	134,2	128,4	129,4	133,0	156,4	78,7	129,8	126,8	140,2	141,1
Sept. / Sept.	134,3	128,8	129,4	134,2	156,4	78,2	130,3	126,6	140,5	141,1
Oct. / Okt.	134,5	129,0	129,4	134,2	156,4	80,3	130,3	126,9	140,6	141,1
Nov. / Nov.	135,8	129,3	129,7	134,2	160,7	80,4	130,3	127,0	142,2	142,9
Déc. / Dez.	135,7	128,5	129,7	135,0	160,7	79,3	130,6	126,8	142,4	142,9

## 1993

Janv. / Jan.	136,4	129,6	129,7	135,0	160,7	80,8	130,6	129,0	143,4	142,9
Févr. / Febr.	137,2	129,9	129,7	135,0	160,7	80,7	130,6	129,4	143,4	147,7
Mars / März	138,0	131,1	129,7	136,0	160,7	82,1	132,0	131,0	143,8	147,7
Avril / April	138,4	131,2	129,7	136,0	160,7	81,2	132,0	133,7	144,5	147,7
Mai / Mai	138,5	130,4	130,7	136,0	164,9	80,8	132,0	134,0	144,5	144,2



## Augmentation de l'indice suisse des prix à la consommation, de juin à juin

Zunahme des Landesindex der Konsumentenpreise, von Juni bis Juni

de/à von/bis	1981	1982	1983	1984	1985	1986	1987	1988	1989	1990	1991	1992	1993
	%												
1980	6,3	12,8	16,0	19,2	23,3	24,2	25,8	28,4	32,2	38,9	48,1	54,2	59,1
1981	–	6,2	9,2	12,2	16,0	16,9	18,4	20,8	24,4	30,7	39,3	45,0	49,6
1982	–	–	2,8	5,7	9,2	10,1	11,5	13,8	17,2	23,1	31,2	36,6	40,9
1983	–	–	–	2,8	6,3	7,1	8,4	10,7	14,0	19,7	27,6	32,9	37,1
1984	–	–	–	–	3,4	4,2	5,5	7,7	10,9	16,5	24,2	29,3	33,4
1985	–	–	–	–	–	0,8	2,0	4,2	7,3	12,7	20,1	25,0	29,0
1986	–	–	–	–	–	–	1,3	3,4	6,5	11,8	19,1	24,0	27,9
1987	–	–	–	–	–	–	–	2,1	5,1	10,4	17,6	22,5	26,4
1988	–	–	–	–	–	–	–	–	3,0	8,2	15,3	20,0	23,8
1989	–	–	–	–	–	–	–	–	–	5,0	12,0	16,6	20,3
1990	–	–	–	–	–	–	–	–	–	–	6,6	10,9	14,5
1991	–	–	–	–	–	–	–	–	–	–	–	4,2	7,4
1992	–	–	–	–	–	–	–	–	–	–	–	–	3,2

## Coefficients de pondération de l'indice suisse des prix à la consommation, par groupe de dépenses, 1939, 1966, 1977 et 1982

Gewichtungskoeffizienten des Landesindex der Konsumentenpreise, nach Bedarfsgruppe, 1939, 1966, 1977 und 1982

Groupes de dépenses	Coefficients de pondération Gewichtungskoeffizienten				Bedarfsgruppen
	en / in %				
	1939	1966	1977	1982	
Alimentation	40	31	20	21	Nahrungsmittel
Boissons et tabacs	3	5	5	5	Getränke und Tabakwaren
Habillement	15	13	8	7	Bekleidung
Loyer et logement	20	17	19	18	Miete
Chauffage et éclairage	7	6	4	5	Heizung und Beleuchtung
Aménagement et entretien du logement	5	7	7	6	Haushaltseinrichtung und Unterhalt
Transports et communications	5	9	15	14	Verkehr und Transport
Santé et soins personnels	2	7	7	8	Körper- und Gesund- heitspflege
Instruction et loisirs	3	5	15	16	Bildung und Erholung
Total	100	100	100	100	Total

# Indice suisse des prix à la consommation, par groupe de dépenses, depuis janvier 1993

Landesindex der Konsumentenpreise, nach Bedarfsgruppen, seit Januar 1993

Mai 1993 = 100

Année et mois	Indice général	Alimentation, boissons et tabac	Habillement et chaussures	Loyer du logement	Energie	Aménagement du logement	Santé	Transports et communications	Loisirs, enseignement et culture	Autres biens et services
Jahr und Monat	Total-index	Nahrungsmittel, Getränke und Tabak	Bekleidung und Schuhe	Wohnungsmiete	Energie	Wohnungseinrichtung	Gesundheitspflege	Verkehr und Kommunikation	Unterhaltung, Erholung, Kultur	Übrige Waren und Dienstleistungen
<b>Pondération</b>	<b>100,0</b>	<b>16,2</b>	<b>6,5</b>	<b>22,0</b>	<b>3,2</b>	<b>6,8</b>	<b>10,2</b>	<b>11,5</b>	<b>8,9</b>	<b>14,7</b>
<b>Gewichtung</b>	<b>100,0</b>	<b>16,2</b>	<b>6,5</b>	<b>22,0</b>	<b>3,2</b>	<b>6,8</b>	<b>10,2</b>	<b>11,5</b>	<b>8,9</b>	<b>14,7</b>
<b>1993</b>										
Janv. / Jan.	98,5	99,6	99,2	97,5	100,0	98,9	99,3	96,2	97,9	99,7
Févr. / Febr.	99,1	99,6	99,2	97,5	100,0	98,9	99,3	96,5	99,7	102,4
Mars / März	99,6	100,6	100,0	97,5	101,7	100,0	99,3	97,7	99,7	102,5
Avril / April	99,9	100,7	100,0	97,5	100,5	100,0	100,0	99,8	99,7	102,5
Mai / Mai	100,0	100,0	100,0	100,0	100,0	100,0	100,0	100,0	100,0	100,0
Juin / Juni	100,0	100,0	100,0	100,0	99,0	100,0	100,0	100,0	100,1	100,0
Juill. / Juli	99,9	99,4	100,0	100,0	98,6	100,0	100,2	100,2	100,1	100,0
Août / Aug.	100,4	99,3	100,1	100,4	98,3	100,0	100,2	100,2	100,1	102,5
Sept. / Sept.	100,3	98,8	100,1	100,4	98,0	100,2	100,2	100,1	100,5	102,5

## Indice suisse des prix de gros, par mois, depuis 1963

Grosshandelspreisindex der Schweiz, nach Monaten, seit 1963

Avril / April 1963 = 100													
Année	Janv.	Févr.	Mars	Avril	Mai	Juin	Juillet	Août	Sept.	Oct.	Nov.	Déc.	Moyenne annuelle
Jahr	Jan.	Febr.	März	April	Mai	Juni	Juli	Aug.	Sept.	Oktober	Nov.	Dez.	Jahresmittel
1963	—	—	—	100,0	100,4	100,1	99,7	99,4	99,7	100,3	100,3	100,3	...
1964	100,3	100,7	100,7	101,5	101,6	101,4	101,0	101,3	101,6	101,8	101,8	101,6	101,3
1965	101,5	101,8	101,8	101,4	101,9	102,2	101,6	101,4	101,5	101,8	102,6	102,8	101,9
1966	103,7	104,0	104,1	104,1	104,5	104,3	104,1	103,0	103,0	103,1	103,5	103,7	103,8
1967	103,6	103,8	103,7	103,5	104,1	104,5	104,4	104,3	104,2	104,0	104,3	104,4	104,1
1968	104,5	104,9	104,6	103,9	103,8	103,7	103,5	103,5	103,9	104,2	104,5	104,7	104,1
1969	105,4	105,8	105,3	106,0	106,6	107,0	107,3	107,3	107,7	108,3	109,3	109,9	107,2
1970	110,2	110,7	111,5	111,9	112,3	111,9	111,8	111,6	111,8	111,4	112,0	112,2	111,6
1971	112,4	112,9	114,2	114,6	114,7	114,4	114,3	114,0	114,0	114,2	114,2	115,0	114,1
1972	115,7	116,1	117,1	117,2	117,7	117,7	117,7	118,2	119,0	120,1	120,6	121,7	118,2
1973	123,8	125,0	127,5	128,1	129,0	129,7	130,5	131,0	132,5	135,5	137,7	139,7	130,8
1974	143,0	144,3	151,0	152,0	152,6	152,8	153,5	153,5	155,3	155,7	155,8	153,8	151,9
1975	152,7	152,2	149,5	149,3	149,0	147,8	147,7	147,9	146,8	146,6	146,2	146,2	148,5
1976	146,1	146,4	147,1	147,6	147,5	148,1	148,4	148,2	148,0	147,6	147,6	147,9	147,5
1977	148,3	148,5	149,3	149,4	149,5	149,0	148,4	147,1	147,6	146,5	146,1	145,5	147,9
1978	144,7	144,3	144,0	143,8	144,0	143,7	143,0	141,9	140,7	140,7	142,1	142,1	142,9
1979	143,0	145,1	145,6	146,8	148,5	149,2	149,0	148,8	149,8	150,2	151,8	151,9	148,3
1980	153,0	153,6	155,0	156,0	155,7	155,8	156,2	155,9	155,8	157,0	158,3	158,9	155,9
1981	160,6	161,8	163,1	163,6	164,4	164,4	165,7	166,6	166,6	167,8	167,4	167,7	165,0
1982	168,1	168,2	167,4	168,6	169,8	169,5	169,8	169,5	170,1	170,4	169,9	169,5	169,2
1983	168,9	168,2	168,1	168,9	169,3	170,0	170,0	170,8	171,5	170,9	171,4	172,0	170,0
1984	172,9	173,2	174,8	175,1	175,5	175,3	175,8	175,8	176,9	177,1	177,0	177,0	175,5
1985	179,7	180,8	181,0	181,1	180,6	180,2	178,9	177,9	178,6	178,7	178,7	178,3	179,5
1986	177,1	176,1	174,7	174,0	173,3	172,6	171,7	171,2	170,7	170,1	168,8	169,0	172,4
1987	169,1	168,5	168,8	168,3	168,4	169,1	169,1	169,1	168,7	169,6	169,4	169,5	169,0
1988	169,5	170,3	171,4	171,6	172,0	172,7	172,8	172,7	174,2	174,9	175,2	176,4	172,8
1989	177,5	177,8	179,5	180,7	181,4	180,7	180,1	180,4	180,9	181,1	181,0	181,9	180,2
1990	181,5	181,9	183,1	183,5	183,3	182,7	182,9	183,8	184,1	183,1	182,2	182,3	182,9
1991	182,9	183,4	182,9	183,4	183,6	183,7	184,0	184,4	183,8	184,2	183,9	183,6	183,6
1992	183,4	183,4	184,1	184,4	184,7	184,3	184,0	183,4	183,5	183,7	183,7	183,6	183,8
1993	183,4	183,8	185,6	184,7	184,5								

## Indice suisse des prix de gros, par mois et groupes principaux, en 1992

Grosshandelspreisindex der Schweiz, nach Monaten und Hauptgruppen, 1992

		Avril / April 1963 = 100					
	Pondération Gewicht	Janvier Januar	Février Februar	Mars März	Avril April	Mai Mai	
	%						
<b>Indice général</b> .....	<b>100,000</b>	<b>183,4</b>	<b>183,4</b>	<b>184,1</b>	<b>184,4</b>	<b>184,7</b>	
<b>Selon la nature des marchandises</b>							
Produits agricoles .....	16,020	176,3	173,3	175,4	173,6	171,8	
Produits énergétiques et connexes .....	8,960	237,4	236,6	235,2	240,7	239,9	
Prod. aliment. transformés, boissons, tabacs	15,550	207,6	207,2	207,3	207,2	208,1	
Textiles .....	11,650	122,8	122,9	122,9	123,0	122,7	
Bois et liège .....	5,840	187,1	188,6	189,5	189,6	189,6	
Papier et articles en papier .....	4,390	162,1	162,1	162,4	160,2	160,4	
Peaux, cuirs, caoutchouc, articles en plastique	5,090	170,7	170,9	171,1	171,4	171,3	
Produits chimiques et connexes .....	14,080	146,6	146,6	147,6	147,6	147,6	
Matériaux de construction, céramique, verre	4,170	288,6	295,2	298,2	298,3	298,5	
Métaux et marchandises métalliques .....	14,250	196,1	197,3	198,5	199,5	202,9	
<b>Selon l'emploi des marchandises</b>							
Matières premières et produits semi-finis ..	61,417	165,1	165,4	166,2	166,0	166,6	
pour l'agriculture .....	1,914	171,0	171,2	170,8	169,8	169,4	
pour l'ind. aliment., des boissons et du tabac	9,092	149,8	145,4	149,0	147,1	146,3	
pour les autres branches de l'industrie ..	50,411	167,6	168,7	169,1	169,2	170,1	
de transf. et la construction							
Produits énergétiques et connexes .....	8,960	237,4	236,6	235,2	240,7	239,9	
Biens de consommation .....	29,623	204,0	203,5	204,7	204,4	204,2	
<b>Selon la provenance</b>							
Marchandises du pays .....	70,591	193,4	193,3	194,4	194,3	194,9	
Marchandises étrangères .....	29,409	159,6	159,7	159,5	160,7	160,1	

# Indice suisse des prix de gros, par mois et groupes principaux, en 1992

Grosshandelspreisindex der Schweiz, nach Monaten und Hauptgruppen, 1992

Avril / April 1963 = 100

Jun Juni	Juillet Juli	Août August	Septembre September	Octobre Oktober	Novembre November	Décembre Dezember	
<b>184,3</b>	<b>184,0</b>	<b>183,4</b>	<b>183,5</b>	<b>183,7</b>	<b>183,7</b>	<b>183,6</b>	<b>Totalindex</b>
<b>Nach Warenart</b>							
170,3	170,1	166,7	166,9	169,5	169,1	170,7	Landwirtschaftliche Produkte
239,3	237,2	237,1	238,6	241,3	240,3	238,1	Energieträger und Hilfsstoffe
208,2	208,3	208,5	208,7	208,1	208,3	208,2	Verarbeit. Nahrungsm., Getränke, Tabak
122,8	122,3	121,3	121,6	121,4	121,1	120,4	Textilien
189,8	189,8	190,0	189,9	190,5	190,3	190,3	Holz und Kork
160,4	161,3	161,3	161,3	159,8	159,9	159,9	Papier und Papierwaren
170,8	170,3	170,3	169,9	169,4	169,4	169,1	Häute, Leder, Kautschuk und Kunststoffw.
147,6	147,6	147,6	148,0	148,0	148,0	148,0	Chemikalien und verwandte Erzeugnisse
298,5	298,7	298,5	298,4	298,4	298,3	298,4	Baustoffe, Keramik und Glas
202,3	201,6	202,3	201,2	199,3	200,0	199,8	Metalle und Metallwaren
<b>Nach Verwendungszweck</b>							
166,2	166,0	165,7	165,7	165,5	165,7	165,4	Rohstoffe und Halbfabrikate
165,1	164,1	163,5	167,5	169,4	170,8	172,0	für die Landwirtschaft
145,8	146,2	145,3	147,3	149,4	149,5	148,7	für die Nahrungs- u. Genussmittelind.
169,9	169,6	169,5	169,0	168,3	168,4	168,2	für die übrige verarbeitende Industrie und das Baugewerbe
239,3	237,2	237,1	238,6	241,3	240,3	238,1	Energieträger und Hilfsstoffe
203,9	203,9	202,7	202,4	202,8	202,6	203,6	Konsumgüter
<b>Nach Herkunft</b>							
194,8	194,7	194,4	194,5	195,0	195,2	195,1	Inlandwaren
159,1	158,1	157,1	157,0	156,6	156,0	155,9	Importwaren

**Indice des coûts de la construction de logements de la Ville de Zurich, depuis 1941**

Wohnbaukostenindex der Stadt Zürich, seit 1941

1<sup>er</sup> juin / 1. Juni 1939 = 100

Année Jahr	1 <sup>er</sup> février 1. Februar	1 <sup>er</sup> août 1. August	Année Jahr	1 <sup>er</sup> avril 1. April	1 <sup>er</sup> octobre 1. Oktober	Année Jahr	1 <sup>er</sup> avril 1. April	1 <sup>er</sup> octobre 1. Oktober
1941	121,1	129,6	1961	237,1	243,7	1981	654,1	667,9
1942	139,6	146,0	1962	257,9	260,9	1982	698,4	689,4
1943	147,1	152,4	1963	277,5	284,1	1983	670,2	667,4
1944	155,4	157,9	1964	297,6	302,1	1984	670,3	670,2
1945	160,5	163,7	1965	310,6	311,1	1985	684,8	685,0
1946	165,9	176,7	1966	319,7	318,6	1986	705,2	708,4
1947	183,7	194,2	1967	322,6	320,4	1987	718,9	723,4
1948	196,6	197,1	1968	325,4	324,2	1988	750,3	756,7
1949	194,9	189,4	1969	331,4	344,6	1989	790,1	802,4
1950	183,5	179,5	1970	374,7	384,2	1990	858,5	866,5
1951	185,8	197,3	1971	421,2	427,3	1991	911,2	903,0
1952	202,4	203,8	1972	466,0	470,6	1992	905,2	874,2
1953	201,5	197,5	1973	512,7	512,8	1993	863,8	
1954	194,8	193,3	1974	557,5	548,7			
1955	196,3	201,1	1975	535,5	517,0			
1956	202,5	206,4	1976	500,4	505,4			
1957	211,1	212,9	1977	515,1	524,3			
1958	212,4	215,7	1978	531,3	533,1			
1959	215,1	218,3	1979	549,2	560,6			
1960	219,7	227,0	1980	600,0	610,6			

**Indice des coûts de la construction de logements de la Ville de Zurich, depuis 1966**

Wohnbaukostenindex der Stadt Zürich, seit 1966

1<sup>er</sup> octobre / 1. Oktober 1966 = 100

Année Jahr	1 <sup>er</sup> avril 1. April	1 <sup>er</sup> octobre 1. Oktober	Année Jahr	1 <sup>er</sup> avril 1. April	1 <sup>er</sup> octobre 1. Oktober	Année Jahr	1 <sup>er</sup> avril 1. April	1 <sup>er</sup> octobre 1. Oktober
1966	–	100,0	1976	157,1	158,6	1986	221,4	222,3
1967	101,3	100,6	1977	161,7	164,6	1987	225,7	227,1
1968	102,1	101,8	1978	166,8	167,3	1988	235,6	237,5
1969	104,0	108,2	1979	172,4	175,9	1989	248,0	251,8
1970	117,6	120,6	1980	188,3	191,6	1990	269,4	272,0
1971	132,2	134,1	1981	205,3	209,6	1991	286,0	283,4
1972	146,3	147,7	1982	219,2	216,4	1992	284,1	274,4
1973	160,9	161,0	1983	210,3	209,5	1993	271,1	
1974	175,0	172,2	1984	210,4	210,3			
1975	168,1	162,3	1985	214,9	215,1			

**Indice des coûts de la construction de logements de la Ville de Zurich, depuis 1977**

Wohnbaukostenindex der Stadt Zürich, seit 1977

1<sup>er</sup> avril / 1. April 1977 = 100

Année Jahr	1 <sup>er</sup> avril 1. April	1 <sup>er</sup> octobre 1. Oktober	Année Jahr	1 <sup>er</sup> avril 1. April	1 <sup>er</sup> octobre 1. Oktober	Année Jahr	1 <sup>er</sup> avril 1. April	1 <sup>er</sup> octobre 1. Oktober
1977	100,0	101,8	1983	130,1	129,6	1989	153,4	155,8
1978	103,1	103,5	1984	130,1	130,1	1990	166,7	168,2
1979	106,6	108,8	1985	132,9	133,0	1991	176,9	175,3
1980	116,5	118,5	1986	136,9	137,5	1992	175,7	169,7
1981	127,0	129,7	1987	139,6	140,4	1993	167,7	
1982	135,6	133,8	1988	145,7	146,9			

**Comparaisons  
avec les autres cantons**

**Vergleiche  
mit den anderen Kantonen**

## Comparaisons avec les autres cantons

Vergleiche mit den anderen Kantonen

Surface des cantons, en ha, d'après 4 domaines principaux, selon la Statistique de la superficie 1979/85

Fläche der Kantone, in ha, nach 4 Hauptbereichen, gemäss Arealstatistik 1979/85

Canton	Surface totale	Surface boisée	Surface agricole utile	Surface d'habitat et d'infrastructure	Surface improductive
Kanton	Gesamtfläche	Bestockte Fläche	Landwirt. Nutzfläche	Siedlungsfläche	Unproduktive Fläche
ZH	172 875	53 372	78 238	31 567	9 698
BE	605 046	188 409	266 352	34 459	115 826
LU	149 340	44 756	84 042	10 469	10 073
UR	107 658	18 838	27 483	1 600	59 737
SZ	90 833	30 558	38 396	4 041	17 838
OW	49 049	19 580	19 077	1 318	9 074
NW	27 612	9 031	10 656	1 154	6 771
GL	68 510	19 409	21 698	1 556	25 847
ZG	23 879	6 659	11 135	2 502	3 583
FR	167 085	44 009	98 277	10 084	14 715
SO	79 067	34 274	35 627	8 412	754
BS	3 706	476	459	2 620	151
BL	42 796	16 957	18 804	6 812	223
SH	29 852	12 767	13 775	2 918	392
AR	24 286	8 208	14 112	1 680	286
AI	17 251	5 344	9 962	590	1 355
SG	202 551	60 832	101 123	15 293	25 303
GR	710 545	179 631	221 526	11 182	298 206
AG	140 363	51 943	66 281	18 967	3 172
TG	99 099	21 351	54 350	9 539	13 859
TI	281 248	135 567	44 226	12 145	89 310
VD	321 169	101 667	143 307	23 388	52 807
VS	522 451	115 949	113 459	12 959	280 084
NE	80 310	31 359	34 417	5 242	9 292
GE	28 225	3 886	12 567	7 657	4 115
JU	83 647	37 447	41 926	3 620	654
CH	4 128 453	1 252 279	1 581 275	241 774	1 053 125



## Comparaisons avec les autres cantons

Vergleiche mit den anderen Kantonen

Canton	Population résidante, par sexe et nationalité, en 1992			Suisses	Etrangers	Nombre de communes	Habitants par km <sup>2</sup> 1
Kanton	Wohnbevölkerung, nach Total	Geschlecht und Männer	Nationalität, 1992 Frauen	Schweizer	Ausländer	Anzahl Gemeinden	Einwohner pro km <sup>2</sup> 1
	1992	1992	1992	1992	1992	1992	1992
ZH	1 158 077	562 346	595 731	930 576	227 501	171	670
BE	953 458	463 391	490 067	856 312	97 146	412	158
LU	331 830	163 817	168 013	289 479	42 351	107	222
UR	35 544	17 877	17 667	32 893	2 651	20	33
SZ	116 090	58 457	57 633	100 546	15 544	30	128
OW	30 247	15 242	15 005	27 658	2 589	7	62
NW	34 866	17 680	17 186	32 296	2 570	11	126
GL	38 976	19 278	19 698	31 413	7 563	29	57
ZG	87 065	43 247	43 818	72 358	14 707	11	365
FR	214 555	107 198	107 357	188 616	25 939	255	128
SO	234 878	116 096	118 782	200 782	34 096	130	297
BS	196 634	92 179	104 455	150 140	46 494	3	5 306
BL	233 151	114 760	118 391	198 878	34 273	73	545
SH	73 028	35 343	37 685	60 064	12 964	34	245
AR	53 449	26 344	27 105	45 923	7 526	20	220
AI	14 548	7 401	7 147	13 154	1 394	6	84
SG	432 819	213 576	219 243	359 209	73 610	90	214
GR	179 279	88 645	90 634	157 096	22 183	213	25
AG	511 979	254 845	257 134	425 229	86 750	232	365
TG	213 167	105 949	107 218	174 954	38 213	179	215
TI	294 108	140 543	153 565	219 517	74 591	247	105
VD	593 007	285 762	307 245	446 322	146 685	385	185
VS	262 389	129 469	132 920	221 496	40 893	163	50
NE	162 581	78 445	84 136	127 491	35 090	62	202
GE	383 911	182 466	201 445	241 309	142 602	45	1 360
JU	68 323	33 560	34 763	60 666	7 657	82	82
CH	6 907 959	3 373 916	3 534 043	5 664 377	1 243 582	3 017	167

<sup>1</sup>Base de calcul: surface totale de 1979/85, population résidante au 31 décembre 1992 / Berechnungsgrundlage: Gesamtfläche 1979/85, Wohnbevölkerung am 31. Dezember 1992

## Comparaisons avec les autres cantons

Vergleiche mit den anderen Kantonen

Canton	Ménages privés	Bilan de la population résidente permanente, en 1992				Population au 31 décembre	Variation en %	Ressortissants étrangers en % de la population au 31.12.92
		Population au 1 <sup>er</sup> janvier	Excédent des naissances	Solde migratoire				
Kanton	Private Haushaltungen	Bilanz der ständigen Wohnbevölkerung, 1992				Bevölkerungsstand am 31. Dezember	Veränderung in %	Ausländer in % der Bevölkerung am 31.12.92
		Bevölkerungsstand am 1. Januar	Geburtenüberschuss	Wanderungssaldo				
	1990							
ZH	523 685	1 151 718	2 502	3 857	1 158 077	0,6	196	
BE	397 407	949 770	1 910	1 778	953 458	0,4	102	
LU	122 978	326 283	1 861	3 686	331 830	1,7	128	
UR	12 013	35 363	189	- 8	35 544	0,5	74	
SZ	40 246	113 553	749	1 788	116 090	2,2	134	
OW	10 123	29 712	166	369	30 247	1,8	86	
NW	12 273	34 344	251	271	34 866	1,5	74	
GL	15 069	38 720	126	130	38 976	0,7	194	
ZG	32 254	85 882	538	645	87 065	1,4	169	
FR	79 332	210 783	1 322	2 450	214 555	1,8	121	
SO	93 693	232 600	724	1 554	234 878	1,0	145	
BS	99 926	195 647	- 702	1 689	196 634	0,5	236	
BL	95 817	232 333	834	- 16	233 151	0,4	147	
SH	30 455	72 457	103	468	73 028	0,8	178	
AR	20 261	52 437	207	805	53 449	1,9	141	
AI	4 745	14 251	121	176	14 548	2,1	96	
SG	167 611	427 648	2 115	3 056	432 819	1,2	170	
GR	67 486	176 188	834	2 257	179 279	1,8	124	
AG	197 224	506 818	2 647	2 514	511 979	1,0	169	
TG	80 543	210 542	1 178	1 447	213 167	1,2	179	
TI	117 984	290 000	281	3 827	294 108	1,4	254	
VD	260 060	587 283	2 554	3 170	593 007	1,0	247	
VS	93 948	257 730	1 796	2 863	262 389	1,8	156	
NE	70 921	161 774	432	375	162 581	0,5	216	
GE	170 361	381 404	1 611	896	383 911	0,7	371	
JU	25 435	67 528	259	536	68 323	1,2	112	
CH	2 841 850	6 842 768	24 608	40 583	6 907 959	1,0	180	

## Comparaisons avec les autres cantons

Vergleiche mit den anderen Kantonen

Canton	Mariages		Enfants nés vivants		Décès		Excédent des naissances	
Kanton	Heiraten		Lebendgeborene		Todesfälle		Geburtenüberschuss	
	pour 1000 habitants <sup>1</sup> / pro 1000 Einwohner <sup>1</sup>							
	1991	1992	1991	1992	1991	1992	1991	1992
ZH	7,6	7,2	11,3	11,4	9,4	9,2	1,9	2,2
BE	6,9	6,6	12,0	12,0	10,1	10,0	1,9	2,0
LU	6,7	6,6	14,3	14,1	8,7	8,5	5,6	5,6
UR	6,2	7,1	13,1	13,5	9,1	8,1	4,0	5,4
SZ	7,2	6,9	14,5	14,7	8,1	8,2	6,4	6,5
OW	6,6	5,9	14,7	13,9	9,1	8,4	5,6	5,5
NW	7,8	7,3	15,9	15,0	7,5	7,7	8,4	7,3
GL	6,9	6,0	13,8	13,1	10,9	9,8	2,9	3,3
ZG	7,3	6,8	12,5	12,9	6,6	6,7	5,9	6,2
FR	7,2	7,0	14,7	14,9	8,9	8,6	5,8	6,3
SO	6,7	6,1	12,3	12,0	9,6	8,9	2,7	3,1
BS	7,1	6,2	10,2	9,8	13,7	13,4	-3,5	-3,6
BL	6,8	6,5	10,9	11,2	7,8	7,6	3,1	3,6
SH	6,6	6,2	11,9	11,7	10,0	10,3	1,9	1,4
AR	6,3	5,9	14,2	14,6	10,8	10,7	3,4	3,9
AI	7,1	7,6	18,0	18,1	11,3	9,7	6,7	8,4
SG	6,7	6,2	14,5	14,0	8,9	9,0	5,6	5,0
GR	7,2	6,6	13,7	13,7	9,3	9,0	4,4	4,7
AG	7,1	6,5	13,1	13,0	7,9	7,8	5,2	5,2
TG	6,6	6,3	14,7	14,2	8,8	8,7	5,9	5,5
TI	5,6	5,6	10,0	10,1	9,1	9,1	0,9	1,0
VD	7,3	6,6	13,9	13,6	9,3	9,3	4,6	4,3
VS	6,6	6,5	14,2	14,5	7,8	7,6	6,4	6,9
NE	7,1	6,9	12,3	12,8	10,5	10,1	1,8	2,7
GE	7,1	6,2	12,6	12,3	8,6	8,1	4,0	4,2
JU	6,5	6,2	13,2	13,5	9,8	9,7	3,4	3,8
CH	7,0	6,6	12,7	12,6	9,2	9,1	3,5	3,5

<sup>1</sup>de la population résidante permanente, au milieu de l'année / der ständigen Wohnbevölkerung zur Jahresmitte

## Comparaisons avec les autres cantons

Vergleiche mit den anderen Kantonen

Canton	Habitants de langue principale			Habitants de ... ans		65 et plus en %	Catho- liques en % <sup>1</sup>	Protes- tants en %
	française en %	allemande en %	italienne en %	0-19 en %	20-64 en %			
Kanton	Einwohner nach Hauptsprache			Einwohner von ... Jahren		65 und mehr in %	Katho- liken in % <sup>1</sup>	Prote- stanten in %
	Französisch in % 1990	Deutsch in % 1990	Italienisch in % 1990	0-19 in % 1990	20-64 in % 1990			
ZH	15	825	59	203	656	141	349	495
BE	78	838	28	227	612	161	182	722
LU	6	886	28	254	612	134	783	131
UR	2	932	19	275	574	151	892	60
SZ	4	894	31	269	612	119	804	120
OW	4	928	14	282	575	143	880	71
NW	5	931	17	259	624	117	821	122
GL	3	836	68	249	587	164	413	484
ZG	11	850	37	247	644	109	708	186
FR	610	297	19	257	614	129	793	147
SO	11	871	47	233	619	148	517	321
BS	27	786	64	157	642	201	258	502
BL	17	861	46	226	647	127	341	563
SH	6	867	40	223	611	166	272	574
AR	3	886	29	254	576	170		
AI	2	917	17	295	556	149	314	89
SG	5	872	36	258	602	140	856	314
GR	5	653	110	247	606	147	581	439
AG	9	857	49	246	634	120	496	419
TG	4	862	44	263	597	140	450	494
TI	19	98	828	210	627	163	393	73
VD	771	60	44	225	628	147	835	466
VS	597	294	30	263	611	126	379	55
NE	802	52	48	226	614	310	365	447
GE	705	55	53	211	655	134	479	226
JU	878	48	25	260	585	155	812	126
CH	192	636	76	230	626	144	463	400

<sup>1</sup>Catholiques romains et catholiques chrétiens / Römisch-Katholiken und Christ-Katholiken

## Comparaisons avec les autres cantons

Vergleiche mit den anderen Kantonen

Canton Kanton	Population active <sup>1</sup> , par secteur économique, en 1990 Erwerbspersonen <sup>1</sup> , nach Wirtschaftssektor, 1990				chômeurs Arbeitslose	branches indéterminées unbestimmte Wirtschaftszweige
	Total	Secteur économique / primaire Primärer	Wirtschaftssektor secondaire Sekundärer	tertiaire Tertiärer		
ZH	667 818	13 534	172 180	444 916	12 117	25 071
BE	501 175	29 220	144 084	290 231	8 065	29 575
LU	172 263	14 449	56 800	96 013	2 574	2 427
UR	16 461	1 371	6 386	8 350	215	139
SZ	59 317	3 851	22 529	31 465	711	761
OW	14 532	1 429	4 980	7 760	161	202
NW	17 534	1 239	5 903	9 966	244	182
GL	20 278	1 079	9 552	9 137	262	248
ZG	48 105	1 714	14 189	30 788	687	727
FR	108 418	7 521	34 578	63 166	2 395	758
SO	123 529	3 694	49 762	65 974	1 792	2 307
BS	103 970	420	25 914	64 106	2 873	10 657
BL	126 842	2 886	42 360	77 407	2 559	1 630
SH	38 120	1 532	14 664	20 442	757	725
AR	26 240	1 812	9 333	13 932	384	779
AI	6 883	1 167	2 390	3 106	98	122
SG	221 080	10 194	83 107	115 725	3 356	8 698
GR	90 494	5 275	23 242	57 521	1 541	2 915
AG	277 108	9 175	101 100	153 440	4 407	8 986
TG	108 369	7 776	43 003	51 901	1 518	4 171
TI	140 134	2 274	33 751	97 824	3 897	2 388
VD	319 377	13 541	77 398	214 831	9 426	4 181
VS	123 332	4 022	37 177	73 094	3 371	5 668
NE	85 478	2 659	31 337	46 346	2 404	2 732
GE	206 919	1 739	32 599	150 780	9 044	12 757
JU	32 713	2 180	12 899	15 654	718	1 262
CH	3 656 489	145 753	1 091 217	2 213 875	75 576	130 068

Secteur primaire: agriculture, sylviculture, pêche, chasse / Primärer Sektor: Landwirtschaft, Forstwirtschaft, Fischerei, Jagd

Secteur secondaire: industries extractives, industries manufacturières, arts et métiers, bâtiment et travaux de génie civil, économie énergétique /  
Sekundärer Sektor: Bergbau, Industrien, verarbeitendes Gewerbe, Baugewerbe, Energiewirtschaft

Secteur tertiaire: services / Tertiärer Sektor: Dienstleistungen

<sup>1</sup>Y compris les personnes occupées moins de 6 heures par semaine / Inbegriffen Erwerbstätige mit weniger als 6 Arbeitsstunden pro Woche

## Comparaisons avec les autres cantons

Vergleiche mit den anderen Kantonen

Etablissements<sup>1</sup> et emplois (à plein temps + à temps partiel) des secteurs secondaire et tertiaire, en 1991

Arbeitsstätten<sup>1</sup> und Beschäftigte (Vollzeit + Teilzeit) des sekundären und tertiären Sektors, 1991

Canton Kanton	Etablissements / Arbeitsstätten			Emplois / Beschäftigte		
	Total	Secteur / Sektor secondaire sekundärer	tertiaire tertiärer	Total	Secteur / Sektor secondaire sekundärer	tertiaire tertiärer
ZH	64 371	12 589	51 782	754 606	207 681	546 925
BE	46 058	11 361	34 697	487 493	159 013	328 480
LU	15 251	3 793	11 458	163 194	58 342	104 852
UR	1 534	344	1 190	15 405	6 501	8 904
SZ	6 019	1 600	4 419	49 850	20 308	29 542
OW	1 624	441	1 183	13 486	5 262	8 224
NW	1 963	435	1 528	15 480	5 486	9 994
GL	2 071	552	1 519	19 801	10 340	9 461
ZG	5 681	1 117	4 564	57 064	20 998	36 066
FR	10 570	2 458	8 112	97 570	35 113	62 457
SO	10 810	2 776	8 034	116 773	52 535	64 238
BS	10 808	1 696	9 112	173 264	54 522	118 742
BL	9 381	2 318	7 063	107 888	46 946	60 942
SH	3 664	822	2 842	38 990	17 614	21 376
AR	3 008	747	2 261	22 031	9 259	12 772
AI	820	211	609	5 083	2 038	3 045
SG	22 447	5 701	16 746	227 512	97 585	129 927
GR	11 755	2 491	9 264	98 103	29 719	68 384
AG	23 836	6 051	17 785	253 926	110 734	143 192
TG	10 802	3 052	7 750	96 096	47 580	48 516
TI	17 985	3 586	14 399	170 390	60 995	109 395
VD	31 469	6 551	24 918	296 597	83 929	212 668
VS	14 825	3 089	11 736	126 167	42 920	83 247
NE	9 734	2 421	7 313	86 726	35 159	51 567
GE	21 597	3 288	18 309	236 321	47 096	189 225
JU	3 584	977	2 607	32 189	16 067	16 122
CH	361 667	80 467	281 200	3 762 005	1 283 742	2 478 263

<sup>1</sup>Lieux de travail dans lesquels l'ensemble du personnel produit, répare des biens ou fournit un service quelconque pendant au moins 20 heures par semaine / Arbeitsstätten, an denen das gesamte Personal während mindestens 20 Wochenstunden Güter erzeugt, repariert oder Dienste irgendwelcher Art erbringt

## Comparaisons avec les autres cantons

Vergleiche mit den anderen Kantonen

Emplois à plein temps<sup>1</sup> + à temps partiel, des secteurs secondaire et tertiaire, en 1991

Vollzeit<sup>1</sup> + Teilzeitbeschäftigte des sekundären und tertiären Sektors, 1991

Canton Kanton	Secteur secondaire Sekundärer Sektor			Secteur tertiaire Tertiärer Sektor		
	Total	à plein temps Vollzeit	à temps partiel Teilzeit	Total	à plein temps Vollzeit	à temps partiel Teilzeit
ZH	207 681	181 495	26 186	546 925	376 233	170 692
BE	159 013	140 316	18 697	328 480	222 958	105 522
LU	58 342	52 399	5 943	104 852	73 476	31 376
UR	6 501	6 112	389	8 904	6 457	2 447
SZ	20 308	17 933	2 375	29 542	21 207	8 335
OW	5 262	4 583	679	8 224	5 974	2 250
NW	5 486	4 899	587	9 994	7 181	2 813
GL	10 340	9 232	1 108	9 461	6 347	3 114
ZG	20 998	18 633	2 365	36 066	25 416	10 650
FR	35 113	31 732	3 381	62 457	42 620	19 837
SO	52 535	47 005	5 530	64 238	43 458	20 780
BS	54 522	49 544	4 978	118 742	82 697	36 045
BL	46 946	42 376	4 570	60 942	41 285	19 657
SH	17 614	15 474	2 140	21 376	14 076	7 300
AR	9 259	8 176	1 083	12 772	8 945	3 827
AI	2 038	1 759	279	3 045	2 211	834
SG	97 585	87 344	10 241	129 927	91 822	38 105
GR	29 719	27 477	2 242	68 384	53 757	14 627
AG	110 734	99 136	11 598	143 192	96 239	46 953
TG	47 580	42 583	4 997	48 516	33 555	14 961
TI	60 995	58 397	2 598	109 395	90 416	18 979
VD	83 929	76 179	7 750	212 668	154 265	58 403
VS	42 920	40 541	2 379	83 247	63 344	19 903
NE	35 159	32 057	3 102	51 567	36 016	15 551
GE	47 096	44 052	3 044	189 225	145 823	43 402
JU	16 067	14 658	1 409	16 122	11 484	4 638
CH	1 283 742	1 154 092	129 650	2 478 263	1 757 262	721 001

<sup>1</sup>90% et plus de la durée hebdomadaire habituelle de travail de l'établissement / 90% und mehr der betriebsüblichen wöchentlichen Arbeitszeit

## Comparaisons avec les autres cantons

Vergleiche mit den anderen Kantonen

Canton	Main-d'œuvre étrangère, au 31 août 1992, par canton de domicile / Ausländische Arbeitskräfte, am 31. August 1992, nach Wohnkanton				Main-d'œuvre étrangère, au 31 août 1992, par canton de travail / Ausländische Arbeitskräfte, am 31. August 1992, nach Arbeitskanton				
Kanton	Total	Travailleurs à l'année Jahresaufenthalter	Etablis Nieder- gelassene	Saisonniers Saison- arbeiter	Total	Travailleurs à l'année Jahres- aufenthalter	Etablis Nieder- gelassene	Saisonniers Saison- arbeiter	Frontaliers Grenz- gänger
ZH	149 880	30 139	110 216	9 525	163 969	31 579	118 772	9 965	3 653
BE	68 981	16 767	41 828	10 386	70 995	16 992	42 261	10 368	1 374
LU	28 687	8 151	15 849	4 687	28 317	8 008	15 535	4 774	–
UR	2 470	508	1 001	961	2 539	532	968	1 039	–
SZ	10 714	2 856	5 892	1 966	9 310	2 537	4 941	1 832	–
OW	2 579	646	899	1 034	2 454	607	834	1 013	–
NW	2 353	557	990	806	2 326	575	953	798	–
GL	5 336	1 084	3 409	843	5 182	1 081	3 267	834	–
ZG	9 873	2 340	6 450	1 083	10 849	2 620	7 082	1 147	–
FR	16 798	4 677	9 804	2 317	16 591	4 737	9 517	2 337	–
SO	20 883	4 256	15 367	1 260	21 430	4 106	14 904	1 218	1 202
BS	29 435	7 665	19 755	2 015	60 792	7 444	22 763	1 745	28 840
BL	21 469	3 935	16 232	1 302	33 263	4 191	14 160	1 575	13 337
SH	8 049	1 630	5 836	583	11 546	1 442	5 197	554	4 353
AR	5 367	1 560	3 119	688	5 185	1 423	2 795	701	266
AI	1 043	381	415	247	979	364	354	245	16
SG	46 304	11 574	30 420	4 310	55 876	11 620	30 098	4 312	9 846
GR	26 916	5 880	7 996	13 040	29 940	5 833	8 022	13 018	3 067
AG	54 885	10 918	40 239	3 728	60 320	10 518	35 507	3 532	10 763
TG	24 465	5 422	16 642	2 401	27 698	5 223	15 594	2 394	4 487
TI	48 322	6 756	34 524	7 042	84 965	6 738	34 089	7 058	37 080
VD	90 123	17 178	64 935	8 010	97 144	16 609	62 212	7 956	10 367
VS	31 340	6 897	15 291	9 152	33 215	6 756	14 841	9 100	2 518
NE	22 475	4 151	16 796	1 528	26 613	4 122	16 468	1 515	4 508
GE	72 366	11 865	57 119	3 382	106 350	12 273	60 049	3 379	30 649
JU	5 454	1 186	3 446	822	8 661	1 049	3 287	709	3 616
CH	806 567	168 979	544 470	93 118	976 509	168 979	544 470	93 118	169 942



## Comparaisons avec les autres cantons

Vergleiche mit den anderen Kantonen

Canton	Exploitations agricoles	Exploitations d'agriculteurs de profession	Surface agr. utile par exploitation	Bétail bovin par exploitation <sup>1</sup>	Récolte indigène de céréales <sup>2, 3</sup>	Livraison de lait commercial <sup>4</sup>	Bois livré en m <sup>3</sup>
Kanton	Landwirtschaftsbetriebe	Betriebe von hauptberuflichen Landwirten	Landw. Nutzfläche je Betrieb	Rindvieh je Betrieb <sup>1</sup>	Inlandgetreidernte <sup>2, 3</sup>	Abgelieferte Milchproduktion <sup>4</sup>	Holzabgaben in m <sup>3</sup>
	1990	1990	1990	1990	1992	1991/92	1992
ZH	7 017	4 164	1 130	31,3	65 761	199 626	392 611
BE	21 087	13 632	1 038	23,5	85 343	587 497	865 045
LU	7 483	5 713	1 150	27,8	13 889	334 966	230 365
UR	1 013	600	842	20,9	–	14 334	32 241
SZ	2 411	1 870	1 191	26,7	–	69 594	154 487
OW	1 114	788	983	24,2	–	36 153	74 796
NW	710	546	1 116	25,1	–	25 598	27 666
GL	671	471	1 362	26,9	–	23 086	85 016
ZG	851	679	1 474	36,4	2 544	43 583	56 663
FR	5 928	4 058	1 435	36,2	46 273	278 830	164 841
SO	2 698	1 559	1 266	30,7	15 354	76 178	206 810
BS	43	13	1 424	51,3	3 034	857	4 839
BL	1 587	898	1 234	30,1	4 886	43 947	72 623
SH	1 215	594	1 205	37,5	16 607	17 757	56 398
AR	1 317	896	1 033	26,9	–	40 150	26 970
AI	842	691	994	22,8	–	27 244	16 314
SG	7 576	5 147	1 128	29,2	2 588	291 702	222 063
GR	5 067	2 864	1 241	27,7	2 174	72 107	380 321
AG	6 845	3 456	954	30,8	49 694	170 922	373 864
TG	4 985	3 451	1 112	30,0	38 136	230 743	127 930
TI	3 644	852	408	14,6	119	17 009	53 275
VD	7 731	4 931	1 568	37,5	144 008	239 806	406 889
VS	12 456	2 109	314	12,4	2 981	40 210	101 519
NE	1 663	1 164	2 078	38,5	8 009	79 175	159 015
GE	627	404	1 926	40,4	18 618	4 148	3 198
JU	1 715	1 254	2 400	43,6	17 129	79 471	187 190
CH	108 296	62 804	1 077	28,2	537 147	3 044 693	4 482 949

<sup>1</sup>Nombre de bovins, divisé par nombre d'exploitations possédant du bétail bovin / Anzahl Rinder geteilt durch Anzahl der Betriebe mit Rinderhaltung  
<sup>2</sup>Les éventuelles différences entre le total général et la somme des nombres sont dues aux nombres arrondis / Allfällige Unterschiede zwischen Gesamtsumme und addierten Einzelwerten sind auf Rundungsdifferenzen zurückzuführen

<sup>3</sup>Céréales livrées à la Confédération / An den Bund abgelieferte Getreide

<sup>4</sup>Par les producteurs fédérés, non fédérés et par les fromageries d'alpages, 1991/92 = exercice laitier / Der in Verbänden organisierten und der nicht-organisierten Produzenten sowie der Sommerbetriebe, 1991/92 = Milchrechnungsjahr

## Comparaisons avec les autres cantons

Vergleiche mit den anderen Kantonen

Dépenses des cantons par habitant, en 1991  
Ausgaben der Kantone pro Einwohner, 1991  
En francs / in Franken

Canton	Total	dont pour...					
		Enseignement, recherche	Santé	Prévoyance sociale	Routes	Agriculture	Gérance fortune et dettes
Kanton	Total	davon für					
		Unterricht, Forschung	Gesundheits- wesen	Soziale Wohlfahrt	Strassen	Landwirt- schaft	Vermögens- u. Schulden- verwaltung
ZH	6 110,8	1 981,6	1 126,1	583,5	315,0	81,0	257,3
BE	6 041,6	2 051,8	730,7	770,5	352,9	387,1	196,4
LU	5 147,7	1 257,1	1 044,6	661,6	304,8	384,4	256,0
UR	10 059,1	1 279,6	871,3	416,6	3 154,3	1 076,6	148,1
SZ	4 006,2	904,1	141,7	434,0	324,3	694,6	115,9
OW	6 060,8	713,0	797,3	480,4	1 281,6	778,1	142,0
NW	5 021,0	664,9	870,1	429,7	620,8	443,3	167,7
GL	7 525,1	1 154,8	986,5	545,3	632,1	367,9	75,4
ZG	5 826,5	1 350,3	941,6	545,4	340,9	166,4	56,0
FR	6 866,9	2 180,4	963,2	774,2	573,3	491,2	206,7
SO	4 511,9	1 133,1	764,1	608,4	237,1	193,2	144,6
BS	14 957,7	2 949,4	4 193,7	2 206,0	485,2	11,3	788,8
BL	6 414,6	1 646,0	1 183,8	654,8	418,6	102,2	215,9
SH	5 689,2	1 063,6	1 712,2	631,9	862,0	138,2	154,1
AR	4 572,8	786,9	632,4	424,2	683,1	511,9	160,9
AI	6 044,9	885,3	917,2	595,2	375,2	1 359,9	239,4
SG	5 000,0	1 028,8	1 099,3	524,0	498,3	264,6	80,2
GR	7 339,7	981,4	691,0	479,1	1 543,1	937,0	129,8
AG	4 800,3	1 470,8	966,1	385,4	567,3	135,6	82,3
TG	4 866,3	906,6	1 084,5	410,5	572,3	204,9	136,6
TI	6 953,5	1 513,8	554,6	1 318,8	1 115,1	149,2	171,3
VD	7 269,5	2 241,1	1 682,3	1 055,5	377,8	205,1	119,3
VS	6 347,7	1 679,1	669,5	614,4	1 196,6	367,5	183,6
NE	7 724,8	1 766,6	924,9	1 064,6	1 843,4	267,0	190,8
GE	13 420,4	3 894,9	2 813,2	2 429,2	589,8	32,1	708,9
JU	9 023,4	1 753,5	709,1	645,7	3 232,1	750,4	136,4
CH	6 700,6	1 818,1	1 182,9	824,1	587,1	256,7	220,8

## Comparaisons avec les autres cantons

Vergleiche mit den anderen Kantonen

Canton	Revenu cantonal <sup>1</sup> / Kantonales Volkseinkommen <sup>1</sup>			Epargne bancaire <sup>2</sup> en mio. fr.	Dépenses de construction <sup>3</sup>		
	en millions de fr.	par habitant en fr.	part en %		total	travaux publics en mio. fr.	travaux privés
Kanton	in Mio. Fr.	pro Einwohner in Fr.	Anteil in %	Banksparanlagen <sup>2</sup> in Mio. Fr.	Bauausgaben <sup>3</sup> Total	öffentl. Bau in Mio. Fr.	privater Bau
	1991	1991	1991	1992	1992	1992	1992
ZH	65 274	56 086	22,0	66 547	8 386	2 993	5 393
BE	36 962	38 596	12,5	40 073	4 824	1 600	3 224
LU	11 806	36 275	4,0	14 669	2 185	626	1 559
UR	1 203	34 940	0,4	1 520	383	202	181
SZ	4 172	36 845	1,4	5 028	840	209	631
OW	983	32 895	0,3	1 256	298	126	173
NW	1 401	41 862	0,5	1 632	239	79	160
GL	1 786	46 379	0,6	1 938	265	87	178
ZG	6 445	74 429	2,2	4 663	701	231	470
FR	8 075	38 130	2,7	7 435	1 383	497	886
SO	8 873	38 610	3,0	9 445	1 505	478	1 027
BS	11 745	60 363	4,0	13 920	1 284	426	857
BL	9 963	43 010	3,4	7 993	1 439	342	1 098
SH	2 674	36 819	0,9	3 929	487	160	326
AR	1 889	35 982	0,6	2 121	273	83	190
AI	444	32 020	0,1	703	83	32	51
SG	15 949	37 317	5,4	21 964	2 880	868	2 012
GR	7 041	38 840	2,4	7 665	2 169	631	1 538
AG	20 497	40 685	6,9	24 060	3 741	1 067	2 674
TG	7 208	34 285	2,4	9 057	1 644	517	1 127
TI	10 047	34 263	3,4	13 507	1 884	782	1 102
VD	24 173	40 490	8,2	19 695	3 403	1 339	2 064
VS	8 272	31 991	2,8	9 894	1 979	789	1 190
NE	5 853	35 881	2,0	5 860	1 043	609	433
GE	21 676	56 853	7,3	15 125	2 184	961	1 224
JU	2 133	31 957	0,7	2 116	552	330	222
CH	296 544	43 149	100,0 <sup>3</sup>	311 816	46 662 <sup>4</sup>	16 561 <sup>4</sup>	30 102 <sup>4</sup>

<sup>1</sup>Chiffres provisoires / Provisorische Zahlen

<sup>2</sup>Dépôts d'épargne, livrets et carnets de dépôts, obligations et bons de caisse ensemble / Spareinlagen, Depositen- und Einlagehefte, Kassenobligationen und Kassenscheine zusammen

<sup>3</sup>Les éventuelles différences entre le total général et la somme des nombres sont dues aux nombres arrondis / Allfällige Unterschiede zwischen Gesamtsumme und addierten Einzelwerten sind auf Rundungsdifferenzen zurückzuführen

<sup>4</sup>609 mio. de francs (496 mio. de francs travaux publics et 113 mio. de francs travaux privés) ne sont pas répartis / 609 Mio. Franken (496 Mio. Franken für öffentliche Bauten und 113 Mio. Franken für private Bauten) sind nicht aufteilbar

## Comparaisons avec les autres cantons

Vergleiche mit den anderen Kantonen

Répartition des personnes physiques par classe de revenu net<sup>1</sup>, en %, selon l'impôt fédéral direct 1987/1988<sup>2</sup>

Verteilung der natürlichen Personen nach reiner<sup>1</sup> Einkommensstufe, in %, gemäss der direkten Bundessteuer 1987/1988<sup>2</sup>

Canton Kanton	Classe de revenu net en 1000 francs / Reine Einkommensstufe in 1000 Franken									Total
	- 14,9	15,0 - 19,9	20,0 - 24,9	25,0 - 29,9	30,0 - 39,9	40,0 - 49,9	50,0 - 74,9	75,0 - 99,9	100,0 +	
ZH	40	68	85	92	181	154	231	81	68	1 000
BE	52	90	107	108	201	152	196	55	39	1 000
LU	49	94	111	112	206	157	185	50	36	1 000
UR	45	102	112	115	225	178	172	30	21	1 000
SZ	58	91	106	113	200	155	188	49	40	1 000
OW	58	107	130	123	216	150	148	38	30	1 000
NW	43	87	98	115	204	163	190	52	48	1 000
GL	50	100	110	115	200	144	205	47	29	1 000
ZG	40	64	81	91	179	149	231	83	82	1 000
FR	59	97	112	115	208	149	180	47	33	1 000
SO	48	87	105	107	198	162	206	51	36	1 000
BS	48	75	99	101	190	156	208	67	56	1 000
BL	32	58	78	86	173	157	256	89	71	1 000
SH	45	82	97	105	185	151	230	64	41	1 000
AR	24	90	121	116	204	153	196	53	43	1 000
AI	72	111	123	120	211	143	150	36	34	1 000
SG	33	79	108	111	200	162	214	54	39	1 000
GR	55	97	110	112	201	149	185	51	40	1 000
AG	39	76	95	98	191	158	230	68	45	1 000
TG	43	85	109	110	203	159	209	50	32	1 000
TI	55	100	113	109	205	153	174	46	45	1 000
VD	41	79	104	111	200	148	202	63	52	1 000
VS	49	93	110	113	200	167	195	43	30	1 000
NE	64	95	112	109	197	148	195	47	33	1 000
GE	25	78	79	83	171	151	231	92	90	1 000
JU	62	115	132	123	205	156	154	33	20	1 000
CH	44	82	100	103	194	155	209	63	50	1 000

<sup>1</sup>Le revenu net correspond au revenu imposable, auquel sont ajoutées les déductions répertoriées: pour personne mariée, pour enfant(s) ou personne nécessiteuse, primes d'assurance et intérêts de capitaux d'épargne, revenu du travail du conjoint / Das reine Einkommen umfasst das steuerbare Einkommen, zuzüglich nachfolgende Abzüge: für verheiratete Person, für Kind(er) oder unterstützte Person, Versicherungsprämien und Sparzinsen, Erwerbseinkommen des zweitverdienenden Ehegatten.

<sup>2</sup>Cas normaux / Normalfälle

## Comparaisons avec les autres cantons

Vergleiche mit den anderen Kantonen

Canton	Concessions de réception de radiodiffusion télévision sonore pour 1000 habitants		Raccordements téléphoniques <sup>1, 2</sup> pour 1000 habitants	Postes publics <sup>2</sup>	Mouvement de fonds <sup>3</sup> des offices postaux en fr./hab. Gesamtsatz <sup>3</sup> der Poststellen in Fr./Einw.	Voitures de tourisme pour 1000 habitants Personenwagen pro 1000 Einw.
Kanton	Radio-empfangskonzessionen pro 1000 Einwohner	Fernsehempfangskonzessionen pro 1000 Einwohner	Telefonanschlüsse <sup>1, 2</sup> pro 1000 Einwohner	Öffentliche Sprechstellen <sup>2</sup>		
	1992	1992	1992	1992	1992	1992
ZH	430	388	664	2 110	50 039	446
BE	402	358	556	2 695	52 625	409
LU	361	329	510	642	51 098	404
UR	344	324	461	85	42 104	396
SZ	357	328	505	226	36 655	464
OW	333	302	541	67	44 490	423
NW	345	316	532	62	32 807	474
GL	381	355	534	111	48 531	414
ZG	377	344	646	132	31 572	482
FR	343	331	507	701	59 275	468
SO	396	374	531	490	51 736	459
BS	479	417	748	721	78 530	329
BL	406	372	535	375	31 054	431
SH	417	379	564	143	44 118	438
AR	380	337	522	96	42 101	421
AI	325	296	424	20	39 357	398
SG	374	349	540	893	42 808	399
GR	372	340	704	945	60 800	417
AG	380	354	525	971	44 985	463
TG	375	349	488	355	45 387	448
TI	351	352	669	1 250	83 477	530
VD	391	368	594	1 724	62 953	473
VS	348	338	627	1 027	54 328	485
NE	396	381	555	404	59 683	466
GE	418	386	717	1 127	75 746	503
JU	353	339	477	237	61 976	447
CH	393	362	591	17 609	53 997	447 <sup>4</sup>

<sup>1</sup>Non compris les raccordements de service et les stations publiques / Ohne dienstliche Anschlüsse und öffentliche Sprechstellen  
<sup>2</sup>A la fin de l'année / Auf Jahresende

<sup>3</sup>D'après la comptabilité des offices de poste (sans les offices de chèques) / Gemäss Buchhaltung der Poststellen (ohne Postcheckämter)

<sup>4</sup>Y compris l'administration fédérale / Eidg. Verwaltung inbegriffen

## Comparaisons avec les autres cantons

Vergleiche mit den anderen Kantonen

Canton	Lits disponibles	Nuitées	Taux d'occupation des lits disponibles en %	Médecins en exercice <sup>1</sup>	dont médecins en pratique privée <sup>2</sup>	Dentistes <sup>3</sup>	Pharmacies <sup>4</sup>
Kanton	Verfügbare Gastbetten	Logiernächte	Besetzung der verfügbaren Gastbetten in %	Berufstätige Ärzte <sup>1</sup>	davon Ärzte mit Praxistätigkeit <sup>2</sup>	Zahnärzte <sup>3</sup>	Apotheken <sup>4</sup>
	dans l'hôtellerie in Hotelbetrieben						
	1992	1992	1992	1992	1992	1990	1990
ZH	17 548	3 038 903	47,3	4 089	2 126	652	214
BE	29 938	4 859 511	44,3	3 014	1 548	475	164
LU	8 858	1 397 823	43,1	721	406	148	33
UR	2 478	298 688	32,9	50	37	11	3
SZ	5 067	629 814	34,0	145	100	43	8
OW	4 224	696 333	45,0	39	30	12	2
NW	2 218	297 790	36,7	53	28	13	2
GL	1 426	161 165	30,9	68	45	13	4
ZG	1 357	195 950	39,4	186	123	42	14
FR	3 285	311 806	25,9	456	278	85	68
SO	2 391	274 449	31,4	508	309	94	24
BS	3 826	634 596	45,3	1 410	598	148	65
BL	1 429	185 367	35,4	792	372	101	31
SH	1 135	135 902	32,7	188	110	31	13
AR	1 421	179 166	34,5	113	68	6	4
AI	865	85 386	27,0	18	10	6	1
SG	9 709	1 131 014	31,8	950	562	149	49
GR	34 747	6 493 522	51,1	459	268	69	34
AG	5 436	717 617	36,1	1 040	621	196	96
TG	2 733	312 630	31,2	406	234	60	18
TI	20 092	2 999 286	40,8	731	416	144	149
VD	19 142	2 501 492	35,7	2 231	1 149	334	221
VS	25 760	4 261 214	45,2	585	368	94	98
NE	2 314	196 212	23,2	419	261	73	51
GE	13 793	2 139 809	42,4	1 911	970	250	154
JU	1 538	98 686	17,1	124	83	19	16
CH	222 730 <sup>5</sup>	34 234 131	42,0	20 706	11 120	3 268	1 536

<sup>1,2</sup>Selon la statistique des membres de la Fédération des médecins suisses. Pour les définitions, voir remarques page 490. Situation à la fin de l'année / Gemäss Mitglieder-Statistik der Verbindung der Schweizer Ärzte, Begriffsbestimmungen, siehe Seite 490. Bestand am Jahresende

<sup>3</sup>Annuaire médical suisse; dentistes avec cabinet privé; situation en fin d'année / Schweiz. Medizinisches Jahrbuch; Zahnärzte mit eigener Praxis; Bestand Jahresende

<sup>4</sup>Annuaire médical suisse; sans pharmacie d'hôpital / Schweiz. Medizinisches Jahrbuch; ohne Spitalapotheken

<sup>5</sup>Les éventuelles différences entre le total général et la somme des nombres sont dues aux nombres arrondis / Allfällige Unterschiede zwischen Gesamtsumme und addierten Einzelwerten sind auf Rundungsdifferenzen zurückzuführen

## Comparaisons avec les autres cantons

Vergleiche mit den anderen Kantonen

Canton Kanton	Jeunesse et sport - Participants aux cours de branches sportives, en 1992 Jugend und Sport - Teilnehmer an Sportfachkursen, 1992						
	Total	dont / davon					
		Ski alpin Skifahren	Football Fussball	Excursions et plein air Wandern u. Geländesport	Athlétisme Leichtathletik	Natation Schwimmen	Cours polysportifs Polysportive Kurse
ZH	69 298	9 315	10 103	9 470	3 398	2 586	1 865
BE	62 641	14 499	6 914	4 629	4 012	1 327	1 625
LU	25 648	3 685	3 457	3 482	1 270	506	796
UR	4 626	757	401	304	337	61	387
SZ	10 761	1 745	1 533	862	456	333	89
OW	3 116	592	279	231	231	–	55
NW	4 074	955	361	459	47	111	101
GL	3 675	680	431	142	144	53	–
ZG	8 106	1 944	720	808	494	265	250
FR	12 751	3 100	2 529	803	520	470	614
SO	20 236	6 877	2 882	1 157	588	308	269
BS	13 616	5 077	1 214	1 084	773	733	464
BL	17 405	5 242	2 151	1 229	551	544	420
SH	6 661	922	649	701	194	258	52
AR	3 813	645	325	385	564	20	–
AI	907	103	84	74	64	30	50
SG	35 172	9 877	4 033	3 324	1 490	656	166
GR	11 111	1 818	901	503	152	316	126
AG	40 021	6 800	3 640	2 559	1 738	717	622
TG	14 727	4 023	1 742	745	732	323	146
TI	31 082	6 903	4 645	1 029	2 552	1 549	1 681
VD	28 575	8 000	3 756	1 308	1 077	1 950	55
VS	20 449	4 927	3 751	1 022	1 207	635	258
NE	11 911	4 060	1 618	450	507	667	483
GE	11 277	2 878	2 655	202	395	783	8
JU	5 983	2 398	956	397	197	103	330
EFSM / ESSM <sup>1</sup>	750	679	–	–	–	–	27
CH	478 392	108 501	61 730	37 359	23 690	15 304	10 939

<sup>1</sup>Ecole fédérale de sport de Macolin / Eidg. Sportschule Magglingen





## **Sources / Quellen**

## Services fédéraux

Office fédéral de la statistique . . . . .	1
Office fédéral de l'industrie, des arts et métiers et du travail . . . . .	2
Office fédéral de la topographie . . . . .	3
Office fédéral de l'économie des eaux . . . . .	4
Institut suisse de météorologie . . . . .	5
Administration fédérale des blés . . . . .	6
Office fédéral des forêts et de la protection du paysage . . . . .	7
Entreprises des postes, téléphones et télégraphes . . . . .	8
Chancellerie fédérale . . . . .	9
Office fédéral des routes . . . . .	10
Office fédéral des étrangers . . . . .	11
Office fédéral de la police . . . . .	12
Administration fédérale des contributions . . . . .	13
Office fédéral des assurances sociales . . . . .	14
Régie fédérale des alcools . . . . .	15
Office fédéral du registre du commerce et des régimes matrimoniaux . . . . .	16
Administration fédérale des douanes . . . . .	17
Administration fédérale des finances . . . . .	18
Direction des mensurations fédérales . . . . .	19

## Services cantonaux

Office du logement . . . . .	20
Département des ponts et chaussées . . . . .	21
Département de la justice . . . . .	22
Service de la police et des établissements publics . . . . .	23
Police des districts . . . . .	24
Prison centrale . . . . .	25
Etablissements pénitentiaires de Bellechasse . . . . .	26
Office de la circulation et de la navigation . . . . .	27
Département des affaires militaires . . . . .	28
Département des communes . . . . .	29
Département de l'agriculture . . . . .	30
Office vétérinaire . . . . .	31
Département des forêts et des vignes . . . . .	32
Office du travail . . . . .	33
Caisse publique cantonale d'assurances-chômage . . . . .	34
Centre professionnel . . . . .	35

## Eidg. Ämter

Bundesamt für Statistik . . . . .	1
Bundesamt für Industrie, Gewerbe und Arbeit . . . . .	2
Bundesamt für Landestopographie . . . . .	3
Bundesamt für Wasserwirtschaft Schweiz. Meteorologische Anstalt . . . . .	4
Eidgenössische Getreideverwaltung . . . . .	5
Bundesamt für Forstwesen und Landschaftsschutz . . . . .	6
Post-, Telephon- und Telegraphenbetriebe . . . . .	7
Schweizerische Bundeskanzlei . . . . .	8
Bundesamt für Strassenbau . . . . .	9
Bundesamt für Ausländerfragen . . . . .	10
Bundesamt für Polizeiwesen . . . . .	11
Eidgenössische Steuerverwaltung . . . . .	12
Bundesamt für Sozialversicherung . . . . .	13
Eidgenössische Alkoholverwaltung . . . . .	14
Eidgenössisches Amt für Handels- und Güterrechtsregister . . . . .	15
Eidgenössische Zollverwaltung . . . . .	16
Eidgenössische Finanzverwaltung . . . . .	17
Vermessungsdirektion . . . . .	18

## Kantonale Ämter

Wohnungsamt . . . . .	20
Strassen- und Brückendepartement . . . . .	21
Justizdepartement . . . . .	22
Abteilung für Handelspolizei und öffentliche Gaststätten . . . . .	23
Bezirkspolizei . . . . .	24
Zentralgefängnis . . . . .	25
Strafanstalten von Bellechasse . . . . .	26
Amt für Strassenverkehr und Schifffahrt . . . . .	27
Militärdepartement . . . . .	28
Departement der Gemeinden . . . . .	29
Landwirtschaftsdepartement . . . . .	30
Veterinäramt . . . . .	31
Departement der Forsten und der Staatsreben . . . . .	32
Arbeitsamt . . . . .	33
Öffentliche Kantonale Arbeitslosen-Versicherungskasse . . . . .	34
Berufsbildungszentrum . . . . .	35

Ecole d'ingénieurs de Fribourg . . . . .	36	Ingenieurschule Freiburg
Service de statistique . . . . .	37	Statistische Abteilung
Département des transports et de l'énergie	38	Verkehrs- und Energiedepartement
Direction de la santé publique . . . . .	39	Gesundheits- und Sozialfürsorgedirektion
et des affaires sociales		
Planification financière et contrôle . . . . .	40	Finanzplanung und Budgetkontrolle
budgétaire		
Caisse de prévoyance du personnel de . . .	41	Pensionskasse des Staatspersonals
l'Etat		
Service des contributions . . . . .	42	Steuerverwaltung
Service du cadastre . . . . .	43	Vermessungsamt
Office des constructions et de . . . . .	44	Bau- und Raumplanungsamt
l'aménagement du territoire		
Office de la protection civile . . . . .	45	Amt für Zivilschutz
Direction de l'instruction publique . . . . .	46	Direktion für Erziehung und kulturelle
et des affaires culturelles		Angelegenheiten
Office des faillites . . . . .	47	Konkursamt
Trésorerie d'Etat . . . . .	48	Staatschatzamt
Chancellerie d'Etat . . . . .	49	Staatskanzlei
Office de la protection de l'environnement .	50	Amt für Umweltschutz

### Autres sources

Compagnie des chemins de fer . . . . .	51
fribourgeois (GFM)	
Etablissement cantonal d'assurance . . . . .	52
des bâtiments	
Entreprises Electriques Fribourgeoises . . .	53
Services industriels de la Ville de Bulle . . .	54
Buchs Gebrüder, Elektrizitätswerk Jaun AG	55
Services industriels de la Ville de Morat . . .	56
Union fribourgeoise du tourisme . . . . .	57
Aérodrome d'Ecuvillens . . . . .	58
FRIGAZ SA . . . . .	59
Université populaire du canton de . . . . .	60
Fribourg	
Ecole fédérale de gymnastique et de . . . . .	61
sport, Macolin	
Banque de l'Etat de Fribourg . . . . .	62
Secrétariat des paysans suisses . . . . .	63
Statistisches Amt der Stadt Zürich . . . . .	64
Fédération des médecins suisses . . . . .	65
Banque nationale suisse . . . . .	66
Ecole polytechnique fédérale, Zurich . . . . .	67

### Andere Quellen

Freiburger Bahnen (GFM)
Kantonale Gebäudeversicherungsanstalt
Freiburgische Elektrizitätswerke
Industrielle Betriebe der Stadt Bulle
Buchs Gebrüder, Elektrizitätswerk Jaun AG
Industrielle Betriebe der Stadt Murten
Freiburger Verkehrsverband
Flugplatz Ecuvillens
FRIGAZ AG
Volkshochschule Freiburg
Eidgenössische Turn- und Sportschule,
Magglingen
Freiburger Staatsbank
Schweizerisches Bauernsekretariat
Statistisches Amt der Stadt Zürich
Verbindung der Schweizer Ärzte
Schweizerische Nationalbank
Eidg. Technische Hochschule, Zürich

# Table des matières

Page N° de la source

Préface .....	3	37
Contenu de l'annuaire et légende des signes .....	4	37
Divisions et fusions de communes, depuis 1850 .....	5	29

## Espace et environnement

Points frontières extrêmes .....	8	3
Altitudes extrêmes .....	8	3
Longueur de la frontière cantonale, par district, en km .....	9	19
Longueur de la frontière des districts, en km .....	9	19
Quelques sommets du canton et leur altitude .....	10	3
Lacs naturels .....	11	4
Lacs artificiels .....	11	4
Etendue du bassin des rivières et affluents .....	11	4
Quelques rivières du canton .....	12	4
Débit moyen des rivières .....	13	4
Données climatologiques de la station de Fribourg-Posieux, depuis 1980 .....	14	5
Température mensuelle moyenne de l'air, en °C, à la station climatologique de Fribourg-Posieux, depuis 1980 .....	14	5
Données climatologiques de la station de Broc, depuis 1980 .....	15	5
Température mensuelle moyenne de l'air, en °C, à la station climatologique de Broc, depuis 1980 .....	15	5
Pollution atmosphérique à Fribourg - valeurs annuelles, depuis 1989 .....	16	50
Pollution atmosphérique à Fribourg - valeurs mensuelles, depuis 1989 .....	17	50
Superficie totale, par district .....	18	1,43
Altitude, superficie totale et densité de la population en 1990, par commune .....	18-21	1,43
Surface des districts, en ha, par catégorie, selon la statistique de la superficie 1979/85 .....	22-27	1
Surface des communes, en ha, d'après 4 domaines principaux, selon la statistique de la superficie 1979/85 .....	28-34	1

## Population

Population résidante, depuis 1785 .....	36	1
Habitants par km <sup>2</sup> , depuis 1785 .....	36	1
Population résidante, par district, depuis 1900 .....	36	1
Population résidante des communes, depuis 1920 .....	37-43	1
Population résidante des communes, selon la nationalité et le sexe, en 1990 .....	44-50	1
Population légale des communes, selon la nationalité et le sexe, en 1990 .....	51-57	1,37
Population résidante des communes, par sexe et groupe d'âges, en 1990 .....	58-64	1
Communes, selon leur taille, depuis 1941 .....	65	1
Population résidante, selon la taille des communes, depuis 1941 .....	66	1
Communes et population résidante des communes, selon leur taille, par district, en 1990 ..	67	1
Effectifs de population des communes, au 1 <sup>er</sup> janvier et au 31 décembre 1992 .....	68-74	1
Population résidante, par sexe et état civil, depuis 1860 .....	75	1
Population résidante, par nationalité et sexe, depuis 1860 (1960 pour les districts) .....	76-77	1
Population résidante, par religion, depuis 1860 .....	78	1
Population résidante, par religion et langue principale, depuis 1970 .....	79	1
Population résidante, par langue principale, en 1990 .....	80	1
Population résidante, par religion, en 1980 et 1990 .....	80	1
Population résidante, par langue principale et nationalité, depuis 1880 .....	81	1
Population résidante, par langue principale et district, depuis 1930 .....	82	1
Population résidante des communes, par langue principale et religion, en 1990 .....	83-89	1
Pyramide des âges du canton de Fribourg, en 1990 .....	90	1,37
Ménages et nombre de personnes vivant dans les ménages, par type de ménage, en 1990 ..	90	1
Population résidante totale, par classe d'âges, depuis 1910 .....	91	1
Population résidante masculine, par classe d'âges, depuis 1910 .....	92	1
Population résidante féminine, par classe d'âges, depuis 1910 .....	93	1
Population résidante des communes de l'agglomération de Fribourg, depuis 1960 .....	94	1
Nombre de ménages des communes de l'agglomération de Fribourg, depuis 1960 .....	95	1
Nombre de ménages, par district, depuis 1880 .....	96	1
Nombre de personnes par ménage, par district, depuis 1880 .....	96	1
Population résidante étrangère, au 1 <sup>er</sup> décembre, par nationalité, selon le recensement de la population, depuis 1941 .....	97	1

	Page	N° de la source
Population résidante étrangère, au 31 décembre, par nationalité, selon le Registre central des étrangers, depuis 1987	98	11
Population résidante étrangère, au 31 décembre, par pays d'origine, selon le Registre central des étrangers, depuis 1987	99	11
Apatriés, au 31 décembre, par pays d'origine, depuis 1987	100	1,11
Population résidante étrangère, au 31 décembre, par classe d'âges et sexe, depuis 1985	101	1
Naturalisations d'étrangers, depuis 1988	102	11

### **Mouvement démographique**

Mouvement démographique du canton, en moyenne annuelle, depuis 1900	104	1
Mouvement naturel de la population, par sexe, depuis 1976	105	1
Mariages, naissances et décès, depuis 1900	105	1,37
Bilan démographique par commune, pour 1992	106-112	1
Mariages, selon l'origine des fiancés, depuis 1976	113	1
Nouveaux mariés, selon l'état civil des fiancés, depuis 1976	113	1
Hommes nouvellement mariés, par classe d'âges, depuis 1976	114	1
Femmes nouvellement mariées, par classe d'âges, depuis 1976	114	1
Mariages entre Suisses et étrangers, selon leur nationalité, depuis 1985	115	1
Séparations, divorces selon la durée du mariage, depuis 1985	116	1
Divorces de couples avec ou sans enfants mineurs et attribution de la garde des enfants, depuis 1985	116	1
Divorces selon l'âge des époux, en 1992	116	1
Naissances, selon la viabilité de l'enfant et l'état civil de la mère, depuis 1976	117	1
Enfants nés vivants, par origine, depuis 1976	117	1
Enfants nés vivants de mères mariées, selon le rang de naissances, depuis 1976	118	1
Fécondité légitime, depuis 1976	118	1
Personnes décédées, par classe d'âges et sexe, depuis 1980	119	1
Décès, par sexe et cause de décès, depuis 1989	120-121	1
Décès par classe d'âges, cause de décès et sexe, en 1992	122-123	1

### **Population active - recensements fédéraux de la population**

Population active, par division économique, depuis 1960	127	1
Population active, par classe d'activité économique et sexe, en 1990	128	1
Population active, par classe d'âges et sexe, en 1980 et 1990	129	1
Population active, par classe d'âges et sexe, en 1990	129	1
Population active, par secteur économique et commune, en 1990	130-136	1

### **Emplois - recensement fédéral des entreprises**

Etablissements des secteurs secondaire et tertiaire, par branche économique et taille, en 1991	138-141	1
Emplois à plein temps et à temps partiel, par branche économique, en 1985 et 1991	142-145	1,37
Emplois à plein temps et à temps partiel, par district et branche économique, en 1991	146-149	1
Emplois à plein temps et à temps partiel, et emplois à plein temps seulement, par secteur économique et commune, en 1991	150-156	1

### **Agriculture, sylviculture, chasse et pêche**

Superficie du canton, selon l'utilisation du sol, en km <sup>2</sup> , depuis 1929	158	1
Exploitations agricoles, par classe de surface productive, depuis 1939	158	1
Exploitations agricoles, par surface et district, en 1985 et 1990	159	1
Principaux résultats des recensements agricoles, depuis 1975	160-161	1
Exploitations agricoles et leur surface agricole utile, selon les conditions de propriété, en 1990	162	1
Exploitations agricoles et leur surface agricole utile, en zone de montagne, selon les conditions de propriété, en 1990	163	1
Principales catégories de surface des exploitations agricoles, en ha, depuis 1980	164-165	1
Utilisation du sol des exploitations agricoles, par commune, en 1990	166-172	1
Surfaces cultivées par les exploitations agricoles, en ha, pour le canton et les districts, depuis 1975	173-175	1
Exploitations agricoles, selon la surface productive, pour un choix de cultures, en 1985 et 1990	175	1

	Page	N° de la source
Exploitations agricoles sises en zone de montagne, en 1985 et 1990	176	1
Exploitations agricoles selon le statut d'occupation de la main-d'œuvre, depuis 1965	177	1
Main-d'œuvre agricole, par district, selon le statut d'occupation, en 1990	177	1
Main-d'œuvre agricole permanente, par sexe, depuis 1965	178	1
Main-d'œuvre agricole occasionnelle, par sexe, depuis 1965	178	1
Chefs d'exploitation agricole, par classe d'âges et par district, en 1990	179	1
Chefs d'exploitation agricole, à titre principal ou accessoire, en zone de plaine ou de montagne, par classe d'âges, en 1990	179	1
Personnel agricole masculin ayant une formation professionnelle, par district, en 1990	180	1
Lait commercial: nombre de producteurs fédérés et quantités livrées, depuis 1969/70	180	63
Equipement technique de l'agriculture, par district, depuis 1969	181	1
Effectif et possesseurs de bétail bovin, depuis 1941	182-183	1
Effectif du bétail bovin, par race, depuis 1936	182	1
Effectif et possesseurs d'équidés, depuis 1931	183	1
Effectif du bétail bovin inscrit au Herd-book, depuis 1975	184	30
Effectif et possesseurs de cheptel porcin, depuis 1931	184	1
Effectif et possesseurs de cheptel ovin et caprin, depuis 1931	185	1
Aviculture - Apiculture, depuis 1931	185	1
Effectif des chiens, par district, depuis 1982	186	48
Abattages selon le résultat de l'inspection, depuis 1985	187	31
Abattages soumis à l'inspection, par espèce, depuis 1985	187	31
Céréales: production indigène et quantités livrées, en quintaux, depuis 1980	188	6
Surface et rendement des vignes, depuis 1976	188	1
Cultures fruitières intensives, en ares, par espèce, depuis 1976	189	15
Arbres fruitiers sur prairies et champs, par espèce, depuis 1951	190	1
Arbres fruitiers sur prairies et champs, par espèce et forme de croissance, en 1981 et 1991	190	1
Arbres fruitiers sur prairies et champs, par espèce et district, depuis 1971	191	1
Etat de santé des forêts, pour les essences principales, selon les résultats de l'inventaire Sanasilva, depuis 1986	192	7
Répartition des surfaces forestières et du matériel sur pied, selon la propriété et l'inventaire forestier national 1982-86	192	1,7
Etat de santé des forêts, pour les essences principales, selon les résultats de l'inventaire Sanasilva, 1990	193	7,37
Effectif des peuplements forestiers dans le canton de Fribourg, par essence, selon l'inventaire forestier national 1982-86	193	7
Bois livré par les forêts publiques et privées, en m <sup>3</sup> , depuis 1987	194	1,7
Bilan des exploitations forestières publiques et investissements pour ouvrages permanents, en francs, depuis 1988	194	1,7
Pêche professionnelle dans les lacs de Neuchâtel et de Morat, depuis 1988	195	32
Permis de pêche dans les cours d'eau et lacs cantonaux, depuis 1988	195	32
Permis de chasse délivrés, infractions et gibier abattu, depuis 1975	196	32
Chevreaux et chamois abattus à la chasse, par district, en 1992	196	32
Gibier abattu, par genre, depuis 1975	197	32
<b>Industrie et commerce</b>		
Test conjoncturel, pour le canton et la Suisse, depuis 1988	200-205	1,67
Importation et exportation du canton de Fribourg, en tonnes et en 1000 fr., depuis 1976	206	17
Commerce extérieur du canton de Fribourg, selon l'emploi des marchandises, en 1992	206	17,37
Importation et exportation du canton de Fribourg, par pays, en 1000 fr., en 1991 et 1992	207	17
Importation du canton de Fribourg, en 1992	208	17
Exportation du canton de Fribourg, en 1992	209	17
Raisons sociales inscrites au Registre du Commerce, selon la forme juridique, depuis 1965	210	16
Etablissements publics, depuis 1976	211	23
<b>Construction et logement</b>		
Activité dans la construction, selon le maître de l'ouvrage, depuis 1980	214	1,37
Activité dans la construction, par catégorie de travaux, depuis 1980	214	1,37
Autorisations de construire, par destination et par district, en 1000 francs, depuis 1987	215-217	37,44
Autorisations de construire: nouvelles constructions, par destination, depuis 1985	218-220	37,44
Autorisations de construire, par genre, depuis 1985	221	37,44

	Page	N° de la source
<b>Recensement des bâtiments et des logements, en 1990:</b>		
Nombre de bâtiments, selon différentes caractéristiques relatives aux bâtiments, par district . . . . .	222-223	1
Nombre d'habitants, selon différentes caractéristiques relatives aux bâtiments, par district . . . . .	224-225	1
Nombre de bâtiments, selon les agents énergétiques utilisés, par district . . . . .	226-227	1
Nombre d'habitants, selon les agents énergétiques utilisés dans les bâtiments, par district . . . . .	228-229	1
Nombre de logements, selon différentes caractéristiques des logements, par district . . . . .	230-233	1
Bâtiments d'habitation par commune, selon l'époque de construction et l'époque de rénovation, en 1990 . . . . .	234-247	1
Nombre de bâtiments et d'habitants, par commune . . . . .	248-254	1
Construction d'abris de protection civile, depuis 1952 . . . . .	255	45
Logements nouvellement construits, depuis 1985 . . . . .	256	1
Logements nouvellement construits, selon le nombre de pièces habitables, depuis 1984 . . . . .	256	1
Logements vacants au 1 <sup>er</sup> juin 1993 . . . . .	256	1
Aide au logement par la Confédération, le canton et les communes, depuis 1981 . . . . .	257	20
Aliénations immobilières, depuis 1976 . . . . .	258	37
Aliénations immobilières: valeur des ventes, selon le domicile de l'acquéreur, depuis 1976 . . . . .	259	37
Aliénations immobilières: nombre de cas de vente, selon le domicile de l'acquéreur, depuis 1976 . . . . .	260	37
Aliénations immobilières: valeur des ventes, en 1000 fr., par commune, depuis 1988 . . . . .	261-262	37
<b>Energie</b>		
Caractéristiques des barrages . . . . .	264	38,53
Caractéristiques des usines électriques, au 31 décembre 1992 . . . . .	264	38,53-55
Approvisionnement en énergie électrique, depuis 1988 . . . . .	265	38,53-56
Consommation d'énergie électrique, par catégorie d'utilisateurs, en 1000 kWh, depuis 1980 . . . . .	266	37
Consommation de gaz naturel, par catégorie d'utilisateurs, en 1000 kWh, depuis 1980 . . . . .	267	59
Sources hydrauliques utilisées, depuis 1971 . . . . .	268	4
<b>Tourisme</b>		
Nuitées, selon le moyen d'hébergement, depuis 1988 . . . . .	271	57
Établissements hôteliers, depuis 1986 . . . . .	272	1
Lits d'hôtes disponibles dans les établissements hôteliers, depuis 1986 . . . . .	272	1
Total des arrivées dans les établissements hôteliers, depuis 1986 . . . . .	273	1
Arrivées d'hôtes de l'étranger dans les établissements hôteliers, depuis 1986 . . . . .	273	1
Total des nuitées dans les établissements hôteliers, depuis 1986 . . . . .	274	1
Nuitées d'hôtes de l'étranger dans les établissements hôteliers, depuis 1986 . . . . .	274	1
Total des nuitées dans les établissements hôteliers, par mois, depuis 1986 . . . . .	275	1
Nuitées d'hôtes de l'étranger dans les établissements hôteliers, par mois, depuis 1986 . . . . .	275	1
Nuitées dans les établissements hôteliers, par pays de provenance, depuis 1987 . . . . .	276	1
Nuitées dans les établissements hôteliers, selon la provenance des hôtes, depuis 1983 . . . . .	277	1,37
Nuitées d'hôtes de l'étranger dans les établissements hôteliers, par pays de provenance, en 1992 . . . . .	277	1,37
Durée moyenne de séjour de l'ensemble des hôtes, dans les établissements hôteliers, en jours, depuis 1986 . . . . .	278	37
Durée moyenne de séjour des hôtes de l'étranger dans les établissements hôteliers, en jours, depuis 1986 . . . . .	278	1
Taux d'occupation des lits disponibles dans les établissements hôteliers, en %, depuis 1986 . . . . .	279	1
Nuitées dans les établissements hôteliers, par district, depuis 1987 . . . . .	279	1
Nuitées dans les établissements hôteliers, selon la catégorie d'hôtel, depuis 1990 . . . . .	279	1
Nuitées dans les chalets, appartements de vacances et résidences secondaires, depuis 1987 . . . . .	280	57
Nuitées dans les campings, depuis 1987 . . . . .	280	57
Nuitées dans les colonies de vacances, depuis 1987 . . . . .	280	57
<b>Transports et communications</b>		
Réseaux d'infrastructure pour les transports et l'énergie, en 1992 . . . . .	283	1,51,53
Navetteurs quotidiens intercommunaux (personnes actives), depuis 1910 . . . . .	284	1
Moyens de transport habituellement utilisés par les personnes actives occupées et par les écoliers et étudiants, en 1990 . . . . .	284	1

	Page	N° de la source
Bilan des navetteurs quotidiens travaillant 6 heures ou plus par semaine, par commune, en 1990 .....	285-291	1
Véhicules immatriculés dans le canton, au 30 septembre, depuis 1979 .....	292	27
Voitures de tourisme, au 30 septembre, depuis 1987 .....	293-299	27
Circulation routière: nombre de véhicules à moteur recensés, en moyenne journalière, par genre et par tronçon de route, depuis 1980 .....	300-303	10,21
Véhicules recensés lors du comptage automatique de la circulation routière - trafic durant 24 heures de tous les jours de la semaine, depuis 1988 .....	304-305	10
Accidents de la circulation routière, depuis 1981 .....	306	1
Victimes de la circulation routière, depuis 1981 .....	306	1
Trafic sur l'aérodrome d'Ecuvillens, depuis 1985 .....	307	58
Effectif des bateaux fribourgeois, depuis 1985 .....	307	27
Trafic postal, depuis 1988 .....	308	8
Trafic de l'office de poste de Fribourg, depuis 1989 .....	309	8
Trafic des offices de poste, en 1991 et 1992 .....	310-311	8
Trafic téléphonique pour l'arrondissement de Fribourg, par groupe de réseaux, depuis 1983 .....	312	8
Raccordements téléphoniques, par réseau, depuis 1986 .....	313	8
Installations téléphoniques, par genre, depuis 1986 .....	314	8
Trafic de l'office des chèques postaux de Fribourg, depuis 1970 .....	314	8
Trafic-voyageurs et trafic-marchandises des Chemins de Fer Fribourgeois, depuis 1988 ..	315	51
Installations et trafic des téléphériques et du funiculaire, depuis 1988 .....	315	1
<b>Epargne et crédit</b>		
Comptoirs des banques, selon leur nature, depuis 1980 .....	318	66
Comptoirs des banques, selon le caractère de la banque, depuis 1980 .....	318	66
Epargne et placements hypothécaires des banques situées dans le canton, en millions de francs, depuis 1975 .....	319	66
Placements hypothécaires des banques au rayon d'activité essentiellement régional et de la Banque de l'Etat de Fribourg, en millions de francs, depuis 1975 .....	319	66,62
Intérêt moyen des placements hypothécaires, en fin d'année, dans le canton et en Suisse, depuis 1975 .....	320	66
Taux d'intérêt hypothécaire pratiqué par la Banque de l'Etat de Fribourg, anciennes hypothèques de 1 <sup>er</sup> rang pour maisons d'habitation, depuis 1962 .....	320	62.
<b>Assurances</b>		
Caisses-maladie et personnes assurées pour les soins médico-pharmaceutiques, domiciliées dans le canton de Fribourg, depuis 1980 .....	322	14
Elèves domiciliés dans le canton de Fribourg, assurés pour la couverture du risque accident durant leur scolarité, depuis 1980 .....	322	39
Aperçu général des prestations de l'AVS, depuis 1988 .....	323	14
Aperçu général des prestations de l'AI, depuis 1988 .....	323	14
Rentes ordinaires de l'AVS, depuis 1988 .....	324	14
Rentes de vieillesse ordinaires, selon leur montant, en mars 1992 .....	324	14
Rentes extraordinaires de l'AVS, depuis 1988 .....	325	14
Rentes de vieillesse extraordinaires, selon leur montant, en mars 1992 .....	325	14
Rentes ordinaires de l'AI, depuis 1988 .....	326	14
Rentes d'invalidité ordinaires, selon leur montant, en mars 1992 .....	326	14
Rentes extraordinaires de l'AI, depuis 1988 .....	327	14
Rentes d'invalidité extraordinaires, selon leur montant, en mars 1992 .....	327	14
Rentiers invalides, selon le degré et la cause d'invalidité, par sexe, en mars 1992 .....	328	14
Rentiers invalides, selon la cause d'invalidité et par classe d'âges, en mars 1992 .....	328	14
Bénéficiaires d'allocations pour impotents de l'AI, selon le degré d'impotence, la cause d'invalidité et le sexe, en mars 1992 .....	329	14
Bénéficiaires d'allocations pour impotents de l'AVS, selon le degré d'impotence et le sexe, en mars 1992 .....	329	14
Bénéficiaires d'allocations pour impotents de l'AI et de l'AVS, par classe d'âges, en mars 1992 .....	330	14
Prestations complémentaires à l'AVS et à l'AI, depuis 1985 .....	330	14
Pensionnés et pensions de la caisse de prévoyance du personnel de l'Etat, depuis 1989 ..	331	41
Pensionnés de la caisse de prévoyance du personnel de l'Etat, en 1992 .....	332	41



	Page	N° de la source
Assurance immobilière contre l'incendie: sommes assurées, primes, dommages payés et réserves, depuis 1980 .....	333	52
Sinistre de bâtiments assurés, depuis 1980 .....	333	52
Nombre de bâtiments assurés au 31 décembre, depuis 1980 .....	334	52
Valeur de remplacement des bâtiments assurés, depuis 1980 .....	334	52
Nombre de bovins assurés, par district, depuis 1980 .....	335	31
Indemnisations par l'Etablissement cantonal d'assurance contre la mortalité du bétail, par cas de sinistre, depuis 1980 .....	336	31
Ristournes de l'Etablissement cantonal d'assurance contre la mortalité du bétail aux caisses locales, en francs, depuis 1980 .....	337	31
 <b>Main-d'œuvre étrangère, placement, chômage</b>		
Population résidante étrangère, par district et par genre de permis de séjour, au 30 avril ..	340	11
Population résidante étrangère des 12 communes ayant le plus d'étrangers, par genre de permis de séjour, au 30 avril .....	340	11
Main-d'œuvre étrangère domiciliée dans le canton, par genre de permis de séjour et pays d'origine, au 30 avril 1993 .....	341	11
Main-d'œuvre étrangère domiciliée dans le canton, par classe économique et genre de permis de séjour, au 30 avril 1993 .....	342	11
Main-d'œuvre étrangère domiciliée dans le canton, par groupe de professions et genre de permis de séjour, au 30 avril 1993 .....	343	11
Main-d'œuvre étrangère travaillant dans le canton, au 31 août, par genre de permis de séjour et sexe, depuis 1980 .....	344	11
Demandes et offres d'emploi, placements, depuis 1980 .....	344	33
Indice de l'emploi, depuis 1985 (3 <sup>e</sup> trimestre 1985 = 100) .....	345	1
Chômeurs, par sexe, en fin de mois, depuis 1991 .....	346	2,33
Chômeurs, par groupe de professions, en fin de mois, depuis 1992 .....	346	2,33
Chômeurs, par groupe d'âges et sexe, depuis 1991 .....	347	2,33
Indemnités versées par la Caisse publique cantonale d'assurance-chômage, en francs, depuis 1988 .....	348	34
 <b>Revenu cantonal et finances publiques</b>		
Revenu cantonal, depuis 1982 .....	351	1
Revenu cantonal par habitant, depuis 1982 .....	351	1
Composantes du revenu cantonal, depuis 1982 .....	351	1
Fortune de l'Etat, depuis 1970 (ancienne classification) .....	352	18
Fortune de l'Etat, depuis 1981 (nouvelle classification) .....	352	18
Bilan 1991 de l'Etat de Fribourg, en milliers de francs .....	353	18
Recettes, dépenses et solde du compte financier 1991 de l'Etat, par fonction détaillée, en milliers de francs .....	354-355	18
Recettes du compte financier 1991 de l'Etat de Fribourg, par genre, en milliers de francs ..	356-357	18
Dépenses du compte financier 1991 de l'Etat de Fribourg, par genre, en milliers de francs .	358-359	18
Compte financier 1991 de l'Etat de Fribourg, par nature et fonction principale, en milliers de francs .....	360-361	18
Personnel de l'Etat de Fribourg, par sexe, secteur d'activité et district de domicile, en décembre 1992 .....	362-363	40
Personnel de l'Etat de Fribourg, par pouvoir et direction, en décembre, depuis 1990 .....	364	40
Longueur des routes et dépenses routières, depuis 1980 .....	365	1
Recettes du canton pour les routes, depuis 1980 .....	365	1
Frais de construction et d'entretien des routes ouvertes au trafic motorisé, depuis 1980 ...	366	1
Frais de construction et d'entretien des routes nationales et cantonales, contributions cantonales pour les routes, depuis 1980 .....	366	1
Impôts communaux et paroissiaux, état au 1.8.1993 .....	367-375	29
Classification des communes, valable pour les années 1993-1994 .....	376	29
Charges, produits et endettement net des communes, en francs, en 1991 .....	377-383	29,37
Détail des charges des communes (classification fonctionnelle), en francs, en 1991 .....	384-397	29,37
Détail des produits des communes (classification fonctionnelle), en francs, en 1991 .....	398-411	29,37
Impôt cantonal des personnes physiques, par classe de revenu imposable, depuis l'exercice fiscal 1979 .....	413	42

	Page	N° de la source
Impôt cantonal des personnes physiques, par classe de revenu imposable et par classe de fortune imposable, selon l'état civil et le nombre d'enfants, pour l'exercice fiscal 1991	414	42
Impôt cantonal des personnes morales: contribuables, capital, réserves et bénéficiaire, par catégorie, depuis 1985	415	42
Rendement de l'impôt cantonal, depuis 1975	416	42
Rendement de l'impôt fédéral direct, par année, en francs, depuis la 8 <sup>e</sup> période	416	42
Impôt fédéral direct: contribuables, éléments imposables et rendement de l'impôt des sociétés anonymes, depuis la 10 <sup>e</sup> période	417	13
Impôt fédéral direct: contribuables, éléments imposables et rendement de l'impôt des sociétés coopératives, depuis la 10 <sup>e</sup> période	418	13
Impôt fédéral direct: contribuables, revenu et fortune imposables et rendement de l'impôt des autres personnes morales, depuis la 10 <sup>e</sup> période	419	13
Impôt fédéral direct: contribuables, revenu, rendement et éléments imposables de l'impôt des personnes physiques, depuis la 10 <sup>e</sup> période	419	13
Impôt fédéral direct des personnes physiques, par classe de revenu imposable, depuis la 23 <sup>e</sup> période	420	13
<b>Education, gymnastique et sport, culture, loisirs</b>		
Elèves par degré et type d'enseignement, depuis l'année scolaire 1985/86	422-423	1,46,37
Matrice générale des passages entre les années scolaires 1991/92 et 1992/93	424-425	1,46,37
Provenance des élèves de l'école primaire, par sexe, pour l'année scolaire 1992/93	426	1,46,37
Provenance des élèves de l'école primaire, par langue d'enseignement, pour l'année scolaire 1992/93	427	1,46,37
Provenance des élèves de 1 <sup>re</sup> année du cycle d'orientation, par section, pour l'année scolaire 1992/93	428-430	1,46,37
Elèves de l'école primaire, selon le district de fréquentation de l'école, depuis l'année scolaire 1987/88	431	1,46,37
Nombre de classes publiques, selon le nombre d'élèves par classe, depuis l'année scolaire 1989/90	432-433	1,46,37
Nombre de classes par caractère de l'école, pour l'année scolaire 1992/93	434	1,46,37
Elèves par caractère de l'école, pour l'année scolaire 1992/93	435	1,46,37
Nombre de classes par langue d'enseignement, pour l'année scolaire 1992/93	436	1,46,37
Elèves par sexe, pour l'année scolaire 1992/93	437	1,46,37
Elèves par langue maternelle et langue d'enseignement, pour l'année scolaire 1992/93	438-439	1,46,37
Elèves selon le district de fréquentation de l'école, pour l'année scolaire 1992/93	440-441	1,46,37
Elèves par pays d'origine, pour l'année scolaire 1992/93	442-443	1,46,37
Elèves par année de naissance, pour l'année scolaire 1992/93	444-445	1,46,37
Elèves par année de scolarité suivie, en 1992/93	446-447	1,46,37
Elèves de sexe masculin, par année de scolarité suivie, en 1992/93	448-449	1,46,37
Elèves de sexe féminin, par année de scolarité suivie, en 1992/93	450-451	1,46,37
Elèves par religion, pour l'année scolaire 1992/93	452	1,46,37
Elèves selon leur domicile à l'intérieur ou à l'extérieur du canton, pour l'année scolaire 1992/93	453	1,46,37
Formation professionnelle: élèves par groupe de professions, pour l'année scolaire 1992/93	454-455	1,46,37
Formation professionnelle: élèves par sexe et langue d'enseignement, pour l'année scolaire 1992/93	456-457	1,46,37
Elèves par commune de domicile et degré d'enseignement, pour l'année scolaire 1992/93	458-464	1,46,37
Certificats de maturité délivrés, depuis 1985	465	1
Examens et contrats d'apprentissage professionnel, depuis 1985	465	2
Nouveaux contrats d'apprentissage dans les professions reconnues par l'OFIAMT, en 1992	466	35
Participants aux cours individuels ou collectifs du Conservatoire de Fribourg, par district et pour quelques communes de domicile, au printemps 1993	467	46
Etudiants immatriculés à l'Université de Fribourg, par faculté et origine, depuis 1986/87 (pour le semestre d'hiver)	468	1,46
Etudiants immatriculés à l'Université de Fribourg, par faculté et sexe, depuis 1986/87 (pour le semestre d'hiver)	469	1,46
Diplômes et certificats de capacité délivrés par l'Ecole d'ingénieurs de Fribourg, depuis 1987	469	1,36
Etudiants du canton de Fribourg inscrits dans les hautes écoles suisses, pour le semestre d'hiver, depuis 1987/88	470	1,46

	Page	N° de la source
Etudiants inscrits à l'Université de Fribourg, selon le domicile avant les hautes études, depuis 1987/88, pour le semestre d'hiver . . . . .	471	1,46
Licences et diplômes délivrés par l'Université de Fribourg, par faculté, depuis 1988 . . . . .	472	1,46
Doctorats délivrés par l'Université de Fribourg, par faculté, depuis 1988 . . . . .	472	1,46
Dépenses de l'Université de Fribourg, selon leur genre et leur affectation, 1990 . . . . .	473	18
Couverture des dépenses de l'Université de Fribourg, 1990 . . . . .	474	18
Bourses versées aux étudiants des hautes écoles, domiciliés dans le canton de Fribourg, depuis 1981 . . . . .	474	1
Participants et cours de l'Université populaire du canton de Fribourg, depuis l'année scolaire 1970/71 . . . . .	475	60
Jeunesse et sport: nombre de participants et nombre de cours et camps organisés par les écoles et groupements du canton, depuis 1986 . . . . .	476	46
Jeunesse et sport: participation aux cours de branches sportives, en 1992 . . . . .	476	61
Jeunesse et sport: participation aux cours de branches sportives, selon la fédération sportive, en 1992 . . . . .	477	61
Installations de gymnastique et de sport, en 1975 et 1986 . . . . .	478-479	1
Parties d'installations de gymnastique et de sport, selon le propriétaire, l'objet, l'emplacement et l'année de construction, en 1975 et 1986 . . . . .	480-481	1
Recrues attribuées au canton, par langue maternelle, depuis 1975 . . . . .	482	28
Recrutement militaire: résultats de la visite sanitaire, depuis 1975 . . . . .	482	28
Bibliothèque cantonale et universitaire: activité, depuis 1980 . . . . .	483	1,46
Cinémas et places de cinéma, depuis 1975 . . . . .	483	23
Loisirs dans la vie quotidienne des habitants du canton, selon le microrecensement de 1988, fréquence en % . . . . .	484-487	1
 <b>Santé publique et affaires sociales</b>		
Médecins, médecins-dentistes, médecins-vétérinaires et pharmaciens, depuis 1990 . . . . .	490	39,65
Médecins-dentistes, pharmaciens et médecins-vétérinaires, par district, pour 1992 . . . . .	490	39
Médecins en pratique privée, selon la spécialisation FMH et par district, en 1992 . . . . .	491	65
Hôpitaux en soins généraux et psychiatriques, depuis 1985 . . . . .	492-493	39
Admissions des patients domiciliés dans le canton, par hôpital et district de domicile, depuis 1990 . . . . .	494-495	39
Admissions dans les hôpitaux du canton, selon la provenance des patients, depuis 1990 . . . . .	496	39
Aide financière d'assistance, depuis 1985 . . . . .	497	39
Lits disponibles dans les homes simples et homes médicalisés pour personnes âgées, en 1991 et 1992 . . . . .	498	39
 <b>Justice et police</b>		
Journées de détention dans les prisons, depuis 1987 . . . . .	501	24,25,26
Mesures administratives prononcées en matière de circulation routière, depuis 1989 . . . . .	501	27
Condamnations pénales en vertu du Code pénal suisse, par groupe de délits et par classe d'âges, depuis 1987 . . . . .	502	1,12
Condamnations pénales en vertu de la loi sur les stupéfiants, depuis 1985 . . . . .	503	1,12
Condamnations pénales en vertu de la loi sur la circulation routière, depuis 1980 . . . . .	503	1,12
Actes de poursuites, depuis 1985 . . . . .	504	1
Faillites, procédures de concordat et réalisations forcées d'immeubles, depuis 1985 . . . . .	504	47
Notaires et avocats en activité, depuis 1985 . . . . .	504	22
 <b>Vie politique</b>		
Votations cantonales . . . . .	507	49
Votations fédérales . . . . .	508-511	9
Résultats des élections au Conseil national du 20 octobre 1991, par district . . . . .	512-515	49
Députations législatives au Grand Conseil, par parti, depuis 1916 . . . . .	516	1,49
Membres du Conseil d'Etat, depuis 1886 . . . . .	517	1,49
Députations législatives fribourgeoises au Conseil des Etats, depuis 1901 . . . . .	518	1,49
Députations législatives fribourgeoises au Conseil national, par parti, depuis 1919 . . . . .	519	1,49
 <b>Indices des prix</b>		
Indice suisse des prix à la consommation, par mois, depuis 1939 . . . . .	523-524	1
Indice suisse des prix à la consommation, par mois, depuis 1966 . . . . .	524	1

	Page	N° de la source
Indice suisse des prix à la consommation, par mois, depuis 1977 . . . . .	525	1
Indice suisse des prix à la consommation, par mois, depuis 1982 . . . . .	525	1
Indice suisse des prix à la consommation, par mois et groupe de dépenses, depuis 1991 . .	526	1
Augmentation de l'indice suisse des prix à la consommation, de juin à juin . . . . .	527	37
Coefficients de pondération de l'indice suisse des prix à la consommation, par groupe de dépenses, 1939, 1966, 1977 et 1982 . . . . .	527	1
Indice suisse des prix à la consommation, par groupe de dépenses, depuis janvier 1993 . .	528	1
Indice suisse des prix de gros, par mois, depuis 1963 . . . . .	529	1
Indice suisse des prix de gros, par mois et groupes principaux, en 1992 . . . . .	530-531	1
Indice zurichois du coût de la construction de logements, depuis 1941 . . . . .	532	64
Indice zurichois du coût de la construction de logements, depuis 1966 . . . . .	532	64
Indice zurichois du coût de la construction de logements, depuis 1977 . . . . .	532	64
<b>Comparaisons avec les autres cantons</b> . . . . .	534-549	
<b>Sources</b> . . . . .	551-553	37
<b>Table des matières</b> . . . . .	554-562	37
<b>Index</b> . . . . .	571-578	37

# Tabellenverzeichnis

	Seite	Nr. der Quelle
Vorwort .....	3	37
Inhalt des Jahrbuches und Zeichenerklärung .....	4	37
Gemeindeteilungen und -fusionen, seit 1850 .....	5	29
 <b>Raum und Umwelt</b>		
Äusserste Grenzpunkte .....	8	3
Höchste, tiefste Punkte .....	8	3
Länge der Kantonsgrenzen nach Bezirk, in km .....	9	19
Länge der Bezirksgrenzen, in km .....	9	19
Ausgewählte Berggipfel des Kantons und ihre Höhe ü. M. ....	10	3
Naturseen .....	11	4
Stauseen .....	11	4
Einzugsgebiete der Haupt- und Nebenflüsse .....	11	4
Ausgewählte Flüsse des Kantons .....	12	4
Mittlere Abflussmenge der Flüsse .....	13	4
Klimatologische Angaben der Meßstation Freiburg-Posieux, seit 1980 .....	14	5
Monatsmittel der Lufttemperatur, in °C, Angaben der klimatologischen Station Freiburg-Posieux, seit 1980 .....	14	5
Klimatologische Angaben der Meßstation Broc, seit 1980 .....	15	5
Monatsmittel der Lufttemperatur, in °C, Angaben der klimatologischen Station Broc, seit 1980 .....	15	5
Luftschadstoffbelastung in Freiburg - Jahreswerte, seit 1989 .....	16	19
Luftschadstoffbelastung in Freiburg - Monatswerte, seit 1989 .....	17	19
Gesamtfläche, nach Bezirk .....	18	1,43
Höhenlage, Gesamtfläche und Bevölkerungsdichte 1990, nach Gemeinde .....	18-21	1,43
Fläche der Bezirke, in ha, nach Flächenkategorie, gemäss Arealstatistik 1979/85 .....	22-27	1
Fläche der Gemeinden, in ha, nach 4 Hauptbereichen, gemäss Arealstatistik 1979/85 .....	28-34	1
 <b>Bevölkerung</b>		
Wohnbevölkerung, seit 1785 .....	36	1
Einwohner pro km <sup>2</sup> , seit 1785 .....	36	1
Wohnbevölkerung, nach Bezirk, seit 1900 .....	36	1
Wohnbevölkerung der Gemeinden, seit 1920 .....	37-43	1
Wohnbevölkerung der Gemeinden, nach Nationalität und Geschlecht, 1990 .....	44-50	1
Zivilrechtliche Bevölkerung der Gemeinden, nach Nationalität und Geschlecht, 1990 .....	51-57	1,37
Wohnbevölkerung der Gemeinden, nach Geschlecht und Altersgruppe, 1990 .....	58-64	1
Gemeinden, nach ihrer Grösse, seit 1941 .....	65	1
Wohnbevölkerung, nach der Gemeindegrösse, seit 1941 .....	66	1
Gemeinden und Wohnbevölkerung der Gemeinden, nach Gemeindegrösse und Bezirk, 1990 .....	67	1
Bevölkerungsbestände der Gemeinden, am 1. Januar und am 31. Dezember 1992 .....	68-74	1
Wohnbevölkerung, nach Geschlecht und Zivilstand, seit 1860 .....	75	1
Wohnbevölkerung, nach Nationalität und Geschlecht, seit 1860 (1960 für die Bezirke) .....	76-77	1
Wohnbevölkerung, nach Konfession, seit 1860 .....	78	1
Wohnbevölkerung nach Religion und Hauptsprache, seit 1970 .....	79	1
Wohnbevölkerung nach Hauptsprache, 1990 .....	80	1
Wohnbevölkerung, nach Konfession, 1980 und 1990 .....	80	1
Wohnbevölkerung, nach Hauptsprache und Nationalität, seit 1880 .....	81	1
Wohnbevölkerung, nach Hauptsprache und Bezirk, seit 1920 .....	82	1
Wohnbevölkerung der Gemeinden nach Hauptsprache und Konfession, 1990 .....	83-89	1
Alterspyramide des Kantons Freiburg, 1990 .....	90	1,37
Haushalte und Personenzahl in den Haushalten, nach Haushaltstyp, 1990 .....	90	1
Gesamte Wohnbevölkerung, nach Altersklasse, seit 1910 .....	91	1
Männliche Wohnbevölkerung, nach Altersklasse, seit 1910 .....	92	1
Weibliche Wohnbevölkerung, nach Altersklasse, seit 1910 .....	93	1
Wohnbevölkerung der Gemeinden der Agglomeration Freiburg, seit 1960 .....	94	1
Anzahl Haushalte der Gemeinden der Agglomeration Freiburg, seit 1960 .....	95	1
Anzahl Haushaltungen, nach Bezirk, seit 1860 .....	96	1
Personen pro Haushaltung, nach Bezirk, seit 1860 .....	96	1

	Seite	Nr. der Quelle
Ausländische Wohnbevölkerung am 1. Dezember, nach Nationalität, gemäss der Volkszählung, seit 1941 .....	97	1
Ausländische Wohnbevölkerung am 31. Dezember, nach Nationalität, gemäss Zentralem Ausländerregister, seit 1987 .....	98	11
Ausländische Wohnbevölkerung am 31. Dezember, nach Heimatstaat, gemäss Zentralem Ausländerregister, seit 1987 .....	99	11
Staatenlose am 31. Dezember, nach früherem Heimatland, seit 1987 .....	100	1,11
Ausländische Wohnbevölkerung am 31. Dezember, nach Altersklasse und Geschlecht, seit 1985 .....	101	1
Einbürgerungen von Ausländern, seit 1988 .....	102	11
<b>Bevölkerungsbewegung</b>		
Bevölkerungsbewegung des Kantons im Jahresmittel, seit 1900 .....	104	1
Natürliche Bevölkerungsbewegung, nach Geschlecht, seit 1976 .....	105	1
Heiraten, Geburten und Todesfälle, seit 1900 .....	105	1,37
Bevölkerungsbilanz von 1992, nach Gemeinde .....	106-112	1
Heiraten, nach Heimat der Ehepartner, seit 1976 .....	113	1
Eheschliessende, nach Zivilstand, seit 1976 .....	113	1
Eheschliessende Männer, nach Altersklasse, seit 1976 .....	114	1
Eheschliessende Frauen, nach Altersklasse, seit 1976 .....	114	1
Heiraten zwischen Schweizern und Ausländern, nach Nationalität, seit 1985 .....	115	1
Trennungen, Scheidungen, nach Ehedauer, seit 1985 .....	116	1
Scheidungen, mit und ohne minderjährigen Kindern, und deren Zuteilung, seit 1985 .....	116	1
Scheidungen, nach Alter der Ehegatten, 1992 .....	116	1
Geburten, nach Lebensfähigkeit des Kindes und Zivilstand der Mutter, seit 1976 .....	117	1
Lebendgeborene, nach Heimat, seit 1976 .....	117	1
Lebendgeborene von verheirateten Müttern, nach Geburtenfolge, seit 1976 .....	118	1
Eheliche Fruchtbarkeit, seit 1976 .....	118	1
Todesfälle, nach Altersklasse und Geschlecht, seit 1980 .....	119	1
Todesfälle, nach Geschlecht und Todesursache, seit 1989 .....	120-121	1
Todesfälle, nach Altersklasse, Todesursache und Geschlecht, 1992 .....	122-123	1
<b>Aktive Bevölkerung - Eidgenössische Volkszählungen</b>		
Erwerbspersonen nach Wirtschaftsabteilung, seit 1960 .....	127	1
Erwerbspersonen nach Wirtschaftsklasse und Geschlecht, 1990 .....	128	1
Erwerbspersonen, nach Altersklasse und Geschlecht, 1980 und 1990 .....	129	1
Erwerbspersonen, nach Altersklasse und Geschlecht, 1990 .....	129	1
Erwerbspersonen nach Wirtschaftssektor und Gemeinde, 1990 .....	130-136	1
<b>Beschäftigte - Eidgenössische Betriebszählung</b>		
Arbeitsstätten des sekundären und tertiären Sektors, nach Wirtschaftszweig und Grösse, 1991 .....	138-141	1
Vollzeit- und Teilzeitbeschäftigte, nach Wirtschaftszweig, 1985 und 1991 .....	142-145	1,37
Vollzeit- und Teilzeitbeschäftigte, nach Bezirk und Wirtschaftszweig, 1991 .....	146-149	1
Vollzeit- und Teilzeitbeschäftigte, und Vollzeitbeschäftigte allein, nach Wirtschaftssektor und Gemeinde, 1991 .....	150-156	1
<b>Land- und Forstwirtschaft, Jagd und Fischerei</b>		
Oberfläche des Kantons, nach Bodenbenützung, in km <sup>2</sup> , seit 1929 .....	158	1
Landwirtschaftsbetriebe, nach Grösse der Kulturlfläche, seit 1939 .....	158	1
Landwirtschaftsbetriebe, nach Fläche und Bezirk, 1985 und 1990 .....	159	1
Ausgewählte Ergebnisse der landwirtschaftlichen Zählungen, seit 1975 .....	160-161	1
Landwirtschaftsbetriebe und deren landwirtschaftliche Nutzfläche, nach Eigentumsverhältnissen, 1990 .....	162	1
Landwirtschaftsbetriebe und deren landwirtschaftliche Nutzfläche im Berggebiet, nach Eigentumsverhältnissen, 1990 .....	163	1
Wichtigste Flächenkategorien der Landwirtschaftsbetriebe, in ha, seit 1980 .....	164-165	1
Bodenbenützung der Landwirtschaftsbetriebe, nach Gemeinde, 1990 .....	166-172	1
Anbauflächen der Landwirtschaftsbetriebe, in ha, für den Kanton und die Bezirke, seit 1975 .....	173-175	1
Landwirtschaftsbetriebe, nach Kulturlfläche, für eine Auswahl von Kulturen, 1985 und 1990 .....	175	1

	Seite	Nr. der Quelle
Im Berggebiet liegende Landwirtschaftsbetriebe, 1985 und 1990 . . . . .	176	1
Landwirtschaftliche Betriebe, nach Beschäftigungsgrad der Arbeitskräfte, seit 1965 . . . . .	177	1
Landwirtschaftliche Arbeitskräfte, nach Bezirk und Beschäftigungsgrad, 1990 . . . . .	177	1
Ständige landwirtschaftliche Arbeitskräfte, nach Geschlecht, seit 1965 . . . . .	178	1
Gelegentliche landwirtschaftliche Arbeitskräfte, nach Geschlecht, seit 1965 . . . . .	178	1
Leiter von landwirtschaftlichen Betrieben, nach Altersklasse und Bezirk, 1990 . . . . .	179	1
Haupt- oder nebenberufliche Leiter von landwirtschaftlichen Betrieben, nach Altersklasse und Produktionsgebiet, 1990 . . . . .	179	1
Männliche Arbeitskräfte in der Landwirtschaft mit Berufsbildung, nach Bezirk, 1990 . . . . .	180	1
Milchproduktion: Anzahl der in Verbänden organisierten Produzenten und abgelieferte Menge, seit 1969/70 . . . . .	180	63
Technische Ausrüstung in der Landwirtschaft, nach Bezirk, seit 1969 . . . . .	181	1
Rindviehbestand und Besitzer, seit 1941 . . . . .	182-183	1
Rindviehbestand, nach Rassen, seit 1936 . . . . .	182	1
Einhuferbestand und Besitzer, seit 1931 . . . . .	183	1
Rindviehbestand, eingetragen im Herd-Book, seit 1975 . . . . .	184	30
Schweinebestand und Besitzer, seit 1931 . . . . .	184	1
Schaf- und Ziegenbestand, Besitzer, seit 1931 . . . . .	185	1
Geflügel- und Bienenhaltung, seit 1931 . . . . .	185	1
Hundebestand, nach Bezirk, seit 1982 . . . . .	186	48
Schlachtungen, nach Kontrollergebnis, seit 1985 . . . . .	187	31
Durch die Fleischschau kontrollierte Schlachtungen, nach Tierart, seit 1985 . . . . .	187	31
Getreideernte: Inlandproduktion und abgelieferte Mengen, in Zentnern, seit 1980 . . . . .	188	6
Reblandfläche und Weinernte, seit 1976 . . . . .	188	1
Obstbauliche Intensivkulturen, in Aren, nach Obstart, seit 1976 . . . . .	189	15
Obstbäume im Feldobstbau, nach Obstart, seit 1951 . . . . .	190	1
Obstbäume im Feldobstbau, nach Obstart und Wuchsform, 1981 und 1991 . . . . .	190	1
Obstbäume im Feldobstbau, nach Obstart und Bezirk, seit 1971 . . . . .	191	1
Gesundheitszustand der Wälder, nach den wichtigsten Baumarten, gemäss den Ergebnis- sen der Sanasilva-Waldschadeninventur, seit 1986 . . . . .	192	7
Aufteilung der Waldfläche und des Holzvorrats, nach Eigentum, gemäss Landesforstinventar 1982-86 . . . . .	192	1,7
Gesundheitszustand der Wälder, nach den wichtigsten Baumarten, gemäss den Ergebnis- sen der Sanasilva-Waldschadeninventur, 1990 . . . . .	193	7,37
Waldbestand im Kanton Freiburg, nach Baumart, gemäss Landesforstinventar, 1982-86 . . . . .	193	1,7
Holzabgabe der öffentlichen und privaten Wälder, in m <sup>3</sup> , seit 1987 . . . . .	193	1,7
Bilanz der öffentlichen Forstbetriebe und Investitionen für Daueranlagen, in Franken, seit 1988 . . . . .	194	1,7
Berufsfischfang im Neuenburger- und Murtensee, seit 1988 . . . . .	195	32
Fischereipatente für die Wasserläufe und kantonalen Seen, seit 1988 . . . . .	195	32
Eriteilte Jagdpatente, Übertretungsfälle und erlegtes Wild, seit 1975 . . . . .	196	32
Während der Jagd erlegte Rehe und Gamsen, nach Bezirk, 1992 . . . . .	196	32
Erlegtes Wild, nach Arten, seit 1975 . . . . .	197	32
<b>Industrie und Handel</b>		
Konjunkturtest, für den Kanton und die Schweiz, seit 1988 . . . . .	200-205	1,67
Einfuhr und Ausfuhr des Kantons Freiburg, in Tonnen und 1000 Fr., seit 1976 . . . . .	206	17
Aussenhandel des Kantons Freiburg, nach Verwendungszweck, 1992 . . . . .	206	17,37
Einfuhr und Ausfuhr des Kantons Freiburg, nach Ländern, in 1000 Fr., 1991 und 1992 . . . . .	207	17
Einfuhr des Kantons Freiburg, 1992 . . . . .	208	17
Ausfuhr des Kantons Freiburg, 1992 . . . . .	209	17
Im Handelsregister eingetragene Firmen, nach Rechtsform, seit 1965 . . . . .	210	16
Öffentliche Gaststätten, seit 1976 . . . . .	211	23
<b>Bautätigkeit und Wohnungen</b>		
Bautätigkeit, nach Bauherr, seit 1980 . . . . .	214	1,37
Bautätigkeit, nach Bauart, seit 1980 . . . . .	214	1,37
Baubewilligungen, nach Bestimmung und Bezirk, in 1000 Franken, seit 1987 . . . . .	215-217	37,44
Baubewilligungen: Neubauten, nach Bestimmung, seit 1985 . . . . .	218-220	37,44
Baubewilligungen, nach Bauart, seit 1985 . . . . .	221	37,44

	Seite	Nr. der Quelle
<b>Gebäude- und Wohnungszählung 1990:</b>		
Anzahl Gebäude, nach verschiedenen die Gebäude betreffenden Merkmalen, nach Bezirk	222-223	1
Anzahl Bewohner, nach verschiedenen die Gebäude betreffenden Merkmalen, nach Bezirk	224-225	1
Anzahl Gebäude, nach eingesetzten Energieträgern, nach Bezirk	226-227	1
Anzahl Bewohner, nach in den Gebäuden eingesetzten Energieträgern, nach Bezirk	228-229	1
Anzahl Wohnungen, nach verschiedenen Merkmalen der Wohnungen, nach Bezirk	230-233	1
Wohngebäude, nach Gemeinde, nach Bau- sowie Renovationsperiode	234-247	1
Anzahl Gebäude und Bewohner, nach Gemeinde	248-254	1
Zivilschutzräume, seit 1952	255	45
Neuerstellte Wohnungen, seit 1985	256	1
Neuerstellte Wohnungen, nach Anzahl Wohnräume, seit 1984	256	1
Leerstehende Wohnungen, am 1. Juni 1993	256	1
Hilfe für den Wohnungsbau von Bund, Kanton und Gemeinden, seit 1981	257	20
Handänderungen, seit 1976	258	37
Handänderungen: Verkaufswert, nach Wohnort des Erwerbers, seit 1976	259	37
Handänderungen: Anzahl Verkäufe, nach Wohnort des Erwerbers, seit 1976	260	37
Handänderungen: Wert der Verkäufe, in 1000 Franken, nach Gemeinde, seit 1988	261-262	37
<b>Energie</b>		
Staumauern	264	38,53
Elektrizitätswerke, am 31. Dezember 1992	264	38,53-55
Elektrische Energiebeschaffung, seit 1988	265	38,53-56
Stromverbrauch, nach Verwendungskategorie, in 1000 kWh, seit 1980	266	37
Erdgasverbrauch, nach Verwendungskategorie, in 1000 kWh, seit 1980	267	59
Genutzte Wasserkräfte, seit 1971	268	4
<b>Fremdenverkehr</b>		
Logiernächte nach Beherbergungsform, seit 1988	271	57
Hotelbetriebe, seit 1986	272	1
Verfügbare Hotelgastbetten, seit 1986	272	1
Total der Hotelankünfte, seit 1986	273	1
Hotelankünfte von Gästen aus dem Ausland, seit 1986	273	1
Total der Hotellogiernächte, seit 1986	274	1
Hotellogiernächte von Gästen aus dem Ausland, seit 1986	274	1
Total der Hotellogiernächte, nach Monat, seit 1986	275	1
Hotellogiernächte von Gästen aus dem Ausland, nach Monat, seit 1986	275	1
Hotellogiernächte, nach Herkunftsland, seit 1987	276	1
Hotellogiernächte, nach Herkunft der Gäste, seit 1983	277	1,37
Hotellogiernächte von Gästen aus dem Ausland nach Herkunftsland, 1992	277	1,37
Mittlere Hotelaufenthaltsdauer sämtlicher Gäste, in Tagen, seit 1986	278	37
Mittlere Hotelaufenthaltsdauer von Gästen aus dem Ausland, in Tagen, seit 1986	278	1
Besetzung der verfügbaren Hotelgastbetten, in %, seit 1986	279	1
Hotellogiernächte, nach Bezirk, seit 1987	279	1
Logiernächte in den Hotelbetrieben, nach Hotelkategorie, seit 1990	279	1
Logiernächte in Chalets, Ferienwohnungen und in Zweitwohnungen, seit 1987	280	57
Logiernächte in Campings, seit 1987	280	57
Logiernächte in Ferienkolonien, seit 1987	280	57
<b>Verkehr</b>		
Infrastrukturnetz für Verkehr und Energie, 1992	283	1,51,53
Erwerbstätige interkommunale Tagespendler, seit 1910	284	1
Üblicherweise benutztes Verkehrsmittel der Erwerbstätigen und der Schüler resp. Studenten, 1990	284	1
Bilanz der Tagespendler, Erwerbstätige mit 6 und mehr Arbeitsstunden pro Woche, nach Gemeinde, 1990	285-291	1
Immatrikulierte Fahrzeuge im Kanton am 30. September, seit 1979	292	27
Personenwagen am 30. September, seit 1987	293-299	27
Strassenverkehr: Anzahl der gezählten Motorfahrzeuge im durchschnittlichen Tagesverkehr, nach Art und Streckenbezeichnung, seit 1980	300-303	10,21
Gezählte Motorfahrzeuge, automatische Verkehrszählung während 24 Stunden an allen Wochentagen, seit 1988	304-305	10



	Seite	Nr. der Quelle
Strassenverkehrsunfälle, seit 1981 .....	306	1
Im Strassenverkehr verunfallte Personen, seit 1981 .....	306	1
Flugverkehr, Flugplatz Ecuwillens, seit 1985 .....	307	58
Bestand der freiburgischen Schiffe, seit 1985 .....	307	27
Postverkehr, seit 1988 .....	308	8
Verkehr des Postamts Freiburg, seit 1989 .....	309	8
Verkehr der Postämter, 1991 und 1992 .....	310-311	8
Gesprächsverkehr Fernmeldekreisdirektion Freiburg, nach Netzgruppe, seit 1983 .....	312	8
Telefonanschlüsse, nach Netz, seit 1986 .....	313	8
Art der Telefoneinrichtungen, seit 1986 .....	314	8
Verkehr Postscheckamt Freiburg, seit 1970 .....	314	8
Reiseverkehr und Güterverkehr der Freiburger Bahnen, seit 1988 .....	315	51
Anlagen und Verkehrsleistungen der Luft- und Standseilbahnen, seit 1988 .....	315	1
 <b>Sparen und Kredit</b>		
Bankstellen, nach Art der Niederlassungen, seit 1980 .....	318	66
Bankstellen, nach Art der Banken, seit 1980 .....	318	66
Spartätigkeit und Hypothekaranlagen der Banken im Kanton, in Millionen Franken, seit 1975	319	66
Hypothekaranlagen der hauptsächlich regional tätigen Banken und der Freiburger Staatsbank, in Millionen Franken, seit 1975 .....	319	66
Durchschnittliche Verzinsung der Hypothekaranlagen am Jahresende, im Kanton und in der Schweiz, seit 1975 .....	320	66
Hypothekarzinsatz der Freiburger Staatsbank für alte Hypotheken 1. Ranges, für Wohnungen, seit 1962 .....	320	62
 <b>Versicherungen</b>		
Krankenkassen und -pflegeversicherte, mit Sitz bzw. Wohnort im Kanton Freiburg, seit 1980	322	14
Schüler, die im Kanton wohnhaft sind und während ihrer Schulzeit unfallversichert waren, seit 1980 .....	322	39
Gesamtübersicht der AHV-Leistungen, seit 1988 .....	323	14
Gesamtübersicht der IV-Leistungen, seit 1988 .....	323	14
Ordentliche Renten der AHV, seit 1988 .....	324	14
Ordentliche Altersrenten, nach Rentenhöhe, März 1992 .....	324	14
Ausserordentliche Renten der AHV, seit 1988 .....	325	14
Ausserordentliche Altersrenten, nach Rentenhöhe, März 1992 .....	325	14
Ordentliche Renten der IV, seit 1988 .....	326	14
Ordentliche Invalidenrenten, nach Rentenhöhe, März 1992 .....	326	14
Ausserordentliche Renten der IV, seit 1988 .....	327	14
Ausserordentliche Invalidenrenten, nach Rentenhöhe, März 1992 .....	327	14
Invalide Rentner, nach Invaliditätsgrad und -ursache, nach Geschlecht, März 1992 .....	328	14
Invalide Rentner, nach Invaliditätsursache und Altersklasse, März 1992 .....	328	14
Bezüger von Hilflosenentschädigungen der IV, nach Hilflosigkeitgrad, Invaliditätsursache und Geschlecht, März 1992 .....	329	14
Bezüger von Hilflosenentschädigungen der AHV, nach Hilflosigkeitgrad und Geschlecht, März 1992 .....	329	14
Bezüger von Hilflosenentschädigungen der IV und der AHV nach Altersklasse, März 1992	330	14
Ergänzungsleistungen zur AHV und IV, seit 1985 .....	330	14
Pensionierte und Pensionen der Pensionskasse des Staatspersonals, seit 1989 .....	331	41
Pensionierte der Pensionskasse des Staatspersonals, 1992 .....	332	41
Feuerversicherung: Versicherungsbestand, Prämien, bezahlte Schäden und Reserven, seit 1980 .....	333	52
Schadenfälle versicherter Gebäude, seit 1980 .....	333	52
Versicherte Gebäude am 31. Dezember, seit 1980 .....	334	52
Versicherungswert der versicherten Gebäude, seit 1980 .....	334	52
Versicherter Rindviehbestand, nach Bezirk, seit 1980 .....	335	31
Entschädigungen durch die kantonale Viehversicherungsanstalt, nach Schadenfällen, seit 1980 .....	336	31
Vergütungen der kantonalen Viehversicherungsanstalt an die lokalen Viehversicherungskassen, in Franken, seit 1980 .....	337	31

**Ausländische Arbeitskräfte, Vermittlungstätigkeit, Arbeitslosigkeit**

Ausländische Wohnbevölkerung, nach Bezirk und Aufenthaltsbewilligung, am 30. April . . .	340	11
Ausländische Wohnbevölkerung der 12 Gemeinden mit der grössten Ausländerzahl, nach Aufenthaltsbewilligung, am 30. April . . . . .	340	11
Ausländische Arbeitskräfte, wohnhaft im Kanton, nach Aufenthaltsbewilligung und Heimatland, am 30. April 1993 . . . . .	341	11
Ausländische Arbeitskräfte, wohnhaft im Kanton, nach Wirtschaftsklasse und Aufenthaltsbewilligung, am 30. April 1993 . . . . .	342	11
Ausländische Arbeitskräfte, wohnhaft im Kanton, nach Berufsgruppe und Aufenthaltsbewilligung, am 30. April 1993 . . . . .	343	11
Ausländische Arbeitskräfte, die am 31. August im Kanton Freiburg tätig waren, nach Art der Aufenthaltsbewilligung und Geschlecht, seit 1980 . . . . .	344	11
Stellengesuche und offene Stellen, Vermittlungen, seit 1980 . . . . .	344	33
Beschäftigungsindex, seit 1985 (3. Quartal 1985 = 100) . . . . .	345	1
Arbeitslose, nach Geschlecht, am Monatsende, seit 1991 . . . . .	346	2,33
Arbeitslose, nach Berufsgruppe, am Monatsende, seit 1992 . . . . .	346	2,33
Arbeitslose, nach Altersgruppe und Geschlecht, seit 1991 . . . . .	347	2,33
Von der öffentlichen Kantonalen Arbeitslosen-Versicherungskasse entrichtete Entschädigungen, in Franken, seit 1988 . . . . .	348	34

**Kantonales Volkseinkommen und öffentliche Finanzen**

Kantonales Volkseinkommen, seit 1982 . . . . .	351	1
Kantonales Volkseinkommen pro Einwohner, seit 1982 . . . . .	351	1
Komponenten des kantonalen Volkseinkommens, seit 1982 . . . . .	351	1
Staatsvermögen, seit 1970 (alte Gliederung) . . . . .	352	18
Staatsvermögen, seit 1981 (neue Gliederung) . . . . .	352	18
Bilanz 1991 des Staates Freiburg, im tausend Franken . . . . .	353	18
Einnahmen, Ausgaben und Saldo der Finanzrechnung 1991 des Staates, nach detaillierter Funktion, in tausend Franken . . . . .	354-355	18
Einnahmen der Finanzrechnung 1991 des Staates Freiburg, nach Sachgruppe, in tausend Franken . . . . .	356-357	18
Ausgaben der Finanzrechnung 1991 des Staates Freiburg, nach Sachgruppe, in tausend Franken . . . . .	358-359	18
Finanzrechnung 1991 des Staates Freiburg, nach Sachgruppe und Hauptfunktion, in tausend Franken . . . . .	360-361	18
Staatspersonal des Kantons Freiburg, nach Geschlecht, Tätigkeitsbereich und Wohnbezirk, im Dezember 1992 . . . . .	362-363	40
Staatspersonal des Kantons Freiburg, nach Behörde und Direktion, im Dezember, seit 1990 . . . . .	364	40
Strassenlänge und Aufwendungen für das Strassennetz, seit 1980 . . . . .	365	1
Einnahmen des Kantons für das Strassenwesen, seit 1980 . . . . .	365	1
Bau- und Unterhaltskosten für die dem Motorfahrzeugverkehr geöffneten Strassen, seit 1980 . . . . .	366	1
Bau- und Unterhaltskosten für National- und Kantonsstrassen, kantonale Beiträge für das Strassenwesen, seit 1980 . . . . .	366	1
Gemeinde- und Pfarreisteuern, Stand 1.8.1993 . . . . .	367-375	29
Klassifizierung des Gemeinden, gültig für die Jahre 1993-1994 . . . . .	376	29
Aufwände, Erträge und Nettoverschuldung der Gemeinden, in Franken, 1991 . . . . .	377-383	29,37
Detail des Aufwandes der Gemeinden (funktionale Gliederung), in Franken, 1991 . . . . .	384-397	29,37
Detail der Erträge der Gemeinden (funktionale Gliederung), in Franken, 1991 . . . . .	398-411	29,37
Kantonssteuer der natürlichen Personen, nach steuerbarer Einkommensklasse, seit Steuerjahr 1979 . . . . .	413	42
Kantonssteuer der natürlichen Personen, nach steuerpflichtigen Einkommens- und Vermögensklassen, nach Zivilstand und Kinderzahl, im Steuerjahr 1991 . . . . .	414	42
Kantonssteuer der juristischen Personen: Steuerpflichtige, Kapital, Reserven und Reingewinn, nach Kategorie, seit 1985 . . . . .	415	42
Staatssteuerertrag, seit 1975 . . . . .	416	42
Direkte Bundessteuererträge pro Jahr in Franken, seit der 8. Periode . . . . .	416	13
Direkte Bundessteuer: Steuerpflichtige, Steuerfaktoren und Steuererträge der Aktiengesellschaften, seit der 10. Periode . . . . .	417	13
Direkte Bundessteuer: Steuerpflichtige, Steuerfaktoren und Steuererträge der Genossenschaften, seit der 10. Periode . . . . .	418	13

	Seite	Nr. der Quelle
Direkte Bundessteuer: Steuerpflichtige, steuerbares Einkommen und Vermögen, Steuererträge der übrigen juristischen Personen, seit der 10. Periode . . . . .	419	13
Direkte Bundessteuer: Steuerpflichtige, Einkommen, Erträge und Steuerfaktoren der natürlichen Personen, seit der 10. Periode . . . . .	419	13
Direkte Bundessteuer der natürlichen Personen, nach Stufen des steuerbaren Einkommens, seit der 23. Periode . . . . .	420	13
<b>Erziehung, Turnen und Sport, Kultur, Freizeit</b>		
Schüler, nach Schulstufe und Schultyp, seit Schuljahr 1985/86 . . . . .	422-423	1,46,37
Allgemeine Übergangsmatrix zwischen den Schuljahren 1991/92 und 1992/93 . . . . .	424-425	1,46,37
Herkunft der Primarschüler, nach Geschlecht, im Schuljahr 1992/93 . . . . .	426	1,46,37
Herkunft der Primarschüler, nach Unterrichtssprache, im Schuljahr 1992/93 . . . . .	427	1,46,37
Herkunft der Schüler des ersten Schuljahrs der Orientierungsschule, nach Abteilung, im Schuljahr 1992/93 . . . . .	428-430	1,46,37
Primarschüler, nach Schulbezirk, seit Schuljahr 1987/88 . . . . .	431	1,46,37
Zahl der öffentlichen Klassen, nach Schülerzahl pro Klasse, seit 1989/90 . . . . .	432-433	1,46,37
Klassenzahl, nach Schulart, im Schuljahr 1992/93 . . . . .	434	1,46,37
Schüler, nach Schulart, im Schuljahr 1992/93 . . . . .	435	1,46,37
Klassenzahl, nach Unterrichtssprache, im Schuljahr 1992/93 . . . . .	436	1,46,37
Schüler, nach Geschlecht, im Schuljahr 1992/93 . . . . .	437	1,46,37
Schüler, nach Mutter- und Unterrichtssprache, im Schuljahr 1992/93 . . . . .	438-439	1,46,37
Schüler, nach Schulbezirk, im Schuljahr 1992/93 . . . . .	440-441	1,46,37
Schüler, nach Heimatland, im Schuljahr 1992/93 . . . . .	442-443	1,46,37
Schüler, nach Geburtsjahr, im Schuljahr 1992/93 . . . . .	444-445	1,46,37
Schüler, nach besuchtem Schuljahr, im Schuljahr 1992/93 . . . . .	446-447	1,46,37
Schüler, männlich, nach besuchtem Schuljahr, im Schuljahr 1992/93 . . . . .	448-449	1,46,37
Schülerinnen, nach besuchtem Schuljahr, im Schuljahr 1992/93 . . . . .	450-451	1,46,37
Schüler, nach Konfession, im Schuljahr 1992/93 . . . . .	452	1,46,37
Schüler, nach Wohnort innerhalb oder ausserhalb des Kantons, im Schuljahr 1992/93 . . . . .	453	1,46,37
Berufsausbildung: Schüler, nach Berufsgruppe, im Schuljahr 1992/93 . . . . .	454-455	1,46,37
Berufsausbildung: Schüler, nach Geschlecht und Unterrichtssprache, im Schuljahr 1992/93	456-457	1,46,37
Schüler, nach Wohngemeinde und Schulstufe, im Schuljahr 1992/93 . . . . .	458-464	1,46,37
Ausgestellte Maturitätszeugnisse, seit 1985 . . . . .	465	1
Prüfungen und Lehrverträge, seit 1985 . . . . .	465	2
Neue Lehrverträge in den vom BIGA anerkannten Lehrberufen, 1992 . . . . .	466	35
Teilnehmer an Einzel- oder Kollektivkursen am Konservatorium Freiburg, nach Bezirk und für einige Wohngemeinden, Frühling 1993 . . . . .	467	46
Eingeschriebene Studenten der Universität Freiburg, nach Fakultät und Herkunft, seit 1986/87 (für das Wintersemester) . . . . .	468	1,46
Eingeschriebene Studenten der Universität Freiburg, nach Fakultät und Geschlecht, seit 1986/87 (für das Wintersemester) . . . . .	469	1,46
Erteilte Diplome und Fähigkeitszeugnisse an der Ingenieurschule Freiburg, seit 1987 . . . . .	469	1,36
An den schweizerischen Hochschulen eingeschriebene Studenten des Kantons Freiburg, im Wintersemester, seit 1987/88 . . . . .	470	1,46
Eingeschriebene Studenten der Universität Freiburg, nach Wohnort vor Studienbeginn, seit 1987/88 (für das Wintersemester) . . . . .	471	1,46
Erteilte Lizentiate und Diplome der Universität Freiburg, nach Fakultät, seit 1988 . . . . .	472	1,46
Erteilte Doktorate der Universität Freiburg, nach Fakultät, seit 1988 . . . . .	472	1,46
Ausgaben der Universität Freiburg, nach Art und Verwendungszweck, seit 1990 . . . . .	473	18
Deckung der Ausgaben der Universität Freiburg, seit 1990 . . . . .	474	18
Ausbezahlte Stipendien an im Kanton Freiburg wohnhafte Hochschulstudenten, seit 1981	474	1
Teilnehmer und Kurse der Volkshochschule Freiburg, seit Schuljahr 1970/71 . . . . .	475	60
Jugend und Sport: Anzahl der Teilnehmer und Anzahl der Kurse und Lager, durchgeführt von Schulen und Vereinen des Kantons, seit 1986 . . . . .	476	46
Jugend und Sport: Teilnahme an Sportfachkursen, 1992 . . . . .	476	61
Jugend und Sport: Teilnahme an Sportfachkursen, nach Sportverband, 1992 . . . . .	477	61
Turn- und Sportanlagen, 1975 und 1986 . . . . .	478-479	1
Anlageteile von Turn- und Sportanlagen, nach Eigentümer, Objekt, Standort und Baujahr, 1975 und 1986 . . . . .	480-481	1

	Seite	Nr. der Quelle
Dem Kanton zugeteilte Rekruten, nach Muttersprache, seit 1975 .....	482	28
Militärische Aushebung: Resultat der sanitärischen Untersuchung, seit 1975 .....	482	28
Kantons- und Universitätsbibliothek: Tätigkeit, seit 1980 .....	483	1,46
Kinos und Sitzplätze, seit 1975 .....	483	23
Freizeit im täglichen Leben der Einwohner des Kantons, nach Mikrozensus 1988, Häufigkeit in % .....	484-487	1
<b>Gesundheitswesen und Sozialfürsorge</b>		
Ärzte, Zahnärzte, Tierärzte und Apotheker, seit 1990 .....	490	39,65
Zahnärzte, Tierärzte und Apotheker, nach Bezirk, für 1992 .....	490	39
Ärzte, mit Praxistätigkeit, nach Spezialität FMH und Bezirk, 1992 .....	491	65
Spitäler für allgemeine und psychiatrische Krankenpflege, seit 1985 .....	492-493	39
Eintritte im Kanton wohnhafter Patienten, nach Spital und Wohnbezirk, seit 1990 .....	494-495	39
Eintritte in Spitäler des Kantons, nach Herkunft der Patienten, seit 1990 .....	496	39
Fürsorgeleistungen, seit 1985 .....	497	39
Verfügbare Betten in Alters- und Pflegeheimen, 1991 und 1992 .....	498	39
<b>Justiz- und Polizeiwesen</b>		
Hafttage in den Gefängnissen, seit 1987 .....	501	24,25,26
Bezüglich Strassenverkehr getroffene Administrativmassnahmen, seit 1989 .....	501	27
Verurteilungen gemäss Schweizerischem Strafgesetzbuch, nach Vergehensgruppen und Altersklassen, seit 1987 .....	502	1,12
Verurteilungen gemäss Betäubungsmittelgesetz, seit 1985 .....	503	1,12
Verurteilungen gemäss Strassenverkehrsgesetz, seit 1980 .....	503	1,12
Betriebshandlungen, seit 1985 .....	504	1
Konkurse, Nachlassverfahren und Zwangsverwertungen von Liegenschaften, seit 1985 ..	504	47
Praktizierende Notare und Anwälte, seit 1985 .....	504	22
<b>Politik</b>		
Kantonale Abstimmungen .....	507	49
Eidgenössische Abstimmungen .....	508-511	9
Ergebnisse der Nationalratswahlen vom 20. Oktober 1991, nach Bezirk .....	512-515	49
Volkvertretungen im Grossen Rat, nach Parteien, seit 1916 .....	516	1,49
Mitglieder des Staatsrates, seit 1886 .....	517	1,49
Freiburgische Mitglieder des Ständerates, seit 1901 .....	518	1,49
Freiburgische Mitglieder des Nationalrates, nach Parteien, seit 1919 .....	519	1,49
<b>Preisindizes</b>		
Landesindex der Konsumentenpreise, nach Monaten, seit 1939 .....	523-524	1
Landesindex der Konsumentenpreise, nach Monaten, seit 1966 .....	524	1
Landesindex der Konsumentenpreise, nach Monaten, seit 1977 .....	525	1
Landesindex der Konsumentenpreise, nach Monaten, seit 1982 .....	525	1
Landesindex der Konsumentenpreise, nach Monaten, und Bedarfsgruppen, seit 1991 .....	526	1
Zunahme des Landesindex der Konsumentenpreise, von Juni bis Juni .....	527	37
Gewichtungskoeffiziente des Landesindex der Konsumentenpreise, nach Bedarfsgruppe, 1939, 1966, 1977 und 1982 .....	527	1
Landesindex der Konsumentenpreise, nach Bedarfsgruppen, seit Januar 1993 .....	528	1
Grosshandelspreisindex der Schweiz, nach Monaten, seit 1963 .....	529	1
Grosshandelspreisindex der Schweiz, nach Monaten und Hauptgruppen, 1992 .....	530-531	1
Wohnbaukostenindex der Stadt Zürich, seit 1941 .....	532	64
Wohnbaukostenindex der Stadt Zürich, seit 1966 .....	532	64
Wohnbaukostenindex der Stadt Zürich, seit 1977 .....	532	64
<b>Vergleiche mit den anderen Kantonen</b> .....	534-549	
<b>Quellen</b> .....	551-553	37
<b>Tabellenverzeichnis</b> .....	554-562	37
<b>Stichwortverzeichnis</b> .....	571-578	37

## **Index**

<b>A</b>		Avocats	504
Abattages de bétail	187	Avoine, voir sous Céréales	
Abeilles	185	AVS-AI	323-330
Abris de protection civile	255		
Accidents	306	<b>B</b>	
Actes de poursuites	504	Baccalauréats	465
Admissions dans les hôpitaux	494-495	Banques	318-319
Aérodrome d'Ecuvillens	307	Barrages	264
Affluents des rivières	12	Bassin des rivières	11
Age		Bateaux	307
Chômeurs	346	Bâtiment	
Mariages	114	Activité	214
Pensionnés de la caisse de prévoyance de l'Etat	332	Assurance	335-337
Personnes décédées	122-123	Effectif des immeubles	222-254
Population active	129	Effectif des logements	230-233
Population résidante	58-64,91-93,101	Nouvelles constructions	219-221
Agriculture		Bétail	
Arbres fruitiers	189-191	Abattages	187
Assurance du bétail	335-337	Assurances	335-337
Equipement technique	181	Bovins	182-184
Exploitations		Equidés	183
agricoles	158-159,162-177	Ovins et caprins	185
Production	180,188	Porcins	184
Surface agricole utile	159-161	Betteraves	173-175
Utilisation du sol	164-172	Bibliothèque	483
Aide d'assistance	497	Bilan démographique	104,106-112
Aliénations immobilières	258-262	Bois livré	194
Altitudes		Bourses d'études	474
Communes	18-21	Bovins	
Extrêmes	8	Abattages	187
Lacs	11	Effectif	182-184
Sommets	10	Branches économiques, voir sous Personnes occupées	
Anes	183		
Apatrides	100	<b>C</b>	
Apiculture	185	Caisse de prévoyance de l'Etat	331-332
Appartements de vacances, nuitées	280	Caisses locales d'assurance du bétail	337
Apprentis	465-466	Camions, voir sous Véhicules	
Arbres fruitiers	190-191	Camping et Caravaning	280
Arrivées dans les établissements hôteliers	273	Canards, voir sous Aviculture	
Assurance		Capital sociétés anonymes	415
- AVS-AI	323-330	Catholiques, voir sous Religion	
- contre l'incendie	333-334	Causes de décès	120-123
- des bâtiments	333-334	Célibataires, voir sous Etat civil	
- du bétail	335-337	Centrales électriques, voir sous Electricité	
- soins médico-pharmaceutiques	322	Céréales	
Autocars, autobus	292	Production	188
Automobiles	292	Surfaces cultivées	173-175
Autorisations de construire	215-221		
Autorités	516-519		
Aviculture	185		

Cerises, voir sous Arbres fruitiers		Conseil	
Certificats de maturité	465	d'Etat	517
Chalets de vacances, nuitées	280	des Etats	518
Chasse, gibier abattu, permis	196	national	519
Chemins de fer		Conservatoire de Fribourg	467
Trafic	315	Consommation	
Cheptel		- d'énergie électrique	266
Ovin et caprin	185	- de gaz	267
Porcin	184	Indice suisse des prix	523-530
Chèques postaux, voir sous Offices		Construction	
Chevaux, voir sous Equidés		Activité	214
Chèvres, voir sous Cheptel ovin et caprin		Autorisations	215-221
Chiens	186	Contrats d'apprentissage	465-466
Chômage et réduction de		Contribuables	417-418
l'horaire de travail	346-347	Cultures	
Indemnités	348	Céréales	192
Cinémas	186	Fruits	189-191
Circulation routière		Surfaces cultivées	173-175
Accidents	306	Utilisation du sol	164-172
Comptages	300-305		
Personnes condamnées	502		
Retraits de permis de conduire	501		
Classes		<b>D</b>	
- par caractère de l'école	434	Débit des rivières	13
- par langue d'enseignement	436	Décès	118-123
- publiques	432-433	Délits	502-503
Climat	14	Demandes d'emploi	334
Colis, voir sous Postes		Densité de la population	18-21
Colonies de vacances	280	Dentistes	490
Colza	173-175	Dépenses	
Communes		Canton	354-355,360-361
Bilan démographique	106-112	Université	473-474
Classification	376	Députations législatives	
Elèves	458-464	Conseil des Etats	518
Finances	377-383	Conseil national	519
Fusions de	5	Grand Conseil	516
Impôts	367-375	Diplômes	
Population résidente	37-43, 68-74	Certificats de maturité	465
Surface	18-21, 28-34	Diplômes délivrés par l'Ecole	
Taille	65-67	d'ingénieurs de Fribourg	469
Voitures de tourisme	293-299	Diplômes délivrés par l'Université	472
Communications, voir sous		de Fribourg	
Transports et Postes		Districts	
Comparaisons avec les autres		Admissions de patients	494-495
cantons	533-549	Autorisations de construire	215-217
Comptoirs des banques	318	Elèves	431, 440-441
Concordats	504	Exploitations agricoles, surfaces	
Condamnations	502-503	cultivées, équipement technique,	
Confession, voir sous Religion		personnel	173-175, 179-180, 181
		Immeubles et logements	222-223
		Médecins, pharmaciens	490
		Ménages	96

Nuitées	279-280	Energie, voir sous Electricité	
Personnel de l'Etat	362-363	Enfants nés vivants	117-118
Population résidante	36,67,76-77,340	Enseignement, voir sous Ecoles et Université	
Superficie	18,22-27	Entreprises agricoles, voir sous	
Divorces	116	Exploitations agricoles	
Doctorats délivrés par l'Université		Epargne	319
de Fribourg	472	Equidés	183
Domicile		Equipement techn. de l'agriculture	181
Elèves	458-464	Etablissements publics et	
Personnel de l'Etat	362-363	hôteliers	211,272-279
Population résidante	37-50,58-64	Etat civil	
Données naturelles		Contribuables	414
Altitudes	8,18-21	Mariages	113
Bassin des rivières	11	Population résidante	75
Climat	14-15	Etrangers	
Frontières	8-9	Doctorats délivrés par l'Université	
Lacs	11	de Fribourg	472
Rivières	11-13	Etudiants	468
Sommets	10	Licences délivrées par l'Université	
Superficie	18-34	de Fribourg	472
Température	14-15	Main-d'œuvre	341-344
Durée moyenne de séjour	278	Naturalisations	102
		Population résidante	44-50,76-77,97-100,340
		Selon le permis	340-342
		Etudiants, voir aussi sous Elèves	
<b>E</b>		Examens d'apprentissage	465
Ecoles, selon le genre	422-464	Excédent des naissances	104-105
Electeurs, voir sous Votations		Exploitation des forêts, voir sous Forêts	
Elections		Exploitations agricoles	
Conseil d'Etat	517	- selon la surface productive	175
Conseil des Etats	518	- selon les conditions de propriété	162-163
Conseil national	519	Personnel	176-180
Grand Conseil	516	Zone de montagne	163,176
Electricité		Exportation	206-207,209
Approvisionnement	265		
Caractéristiques des usines			
électriques	264		
Consommation	266		
Sources hydrauliques	268		
Elèves		<b>F</b>	
Année de naissance	444-445	Faillites	504
Année de scolarité suivie	446-451	Fécondité légitime	118
Caractère de l'école	435	Femmes nouvellement mariées	
Classes	432-433,436	voir aussi sous Sexe	
Commune de domicile	458-464	Finances du canton	
District de fréquentation	440-441	Dépenses	354-355,358-359
Domicile dans et hors canton	453	Fortune	352
Langue maternelle	438-439	Frais pour les routes	365-366
Matrice des passages	424-425	Impôts	413-416
Pays d'origine	442-443	Recettes	354-357
Religion	452	Finances des communes	368-412
Sexe	437	Forêts	
Emigrants quotidiens	284	Bilan	194
Emploi, voir sous Personnes occupées		Bois livré	194



Effectif des peuplements	193	Indice suisse des prix	
Etat de santé	192-193	à la consommation	523-528
Recettes et Dépenses	194	de gros	529-531
Surface	28-34,192	Indice zurichois du coût	
Formation professionnelle	454-457	de la construction	532
Forme juridique des entreprises	210	Installations téléphoniques	314
Fortune de l'Etat	352	Instruction, voir sous Ecoles	
Frontières	8-9	Intérêt des placements hypothécaires	319
Funiculaire	315	Israélites, voir sous Religion	
Fusions de communes	5		
		<b>J</b>	
		Jeunesse et sport	476-477
		<b>L</b>	
<b>G</b>		Lacs	11
Gaz, consommation	267	Lait	180
Gibier abattu	196-197	Langue maternelle, principale	
Grand Conseil	516	Elèves	438-439
		Population résidante	75,79-81,83-89
<b>H</b>		Légitimité	118
Habitants par km <sup>2</sup>	18-21,36	Lettres, voir sous Postes	
Herd-Book	184	Licences délivrées par	
Homes pour personnes âgées	498	l'Université de Fribourg	472
Hommes nouvellement mariés	114	Lits d'hôtes disponibles	272
Hôtels		Logements	
Etablissements	272	Aide aux	257
Lits	272	Appartements autorisés	218-221
Mouvement hôtelier	273-279	Effectif	230-233
Taux d'occupation des lits		Nouveaux logements	218-221,256
disponibles	279	Pièces autorisées	218-221
Hôpitaux	492-496	Vacants	256
Humidité	14-15	Lois, voir sous Votations	
Hypothèques	319	Loisirs	484-487
		Longueur	
<b>I</b>		- des frontières	9
Immeubles, voir sous Bâtiment et		- des routes	365
Construction		<b>M</b>	
Immigrants quotidiens	284	Machines agricoles	181
Importation	206-208	Main-d'œuvre	
Impôts, voir aussi sous Recettes du canton		Agricole	176-180
Canton	413-415	Etrangère	341-344
Contribuables	413-415,417-420	Maïs	173-175
Fédéral direct	417-420	Maisons, voir sous Bâtiment	
Rendement	416-420	Mariages	113-115
Taux	367-375	Dissolution	116
Incendie		Mariés, voir sous Etat civil	
Assurance contre l'incendie	333	Maturité, certificats de	465
Indemnités de la Caisse cantonale		Médecins	490-491
d'assurance de l'espèce bovine	335-336	Ménages	90,95-96
Indice de l'emploi	345		

Militaire		<b>P</b>	
Recrues	482	Paroisses	
Recrutement, résultat de la visite sanitaire	482	Impôts	367-375
Motifs légaux de retrait du permis de conduire	501	Partis politiques	516-519
Motocyclettes, voir sous Véhicules		Patentes, voir sous Etablissements publics	
Moutons, voir sous Cheptel ovin et caprin		Patients, admissions dans les hôpitaux	494-496
Mouvement de la population		Pêche	195
Bilan démographique	104-112	Pendulaires	284,285-291
Communes	106-112	Pensions, pensionnés de la Caisse de prévoyance	331-332
Décès	104-112	Permis	
Mariages	113-115	de chasse	196
Mouvement annuel moyen	104	de conduire, retraits	501
Mouvement naturel	104-112	de pêche	195
Naissances	104-112	Personnel	
Mouvement naturel, voir sous Mouvement de la population		Etat de Fribourg	362-363
Mouvement pendulaire, voir sous Navetteurs		Exploitations agricoles	176-180
Moyens d'hébergement	271	Personnes	
Moyens de transport	284	actives, voir sous Population active	
Mulets, voir sous Equidés		assurées pour les soins médicaux	322
		condamnées	502
<b>N</b>		décédées	119-123
Naissances	104-112,117-118	morales	415,417-419
Naturalisations	102	par ménage	96
Navetteurs	284,285-291	physiques (impôts)	413-414, 419-420
Nés vivants, voir sous Naissances		Personnes occupées	
Noix, voir sous Arbres fruitiers		- par classe économique	142-145
Notaires	504	- par secteur économique	142-145
Nuitées	274-277,279-280	Pharmaciens	490
		Placement de la main-d'œuvre	344
<b>O</b>		Placements hypothécaires	319
Office des chèques postaux	314	Places de cinéma	483
Offices postaux	309-311	Points frontières extrêmes	8
Offres d'emploi	344	Poires, voir sous Arbres fruitiers	
Oies, canards, voir sous Aviculture		Pollution	16-17
Ordre des naissances	118	Pommes, voir sous Arbres fruitiers	
Orge, voir sous Céréales		Pommes de terre, voir sous Céréales	
Origine		Population active	
Elèves	442-443	- par branche économique	127-128
Etudiants de l'Université de Fribourg	468	- par classe d'âges	129
Mariages	113	- par commune	130-136
Naissances	117	- par division économique	127-128
Population résidante	76-77,81,97-100	- par sexe	128-129
Population résidante étrangère	97-100	Moyens de transport	284
		Population légale	51-57,68-74
		Population résidante	
		Age	91-93
		Cantons	535-536
		Communes	37-43,68-74
		Densité	18-21,36

Districts	36,67,76-77,340
Etat civil	75
Etrangers	76-77,97-100,340
Langue maternelle, principale	80-89
Origine	76-77,81,97-100
Religion	78-80,83-89
Sexe	44-50,76-77,101
Taille des communes	66-67
Porcs	184
Possesseurs d'animaux	182-185
Postes	
Trafic des offices postaux	309-311
Poules, voir sous Aviculture	
Poursuites	504
Précipitations	14
Prisons	501
Procédures de concordat	504
Production	
Animaux abattus	187
Bois	194
Céréales	188
Lait	180
Vin	188
Protection civile	255
Protestants, voir sous Religion	
Provenance des élèves	426-430
Prunes, voir sous Arbres fruitiers	

**R**

Raccordements téléphoniques	313
Raisons sociales inscrites au Registre du Commerce	210
Recensement de la population, voir sous Population résidante	
Recensement du bétail, voir sous Bétail	
Recettes	
Canton	354-357
Communes	377-412,389-411
Forêts	194
Recrues, recrutement	482
Référendums, voir sous Votations	
Registre du Commerce	210
Religion	
Elèves	452
Population résidante	78-80,83-89

Rendement	
Impôt cantonal	416
Impôt fédéral direct	416-420
Vignes	188
Rentes	
AVS-AI	323-330
Réseaux d'infrastructure pour les transports et l'énergie	283
Restaurants, voir sous Etablissements publics	
Retraits du permis de conduire	501
Revenu cantonal	351
Revenu imposable	420
Rivières	11-13
Routes	
Contributions	366
Dépenses	365
Frais de construction et d'entretien	366
Longueur	365
Recettes	365
Ruches, voir sous Apiculture	

**S**

Saisonniers	340-344
Santé publique	
Homes pour personnes âgées	498
Hôpitaux	492-496
Médecins	490-491
Personnes assurées	322
Pharmaciens	490
Secteurs économiques, voir sous Personnes occupées et Population active	
Seigle, voir sous Céréales	
Sexe	
Apprentis	363-364
Chômeurs	347
Demandes et offres d'emploi	344
Elèves	426,437,448-451
Enfants nés vivants	105
Etudiants de l'Université de Fribourg	469
Main-d'œuvre étrangère	344
Mariages	114
Personnel de l'Etat	362-363
Personnes décédées	119-123
Population active	129
Population résidante	76-77,101
Sinistres de bâtiments assurés	333

Sol, utilisation	158,164-165	Marchandises	315
Sommets	10	Office des chèques postaux	314
Sources hydrauliques	268	Postes	308-311
Sport		Téléphériques	315
Installations de gymnastique et de sport	478-481	Téléphonique	312
Jeunesse et sport	476-477	Voyageurs	315
Stupéfiants	503	Transports, communications, voir sous Trafic	
Suicides, voir sous Décès		Travailleurs navetteurs	284,285-291
Superficie, surface			
Agricole utile	164-165		
Canton	18,158		
Communes	18-21,28-34		
Cultivée	173-174		
Cultures fruitières	189		
Districts	18		
Exploitations agricoles	158-159,173-175		
Forêts	22-23,28-34,192		
Lacs	11		
Vignes	188		
<b>T</b>			
Tabac	173-175		
Taux			
Excédent des naissances	104		
Impôts communaux	367-375		
Impôts paroissiaux	367-375		
Mortalité	104		
Natalité	104		
Occupation des lits disponibles	279		
Télégraphes, téléphones			
Installations téléphoniques	314		
Raccordements	313		
Trafic téléphonique	312		
Téléphériques	315		
Température	14-15		
Test conjoncturel	200-205		
Tourisme			
Appartements et chalets de vacances	280		
Arrivées	273		
Camping et Caravaning	280		
Colonies de vacances	280		
Durée moyenne de séjour	278		
Hôtels	272		
Lits	272		
Nuitées	274-277,279-280		
Taux d'occupation des lits	279		
Tracteurs	181		
Trafic			
Aérodrome d'Ecuvillens	307		
Circulation routière, comptages	300-305		
Funiculaire	315		
		<b>U</b>	
		Université	
		Bourses d'études	474
		Dépenses	473-474
		Doctorats	472
		Etudiants	468-471
		Licences et diplômes	472
		Populaire	475
		Usines électriques, voir sous Electricité	
		Utilisation du sol	164-165
		<b>V</b>	
		Vaches, voir sous Bovins	
		Valeur	
		de remplacement des bâtiments assurés	334
		des ventes (aliénations immob.)	258-259,261-262
		du bétail bovin assuré	335
		Véhicules immatriculés	292
		Vétérinaires	490
		Viabilité	117
		Victimes de la circulation routière	306
		Vignes	
		Rendement	188
		Surface	188
		Vin, voir sous Vignes	
		Voitures de tourisme	293-299
		Votations	507-511
		<b>Z</b>	
		Zone de montagne	163,176,179

## **Stichwortverzeichnis**

## A

Abstimmungen	507-511
Ackerbau	
Anbauflächen	173-175
Pflanzen	164-175
Advokaten	504
Äpfel, siehe Obstbäume	
Ärzte	490-491
AHV-IV	
Leistungen	323-330
Alter	
Arbeitslose	346
Eheschliessende	114
Erwerbspersonen	129
Todesfälle	122-123
Pensionierte der Pensionskasse des Staatsapparats	332
Wohnbevölkerung	58-64,91-93,101
Altersheime	498
Anschlüsse, nach Telefonnetz	313
Anwälte	504
Apotheker	490
Arbeiter	
Landwirtschaft	176-180
Arbeitsamt	344
Arbeitskräfte	
Ausländische	341-344
Arbeitslose	
Alter	347
Arbeitslosenentschädigungen	348
Arbeitsstätten	138-141
Aufenthaltsdauer, im Fremdenverkehr	278
Ausfuhr	206-207,209
Ausgaben	
Kanton	354-355,360-361
Universität	473-474
Aushebung	
Resultat der sanitärischen Untersuchung	482
Ausländer	
Arbeitskräfte	341-344
Aufenthaltsbewilligung	340-342
Einbürgerungen	102
Geschlecht	101
Studierende der Universität Freiburg	366
Wohnbevölkerung	44-50,76-77,97-100,340
Automobile, siehe Fahrzeuge	
Aviatik, siehe Flugverkehr	

## B

Banken	
Bankstellen	318
Spartätigkeit und Hypothekaranlagen	319
Verzinsung der Hypothekaranlagen	319
Baugewerbe	
Anzahl der bewilligten Garagen	218-221
Anzahl der bewilligten Wohnungen	218-221
Anzahl der bewilligten Zimmer	218-221
Bauernhäuser	215,218
Bauperiode	222-225,230-231
Bautätigkeit	214
Besetzte Wohnungen	230-231
Bewilligte Bauten	215-221
Ferienhäuser	215,218
Kostenbetrag der Bauten	215-221
Leerstehende Wohnungen	256
Wohnräume	218-221
Beherbergungsform	271
Behörden	516-519
Berggipfel	10
Beruflicher Nachwuchs	465-466
Berufsausbildung	454-457
Berufsschulen, Lehrlinge	465-466
Berufstätige	
Ausländer	341-344
Benutztes Verkehrsmittel	284
Pendler	284,285-291
Weibliche	128-129
Wirtschaftsabteilung	127-128
Beschäftigungsindex	345
Beschäftigte	
Wirtschaftsart	142-145
Wirtschaftssektoren	142-145
Besetzung der verfügbaren Gastbetten	279
Betäubungsmittelgesetz	503
Betreibungen	504
Betriebe	
Landwirtschaftliche	158-159,162-177
Bevölkerung	
Alter	91-93
Bewegung	104
Bezirke	36
Dichte	18-21,36
Erwerb	127-136
Gemeinden	37-43,68-74
Geschlecht	44-50,76-77,101
Haushaltungen	91,95-96
Heimat	76-77,81,97-100

Konfession	78-80,83-89	Einfuhr	206-208
Muttersprache, Hauptsprache	75,79-81,83-89	Einkommens- und Vermögenssteuern	413-415
Zivilstand	75	Einmündung	12
Bevölkerungsbewegung		Einnahmen des Kantons	354-357
Geburten	104-112	Einwohner pro km <sup>2</sup>	18-21,36
Gemeinde	106-112	Einzugsgebiete der Haupt- und Nebenflüsse	11-12
Todesfälle	104-112	Elektrizität	
Heiraten	113-115	Beschaffung	265
Jahresmittel	104	Elektrizitätswerke	264
Natürliche Bewegung	104-112	Staumauern	264
Bezirke		Stromverbrauch	266
Gesamtfläche	18,22-27	Wasserkräfte	268
Haushaltungen	96	Energie	264-268
Grenzen	9	Enten, Gänse, siehe Geflügel	
Landwirt. Betriebe	159,173-175	Entzug von Führerausweisen	501
Schüler	431, 440-441	Ertrag	
Wohnbevölkerung	36,67,76-77,340	Landwirtschaftsprodukte	188
Bibliothek	483	Weinernte	188
Bienen	159	Erwerbende, siehe Berufstätige	
Bildung, siehe Erziehung		Erwerbsart, siehe Beschäftigte und Wirtschaftsgruppen	
Birnen, siehe Obstbäume		Erwerbspersonen	
Bodenbenützung	164-172	Altersklasse	129
Brandversicherung	333	Gemeinde	130-136
		Geschlecht	128-129
		Wirtschaftsabteilung	127-128
		Erziehung	
		Schulen	422-464
		Lehrlinge	465-466
		Universität	468-469
		Esel	183
<b>C</b>			
Camping	280		
		<b>F</b>	
<b>D</b>		Fahrausweisentzug	501
Diplome		Fahrzeuge	292
Doktorate	472	Familienhaushaltungen	90
Lizentiate	472	Ferienhaus	215,218,280
Maturität	465	Feuerversicherung	333
Höhere Techn. Lehranstalt	469	Finanzen	
Direkte Bundessteuer		Ausgaben des Kantons	354-355,358-359
Aktiengesellschaften	417	Direkte Bundessteuer	416-420
Einkommen der natürlichen Personen	420	Gemeinde- und Pfarreisteuern	367-375
Genossenschaften	418	Kantonseinnahmen	354-357
Übrige juristische Personen	419	Staatssteuerertrag	416
Doktorate der Universität Freiburg	472	Staatsvermögen	352-353
		Strassen	365-366
		Vermögenssteuern	413-414
<b>E</b>			
Eheaufösungen	116		
Ehelig Geborene	117-118		
Ehelicke Fruchtbarkeit	118		
Eheschliessungen	113-114		
Eidg. Abstimmungen	508-511		
Einbürgerungen	102		

**Stichwortverzeichnis****Fischfang, Patente - Handelsregister**

Fischfang, Patente	195
Flächen	
Anbau	173-175
Bezirke	18
Gemeinden	18-21, 28-34
Kanton	18,158
Landwirtschaftliche Betriebe	158-159,173-175
Obstbäume	189
Seen	11
Wälder	22-23,28-34,192
Weinberge	188
Flugverkehr	307
Flüsse	
Einmündung	12
Einzugsgebiet	11
Mittlere Jahresabflussmenge	13
Frauenarbeit nach	
Wirtschaftsabteilung	128
Freizeit	484-487
Fremdenverkehr	
Ankünfte	273
Aufenthaltsdauer	278
Besetzung der Gastbetten	279
Ferienhäuser	280
Ferienkolonien	280
Ferienwohnungen	280
Gastbetten	272
Hotelbetriebe	272
Logiernächte	274-277,279-280
Zelte und Wohnwagen	280
Fruchtbarkeit, eheliche	118
Führerausweisenzug	501
Fürsorge	
AHV-IV	323-330
Leistungen	497
Staatspersonal	331-332
Fürsprecher	504

**G**

Gänse, Enten, siehe Geflügel	
Garagen	215-217
Gas	267
Gastbetten	272
Gaststätten	211
Gebäude	
Neuerstellte	218-221
Versicherung	333-334
Zählung	222-254
Geburten	104-110,117-118
Gefängnis	501
Geflügel	185
Gemeinden	
Bevölkerungsbewegung	106-112

Landwirtschaftsbetriebe	
Flächen	18-21,28-34
Fremdenverkehr	273-275
Grösse	65-67
Klassifizierung	376
Personenwagen	293-299
Schüler	458-464
Steuern	367-375
Wohndichte	18-21
Wohnbevölkerung	37-43,68-74
Zusammenschluss	5
Gerste, siehe Getreide	
Geschlecht	
Ausländer	101
Erwerbspersonen	129
Geburten	105
Todesfälle	105,119-123
Heiraten	114
Schüler	426,437,448-451
Lehrlinge	363-364
Wohnbevölkerung	76-77,101
Gesellschaften	
Aktiengesellschaften	210,415
Holdinggesellschaften	415
Gesprächsverkehr	312
Gestorbene, siehe Todesfälle	
Gesundheitswesen	
Altersheime	498
Ärzte	490-491
Apotheker	490
Krankenpflegeversicherte	322
Pflegeheime	498
Spitäler	492-496
Getränkehandel	211
Getreide	
Anbauflächen	173-175
Produktion	188
Grenzen	
Äusserste Grenzpunkte	8
Länge	9
Grosshandelspreisindex	529-531
Grossratswahlen	516
Güterverkehr	315

**H**

Hafer, siehe Getreide	
Hafttage	501
Handänderungen	258-262
Handel	
Gaststätten und Getränkehandel	211
Handelsregister	210



Häuser, siehe Gebäude		Konfession	
Haushaltungen	90,95-96	Schüler	452
Heimatland		Wohnbevölkerung	78-80,83-89
Ausländer	97-100	Konjunkturtest	200-205
Eheschliessende	113	Konkurse	504
Heimatkanton	104	Kraftwerke, siehe Energie	
Lebendgeborene	117	Kriminalität	501
Schüler	442-443	Kühe	
Heiraten	113-115	Bestand	182-184
Herd-Book	184	Milchproduktion	180
Höhe		Schlachtungen	187
Berggipfel	10	Kultur, siehe Erziehung	
Holdinggesellschaften	415	Kulturen	
Holzabgabe	194	Bodenbenützung	164-172
Hospitalisierte Patienten	494-496	Erträge	180,188
Hotel- und Gastgewerbe		Flächen	173-175
Fremdenverkehr	272-280	Getreide	192
Gastbetten	272	Obst	189-191
Hotelbetriebe	272		
Hühner, siehe Geflügel		<b>L</b>	
Hypotheken	319-320	Landwirtschaft	
Hundebestand	186	Anbauflächen	173-175
		Berggebiet	162,176
<b>I</b>		Betriebe	158-159,162-177
Indexquoten	527	Betriebsleiter	179
		Bodenbenützung	164-172
<b>J</b>		Maschinen	181
Jagd	196-197	Obstbaumbestand	189-191
Jahresabflussmenge der Flüsse	13	Produktion	180,188
		Technische Ausrüstung	181
		Vieh	182-185
		Viehversicherung	335-337
		Landesindex der Konsumenten-	
		preise	523-529
		Länge der Kantonsgrenzen	8-9
		Lastwagen, siehe Fahrzeuge	
		Lebendgeborene	104-112,117-118
		Lehrlinge	465-466
		Lizentiate	472
		Logiernächte	274-277,279-280
		Luftschadstoffbelastung	16-17
		Luftverkehr, siehe Flugverkehr	
<b>K</b>		<b>M</b>	
Kanton		Mais	164-165
Bibliothek	483	Maschinen, landwirtschaftliche	181
Finanzen	352-361	Maturitätszeugnisse	465
Oberfläche	158	Maultiere	183
Kapital der Aktiengesellschaften	415	Milch	180
Kartoffeln, siehe Getreide		Militär	
Kinder		Aushebung	482
Lebendgeborene	117-118	Rekruten	482
Neugeborene	117-118		
Kinos	483		
Kirschen, siehe Obstbäume			
Klassen			
- nach Schulart	434		
- nach Unterrichtssprache	436		
Klima	14-15		

Motorfahrzeuge	292	Produkte, landwirtschaftliche	
Motorräder	292	Getreide	188
Muttersprache, Hauptsprache		Produktion	
Wohnbevölkerung	80-89	Getreide	188
Schüler	438-439	Holz	194
		Milch	180
		Tiere, geschlachtete	187
		Wein	188
<b>N</b>		Psychiatrische Kliniken	492-493
Nachlassverfahren	504	Punkte, höchste, tiefste	8
Nationalität			
Ausländer	97-101	<b>R</b>	
Lebendgeborene	116	Raps	164-165,173-175
Schüler	442-443	Rebbau	
Wohnbevölkerung	97-100	Ertrag	188
Nationalrat	519	Fläche	188
Natürliche Bevölkerungsbewegung, siehe		Rechtsanwälte	504
Bevölkerungsbewegung		Referendum, Abstimmungen	507-511
Naturseen	11	Regenmengen	14-15
Niederschlag	14	Regierungen, Wahlart	512-515
Notare	504	Reiseverkehr	292
Nüsse, siehe Obstbäume		Rekruten	482
Nutzfläche, landwirtschaftliche	164-165	Religion, siehe Konfession	
Nutztiere, siehe Vieh		Renten	
		AHV-IV	323-330
<b>O</b>		Pensionskasse des	
Obstbäume	189-191	Staatspersonals	331-332
		Rindvieh	
<b>P</b>		Bestand	182-184
Parteien, politische	516-519	Schlachtungen	187
Patienten	494-496	Roggen, siehe Getreide	
Pendler, tägl. Hin- u. Rückweg	284,285-291	Rotfleckvieh	184
Pensionskasse des		Rüben	164-165,173-175
Staatspersonals	331-332		
Personenverkehr	292	<b>S</b>	
Personenwagen	293-299	Schafbestand	185
Pfarrsteuern	367-375	Scheidungen	116
Pferde	183	Schiffe	307
Pflaumen, siehe Obstbäume		Schlachtungen	187
Pflegeheime	498	Schulen	
Politik	505-519	Schulart	434
Postämter		Schüler	
Bulle	310	Bezirk	439-440
Düdingen	311	Geburtsjahr	444-445
Estavayer-le-Lac	310	Geschlecht	437
Freiburg	309	Konfession	452
Kerzers	311	Muttersprache	438-439
Murten	311	Primarklassen	426-431
Romont	310	Schularten	435
Postcheckamt	314	Schuljahr	446-451
Postverkehr	308-311		
Primarklassen	431		

Schülerzahl nach Klassen	432-433	Studierende	
Staatsangehörigkeit	442-443	Höhere Techn. Lehranstalt	469
Übergangsmatrix	424-425	Universität Freiburg	
Wohngemeinde	458-464	- Ausländer	468
Wohnkanton	453	- Fakultäten	468-469
Schutzraumbauten	255	- Geschlecht	469
Schweinebestand	184	- Schweizer	469
Seen		<b>T</b>	
Naturseen	11	Tabak	164-165
Stauseen	11	Technische Ausrüstung, landw.	181
Selbstmord, siehe Todesfälle		Telefon	
Sozialfürsorge	497	Anschlüsse	312-313
Spartätigkeit	319	Einrichtungen	314
Spitäler	492-496	Verkehr	312
Sport		Temperatur	14-15
Jugend und Sport	476-477	Tierärzte	490
Sprache, siehe Muttersprache		Tiere, geschlachtete	187
Staatenlose	97-101	Todesfälle	104-105,119-123
Staatsangehörigkeit		Todesursachen	120-123
Schüler	442-443	<b>U</b>	
Wohnbevölkerung	97-101	Unfälle	306
Staatsrat	517	Universität	
Staatspersonal	362-364	Ausgaben	373-374
Staatssteuern	416	Ausländer	468
Staatsvermögen	352	Doktorate	472
Ständerat	518	Fakultäten	468-469
Staumauern	264	Lizentiate	472
Stauseen	11	Schweizer	469
Sterbefälle		Stipendien	474
Bevölkerungsbewegung	104-112	Volkshochschule	475
Strassenverkehrsunfälle	306	Unternehmungsformen	
Todesursachen	120-123	Handelsregister	210
Steuern		Ursprung, siehe Heimat	
Direkte Bundessteuer	417-420	Ursprungsland, siehe Heimatland	
Einkommens- und Vermögenssteuern	413-415	<b>V</b>	
Gemeindesteuern	367-375	Velos, siehe Fahrzeuge	
Pfarreisteuern	367-375	Vergleiche mit den anderen	
Staatssteuerertrag	416	Kantonen	533-549
Steuerpflichtige	413-414	Verkehr	
Verteilung nach Einkommen	413-414	Bahnen	315
Stipendien	474	Flugverkehr	307
Strassen		Fremdenverkehr	272-280
Bau	366	Infrastrukturnetz	283
Beiträge	366	Luft- und Standseilbahn	315
Entzug von Führerausweisen	501	Postcheckamt	314
Einnahmen und Aufwendungen	365-366		
Länge	365		
Unfälle	306		
Verkehrszählung	300-305		
Verurteilte	501-502		
Stromverbrauch	266		

Postverkehr	308-311	Wohnbevölkerung	
Telefon	312	Alter	91-93
Unfälle	306	Ausländer	76-77,97-100,340
Verkehrsmittel	292-299	Bezirke	36,67,76-77,340
Verkehrszählung	300-305	Dichte	18-21,36
Versicherung		Gemeinden	37-43,68-74
AHV-IV	323-330	Geschlecht	44-50,76-77,101
Feuer	333	Kantone	535-536
Gebäude	334	Konfession	78-80,83-89
Vieh	335-337	Muttersprache, Hauptsprache	80-89
Verurteilte	502-503	Ursprung	76-77,81,97-100
Veterinäre, siehe Tierärzte		Zivilrechtlich	51-57,68-74
Vieh		Zivilstand	75
Bestand	182-185	Wohngemeinde	
Schlachtungen	187	Schüler	458-464
Versicherungen	335-337	Staatspersonal	362-363
Viehbesitzer	182-185	Wohnungen	
Volksabstimmungen	507-511	Anzahl der bewilligten	215-221
Volkseinkommen	351	Leerstehende	256
Volkvertretungen		Neuerstellte	256
Grosser Rat	516	Wohnungszählung	230-254
Nationalrat	519	Wohnungsbau, Hilfe für	257
Ständerat	518	Wohnwagen und Logiernächte	280

## W

Wahlen	
Grosser Rat	516
Nationalrat	519
Staatsrat	517
Ständerat	518
Wälder	
Besitzer	192
Einnahmen und Ausgaben	194
Flächen	28-34,192
Gesundheitszustand	192-193
Holzabgabe	194
Waldbestand	193
Wasserkräfte	268
Wehrsteuer, siehe direkte Bundessteuer	
Weinberge	
Ertrag	188
Flächen	188
Weizen, siehe Getreide	
Wild, erlegtes	196-197
Wirtschaftsgruppen	
Ausländische Arbeitskräfte	341-344
Beschäftigte	142-156
Betriebe	138-141
Wirtschaftssektoren	
Beschäftigte	142-156

## Z

Zahnärzte	490
Zelte, Logiernächte	280
Zentralgefängnis	501
Ziegen	185
Zivilstand	
Eheschliessende	113
Wohnbevölkerung	75
Zusammenschluss der Gemeinden	5
Zürcher Index der Wohnbaukosten	532
Zwangsverwertungen	504
Zwetschgen, siehe Obstbäume	





**Notice**  
Notizen

---







/