

Annuaire
statistique du canton
de Fribourg

Statistisches
Jahrbuch
des Kantons Freiburg

1992

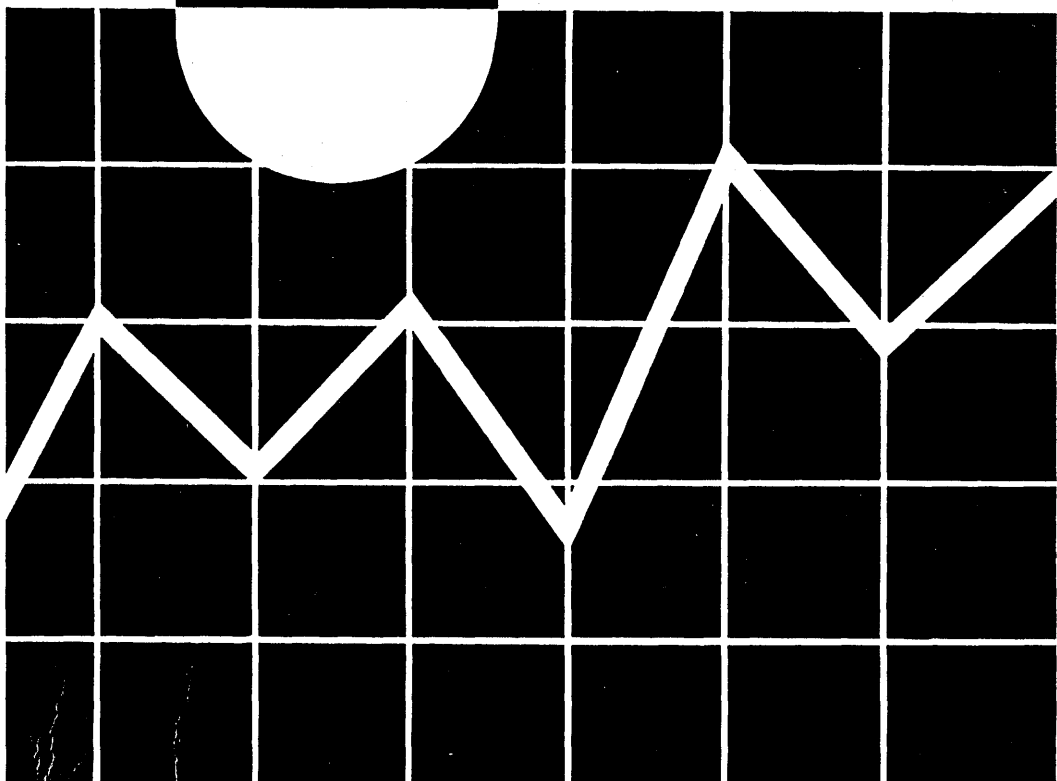

SERVICE DE STATISTIQUE
SECRETARIAT
CEANS

1992

**Annuaire statistique
Statistisches Jahrbuch**

Service de statistique
de l'Etat de Fribourg

Statistische Abteilung
des Kantons Freiburg

Direction de l'économie, des transports et de l'énergie
Volkswirtschafts-, Verkehrs- und Energiedirektion

Adresses utiles**Numéro de téléphone
Telefonnummer****Dienliche Adressen**

Office fédéral de la statistique
Hallwylstrasse 15
3003 BERNE

(031) 61 86 60

Bundesamt für Statistik
Hallwylstrasse 15
3003 BERN

Office fédéral de l'industrie
des arts et métiers et du travail
(OFIAMT)
Bundesgasse 8
3003 BERNE

(031) 61 29 44

Bundesamt für Industrie,
Gewerbe und Arbeit
(BIGA)
Bundesgasse 8
3003 BERN

Indice suisse des prix
à la consommation

129 ou/oder
(031) 61 29 74

Landesindex der
Konsumentenpreise

Service de statistique
de l'Etat de Fribourg
Impasse de la Colline 1
Givisiez
1700 FRIBOURG

(037) 25 28 23

Statistische Abteilung
des Kantons Freiburg
Impasse de la Colline 1
Givisiez
1700 FREIBURG

Préface

La vingt-deuxième édition de l'annuaire statistique du canton de Fribourg contient nombre d'informations impatientement attendues: statistique fédérale de la superficie, recensement des entreprises et établissements, recensement des bâtiments et des logements, mais surtout recensement de la population, dont malheureusement les données sur la langue, la religion, le mouvement pendulaire et l'activité économique ne sont pas encore disponibles.

Sur 513 pages, l'édition 1992 présente 385 tableaux, dont une douzaine sont nouveaux par rapport à l'édition précédente.

En voici les principaux, dans l'ordre des chapitres:

- **Espace et environnement:** surface du canton, des districts et des communes, selon la couverture du sol
- **Population:** premiers résultats du recensement de la population au 4 décembre 1990: population résidente des communes par sexe, nationalité et groupes d'âges
- **Mouvement démographique:** mariages entre Suisses et étrangers, selon leur nationalité, depuis 1985
- **Emplois, recensements fédéraux des entreprises:** principaux résultats du recensement 1991, avec détail par branche économique et par commune, ainsi qu'une distinction entre emplois à plein temps et à temps partiel
- **Agriculture, sylviculture, chasse et pêche:** utilisation du sol par l'agriculture, en 1990 (tableau par commune)
- **Industrie et commerce:** comparaison entre la Suisse et le canton des résultats trimestriels du test conjoncturel effectué dans l'industrie, depuis 1988
- **Construction et logement:** principaux résultats du recensement des bâtiments et des logements, présentant la structure du parc de logements fribourgeois, à fin 1990
- **Revenu cantonal et finances publiques:** impôt cantonal sur les personnes morales, en 1991
- **Vie politique:** élection au Conseil national du 20 octobre 1991
- **Comparaisons intercantionales:** enrichissement dans plusieurs domaines

Pour terminer, nous remercions chaleureusement tous les fournisseurs de données qui nous font bénéficier de leur inlassable collaboration.

Service de statistique
de l'Etat de Fribourg

G. Dutoit

A. Achour

Vorwort

Die 22. Auflage des statistischen Jahrbuches des Kantons Freiburg enthält viele mit Ungeduld erwarteten Informationen: Eidgenössische Arealstatistik, Betriebszählung, Gebäude- und Wohnungszählung und natürlich Volkszählung, wobei aber leider noch keine Angaben zu Sprache, Religion, Pendlern und wirtschaftlicher Tätigkeit zur Verfügung stehen.

Die 513 Seiten der Ausgabe 1992 enthalten 385 Tabellen, darunter rund ein Dutzend neue.

Hier die wichtigsten Neuheiten, in der Reihenfolge der Kapitel:

- **Raum und Umwelt:** Fläche des Kantons, der Bezirke und der Gemeinden, nach Vegetation bzw. Überbauung der Oberfläche
- **Bevölkerung:** erste Resultate der Volkszählung vom 4. Dezember 1990: Wohnbevölkerung der Gemeinden, nach Geschlecht, Nationalität und Altersgruppen
- **Bevölkerungsbewegung:** Heiraten zwischen Schweizern und Ausländern, nach deren Nationalität, seit 1985
- **Beschäftigte, Eidgenössische Betriebszählung:** wichtigste Ergebnisse der Zählung von 1991, gegliedert nach Wirtschaftszweig und Gemeinde sowie nach Vollzeit- und Teilzeitstellen
- **Land- und Forstwirtschaft, Jagd und Fischerei:** landwirtschaftliche Bodennutzung, 1990 (Tabelle nach Gemeinden)
- **Industrie und Handel:** Quartalergebnisse des in der Industrie durchgeführten Konjunkturtests und Vergleich des Kantons mit der Schweiz, seit 1988
- **Bautätigkeit und Wohnungen:** wichtigste Resultate der Gebäude- und Wohnungszählung, eine Darstellung des freiburgischen Wohnungsparks Ende 1990
- **Kantonales Volkseinkommen und öffentliche Finanzen:** Kantonssteuer der juristischen Personen, 1991
- **Politik:** Ergebnisse der Nationalratswahlen vom 20. Oktober 1991
- **Vergleiche mit den anderen Kantonen:** Ergänzungen in vielen Bereichen

Zum Schluss möchten wir allen Datenlieferanten danken, auf deren unermüdliche Mitarbeit wir uns stets verlassen konnten.

Statistische Abteilung
des Kantons Freiburg

G. Dutoit

A. Achour

Contenu de l'annuaire

	Page Seite
Introduction	3
Espace et environnement	7
Population	35
Mouvement démographique	85
Population active, recensements	107
fédéraux de la population	
Emplois, recensement	119
fédéral des entreprises	
Agriculture, sylviculture, chasse et	139
pêche	
Industrie et commerce	181
Construction et logement	195
Energie	239
Tourisme	245
Transports et communications	255
Epargne et crédit	283
Assurances	287
Main-d'œuvre étrangère, placement, ...	305
chômage	
Revenu cantonal et finances publiques ...	315
Education, gymnastique et sports,	389
culture, loisirs	
Santé publique et affaires sociales	453
Justice et police	463
Vie politique	469
Indices des prix	485
Comparaisons avec les autres cantons ...	497
Sources	515
Table des matières	518
Index	535

Inhalt des Jahrbuches

Vorwort
Raum und Umwelt
Bevölkerung
Bevölkerungsbewegung
Aktive Bevölkerung, Eidgenössische Volkzählungen
Beschäftigte, Eidgenössische Betriebszählungen
Land- und Forstwirtschaft, Jagd und Fischerei
Industrie und Handel
Bautätigkeit und Wohnungen
Energie
Fremdenverkehr
Verkehr
Sparen und Kredit
Versicherungen
Ausländische Arbeitskräfte, Vermittlungs- tätigkeit, Arbeitslosigkeit
Kantonales Volkseinkommen und öffentliche Finanzen
Erziehung, Turnen und Sport, Kultur, Freizeit
Gesundheitswesen und Sozialfürsorge
Justiz und Polizei
Politik
Preisindizes
Vergleiche mit den anderen Kantonen
Quellen
Tabellenverzeichnis
Stichwortverzeichnis

Légende des signes

- Valeur rigoureusement nulle, néant
- 0 0,0 Valeur inférieure à la moitié de la plus petite unité utilisée
- () Information ne pouvant être communiquée pour des raisons tenant à la protection des données
- ... Donnée non connue, inconcevable ou non mentionnée pour des raisons statistiques

Zeichenerklärung

- Es kommt nichts vor (Wert genau Null)
- 0 0,0 Grösse, die kleiner ist als die Hälfte der kleinsten verwendeten Einheit
- () Zahlenangabe unterbleibt aus Gründen des Datenschutzes
- ... Zahl nicht bekannt, gegenstandslos oder aus statistischen Gründen nicht aufgeführt

Fusions de communes, depuis 1850

Gemeindefusionen, seit 1850

Date d'entrée en vigueur	Communes ayant fusionné Zusammengeschlossene Gemeinden	Nouvelle dénomination Neue Benennung	Datum des Inkrafttretens
7 septembre 1866	Granges-la-Battiaz, Chavannes-sous-Orsonnens	Chavannes-sous- Orsonnens	7. September 1866
20 mai 1868	Arruffens, Romont	Romont	20. Mai 1868
1 ^{er} janvier 1968	La Rougève, Semsales	Semsales	1. Januar 1968
1 ^{er} mars 1969	Eschiens, Villangeaux, Ecublens	Ecublens	1. März 1969
23 mars 1970	Villars-d'Avry, Pont-en-Ogoz	Le Bry	23. März 1970
14 mars 1970	Marly-le-Petit, Marly-le-Grand	Marly	14. März 1970
1 ^{er} janvier 1971	Neuhaus, Plasselb	Plasselb	1. Januar 1971
1 ^{er} janvier 1972	Illens, Rossens	Rossens	1. Januar 1972
1 ^{er} janvier 1973	Macconnens, Villarimboud	Villarimboud	1. Januar 1973
15 février 1974	Coussiberlé, Courlevon	Courlevon	15. Februar 1974
1 ^{er} janvier 1975	Burg, Murten/Morat	Murten/Morat	1. Januar 1975
1 ^{er} janvier 1976	Chésalles, Marly	Marly	1. Januar 1976
1 ^{er} janvier 1977	Cutterwil, Belfaux	Belfaux	1. Januar 1977
1 ^{er} janvier 1977	Sales, Ependes	Ependes	1. Januar 1977
1 ^{er} janvier 1978	Le Saulgy, Villaranon, Siviriez	Siviriez	1. Januar 1978
1 ^{er} janvier 1978	Fuyens, Villaz-St-Pierre	Villaz-St-Pierre	1. Januar 1978
1 ^{er} janvier 1978	Grossguschelmuth, Kleinguschelmuth	Guschelmuth	1. Januar 1978
1 ^{er} janvier 1978	Monterschu, Grossgurmels	Gurmels	1. Januar 1978
1 ^{er} janvier 1981	Les Glânes, Romont	Romont	1. Januar 1981
1 ^{er} janvier 1981	Nierlet-les-Bois, Ponthaux	Ponthaux	1. Januar 1981
1 ^{er} janvier 1981	Montborget, La Vounaise, Murist	Murist	1. Januar 1981
1 ^{er} janvier 1982	Lossy, Formangueires	Lossy-Formangueires	1. Januar 1982
1 ^{er} janvier 1983	Chandossel, Villarepos	Villarepos	1. Januar 1983
1 ^{er} janvier 1989	Bonnefontaine, Montécu	Bonnefontaine	1. Januar 1989
1 ^{er} janvier 1991	Moriens, Vuarmarens	Vuarmarens	1. Januar 1991
1 ^{er} janvier 1991	Altavilla, Murten/Morat	Murten/Morat	1. Januar 1991
1 ^{er} janvier 1991	Les Friques, Saint-Aubin	Saint-Aubin	1. Januar 1991
1 ^{er} janvier 1992	Franex, Murist	Murist	1. Januar 1992

Divisions de communes, depuis 1850

Gemeindeteilungen, seit 1850

Date d'entrée en vigueur	Commune divisée Geteilte Gemeinde	Nouvelle dénomination Neue Benennung	Datum des Inkrafttretens
21 novembre 1922	Düdingen	Düdingen Schmitten	21. November 1922

Espace et environnement
Raum und Umwelt

Points frontières extrêmes

Äusserste Grenzpunkte

Point extrême Grenzpunkt	Latitude, longitude Breite, Länge		Coordonnées militaires Militärische Koordinaten		Lieu Ort
			verticales vertikal	horizontales horizontal	
Septentrional / nördlicher	47° 0'30''	latitude Nord nördl. Breite	582 800	206 200	Fräschels
Méridional / südlicher	46°26'20''	latitude Nord nördl. Breite	565 100	143 000	Chaux de Naye (Montbovon)
Oriental / östlicher	7°22'50''	longitude Est östl. Länge	595 500	171 000	Wannels Plaffeien
Occidental / westlicher - sans les enclaves ohne Enklaven	6°47'45''	longitude Est östl. Länge	550 600	158 400	Auboranges
- avec les enclaves mit Enklaven	6°45' 0''	longitude Est östl. Länge	547 300	175 900	Vuissens

Altitudes extrêmes

Höchste, tiefste Punkte

Altitude extrême	Endroit	Altitude en m Höhe ü. M.	Ort	Höchster, tiefster Punkt
Point culminant	Vanil Noir	2 389	Vanil Noir	Höchster Punkt
Commune à l'altitude la plus élevée	Jaun	1 027	Jaun	Höchstgelegene Gemeinde
Point le plus bas	Rive du lac de Neuchâtel	429	Ufer des Neuenburgersees	Tiefster Punkt
Commune à l'altitude la plus basse	Portalban	430	Portalban	Tiefstgelegene Gemeinde

Longueur de la frontière cantonale, par district, en km

Länge der Kantonsgrenzen, nach Bezirk, im km

	Frontière avec le canton de ... / Grenze mit Kanton ...			Total
	Berne Bern	Vaud Waadt	Neuchâtel Neuenburg	
Frontière du canton de Fribourg Grenze des Kantons Freiburg	131,11	301,38	13,02	445,51
Par district / Nach Bezirk				
Sarine / Saane	–	–	–	–
Singine / Sense	66,00	–	–	66,00
Gruyère / Greyerz	14,18	33,62	–	47,80
Lac / See	50,93	24,38	–	75,31
Glâne / Glane	–	49,51	–	49,51
Broye / Broye	–	148,92	13,02	161,94
Veveyse / Vivisbach	–	44,95	–	44,95

Longueur de la frontière des districts, en km

Länge der Bezirksgrenzen, in km

	Sarine Saane	Singine Sense	Gruyère Greyerz	Lac See	Glâne Glane	Broye Broye	Veveyse Vivisbach
Longueur totale Gesamte Länge	83,06	121,49	123,61	98,09	99,82	179,97	81,87

Frontière avec le district de ... Grenze mit dem Bezirk ...

Sarine / Saane	–	26,14	16,25	11,19	16,52	12,96	–
Singine / Sense	26,14	–	20,35	9,00	–	–	–
Gruyère / Greyerz	16,25	20,35	–	–	16,80	–	22,41
Lac / See	11,19	9,00	–	–	–	2,59	–
Glâne / Glane	16,52	–	16,80	–	–	2,48	14,51
Broye / Broye	12,96	–	–	2,59	2,48	–	–
Veveyse / Vivisbach	–	–	22,41	–	14,51	–	–
Frontière avec les cantons voisins Grenze mit Nachbarkantonen	–	66,00	47,80	75,31	49,51	161,94	44,95

Quelques sommets du canton et leur altitude

Ausgewählte Berggipfel des Kantons und ihre Höhe ü. M.

Région, sommet / Gebiet, Berggipfel	Altitude m s/m Höhe m ü. M.	Région, sommet / Gebiet, Berggipfel	Altitude m s/m Höhe m ü. M.
Aiguille (L')	1713	Paray (Pointe de)	2374
Alpettes (Les)	1413	Pattraflon	1916
Aubert (Corne)	2036	Perré (Gros)	2208
Balachaux (Pointe de)	1976	Plagersflue	1307
Berra (La)	1719	Pucelles (Les):	
Bimis (Dent des)	2158	Cime centrale	2090
Birenflue	2123	Pointe à l'échelle	2088
Bourgo (Dent du)	1909	Porte de Savigny	2017
Bremingard	1664	Vanil de la Gobetta	2109
Brenleire (Dent de)	2353	Recardets (Les)	1857
Broc (Dent de)	1829	Rippa	1725
Cape au Moine	1941	Rotenchasten	2217
Chällihorn	1968	Ruth (Dent de)	2236
Chamois (Dent du)	1830	Sattelspitzen	2123
Chörblispitz	2102	Savigny (Dent de)	2252
Chaux de Naye (Grande)	1982	Schafarnisch	2107
Combiflue	2055	Schafberg	2235
Corbetta	1400	Schopfenspitz	2104
Coursis (Les)	1864	Schwyberg	1645
Cousimbert (Le)	1633	Spitzflue	1951
Cray (Pointe de)	2070	Teysachaux	1909
Cray (Pra de)	2197	Teuschlismad	2094
Ecri (Vanil de l')	2375	Tornette (Arche de la)	2029
Euschelsflue	1952	Tours (Rocher des)	2243
Fochsenflue	1975	Tremetta	1914
Folliéran (Dent de)	2340	Tsermon	2140
Gastlosen	1935	Van (Le)	1966
Gemschgrätli	2106	Vanil des Artses	1993
Gibloux (Le)	1206	Vanil Carré (Gros)	2195
Hautaudon (Dent de)	1871	Vanil du Croset	2110
Herbette (Tête de l')	2261	Vanil Noir	2389
Hochmatt	2152	Vanils des Raveires	2012
Kaiseregg	2185	Vanil Blanc ou de l'Ombriau	1827
Lys (Dent de)	2014	Vounetse (Dent de)	1813
Maischüpfenspitz	2085	Vudalla (La)	1668
Märe	2087	Vully (Mont)	653
Merlas (Les)	1908	Vuarat (Mont)	985
Moléson (Le)	2002	Wandflue	2133
Morthéys (Les)	1970	Widdergalm	2174
Niremont	1514		

Remarque: Il peut exister une certaine divergence dans l'appellation des sommets ou l'orthographe de leur nom entre l'usage courant et les nouvelles cartes 1:25000 de l'Office fédéral de la topographie

Bemerkung: Zwischen der üblichen Benennung der Berggipfel und derjenigen der neuen Landeskarte 1:25000 des Bundesamtes für Landestopographie können gewisse Unterschiede bestehen.

Lacs naturels

Natureseen

Lac	Surface	Altitude moyenne m s. m.	Profondeur maximum
See	Fläche	Mittlere Höhe ü. M.	Grösste Tiefe
	km ²	m	m
Lac de Neuchâtel / Neuenburgersee	218,3	429	153
dont partie fribourgeoise			
davon freiburg. Anteil	52,6
Lac de Morat / Murtensee	23,0	429	46
dont partie fribourgeoise			
davon freiburg. Anteil	14,3
Lac Noir / Schwarzsee	0,47	1046	10

Lacs artificiels

Stauseen

Lac	Début et fin des travaux	Surface	Cote de retenue maximum m s. m.	Profondeur maximum	Capacité en mio. de m ³
See	Baubeginn und Bauende	Fläche	Maximale Stauquote ü. M.	Grösste Tiefe	Inhalt in Mio. m ³
		km ²	m	m	m ³
Lac de la Gruyère	1946-1948	9,42	677	75	200,0
Lac de Schiffenen / Schiffensee	1961-1962	4,25	532	38	66,0
Lac de Montsalvens	1918-1920	0,74	801	53	12,2
Lac de Lessoc	1969-1973	0,20	774	31	1,5
Lac de Pérolles	1872,1909 ¹	0,35	553	...	0,4

¹Deux étapes de construction / Zwei Bauetappen

Etendue du bassin des rivières et affluents

Einzugsgebiete der Haupt- und Nebenflüsse

Rivière principale, affluent Haupt-, Nebenfluss	Etendue du bassin Einzugsgebiet km ²	
	Total	dont fribourg, davon freib.
Broye	853,560	...
Sarine / Saane	1892,001	1180,500
Gérine / Ärgera	85,381	85,381
Glâne	193,294	193,294
Singine / Sense	432,830	...
Veveyse	49,850	...

Quelques rivières du canton

Ausgewählte Flüsse des Kantons

Nom du cours d'eau Name des Flusses	Affluent de Nebenfluss von	Lieu de l'embouchure Ort der Einmündung
Arbogne	Broye	Salavaux
Bibera / Biberen	Grand Canal	Bellechasse
Biorde	Broye	Palézieux
Broye	Lac de Neuchâtel / Neuenburgersee	La Sauge
Chandon	Lac de Morat / Murtensee	Faoug
Gérine / Ärgera	Sarine / Saane	Marly
Glâne (Grande)	Sarine / Saane	Pont de la Glâne
Glâne (Petite)	Broye	Pont de Salavaux
Gottéron / Galternbach	Sarine / Saane	Fribourg
Hongrin	Sarine / Saane	Montbovon
Javro	Jogne / Jaunbach	Crésuz
Jogne / Jaunbach	Sarine / Saane	Broc
Lembe	Broye	Granges
Mionna	Broye	Palézieux
Motélon	Jogne / Jaunbach	Lac de Montsalvens
Neirigue	Glâne	Chavannes-sous-Orsonnens
Sarine / Saane	Aare	Wileroltigen
Singine / Sense	Sarine / Saane	Laupen
Singine Chaude / Warme Sense	Singine / Sense	Zollhaus
Singine Froide / Kalte Sense	Singine / Sense	Zollhaus
Sionge	Sarine / Saane	Praz des Auges, Gumefens
Sonnaz	Sarine / Saane	La Sonnaz
Taverna	Singine / Sense	Flamatt
Trême	Sarine / Saane	Gruyères, Broc
Veveyse de Châtel	Lac Léman	Vevey
Veveyse de Feygire	Veveyse de Châtel	Vieux-Châtel, Frunce

Débit moyen des rivières

Mittlere Abflussmenge der Flüsse

Année Jahr	Broye (Payerne) m³/s.	Sarine (Broc) m³/s.	Sarine (Fribourg) m³/s.	Sense (Überstorf- Thörishaus) m³/s.	Sionge (Vuippens) m³/s.	Biberenkanal (Kerzers) m³/s.
a) moyenne annuelle Jahresdurchschnitt						
1970	9,68	30,1	51,6	11,1	...	14,0
1971	4,14	15,4	25,3	5,48	...	0,33
1972	4,70	16,9	27,4	7,36	...	0,35
1973	5,87	18,2	33,2	7,86	...	0,41
1974	7,41	22,2	39,7	8,00	...	0,42
1975	6,08	21,7	42,6	8,39	...	0,48
1976	4,61	12,0	22,6	4,77	0,69	0,28
1977	11,4	25,8	52,6	11,9	1,82	0,72
1978	9,67	23,3	48,0	10,4	1,51	0,68
1979	9,97	24,4	46,0	11,4	1,57	0,70
1980	10,7	26,5	53,0	10,3	1,65	0,69
1981	10,3	25,4	47,2	9,86	1,42	0,65
1982	10,3	25,8	50,9	10,9	1,64	0,75
1983	9,48	21,7	42,3	8,24	1,24	0,65
1984	8,92	21,7	43,6	8,90	1,27	0,55
1985	8,21	20,9	42,8	9,08	1,23	0,61
1986	8,12	23,8	42,3	9,19	1,27	0,66
1987	10,0	26,8	50,3	10,4	1,73	0,80
1988	10,5	24,5	49,6	9,97	1,43	0,71
1989	4,57	15,2	29,1	6,31	0,67	0,35
1990	8,09	21,0	41,0	9,98	1,26	0,53
1991	7,23	17,2	32,8	7,19	0,96	0,40

b) moyenne pour toute la période observée Durchschnitt für die beobachtete Periode

1920-91 (72 ans/Jahre)	1923-91 (69 ans/Jahre)	1949-91 (43 ans/Jahre)	1928-91 (64 ans/Jahre)	1976-91 (16 ans/Jahre)	1956-91 (36 ans/Jahre)
7,75	23,7	41,6	8,55	1,33	0,54

Données climatologiques de la station de Fribourg-Posieux (alt. 633 m), depuis 1980

Klimatologische Angaben der Meßstation Freiburg-Posieux (Höhenlage 633 m), seit 1980

Année Jahr	Température de l'air °C Moyenne Minimum absolu Maximum absolu			Humidité relative moyenne % Relative Feuchtigkei %	Précipitations Somme mm Niederschlag Summe mm	Nombre de jours avec Précipitations ≥ 0,3 mm Anzahl Tage mit Niederschlag ≥ 0,3 mm	Neige Schnee	Brouillard Nebel
	Lufttemperatur °C Mittel	Minimum absolut	Maximum absolut					
1980	7,5	-16,6	30,4	78	1 254	174	38	43
1981	8,2	-19,5	31,3	79	1 300	178	51	41
1982	8,9	-12,5	30,3	80	1 364	159	23	64
1983	8,7	-12,3	35,6	79	1 151	161	29	45
1984	7,8	-11,2	31,2	79	1 147	161	42	59
1985	7,6	-23,5	31,7	76	1 170	137	34	52
1986	8,1	-18,6	32,0	79	1 185	155	44	70
1987	8,1	-23,2	30,8	81	1 379	172	38	65
1988	9,0	-12,0	31,1	79	1 220	177	32	55
1989	8,9	-9,5	32,0	77	857	133	12	70
1990	9,2	-13,0	32,2	76	1 223	149	32	47
1991	8,5	-17,5	31,7	79	882	132	27	39

Température mensuelle moyenne de l'air, en °C, à la station climatologique de Fribourg-Posieux, depuis 1980

Monatsmittel der Lufttemperatur, in °C, Angaben der klimatologischen Station Freiburg-Posieux, seit 1980

Année Jahr	Janv. Jan.	Févr. Feb.	Mars März	Avril April	Mai Mai	Juin Juni	Juillet Juli	Août Aug.	Sept. Sept.	Oct. Okt.	Nov. Nov.	Déc. Dez.
1980	-1,4	3,0	4,1	5,5	10,2	13,5	15,0	17,3	14,0	7,8	2,2	-1,2
1981	-2,6	-1,8	6,5	9,1	11,4	15,3	16,0	17,0	13,8	9,1	3,6	0,3
1982	1,4	0,6	3,4	6,9	12,6	16,2	18,8	16,4	14,9	8,4	4,7	2,5
1983	1,8	-1,9	4,7	8,0	9,9	16,6	21,4	17,7	14,3	8,9	2,8	0,2
1984	0,6	-0,7	1,7	6,7	9,0	14,8	17,6	16,6	12,5	9,2	5,4	0,6
1985	-5,9	-1,3	2,2	7,7	11,8	13,9	19,1	16,7	14,7	9,1	1,0	1,8
1986	0,3	-4,8	3,3	5,3	14,3	15,5	17,7	16,7	13,5	10,3	4,1	0,7
1987	-4,5	0,6	1,1	8,7	9,3	13,8	17,9	17,3	16,1	10,3	4,4	1,7
1988	2,8	1,0	3,1	-8,7	13,5	15,2	17,6	17,8	13,4	10,1	2,6	1,7
1989	-0,5	2,4	7,0	6,5	13,8	15,0	18,6	17,6	13,6	9,4	2,3	1,4
1990	-0,5	5,6	6,3	6,6	14,3	14,9	18,3	18,1	13,2	10,6	3,7	-0,6
1991	0,9	-1,2	6,6	6,9	9,4	14,5	19,2	19,1	15,6	7,8	3,8	-1,2
1992	-1,9	0,9	5,6	8,0	14,3	14,8	18,3					

Données climatiques de la station de Broc (alt. 687 m), depuis 1980

Klimatologische Angaben der Meßstation Broc (Höhenlage 687 m), seit 1980

Année Jahr	Température de l'air °C Moyenne Minimum absolu Maximum absolu			Humidité relative moyenne % Relative Feuchtigkeit %	Précipitations Somme mm Niederschlag Summe mm	Nombre de jours avec Précipitations ≥ 0,3 mm Anzahl Tage mit Niederschlag ≥ 0,3 mm	Neige Schnee	Brouillard Nebel
	Lufttemperatur °C Mittel	Minimum absolut	Maximum absolut					
1980	6,9	-16,5	29,0	72	1 308	177	43	44
1981	7,5	-16,7	31,2	79	1 309	177	50	21
1982	8,4	-15,0	29,6	78	1 416	153	34	34
1983	8,0	-14,3	35,0	78	1 139	146	27	30
1984	7,2	-13,5	31,0	77	1 188	152	40	32
1985	6,9	-25,7	31,0	75	1 256	146	37	46
1986	7,6	-19,8	31,3	75	1 237	153	54	51
1987	7,5	-22,5	33,0	76	1 390	165	39	46
1988	8,3	-12,6	30,6	75	1 408	176	40	41
1989	8,3	-12,2	30,6	72	997	125	16	50
1990	8,6	-15,6	31,0	73	1 372	155	31	32
1991	7,7	-19,0	30,2	78	1 065	144	31	29

Température mensuelle moyenne de l'air, en °C, à la station climatologique de Broc, depuis 1980

Monatsmittel der Lufttemperatur, in °C, Angaben der klimatologischen Station Broc, seit 1980

Année Jahr	Janv. Jan.	Févr. Feb.	Mars März	Avril April	Mai Mai	Juin Juni	Juillet Juli	Août Aug.	Sept. Sept.	Oct. Okt.	Nov. Nov.	Déc. Dez.
1980	-2,5	2,3	3,7	4,7	9,6	12,9	14,3	16,8	13,6	7,3	2,1	-2,5
1981	-3,8	-3,5	5,6	8,5	11,0	15,0	15,3	16,5	13,5	8,7	3,3	-0,1
1982	1,4	0,4	2,8	6,0	11,7	15,8	18,3	15,9	14,3	7,9	4,3	1,5
1983	0,9	-3,0	4,2	7,2	9,4	16,0	20,9	16,9	13,6	8,5	2,4	-0,5
1984	0,2	-1,8	0,3	5,6	8,5	14,5	17,2	16,0	11,7	8,6	5,4	-0,1
1985	-7,0	-2,5	1,3	7,2	11,0	13,6	18,7	15,9	13,9	8,5	0,7	0,9
1986	-0,2	-5,6	2,7	4,9	13,4	15,1	17,1	16,2	13,1	10,0	3,9	0,3
1987	-5,3	-0,4	0,2	7,9	8,7	13,3	17,5	16,8	15,8	10,0	4,2	1,2
1988	2,4	0,4	2,4	8,1	12,7	14,7	17,1	17,1	12,8	9,9	1,5	0,8
1989	-1,8	1,6	6,0	6,1	12,9	14,6	18,2	16,9	13,1	8,9	2,2	0,4
1990	-1,2	5,2	5,6	6,1	13,9	14,6	18,1	17,3	12,5	10,1	3,1	-2,6
1991	-0,4	-2,2	5,8	6,1	8,5	14,2	18,6	18,2	15,0	7,2	3,1	-2,3

Pollution atmosphérique à Fribourg¹ - valeurs annuelles, depuis 1989

Luftschadstoffbelastung in Freiburg¹ - Jahreswerte, seit 1989

	1989	1990	1991	
Anhydride sulfureux (SO₂)²				Schwefeldioxid (SO₂)²
Moyenne annuelle, en µg/m ³ (Valeur limite d'immission = 30)	11	13	11	Jahresmittel, in µg/m ³ (Immissionsgrenzwert = 30)
Valeur 95% ³ , en µg/m ³ (Valeur limite d'immission = 100)	34	42	30	95%-Wert ³ , in µg/m ³ (Immissionsgrenzwert = 100)
Nombre de moyennes par 24 h > 100 µg/m ³ (Valeur limite d'immission = 1)	0	0	0	Anzahl 24-h-Mittel > 100 µg/m ³ (Immissionsgrenzwert = 1)

Dioxyde d'azote (NO₂)				Stickstoffdioxid (NO₂)
Moyenne annuelle, en µg/m ³ (Valeur limite d'immission = 30)	35	28	28	Jahresmittel, in µg/m ³ (Immissionsgrenzwert = 30)
Valeur 95% ³ , en µg/m ³ (Valeur limite d'immission = 100)	71	60	61	95%-Wert ³ , in µg/m ³ (Immissionsgrenzwert = 100)
Nombre de moyennes par 24 h > 80 µg/m ³ (Valeur limite d'immission = 1)	0	0	0	Anzahl 24-h-Mittel > 80 µg/m ³ (Immissionsgrenzwert = 1)

¹ Station de mesure Plateau de Pérolles, représentative pour la charge de fond de la ville / Messstation auf der Pérolles-Ebene, typisch für die städtische Hintergrundbelastung

² 1990 et 1991 données incomplètes, moins de 75% de valeurs retenues / Unvollständige Messreihen für 1990 und 1991, d.h. weniger als 75% berücksichtigte Werte

³ 95% des moyennes semi-horaires d'une année sont situées au-dessous de cette valeur / 95% der 1/2-h-Mittelwerte eines Jahres liegen unterhalb dieses Wertes

Remarque / Bemerkung:

Valeur limite d'immission: selon l'ordonnance fédérale sur la protection de l'air / Immissionsgrenzwert gemäss Luftreinhalte-Verordnung des Bundes

Anhydride sulfureux (SO₂) / Schwefeldioxid (SO₂)

30 µg/m ³	Moyenne annuelle (moyenne arithmétique) Jahresmittelwert (arithmetischer Mittelwert)
100 µg/m ³	95% des moyennes semi-horaires d'une année < / = 100 µg/m ³ 95% der 1/2-h-Mittelwerte eines Jahres < / = 100 µg/m ³
100 µg/m ³	Moyenne par 24 h; ne doit en aucun cas être dépassée plus d'une fois par année 24-h-Mittelwert; darf höchstens einmal pro Jahr überschritten werden

Dioxyde d'azote (NO₂) / Stickstoffdioxid (NO₂)

30 µg/m ³	Moyenne annuelle (moyenne arithmétique) Jahresmittelwert (arithmetischer Mittelwert)
100 µg/m ³	95% des moyennes semi-horaires d'une année < / = 100 µg/m ³ 95% der 1/2-h-Mittelwerte eines Jahres < / = 100 µg/m ³
80 µg/m ³	Moyenne par 24 h; ne doit en aucun cas être dépassée plus d'une fois par année 24-h-Mittelwert; darf höchstens einmal pro Jahr überschritten werden

Ozone (O₃) / Ozon (O₃)

100 µg/m ³	98% des moyennes semi-horaires d'un mois < / = 100 µg/m ³ 98% der 1/2-h-Mittelwerte eines Monats < / = 100 µg/m ³
120 µg/m ³	Moyenne horaire; ne doit en aucun cas être dépassée plus d'une fois par année 1-h-Mittelwert; darf höchstens einmal pro Jahr überschritten werden

Pollution atmosphérique à Fribourg¹ - valeurs mensuelles, depuis 1989

Luftschadstoffbelastung in Freiburg¹ - Monatswerte, seit 1989

Année	Janv.	Févr.	Mars	Avril	Mai	Juin	Juillet	Août	Sept.	Oct.	Nov.	Déc.
Jahr	Jan.	Febr.	März	April	Mai	Juni	Juli	Aug.	Sept.	Okt.	Nov.	Dez.

Anhydride sulfureux (SO₂) / Schwefeldioxid (SO₂) - µg/m³

1989	20	24	13	8	8	5	3	2	5	10	16	19
1990	29	13	13	9	5	5	5	...	17 ²	20
1991	12	25	12	10	8	5 ²	5 ²	5	7

Dioxyde d'azote (NO₂) / Stickstoffdioxid (NO₂) - µg/m³

1989	50	49	32	27	26	21	23	26	34	36	47	43
1990	47	31	36	28	26	20	22	21	24	27	27	33
1991	32	53	38	24	23	18	18	22	29	28	25	32

Ozone (O₃) / Ozon (O₃)

Valeur 98%³ / 98% - Wert³ - µg/m³

(valeur limite mensuelle = 100 / Monatlicher Grenzwert = 100)

1989	49	74	100	91	134	136	150	136	115	72	51	52
1990	64	81	97	111	123	122	160	160	95	63	63	55
1991	57	65	88	113	127	125	146	145	129	62	57	51

Nombre de dépassements de la moyenne horaire (120 µg/m³)

Anzahl Überschreitungen des 1-h-Mittels (120 µg/m³)

1989	0	0	1	0	32	38	83	38	4	0	0	0
1990	0	0	1	2	22	19	141	102	1	0	0	0
1991	0	0	0	3	25	17	69	91	24	0	0	0

Moyenne horaire maximale / maximals 1-h-Mittel - µg/m³

1989	60	77	122	113	173	165	167	157	123	89	66	63
1990	72	85	121	123	135	144	172	172	121	78	69	60
1991	69	80	102	123	138	156	180	166	167	95	64	54

¹ Station de mesure Plateau de Pérolles, représentative pour la charge de fond de la ville / Messstation auf der Pérolles-Ebene, typisch für die städtische Hintergrundbelastung

² 1990 et 1991 données incomplètes, moins de 75% de valeurs retenues / Unvollständige Messreihen für 1990 und 1991, d.h. weniger als 75% berücksichtigte Werte

³ 98% des moyennes semi-horaires d'une année sont situées au-dessous de cette valeur / 98% der 1/2-h-Mittelwerte eines Jahres liegen unterhalb dieses Wertes

Remarque / Bemerkung:

Voir page 16 / Siehe Seite 16

Superficie totale, par district

Gesamtfläche, nach Bezirk

District Bezirk	Surface Fläche km ²	District Bezirk	Surface Fläche km ²
Sarine / Saane	216,5	Glâne / Glane	168,8
Singine / Sense	265,3	Broye / Broye	227,3
Gruyère / Greyerz	498,4	dont Lac de Neuchâtel (Partie)	
dont Lac de la Gruyère		davon Neuenburgersee (Anteil)	53,3
davon Greyerzensee	9,3	Veveyse / Vivisbach	134,3
Lac / See	160,3		
dont Lac de Morat (Partie)			
davon Murtensee (Anteil)	14,5		
dont forêt domaniale de Galm		Canton / Kanton	1 670,9
davon Staatswald Galm	2,6		

Remarque: selon la Statistique de la superficie 1979/85
Bemerkung: Gemäss Arealstatistik 1979/85

Altitude, superficie totale et densité de la population en 1990, par commune

Höhenlage, Gesamtfläche und Bevölkerungsdichte 1990, nach Gemeinde

Commune	Altitude (m)	Surface (ha)	Habitants par km ²	Commune	Altitude (m)	Surface (ha)	Habitants par km ²
Gemeinde	Höhenlage (m ü. M.)	Fläche (ha) (1)	Einwohner pro km ² (2)	Gemeinde	Höhenlage (m ü. M.)	Fläche (ha) (1)	Einwohner pro km ² (2)
Sarine / Saane	...	21 648	361				
Arconciel	724	611	91	Farvagny-le-Petit	702	274	81
Autafond	655	243	33	Ferpicloz	769	104	133
Autigny	687	622	78	Fribourg	588	929	3 913
Avry-sur-Matran	681	426	244	Givisiez	645	345	514
Belfaux	583	643	330	Granges-Paccot	622	398	426
Bonnefontaine	765	497	92	Grenilles	678	184	51
Chénens	696	397	93	Grolley	623	419	288
Chésopelloz	615	166	54	Lentigny	722	474	113
La Corbaz	650	231	90	Lossy-Formangueires	609	299	98
Corjolens	669	155	45	Lovens	767	187	78
Cormagens	579	160	62	Magnedens	709	134	67
Corminbœuf	633	562	269	Marly	627	770	854
Corpataux	686	312	165	Matran	612	288	350
Corserrey	666	346	70	Montévraz	872	334	81
Cottens	709	497	154	Neyruz	692	554	190
Ecuwillens	689	522	117	Noréaz	662	687	68
Ependes	750	562	162	Oberried	799	288	55
Essert	820	245	90	Onnens	725	365	102
Estavayer-le-Gibloux	702	243	49	Pierrafortscha	743	509	30
Farvagny-le-Grand	700	350	259	Ponthaux	653	595	75

¹ Selon la Statistique de la superficie 1979/85 / Gemäss Arealstatistik 1979/85

² Population résidante au 4.12.90 / Wohnbevölkerung am 4.12.90

Altitude, superficie totale et densité de la population en 1990, par commune

Höhenlage, Gesamtfläche und Bevölkerungsdichte 1990, nach Gemeinde

Commune	Altitude (m)	Surface (ha)	Habitants par km ²	Commune	Altitude (m)	Surface (ha)	Habitants par km ²
Gemeinde	Höhenlage (m ü. M.)	Fläche (ha) (1)	Einwohner pro km ² (2)	Gemeinde	Höhenlage (m ü. M.)	Fläche (ha) (1)	Einwohner pro km ² (2)
Singine / Sense	26 532	127	Gruyère / Greyerz	48 910	68
Posat	673	196	37	Albeuve	764	1 256	50
Posieux	678	671	123	Avry-devant-Pont	787	344	107
Praroman	772	320	286	Botterens	743	194	117
Prez-vers-Noréaz	644	572	109	Broc	722	995	205
Rossens	708	508	170	Le Bry	738	339	70
Rueyres-St-Laurent	757	295	79	Bulle	766	1 242	730
Senèdes	755	50	218	Cerniat	929	3 373	10
Treyvaux	769	1 142	95	Charmey	892	7 845	18
Villarlod	801	279	75	Châtel-s.-Montsalvens	913	200	94
Villars-sur-Glâne	655	544	1 470	Corbières	711	415	81
Villarsel-le-Gibloux	748	214	82	Crésuz	909	179	114
Villarsel-sur-Marly	737	144	41	Echarlens	716	461	90
Vuisternens-en-Ogoz	807	623	80	Enney	718	848	51
Zénauva	753	163	58	Estavannens	798	2 110	13
				Grandvillard	762	2 421	23
				Gruyères	807	2 838	51
				Gumefens	725	312	156
				Hauteville	708	1 055	34
				Jaun	1 027	5 524	13
				Lessoc	812	1 490	12
				Marsens	725	597	159
				Maules	892	529	38
				Montbovon	796	2 007	13
				Morlon	751	243	182
				Neirivue	763	1 291	27
				Le Pâquier	746	450	159
				Pont-la-Ville	754	432	88
				Riaz	727	778	173
				La Roche	747	2 403	48
				Romanens	915	341	59
				Rueyres-Treyfayes	846	256	50
				Sâles	823	753	67
				Sorens	804	873	79
				La Tour-de-Trême	743	1 143	256
				Vaulruz	826	1 010	78
				Villarbeney	736	216	38
				Villars-sous-Mont	758	371	43
				Villarvolard	732	546	36
				Vuadens	807	1 049	140
				Vuippens	704	181	120

¹Selon la Statistique de la superficie 1979/85 / Gemäss Arealstatistik 1979/85

²Population résidante au 4.12.90 / Wohnbevölkerung am 4.12.90

Altitude, superficie totale et densité de la population en 1990, par commune

Höhenlage, Gesamtfläche und Bevölkerungsdichte 1990, nach Gemeinde

Commune	Altitude (m)	Surface (ha)	Habitants par km ²	Commune	Altitude (m)	Surface (ha)	Habitants par km ²
Gemeinde	Höhenlage (m ü. M.)	Fläche (ha) (1)	Einwohner pro km ² (2)	Gemeinde	Höhenlage (m ü. M.)	Fläche (ha) (1)	Einwohner pro km ² (2)
Lac / See	14 326	161	Glâne / Glane	16 882	96
Agriswil	498	140	80	Auboranges	666	190	75
Altavilla	538	91	129	Berlens	806	302	60
Barberêche	569	913	58	Billens	741	223	184
Bas-Vully	434	995	129	Bionnens	855	108	54
Büchslen	511	161	71	Blessens	709	268	33
Cordast	625	310	160	Chapelle	737	203	77
Cormérod	605	280	55	Le Châtelard	904	749	43
Corsalettes	582	113	75	Châtonnaye	693	635	68
Courgevaux	474	340	245	Chavannes-les-Forts ..	787	448	79
Courlevon	556	327	69	Chavannes-s.-Orson ..	672	414	55
Cournillens	587	412	64	Les Ecasseys	933	169	24
Courtaman	593	119	770	Ecublens	594	486	47
Courtepin	570	290	457	Esmonts	812	227	54
Courtion	581	215	119	Estévenens	785	329	40
Cressier	572	416	122	Gillarens	681	197	83
Fräschels	456	314	107	Grangettes	781	334	48
Galmiz	442	892	50	Hennens	766	265	40
Gempenach	501	166	143	La Joux	858	437	80
Gregg	442	101	109	Lieffrens	858	178	27
Gurmels	542	554	195	Lussy	737	450	79
Guschelmuth	581	306	82	La Magne	820	91	35
Haut-Vully	437	749	104	Massonnens	737	424	90
Jeuss	542	177	158	Mézières	767	594	97
Kerzers	451	1 223	256	Middes	702	521	58
Kleinbösingén	509	301	121	Montet	654	220	76
Kleingurmels	559	32	319	Morlens	726	141	24
Liebistorf	523	383	141	Mossel	819	321	44
Lurtigen	567	230	80	La Neirigue	739	148	34
Meyriez	441	32	1 122	Orsonnens	701	393	77
Misery	582	234	162	Prez-vers-Siviriez	766	418	51
Muntelier	434	113	605	Promasens	613	254	88
Murten	453	1 111	414	Romont	777	1 090	376
Ried	513	617	95	Rue	678	402	110
Salvenach	561	385	88	Siviriez	775	848	100
Ulmiz	497	286	98	Sommentier	891	324	51
Villarepos	492	474	85	Torny-le-Grand	674	500	63
Wallenbuch	532	136	74	Ursy	704	228	216
Wallenried	549	388	80				

¹Selon la Statistique de la superficie 1979/85 / Gemäss Arealstatistik 1979/85

²Population résidante au 4.12.90 / Wohnbevölkerung am 4.12.90

Altitude, superficie totale et densité de la population en 1990, par commune

Höhenlage, Gesamtfläche und Bevölkerungsdichte 1990, nach Gemeinde

Commune	Altitude (m)	Surface (ha)	Habitants par km ²	Commune	Altitude (m)	Surface (ha)	Habitants par km ²
Gemeinde	Höhenlage (m ü. M.)	Fläche (ha) (1)	Einwohner pro km ² (2)	Gemeinde	Höhenlage (m ü. M.)	Fläche (ha) (1)	Einwohner pro km ² (2)
Vauderens	749	235	132	Mannens-Grandsivaz	633	501	77
Villaraboud	754	314	81	Ménières	502	437	60
Villargiroud	793	326	74	Montagny-la-Ville	561	488	95
Villariaz	765	321	94	Montagny-les-Monts	562	763	99
Villarimboud	756	540	78	Montbrelloz	499	187	109
Villarsiviriaux	832	418	41	Montet	491	193	227
Villaz-St-Pierre	729	553	162	Morens	449	258	48
Vuarmarens	690	234	112	Murist	658	655	55
Vuisternens-dt-Romont	791	412	119	Nuvilly	632	397	69
				Portalban	430	282	75
				Praratoud	648	223	26
				Prévondavaux	689	180	33
				Rueyres-les-Prés	479	319	68
				Russy	545	374	45
				Saint-Aubin	468	709	145
Broye / Broye	...	17 394	107	Seiry	602	183	79
Aumont	602	527	77	Sévaz	489	247	62
Autavaux	478	140	93	Surpierre	620	254	90
Bollion	556	88	106	Vallon	483	351	68
Bussy	470	360	64	Vesin	512	334	66
Châbles	572	480	84	Villeneuve	476	354	69
Chandon	533	317	30	Vuissens	737	562	28
Chapelle	621	206	34	Veveyse / Vivisbach	...	13 427	79
Châtillon	512	130	160	Attalens	774	982	184
Cheiry	561	443	52	Besencens	881	211	55
Cheyres	455	516	99	Bossonnens	748	409	176
Cugy	475	657	121	Bouloz	866	379	65
Delley	499	440	85	Châtel-St-Denis	819	4 790	79
Domdidier	444	896	220	Le Crêt	917	728	50
Dompierre	475	444	121	Fiaugères	855	386	45
Estavayer-le-Lac	452	640	595	Granges	755	446	133
Fétigny	470	408	114	Grattavache	805	220	83
Font	463	251	92	Pont	744	224	50
Forel	471	506	58	Porsel	821	375	85
Franex	583	164	28	Progens	874	370	62
Frasses	482	194	72	Remaufens	799	589	104
Les Friques	471	81	63	Saint-Martin	827	378	101
Gletterens	489	302	109	Semsaies	866	2 940	32
Granges-de-Vesin	507	117	85				
Léchelles	551	558	63				
Lully	491	278	103				

¹ Selon la Statistique de la superficie 1979/85 / Gemäss Arealstatistik 1979/85

² Population résidante au 4.12.90 / Wohnbevölkerung am 4.12.90

Surface des districts, en ha, par catégorie, selon la Statistique de la superficie 1979/85

Fläche der Bezirke, in ha, nach Flächenkategorie, gemäss Arealstatistik 1979/85

Catégorie de surface	Sarine	Singine	Gruyère	Lac	Glâne
	Saane	Sense	Greyerz	See	Glane
SURFACE TOTALE	21 648	26 532	48 910	14 582	16 882
SURFACE BOISÉE	5 430	6 533	17 410	3 037	3 395
Forêt					
Forêt normale	4 852	5 015	13 714	2 740	2 936
Coins de forêts, petits bois	227	513	1 011	110	192
Autre forêt	1	69	1	1	–
Forêt clairsemée (sur surface improductive)	5	84	477	1	1
Forêt clairsemée (sur surface agricole utile)	–	102	260	–	–
Forêt buissonnante	–	13	144	–	–
Autre surface boisée					
Bosquets, haies	245	370	482	130	212
Groupes d'arbres (sur surface agricole utile)	62	215	785	25	30
Espaces boisés restants	38	152	536	30	24
SURFACE AGRICOLE UTILE	13 428	17 294	24 928	10 118	12 482
Viticulture, arboriculture fruitière, horticulture					
Plantations de vignes	–	–	–	101	–
Plantations fruitières	4	5	–	10	1
Plantations fruitières extensives	14	6	–	28	4
Arbres fruitiers dispersés	329	390	132	272	302
Horticulture	11	21	5	15	4
Prés, terres arables et pâturages locaux					
Prés et terres arables facilement exploitables	9 761	9 920	6 674	8 042	9 540
Autres prés et terres arables	2 912	3 455	3 795	1 570	2 407
Pâturages locaux	238	494	382	80	113
Prés et pâturages locaux embroussaillés	1	2	6	–	–
Alpages					
Mayens et alpages fauchés	1	29	299	–	–
Alpages favorables	154	2 812	12 504	–	111
Alpages rocailleux	–	39	279	–	–
Alpages embroussaillés	3	64	226	–	–
Alpes à moutons, foins de rochers	–	57	626	–	–

Surface des districts, en ha, par catégorie, selon la Statistique de la superficie 1979/85

Fläche der Bezirke, in ha, nach Flächenkategorie, gemäss Arealstatistik 1979/85

Broye	Veveyse	non réparti	Canton	Flächenkategorie
Broye	Vivisbach	nicht aufteilbar	Kanton	
17 394	13 427	7 710	167 085	GESAMTFLÄCHE
3 697	4 495	12	44 009	BESTOCKTE FLÄCHE
				Wald
3 115	3 696	7	36 075	Normalwald
249	243	2	2 547	Waldstreifen, Waldecken
5	1	–	78	Übriger Wald
11	48	–	627	Aufgelöster Wald (auf unproduktiver Fläche)
1	76	–	439	Aufgelöster Wald (auf landwirt. Nutzfläche)
–	14	–	171	Gebüschwald
				Gehölz
230	190	2	1 861	Feldgehölze, Hecken
31	141	–	1 289	Baumgruppen (auf landwirt. Nutzfläche)
55	86	1	922	Übrige Gehölze
12 046	7 976	5	98 277	LANDWIRTSCHAFTLICHE NUTZFLÄCHE
				Obstbau, Rebbau und Gartenbau
14	–	–	115	Rebbauffläche
19	–	–	39	Obstanlagen
29	3	–	84	Geordnete Obstbaumbestände
305	124	–	1 854	Streuobst
4	1	–	61	Gartenbaufläche
				Wies- und Ackerland, Heimweiden
9 708	4 263	1	57 909	Günstiges Wies- und Ackerland
1 899	1 321	3	17 362	Übriges Wies- und Ackerland
68	101	1	1 477	Heimweiden
–	3	–	12	Verbuschte Wiesen und Heimweiden
–	22	–	351	Alpwirtschaftliche Nutzfläche
–	2 122	–	17 703	Maiensässe, Heualpen, Bergwiesen
–	8	–	326	Günstige Alpweiden
–	8	–	301	Versteinte Alpweiden
–	–	–	683	Verbuschte Alpweiden
–	–	–	683	Schafalpen, Wildheuplanggen

Surface des districts, en ha, par catégorie, selon la Statistique de la superficie 1979/85

Fläche der Bezirke, in ha, nach Flächenkategorie, gemäss Arealstatistik 1979/85

Catégorie de surface	Sarine	Singine	Gruyère	Lac	Glâne
	Saane	Sense	Greyerz	See	Glâne
SURFACE D'HABITAT ET D'INFRASTRUCTURE	2 461	1 654	1 866	1 176	944
Aire de bâtiments					
Bâtiments industriels	47	16	30	18	10
Terrain attenant aux industries	114	69	58	31	28
Maisons individuelles et mitoyennes	68	45	39	21	9
Terrain attenant aux maisons individuelles et mitoyennes	404	199	229	161	45
Maisons alignées et en terrasses	1	–	2	–	–
Terrain attenant aux maisons alignées et en terrasses	7	–	2	–	–
Immeubles résidentiels	24	10	7	6	1
Terrain attenant aux immeubles résidentiels	79	18	19	21	5
Bâtiments agricoles	124	117	132	73	89
Terrain attenant aux bâtiments agricoles	166	218	162	124	164
Bâtiments non déterminés	109	53	76	54	40
Terrain attenant aux bâtiments non déterminés	239	126	168	105	88
Surface d'infrastructure spéciale					
Installations d'approvisionnement en énergie	11	4	6	10	6
Stations d'épuration des eaux usées	6	–	–	1	–
Autres installations d'approvisionnement et d'élimination	2	1	1	–	–
Extraction de matériaux et décharge	103	87	104	27	15
Chantiers	84	27	140	63	12
Bâtiments dans surface d'infrastructure spéciale	1	–	–	1	–
Espaces verts et lieux de détente					
Installations sportives de plein air (sans terrains de golf)	56	30	32	26	20
Jardins ouvriers	8	2	2	–	1
Camping, caravaning	4	1	10	16	–
Terrains de golf	–	39	–	–	–
Cimetières	13	6	6	4	3
Parcs publics	46	9	15	17	6
Bâtiments dans espaces verts et lieux de détente	–	1	–	–	–

Surface des districts, en ha, par catégorie, selon la Statistique de la superficie 1979/85

Fläche der Bezirke, in ha, nach Flächenkategorie, gemäss Arealstatistik 1979/85

Broye	Veveyse	non réparti	Canton	Flächenkategorie
Broye	Vivisbach	nicht aufteilbar	Kanton	
1 289	689	5	10 084	SIEDLUNGSFLÄCHE
				Gebäudeareal
18	2	–	141	Industriegebäude
32	23	–	355	Industrieumschwung
26	4	–	212	Ein- und Zweifamilienhäuser
189	117	2	1 346	Umschwung von Ein- und Zweifamilienhäusern
1	–	–	4	Reihen- und Terrassenhäuser
4	2	–	15	Umschwung von Reihen- und Terrassenhäusern
–	–	–	48	Mehrfamilienhäuser
9	11	–	162	Umschwung von Mehrfamilienhäusern
76	46	–	657	Landwirtschaftliche Gebäude
164	71	–	1 069	Umschwung von landwirtschaftlichen Gebäuden
46	17	–	395	Nicht spezifizierte Gebäude
106	42	–	874	Umschwung von nicht spezifizierten Gebäuden
				Besondere Siedlungsfläche
3	–	–	40	Energieversorgungsanlagen
2	–	–	9	Abwasserreinigungsanlagen
–	–	–	4	Übrige Ver- und Entsorgungsanlagen
49	33	–	418	Abbau und Deponie
26	79	–	431	Baustellen
–	–	–	2	Gebäude auf besonderer Siedlungsfläche
				Erholungs- und Grünanlagen
30	7	–	201	Offene Sportanlagen (ohne Golfplätze)
1	–	–	14	Schrebergärten
33	5	1	70	Camping, Caravaning
–	–	–	39	Golfplätze
3	–	–	35	Friedhöfe
23	5	2	123	Öffentliche Parkanlagen
–	–	–	1	Gebäude in Erholungsanlagen

Surface des districts, en ha, par catégorie, selon la Statistique de la superficie 1979/85

Fläche der Bezirke, in ha, nach Flächenkategorie, gemäss Arealstatistik 1979/85

Catégorie de surface	Sarine	Singine	Gruyère	Lac	Glâne
	Saane	Sense	Greyerz	See	Glane
Surface de transport					
Autoroutes	37	40	32	1	–
Bordures d'autoroutes	39	34	18	1	–
Routes, chemins	525	423	485	327	291
Places de stationnement	28	11	18	8	10
Bordures de routes	30	31	33	16	38
Périmètre de gare	11	6	4	8	6
Voies ferrées hors-gare	43	16	13	20	36
Bordures de voies ferrées	26	15	17	10	21
Aérodromes (surfaces en dur)	1	–	–	–	–
Aérodromes (surfaces gazonnées)	5	–	6	6	–
SURFACE IMPRODUCTIVE	329	1 051	4 706	251	61
Lacs et cours d'eau					
Lacs	94	221	125	142	1
Cours d'eau	175	193	215	42	36
Berges	8	17	19	38	9
Surface improductive restante					
Arbustes, broussailles	26	46	340	13	5
Végétation herbacée improductive	3	248	2 308	2	4
Biotopes humides, végétation des rives	17	34	49	12	6
Terrain sans végétation	6	292	1 650	2	–

Surface des districts, en ha, par catégorie, selon la Statistique de la superficie 1979/85

Fläche der Bezirke, in ha, nach Flächenkategorie, gemäss Arealstatistik 1979/85

Broye	Veveyse	non réparti	Canton	Flächenkategorie
Broye	Vivisbach	nicht aufteilbar	Kanton	
				Verkehrsfläche
–	–	–	110	Autobahnen
–	–	–	92	Autobahngrün
313	202	–	2 566	Strassen, Wege
10	4	–	89	Parkplätze
38	11	–	197	Strassengrün
4	–	–	39	Bahnhofgelände
21	6	–	155	Offene Bahnstrecken
28	2	–	119	Bahngrün
21	–	–	22	Flugplätze
13	–	–	30	Graspisten, Flugplatzgrün
362	267	7 688	14 715	UNPRODUKTIVE FLÄCHE
				Gewässer
14	6	7 639	8 242	Stehende Gewässer
22	22	–	705	Fliessgewässer
38	7	–	136	Uferböschungen
				Übrige unproduktive Fläche
26	26	1	483	Gebüsch, Strauchvegetation
2	110	1	2 678	Unproduktive Vegetation
256	32	47	453	Nasstandorte, Ufervegetation
4	64	–	2 018	Vegetationslose Fläche

Surface des communes, en ha, d'après 4 domaines principaux, selon la Statistique de la superficie 1979/85

Fläche der Gemeinden, in ha, nach 4 Hauptbereichen, gemäss Arealstatistik 1979/85

Commune	Surface totale	Surface boisée	Surface agricole utile	Surface d'habitat et d'infrastructure totale	dont surface de transport	Surface improductive totale	dont surface des lacs et cours d'eau
Gemeinde	Gesamtfläche	Bestockte Fläche	Landwirt. Nutzfläche	Siedlungsfläche Total	davon Verkehrsfläche	Unproduktive Total	Fläche davon Gewässer
Canton/Kanton	167 085	44 009	98 277	10 084	3 419	14 715	9 083
Sarine/Saane	21 648	5 430	13 428	2 461	745	329	277
Arconciel	611	178	373	39	11	21	21
Autafond	243	76	162	4	2	1	1
Autigny	622	127	453	35	15	7	6
Avry-sur-Matran	426	47	327	52	16	—	—
Belfaux	643	202	363	76	21	2	2
Bonnefontaine	497	271	203	22	6	1	—
Chénens	397	90	282	25	10	—	—
Chésopelloz	166	43	119	3	1	1	1
La Corbaz	231	67	153	11	3	—	—
Corjolens	155	21	127	6	1	1	1
Cormagens	160	19	101	11	5	29	29
Corminbœuf	562	174	318	70	15	—	—
Corpataux	312	85	174	42	4	11	10
Corserrey	346	66	267	13	6	—	—
Cottens	497	86	368	38	14	5	2
Ecuvillens	522	134	329	55	25	4	4
Ependes	562	127	390	45	10	—	—
Essert	245	78	156	9	3	2	1
Estavayer-le-Gibloux	243	32	196	14	1	1	1
Farvagny-le-Grand	350	74	240	36	17	—	—
Farvagny-le-Petit	274	38	203	30	11	3	1
Ferpicloz	104	14	73	17	8	—	—
Fribourg	929	165	158	543	131	63	49
Givisiez	345	81	188	74	23	2	1
Granges-Paccot	398	64	231	71	30	32	31
Grenilles	184	26	141	15	1	2	2
Grolley	419	71	293	55	15	—	—
Lentigny	474	91	350	24	5	9	4
Lossy-Formangeires	299	68	217	11	3	3	3
Lovens	187	49	128	10	3	—	—
Magnedens	134	14	105	15	10	—	—
Marly	770	223	328	169	38	50	45
Matran	288	50	165	72	25	1	—
Montévraz	334	156	160	16	3	2	1
Neyruz	554	146	345	59	31	4	4

Surface des communes, en ha, d'après 4 domaines principaux, selon la Statistique de la superficie 1979/85

Fläche der Gemeinden, in ha, nach 4 Hauptbereichen, gemäss Arealstatistik 1979/85

Commune	Surface totale	Surface boisée	Surface agricole utile	Surface d'habitat et d'infrastructure totale	dont surface de transport	Surface improductive totale	dont surface des lacs et cours d'eau
Gemeinde	Gesamtfläche	Bestockte Fläche	Landw. Nutzfläche	Siedlungsfläche Total	davon Verkehrsfläche	Unproduktive Fläche Total	davon Gewässer
Noréaz	687	192	457	26	8	12	11
Oberried	288	170	109	9	3	—	—
Onnens	365	58	293	14	7	—	—
Pierrafortscha	509	107	362	32	17	8	7
Ponthaux	595	138	430	26	6	1	—
Posat	196	68	115	9	3	4	3
Posieux	671	224	345	80	29	22	19
Praroman	320	16	260	43	9	1	—
Prez-vers-Noréaz	572	110	428	34	11	—	—
Rossens	508	167	266	68	26	7	7
Rueyres-Saint-Laurent	295	57	224	14	7	—	—
Senèdes	50	5	39	6	1	—	—
Treyvaux	1 142	339	744	49	14	10	7
Villarlod	279	96	167	16	7	—	—
Villars-sur-Glâne	544	98	254	190	56	2	1
Villarsel-le-Gibloux	214	24	177	13	5	—	—
Villarsel-sur-Marly	144	28	109	5	3	2	2
Vuisternens-en-Ogoz	623	174	411	37	9	1	—
Zénauva	163	106	52	3	1	2	—
Singine/Sense	26 532	6 533	17 294	1 654	576	1 051	431
Alterswil	1 610	258	1 265	80	26	7	7
Bösingen	1 432	210	1 117	91	34	14	13
Brünisried	324	61	242	21	4	—	—
Düdingen	3 082	404	2 143	317	123	218	195
Giffers	523	103	358	47	13	15	15
Heitenried	904	174	677	49	17	4	4
Oberschrot	528	181	312	32	8	3	2
Plaffeien	5 937	2 158	3 008	121	49	650	95
Plasselb	1 811	996	721	52	24	42	24
Rechthalten	731	141	538	45	16	7	2
St. Antoni	1 686	321	1 250	101	33	14	13
St. Silvester	710	259	392	42	16	17	16
St. Ursen	1 572	287	1 190	90	20	5	2
Schmitten	1 355	192	1 017	139	54	7	1
Tafers	837	179	572	83	21	3	1
Tentlingen	367	54	254	47	6	12	10
Überstorf	1 613	295	1 212	85	23	21	19
Wünnewil-Flamatt	1 322	228	883	201	86	10	10
Zumholz	188	32	143	11	3	2	2

Surface des communes, en ha, d'après 4 domaines principaux, selon la Statistique de la superficie 1979/85

Fläche der Gemeinden, in ha, nach 4 Hauptbereichen, gemäss Arealstatistik 1979/85

Commune	Surface totale	Surface boisée	Surface agricole utile	Surface d'habitat et d'infrastructure totale	dont surface de transport	Surface improductive totale	dont surface des lacs et cours d'eau
Gemeinde	Gesamtfläche	Bestockte Fläche	Landwirt. Nutzfläche	Siedlungsfläche Total	davon Verkehrsfläche	Unproduktive Fläche Total	davon Gewässer
Gruyère / Greyerz ...	48 910	17 410	24 928	1 866	626	4 706	359
Albeuve	1 256	355	711	28	13	162	6
Avry-devant-Pont	344	78	223	40	3	3	2
Botterens	194	88	80	23	4	3	—
Broc	995	434	440	76	23	45	25
Le Bry	339	82	219	36	13	2	—
Bulle	1 242	299	678	247	68	18	14
Cerniat	3 373	1 804	1 411	60	26	98	24
Charmey	7 845	2 667	3 564	108	37	1 506	68
Châtel-sur-Monsalvens ..	200	77	108	9	2	6	6
Corbières	415	151	236	25	4	3	—
Crésuz	179	60	77	28	5	14	11
Echarlens	461	71	353	30	8	7	2
Enney	848	332	457	42	14	17	5
Estavannens	2 110	765	1 003	19	6	323	8
Grandvillard	2 421	650	1 155	70	20	546	21
Gruyères	2 838	1 373	1 207	112	46	146	23
Gumefens	312	62	199	50	12	1	1
Hauteville	1 055	446	557	26	8	26	8
Jaun	5 524	2 043	2 404	65	39	1 012	35
Lessoc	1 490	595	727	12	6	156	26
Marsens	597	155	392	49	14	1	1
Maules	529	191	307	15	2	16	3
Montbovon	2 007	751	885	25	13	346	15
Morlon	243	31	189	18	6	5	2
Neirivue	1 291	503	607	32	19	149	7
Le Pâquier	450	75	338	36	9	1	1
Pont-la-Ville	432	76	323	30	6	3	3
Riaz	778	188	524	65	24	1	1
La Roche	2 403	1 112	1 171	72	22	48	15
Romanens	341	75	253	13	5	—	—
Rueyres-Treyfayes	256	11	234	11	8	—	—
Sâles	753	98	609	44	15	2	—
Sorens	873	228	595	50	14	—	—
La Tour-de-Trême	1 143	429	623	79	19	12	11
Vaulruz	1 010	264	667	75	38	4	3
Villarbeney	216	117	81	12	3	6	—
Villars-sous-Mont	371	163	179	20	9	9	3
Villarvolard	546	237	295	14	5	—	—
Vuadens	1 049	238	721	82	31	8	8
Vuippens	181	36	126	18	7	1	1

Surface des communes, en ha, d'après 4 domaines principaux, selon la Statistique de la superficie 1979/85

Fläche der Gemeinden, in ha, nach 4 Hauptbereichen, gemäss Arealstatistik 1979/85

Commune	Surface totale	Surface boisée	Surface agricole utile	Surface d'habitat et d'infrastructure totale	dont surface de transport	Surface improductive totale	dont surface des lacs et cours d'eau
Gemeinde	Gesamtfläche	Bestockte Fläche	Landwirt. Nutzfläche	Siedlungsfläche Total	davon Verkehrsfläche	Unproduktive Fläche Total	davon Gewässer
Lac / See	14 326	2 781	10 118	1 176	397	251	222
Agriswil	140	23	106	10	4	1	1
Altavilla	91	20	66	5	2	—	—
Barberèche	913	187	551	43	22	132	132
Bas-Vully	995	115	763	81	26	36	28
Büchslen	161	22	126	13	6	—	—
Cordast	310	74	222	14	4	—	—
Cormérod	280	45	224	11	5	—	—
Corsalettes	113	27	82	4	3	—	—
Courgevaux	340	81	228	30	6	1	1
Courlevon	327	120	203	4	2	—	—
Cournillens	412	61	333	15	4	3	3
Courtaman	119	1	87	31	8	—	—
Courtepin	290	112	139	38	11	1	1
Courtion	215	45	154	16	5	—	—
Cressier	416	78	313	24	9	1	1
Fräschels	314	52	225	32	16	5	3
Galmiz	892	172	652	63	28	5	5
Gempenach	166	30	128	8	2	—	—
Gregg	101	13	73	13	5	2	—
Gurmels	554	135	375	43	7	1	1
Guschelmuth	306	32	254	20	11	—	—
Haut-Vully	749	92	558	67	18	32	23
Jeuss	177	17	150	9	6	1	1
Kerzers	1 223	176	893	147	51	7	6
Kleinbösinggen	301	61	212	23	6	5	3
Kleingurmels	32	4	16	6	—	6	6
Liebistorf	383	58	300	22	9	3	3
Lurtigen	230	78	147	5	—	—	—
Meyriez	32	4	6	21	2	1	—
Misery	234	48	172	14	2	—	—
Muntelier	113	39	44	27	4	3	—
Murten	1 111	305	633	171	59	2	2
Ried	617	31	524	59	21	3	2
Salvenach	385	89	280	16	9	—	—
Ulmiz	286	71	198	17	5	—	—
Villarepos	474	151	292	31	12	—	—
Wallenbuch	136	41	93	2	—	—	—
Wallenried	388	71	296	21	7	—	—

Surface des communes, en ha, d'après 4 domaines principaux, selon la Statistique de la superficie 1979/85

Fläche der Gemeinden, in ha, nach 4 Hauptbereichen, gemäss Arealstatistik 1979/85

Commune	Surface totale	Surface boisée	Surface agricole utile	Surface d'habitat et d'infrastructure totale	dont surface de transport	Surface improductive totale	dont surface des lacs et cours d'eau
Gemeinde	Gesamtfläche	Bestockte Fläche	Landwirt. Nutzfläche	Siedlungsfläche Total	davon Verkehrsfläche	Unproduktive Fläche Total	Fläche davon Gewässer
Glâne / Glane	16 882	3 395	12 482	944	402	61	46
Auboranges	190	18	157	15	11	—	—
Berlens	302	46	244	12	5	—	—
Billens	223	23	185	15	4	—	—
Bionnens	108	18	87	3	1	—	—
Blessens	268	44	212	12	7	—	—
Chapelle	203	40	145	18	14	—	—
Le Châtelard	749	201	534	14	9	—	—
Châtonnaye	635	148	460	27	10	—	—
Chavannes-les-Forts	448	102	320	26	8	—	—
Chavannes-s.-Orsonnens	414	95	301	15	5	3	2
Les Ecasseys	169	22	138	6	3	3	2
Ecublens	486	117	331	29	17	9	9
Esmonts	227	35	177	15	6	—	—
Estévenens	329	60	255	14	4	—	—
Gillarens	197	33	152	12	6	—	—
Grangettes	334	87	237	10	3	—	—
Hennens	265	41	216	8	4	—	—
La Joux	437	58	357	22	9	—	—
Lieffrens	178	50	123	5	2	—	—
Lussy	450	107	317	25	12	1	1
La Magne	91	5	82	4	2	—	—
Massonnens	424	89	316	19	6	—	—
Mézières	594	73	493	27	10	1	1
Middes	521	124	371	26	11	—	—
Montet	220	47	162	9	4	2	2
Morlens	141	37	97	7	3	—	—
Mossel	321	72	238	11	6	—	—
La Neirigue	148	30	108	4	2	6	6
Orsonnens	393	53	313	25	7	2	1
Prez-vers-Siviriez	418	100	295	23	16	—	—
Promasens	254	70	163	18	5	3	2
Romont	1 090	149	801	136	45	4	4
Rue	402	58	313	29	11	2	2
Siviriez	848	109	666	66	37	7	2
Sommentier	324	42	268	14	5	—	—
Torny-le-Grand	500	133	344	21	8	2	2
Ursy	228	37	171	20	6	—	—
Vauderens	235	89	133	13	9	—	—
Villaraboud	314	41	248	20	12	5	1
Villargiroud	326	110	203	13	6	—	—

Surface des communes, en ha, d'après 4 domaines principaux, selon la Statistique de la superficie 1979/85

Fläche der Gemeinden, in ha, nach 4 Hauptbereichen, gemäss Arealstatistik 1979/85

Commune	Surface totale	Surface boisée	Surface agricole utile	Surface d'habitat et d'infrastructure totale	dont surface de transport	Surface improductive totale	dont surface des lacs et cours d'eau
Gemeinde	Gesamtfläche	Bestockte Fläche	Landwirt. Nutzfläche	Siedlungsfläche Total	davon Verkehrsfläche	Unproduktive Total	Fläche davon Gewässer
Villariaz	321	61	245	12	5	3	2
Villarimboud	540	77	431	30	9	2	1
Villarsviriaux	418	187	219	10	3	2	2
Villaz-Saint-Pierre	553	136	365	50	22	2	2
Vuarmarens	234	92	133	9	2	–	–
Vuisternens-dt-Romont	412	29	356	25	10	2	2
Broye / Broye	17 394	3 697	12 046	1 289	448	362	74
Aumont	527	216	285	24	8	2	–
Autavaux	140	29	102	2	–	7	–
Bollion	88	15	66	7	4	–	–
Bussy	360	15	319	22	14	4	4
Châbles	480	127	267	28	14	58	3
Chandon	317	114	191	11	4	1	–
Chapelle	206	43	144	18	9	1	–
Châtillon	130	36	79	15	1	–	–
Cheiry	443	121	302	18	7	2	–
Cheyres	516	183	234	55	12	44	4
Cugy	657	124	489	43	17	1	1
Delley	440	63	310	49	12	18	–
Domdidier	896	131	668	87	26	10	10
Dompierre	444	5	402	30	9	7	7
Estavayer-le-Lac	640	37	402	177	32	24	1
Fétigny	408	34	333	34	5	7	4
Font	251	67	141	26	11	17	–
Forel	506	118	359	18	6	11	–
Franex	164	54	102	8	2	–	–
Frasses	194	9	171	13	9	1	1
Les Friques	81	7	69	4	2	1	1
Gletterens	302	52	163	43	5	44	3
Granges-de-Vesin	117	25	81	11	5	–	–
Léchelles	558	219	298	36	17	5	4
Lully	278	53	205	20	11	–	–
Mannens-Grandsivaz	501	92	376	31	8	2	–
Ménières	437	67	341	27	8	2	2
Montagny-la-Ville	488	208	244	33	12	3	3
Montagny-les-Monts	763	279	423	51	20	10	4
Montbrelloz	187	–	172	15	4	–	–

Surface des communes, en ha, d'après 4 domaines principaux, selon la Statistique de la superficie 1979/85

Fläche der Gemeinden, in ha, nach 4 Hauptbereichen, gemäss Arealstatistik 1979/85

Commune	Surface totale	Surface boisée	Surface agricole utile	Surface d'habitat et d'infrastructure totale	dont surface de transport	Surface improductive totale	dont surface des lacs et cours d'eau
Gemeinde	Gesamtfläche	Bestockte Fläche	Landwirt. Nutzfläche	Siedlungsfläche Total	davon Verkehrsfläche	Unproduktive Fläche Total	Fläche davon Gewässer
Montet	193	50	120	22	10	1	–
Morens	258	39	186	31	22	2	2
Murist	655	86	538	29	15	2	1
Nuvilly	397	74	307	16	7	–	–
Portalban	282	36	177	12	1	57	1
Praratoud	223	76	140	7	5	–	–
Prévondavaux	180	53	122	5	2	–	–
Rueyres-les-Prés	319	6	278	33	22	2	2
Russy	374	131	236	7	2	–	–
Saint-Aubin	709	42	591	64	26	12	12
Seiry	183	57	119	7	1	–	–
Sévaz	247	6	230	11	6	–	–
Surpierre	254	100	141	13	7	–	–
Vallon	351	12	315	24	7	–	–
Vesin	334	64	250	20	8	–	–
Villeneuve	354	118	216	16	2	4	4
Vuissens	562	204	342	16	11	–	–
Veveyse / Vivisbach	13 427	4 495	7 976	689	225	267	35
Attalens	982	262	641	78	20	1	1
Besencens	211	26	177	8	1	–	–
Bossonnens	409	66	312	31	14	–	–
Bouloz	379	75	285	18	10	1	1
Châtel-Saint-Denis	4 790	1 991	2 345	271	80	183	19
Le Crêt	728	148	542	31	15	7	–
Fiaugères	386	76	293	14	8	3	–
Granges	446	88	317	39	13	2	–
Grattavache	220	23	183	14	6	–	–
Pont	224	56	162	6	2	–	–
Porsel	375	62	293	17	5	3	–
Progens	370	30	303	34	6	3	2
Remaufens	589	150	412	27	8	–	–
Saint-Martin	378	55	302	21	7	–	–
Semsaies	2 940	1 387	1 409	80	30	64	12
Non réparti							
Nicht aufteilbar	7 966	268	5	5	–	7 688	7 639
Lac de Neuchâtel							
Neuenburgersee	5 331	2	–	2	–	5 327	5 310
Lac de Morat / Murtensee	1 447	1	–	2	–	1 444	1 423
Lac de la Gruyère							
Greyerzersee	932	9	5	1	–	917	906
Forêt domaniale de Galm							
Staatswald Galm	256	256	–	–	–	–	–

**Population
Bevölkerung**

Population résidante, depuis 1785

Wohnbevölkerung, seit 1785

1785 ¹	61 589	1860	105 523	1941	152 053
1799	67 814	1870	110 409	1950	158 695
1811	74 209	1880	114 994	1960	159 194
1818	79 462	1888	119 155	1970	180 309
1831	86 769	1900	127 951	1980	185 246
1836 ²	91 145	1910	139 654	1980	184 517
1842	95 611	1920	143 055	1990	213 571
1850	99 891	1930	143 230		

¹Archives de la Société d'histoire du canton de Fribourg, 1903, K. 11 / Freiburger Geschichtsblätter, 1903, K. 11

²Recensements fédéraux en 1836 et à partir de 1850 / Eidg. Volkszählungen im Jahr 1836 und seit 1850

Habitants par km², depuis 1785

Einwohner pro km², seit 1785

1785	36,88	1860	63,19	1941	91,05
1799	40,61	1870	66,11	1950	95,03
1811	44,44	1880	68,86	1960	95,33
1818	47,68	1888	71,35	1970	107,97
1831	51,96	1900	76,62	1980	110,93
1836	54,58	1910	83,63	1990	127,82
1842	57,26	1920	85,67		
1850	59,81	1930	85,77		

Population résidante, par district, depuis 1900

Wohnbevölkerung nach Bezirk, seit 1900

Année Jahr	Total	Sarine Saane	Singine Sense	Gruyère Greyerz	Lac See	Glâne Glâne	Broye Broye	Veveysse Vivisbach
1900	127 951	33 107	18 768	23 111	15 471	14 306	14 786	8 402
1910	139 654	38 977	20 992	25 279	15 354	14 930	15 259	8 863
1920	143 055	39 047	22 058	27 372	15 491	14 911	15 672	8 504
1930	143 230	40 320	22 801	25 530	15 782	15 258	15 104	8 435
1941	152 053	45 645	23 785	26 107	16 486	15 755	15 571	8 704
1950	158 695	49 413	24 892	26 611	17 328	15 951	15 890	8 610
1960	159 194	53 126	25 060	26 061	18 130	14 273	14 742	7 802
1970	180 309	66 587	28 134	28 017	20 087	14 023	15 607	7 854
1980	185 246	69 341	29 613	27 905	20 002	13 829	15 859	8 697
1990	213 571	78 221	33 805	33 080	23 101	16 209	18 552	10 603

Nombre de ménages par district, depuis 1860

Anzahl Haushaltungen, nach Bezirk, seit 1860

Année Jahr	Frg-Ville Frg-Stadt	Sar. Camp. Saane-Land	Singine Sense	Gruyère Greyerz	Lac See	Glâne Glane	Broye Broye	Veveyse Vivisbach	Canton Kanton
1860	2 107	2 709	2 772	3 852	2 893	2 385	2 653	1 527	20 898
1870	2 185	3 051	3 046	4 253	3 066	2 742	2 795	1 625	22 763
1880	2 334	3 161	3 261	4 520	3 145	2 828	2 907	1 672	23 828
1888	2 615	3 218	3 350	4 814	3 167	2 953	2 980	1 679	24 776
1900	3 255	3 418	3 442	5 019	3 165	2 950	2 971	1 744	25 964
1910	3 864	3 455	3 623	5 402	3 212	2 989	3 049	1 771	27 365
1920	4 054	3 339	3 682	5 602	3 174	2 886	3 013	1 683	27 433
1930	4 601	3 379	3 978	5 620	3 360	2 893	2 975	1 664	28 470
1941	5 959	3 683	4 293	6 012	3 559	3 022	3 134	1 747	31 409
1950	7 057	4 142	4 791	6 615	3 974	3 258	3 364	1 936	35 137
1960	8 545	4 570	5 321	7 016	4 451	3 229	3 348	1 898	38 378
1970	12 461	7 212	6 969	8 335	5 632	3 576	4 122	2 177	50 484
1980	14 727	9 880	8 731	9 639	6 677	4 228	4 994	2 783	61 659
dont ménages privés / davon private Haushaltungen									
1960	8 404	4 532	5 290	6 959	4 411	3 208	3 317	1 879	38 000
1970	12 307	7 178	6 949	8 286	5 605	3 556	4 107	2 167	50 155
1980	14 607	9 833	8 712	9 599	6 654	4 210	4 970	2 774	61 359

Nombre de personnes par ménage, par district, depuis 1860

Anzahl Personen pro Haushaltung, nach Bezirk, seit 1860

Année Jahr	Frg-Ville Frg-Stadt	Sar. Camp. Saane-Land	Singine Sense	Gruyère Greyerz	Lac See	Glâne Glane	Broye Broye	Veveyse Vivisbach	Canton Kanton
1860	5,0	5,1	5,6	4,7	5,0	5,2	5,0	4,9	5,0
1870	4,8	4,8	5,4	4,5	4,8	4,8	4,9	4,8	4,9
1880	4,9	4,8	5,4	4,5	4,7	4,8	4,9	4,6	4,8
1888	4,7	4,9	5,4	4,4	4,8	4,7	5,0	4,6	4,8
1900	4,9	5,1	5,5	4,6	4,9	4,8	5,0	4,8	4,9
1910	5,3	5,4	5,8	4,7	4,8	5,0	5,0	5,0	5,1
1920	5,1	5,5	6,0	4,9	4,9	5,2	5,2	5,1	5,2
1930	4,7	5,6	5,7	4,5	4,7	5,3	5,1	5,1	5,0
1941	4,4	5,3	5,5	4,3	4,6	5,2	5,0	5,0	4,8
1950	4,1	4,9	5,2	4,0	4,4	4,9	4,7	4,4	4,5
1960	3,8	4,5	4,7	3,7	4,1	4,4	4,4	4,1	4,1
1970	3,2	3,7	4,0	3,4	3,6	3,9	3,8	3,6	3,6
1980	2,5	3,2	3,4	2,9	3,0	3,3	3,2	3,1	3,0
dont dans ménages privés / davon in privaten Haushaltungen									
1960	3,3	4,2	4,6	3,5	3,9	4,2	4,2	4,0	3,9
1970	2,9	3,6	4,0	3,2	3,5	3,8	3,6	3,5	3,4
1980	2,4	3,1	3,3	2,8	2,9	3,2	3,0	3,0	2,9

Ménages et nombre de personnes vivant dans les ménages, par type de ménage, en 1970 et 1980

Haushaltungen und Personenzahl in Haushaltungen, nach Typ der Haushaltung, 1970 und 1980

	1970	1980	Variation en % Veränderung in %	
Nombre de ménages				Anzahl Haushaltungen
Chefs de ménage ¹ sans conjoint, sans enfants,				Vorstand ¹ ohne Ehepartner, ohne Kinder,
sans autres personnes	7 540	13 403	+ 77,8	ohne weitere Personen
avec autres personnes	3 179	2 597	- 18,3	mit weiteren Personen
avec enfants,				mit Kindern,
sans autres personnes	2 113	2 847	+ 34,7	ohne weitere Personen
avec autres personnes	806	488	- 39,5	mit weiteren Personen
Couples ² sans enfants,				Paar ² ohne Kinder,
sans autres personnes	8 518	12 684	+ 48,9	ohne weitere Personen
avec autres personnes	1 597	1 013	- 36,6	mit weiteren Personen
Couples ² avec enfants,				Paar ² mit Kindern,
sans autres personnes	21 041	24 879	+ 18,2	ohne weitere Personen
avec autres personnes	5 361	3 448	- 35,7	mit weiteren Personen
Ménages privés, en tout	50 155	61 359	+ 22,3	Privathaushaltungen, insgesamt
Ménages collectifs, en tout	329	300	- 8,8	Kollektivhaushaltungen, insgesamt
Total	50 484	61 659	+ 22,1	Total
Nombre de personnes				Personenzahl
Chefs de ménage ¹ sans conjoint, sans enfants,				Vorstand ¹ ohne Ehepartner, ohne Kinder,
sans autres personnes	7 540	13 403	+ 77,8	ohne weitere Personen
avec autres personnes	8 034	6 305	- 21,5	mit weiteren Personen
avec enfants,				mit Kindern,
sans autres personnes	5 831	7 309	+ 25,3	ohne weitere Personen
avec autres personnes	3 670	2 062	- 43,8	mit weiteren Personen
Couples ² sans enfants,				Paar ² ohne Kinder,
sans autres personnes	17 036	25 368	+ 48,9	ohne weitere Personen
avec autres personnes	5 443	3 307	- 39,2	mit weiteren Personen
Couples ² avec enfants,				Paar ² mit Kindern,
sans autres personnes	89 645	100 012	+ 11,6	ohne weitere Personen
avec autres personnes	32 593	19 664	- 39,7	mit weiteren Personen
Ménages privés, en tout	169 792	177 430	+ 4,5	Privathaushaltungen, insgesamt
Ménages collectifs, en tout	10 517	7 816	- 25,7	Kollektivhaushaltungen, insgesamt
Total	180 309	185 246	+ 2,7	Total

¹Chefs de ménage sans conjoint, tels que veufs/veuves, divorcés/divorcées, séparés/séparées ou célibataires

Vorstand ohne Ehepartner, wie z.B. Verwitwete, Geschiedene, Getrenntlebende oder Ledige

²Couples mariés ou non mariés / Verheiratete oder unverheiratete Paare

Population résidante et ménages des communes de l'agglomération de Fribourg¹, depuis 1960

Wohnbevölkerung und Haushaltungen der Gemeinden der Agglomeration Freiburg¹, seit 1960

Commune / Gemeinde	Population résidante / Wohnbevölkerung			
	1.12.60	1.12.70	2.12.80	4.12.90
Avry-sur-Matran	348	502	853	1 040
Belfaux	969	1 156	1 491	2 123
Corminbœuf	413	486	785	1 514
Fribourg	32 583	39 695	37 400	36 355
Givisiez	699	746	1 009	1 775
Granges-Paccot	761	1 303	1 143	1 695
Grolley	483	528	761	1 206
Marly	1 742	4 254	5 235	6 578
Matran	430	454	603	1 009
Neyruz	571	654	951	1 053
Villars-sur-Glâne	2 584	5 214	5 788	7 997
Agglomération				
Agglomeration	41 583	54 992	56 019	62 345

	Ménages / Haushaltungen		
	1.12.60	1.12.70	1.12.80
Avry-sur-Matran	83	128	252
Belfaux	207	292	452
Corminbœuf	91	126	233
Fribourg	8 545	12 461	14 727
Givisiez	129	165	270
Granges-Paccot	163	353	372
Grolley	117	130	235
Marly	442	1 266	1 739
Matran	75	97	186
Neyruz	139	178	286
Villars-sur-Glâne	596	1 625	2 053
Agglomération			
Agglomeration	10 587	16 821	20 805

¹L'agglomération de Fribourg a été nouvellement définie en 1980 / Die Agglomeration Freiburg wurde im Jahr 1980 neu bestimmt

Communes, selon leur taille, par district, en 1990

Gemeindegrösse, nach Bezirk, 1990

Taille des communes (habitants) Gemeindegrösse (Einwohner)	Nombre de communes, par district / Gemeindeanzahl, nach Bezirk							Canton Kanton
	Sarine Saane	Singine Sense	Gruyère Greyerz	Lac See	Glâne Glâne	Broye Broye	Veveyse Visisbach	
1- 99	9	—	1	1	7	8	—	26
100- 199	7	—	5	8	12	7	4	43
200- 299	8	—	8	7	7	15	2	47
300- 399	2	1	6	6	10	5	3	33
400- 499	4	1	4	3	6	5	—	23
500- 599	4	—	2	4	1	2	1	14
600- 699	2	—	3	1	—	—	1	7
700- 799	1	—	2	1	—	2	1	7
800- 899	2	3	—	1	2	—	—	8
900- 999	3	3	1	1	—	—	1	9
1 000-1 099	4	1	—	1	—	1	—	7
1 100-1 199	—	—	1	—	—	—	—	1
1 200-1 299	1	—	—	1	—	—	—	2
1 300-1 399	—	1	1	1	—	—	—	3
1 400-1 499	—	—	3	—	—	—	—	3
1 500-1 999	3	4	—	—	—	1	1	9
2 000-4 999	1	4	2	2	1	1	1	12
5 000 +	3	1	1	—	—	—	—	5
Total	54	19	40	38	46	47	15	259

Population résidante, selon la taille des communes, par district, en 1990

Wohnbevölkerung, nach Gemeindegrösse und Bezirk, 1990

Taille des communes (habitants) Gemeindegrösse (Einwohner)	Population résidante, par district / Wohnbevölkerung, nach Bezirk							Canton Kanton
	Sarine Saane	Singine Sense	Gruyère Greyerz	Lac See	Glâne Glâne	Broye Broye	Veveyse Visisbach	
1- 99	759	—	81	85	351	572	—	1 848
100- 199	998	—	850	996	1 808	1 014	583	6 249
200- 299	1 897	—	1 825	1 794	1 645	3 578	476	11 215
300- 399	742	316	2 135	2 086	3 297	1 801	1 065	11 442
400- 499	1 857	457	1 774	1 346	2 689	2 177	—	10 300
500- 599	2 121	—	1 068	2 158	576	1 052	594	7 569
600- 699	1 236	—	2 023	684	—	—	613	4 556
700- 799	763	—	1 499	781	—	1 550	718	5 311
800- 899	1 686	2 578	—	833	1 745	—	—	6 842
900- 999	2 730	2 776	949	916	—	—	951	8 322
1 000-1 099	4 189	1 066	—	1 080	—	1 027	—	7 362
1 100-1 199	—	—	1 145	—	—	—	—	1 145
1 200-1 299	1 206	—	—	1 284	—	—	—	2 490
1 300-1 399	—	1 363	1 347	1 326	—	—	—	4 036
1 400-1 499	—	—	4 359	—	—	—	—	4 359
1 500-1 999	4 984	6 933	—	—	—	1 973	1 806	15 696
2 000-4 999	2 123	11 960	4 963	7 732	4 098	3 808	3 797	38 481
5 000 +	50 930	6 356	9 062	—	—	—	—	66 348
Total	78 221	33 805	33 080	23 101	16 209	18 552	10 603	213 571

Communes, selon leur taille, depuis 1941

Gemeinden nach ihrer Grösse, seit 1941

Taille des communes (habitants) Gemeindegrösse (Einwohner)	1941	1950	1960	1970	1980	1990
---	------	------	------	------	------	------

Nombre de communes en chiffres absolus / Gemeindeanzahl in absoluten Zahlen

1- 99	30	35	46	50	41	26
100- 199	61	60	64	63	60	43
200- 299	55	55	51	47	47	47
300- 399	42	35	36	30	28	33
400- 499	32	34	22	22	13	23
500- 599	13	14	13	10	11	14
600- 699	8	8	12	12	10	7
700- 799	10	7	6	8	15	7
800- 899	4	5	3	3	3	8
900- 999	–	2	2	2	4	9
1000-1099	3	3	4	5	5	7
1100-1199	3	3	3	3	4	1
1200-1299	–	1	2	2	2	2
1300-1399	5	2	2	2	1	3
1400-1499	3	2	–	1	2	3
1500-1999	8	9	7	5	6	9
2000-4999	6	7	9	11	9	12
5000+	1	2	2	3	5	5
Total	284	284	284	279	266	259

Nombre de communes en % / Gemeindeanzahl in %

1- 99	10,6	12,3	16,2	17,9	15,4	10,0
100- 199	21,5	21,1	22,5	22,6	22,5	16,6
200- 299	19,4	19,4	18,0	16,8	17,7	18,1
300- 399	14,8	12,3	12,7	10,7	10,5	12,7
400- 499	11,3	12,0	7,7	7,9	4,9	8,9
500- 599	4,6	4,9	4,6	3,6	4,1	5,4
600- 699	2,8	2,8	4,2	4,3	3,8	2,7
700- 799	3,5	2,4	2,1	2,9	5,6	2,7
800- 899	1,4	1,8	1,1	1,1	1,1	3,1
900- 999	–	0,7	0,7	0,7	1,5	3,5
1000-1099	1,0	1,1	1,4	1,8	1,9	2,7
1100-1199	1,0	1,1	1,1	1,1	1,5	0,4
1200-1299	–	0,4	0,7	0,7	0,8	0,8
1300-1399	1,8	0,7	0,7	0,7	0,4	1,2
1400-1499	1,1	0,7	–	0,4	0,8	1,2
1500-1999	2,8	3,2	2,4	1,8	2,2	3,5
2000-4999	2,1	2,4	3,2	3,9	3,4	4,6
5000+	0,3	0,7	0,7	1,1	1,9	1,9
Total	100,0	100,0	100,0	100,0	100,0	100,0

Population résidante, selon la taille des communes, depuis 1941

Wohnbevölkerung, nach der Gemeindegrösse, seit 1941

Taille des communes (habitants) Gemeindegrösse (Einwohner)	1941	1950	1960	1970	1980	1990
---	------	------	------	------	------	------

Population résidante en chiffres absolus / Wohnbevölkerung in absoluten Zahlen

1- 99	2 219	2 621	3 146	3 366	2 943	1 848
100- 199	8 956	8 905	9 584	9 386	9 190	6 249
200- 299	13 367	13 670	12 493	11 463	11 476	11 215
300- 399	14 453	12 164	12 472	10 164	9 621	11 442
400- 499	14 069	15 158	9 762	9 900	5 768	10 300
500- 599	7 205	7 883	7 030	5 372	5 709	7 569
600- 699	5 038	5 117	7 888	7 641	6 460	4 556
700- 799	7 632	5 390	4 505	5 973	11 220	5 311
800- 899	2 561	4 232	2 535	2 565	2 581	6 842
900- 999	917	1 875	1 833	1 944	3 858	8 322
1000-1099	3 221	3 156	4 098	5 341	5 059	7 362
1100-1199	3 386	3 415	3 463	3 424	4 640	1 145
1200-1299	–	1 282	2 475	2 512	2 524	2 490
1300-1399	6 686	2 643	2 701	2 685	1 337	4 036
1400-1499	4 426	2 939	–	1 448	2 944	4 359
1500-1999	13 700	14 829	11 472	8 172	9 854	15 696
2000-4999	18 172	19 156	25 171	36 488	28 472	38 481
5000 +	26 045	34 260	38 566	52 465	61 590	66 348
Total	152 053	158 695	159 194	180 309	185 246	213 571

Population résidante en % / Wohnbevölkerung in %

1- 99	1,5	1,7	2,0	1,9	1,6	0,9
100- 199	5,9	5,6	6,0	5,2	5,0	2,9
200- 299	8,8	8,6	7,8	6,3	6,2	5,3
300- 399	9,5	7,7	7,8	5,6	5,2	5,4
400- 499	9,3	9,5	6,1	5,5	3,1	4,8
500- 599	4,7	5,0	4,4	3,0	3,1	3,5
600- 699	3,3	3,2	5,0	4,2	3,5	2,1
700- 799	5,0	3,4	2,8	3,3	6,1	2,5
800- 899	1,7	2,7	1,6	1,4	1,4	3,2
900- 999	0,6	1,2	1,2	1,1	2,1	3,9
1000-1099	2,1	2,0	2,6	3,0	2,7	3,5
1100-1199	2,2	2,1	2,2	1,9	2,5	0,5
1200-1299	–	0,8	1,6	1,4	1,3	1,2
1300-1399	4,4	1,7	1,7	1,5	0,7	1,9
1400-1499	2,9	1,8	–	0,8	1,6	2,0
1500-1999	9,0	9,3	7,2	4,5	5,3	7,3
2000-4999	12,0	12,1	15,8	20,3	15,4	18,0
5000 +	17,1	21,6	24,2	29,1	33,2	31,1
Total	100,0	100,0	100,0	100,0	100,0	100,0

Population résidante des communes, depuis 1920

Wohnbevölkerung der Gemeinden, seit 1920

Commune / Gemeinde	1920	1930	1941	1950	1960	1970	1980	1990
Sarine / Saane	39 047	40 320	45 645	49 413	53 126	66 587	69 341	78 221
Arconciel	417	423	412	378	332	326	399	553
Autafond	113	107	96	92	79	78	80	81
Autigny	588	627	613	587	472	439	451	488
Avry-sur-Matran	399	388	421	411	348	502	853	1 040
Belfaux	757	821	921	969	969	1 156	1 491	2 123
Bonnefontaine	319	338	341	321	290	280	355	459
Chénens	332	328	355	369	341	316	323	369
Chésopelloz	118	143	137	129	91	68	65	90
La Corbaz	179	188	152	127	131	111	159	208
Corjolens	93	81	100	90	73	64	70	70
Cormagens	113	99	104	76	61	76	77	99
Corminbœuf	431	409	431	468	413	486	785	1 514
Corpataux	355	397	403	404	359	373	517	514
Corserey	226	243	246	234	190	186	187	243
Cottens	463	417	552	517	478	465	629	763
Ecuwillens	546	600	576	563	448	532	535	613
Ependes	544	485	550	549	479	493	788	911
Essert	211	190	218	237	224	181	216	221
Estavayer-le-Gibloux	313	293	284	263	178	147	130	118
Farvagny-le-Grand	417	389	406	453	437	486	613	905
Farvagny-le-Petit	152	138	176	190	131	185	216	221
Ferpicloz	130	128	141	150	133	133	141	138
Fribourg	20 649	21 557	26 045	29 005	32 583	39 695	37 400	36 355
Givisiez	343	385	298	480	699	746	1 009	1 775
Granges-Paccot	339	354	363	488	761	1 303	1 143	1695
Grenilles	137	131	130	123	86	87	81	93
Grolley	424	414	468	484	483	528	761	1 206
Lentigny	428	448	442	440	425	391	468	536
Lossy-Formangeires	245	233	209	208	206	197	238	292
Lovens	199	195	208	168	133	143	160	146
Magnedens	135	107	110	105	79	64	80	90
Marly	660	822	1 066	1 334	1 813	4 329	5 235	6 578
Matran	312	315	368	369	430	454	603	1 009
Montévrax	239	253	287	258	200	233	239	270
Neyruz	604	584	565	593	571	654	951	1 053
Noréaz	641	565	598	586	524	456	407	464
Oberried	213	234	247	229	196	168	139	157

Population résidante des communes, depuis 1920

Wohnbevölkerung der Gemeinden, seit 1920

Commune / Gemeinde	1920	1930	1941	1950	1960	1970	1980	1990
Onnens	258	245	257	262	238	221	249	373
Pierrafortscha	214	260	231	242	182	184	162	154
Ponthaux	327	381	379	379	366	336	395	446
Posat	79	87	84	95	73	50	54	73
Posieux	517	528	396	600	501	516	700	822
Praroman	416	417	488	484	486	591	711	914
Prez-vers-Noréaz	615	570	549	556	485	492	508	623
Rossens	408	381	370	390	341	410	641	864
Rueyres-St-Laurent	248	230	233	224	196	192	198	233
Senèdes	73	78	81	80	56	63	91	109
Treyvaux	971	950	1 049	1 044	919	946	937	1 087
Villarlod	188	218	210	183	141	123	163	209
Villars-sur-Glâne	1 021	1 234	1 317	1 490	2 584	5 214	5 788	7 997
Villarsel-le-Gibloux	189	180	189	186	153	131	159	176
Villarsel-sur-Marly	81	83	95	81	52	58	46	65
Vuisternens-en-Ogoz	565	558	590	587	433	440	455	518
Zénauva	93	91	88	83	74	89	90	98
Singine / Sense	22 058	22 801	23 785	24 892	25 060	28 134	29 613	33 805
Alterswil	1 592	1 560	1 664	1 613	1 607	1 532	1 538	1 700
Bösingen	1 791	1 876	1 887	2 008	2 091	1 729	1 808	2 606
Brünisried	430	438	434	424	397	404	430	457
Düdingen	4 160	3 259	3 634	4 033	4 248	4 932	5 572	6 356
Giffers	650	690	768	770	812	1 084	1 185	1 363
Heitenried	819	758	886	833	771	791	761	905
Oberschrot	658	707	733	761	715	728	708	849
Plaffeien	1 364	1 367	1 466	1 449	1 352	1 448	1 453	1 650
Plasselb	508	518	560	676	671	648	732	913
Rechthalten	1 206	1 080	1 118	1 016	1 015	878	862	958
St. Antoni	1 705	1 615	1 628	1 652	1 574	1 517	1 570	1 725
St. Silvester	654	660	766	761	639	681	796	830
St. Ursen	1 105	1 073	1 085	1 139	1 017	1 027	1 003	1 066
Schmitten	–	1 461	1 378	1 576	1 694	2 289	2 515	2 819
Tafers	1 267	1 436	1 463	1 570	1 621	2 021	2 263	2 324
Tentlingen	418	376	407	469	498	598	747	899
Überstorf	1 638	1 688	1 642	1 721	1 536	1 552	1 656	1 858
Wünnewil-Flamatt	1 834	1 964	1 963	2 153	2 549	4 016	3 774	4 211
Zumholz	259	275	303	268	253	259	240	316

Population résidante des communes, depuis 1920

Wohnbevölkerung der Gemeinden, seit 1920

Commune / Gemeinde	1920	1930	1941	1950	1960	1970	1980	1990
Gruyère / Greyerz	27 372	25 530	26 107	26 611	26 061	28 017	27 905	33 080
Albeuve	649	622	622	575	601	616	504	632
Avry-devant-Pont	426	376	332	302	254	257	286	367
Botterens	213	204	178	174	158	186	197	227
Broc	2 163	1 784	1 553	1 552	1 653	1 842	1 773	2 039
Le Bry	240	288	237	216	196	216	213	236
Bulle	4 373	4 110	4 644	5 255	5 983	7 556	7 595	9 062
Cerniat	730	696	645	635	522	369	328	337
Charmey	1 340	1 240	1 309	1 282	1 144	1 155	1 174	1 431
Châtel-sur-Montsalvens	279	155	124	132	121	93	97	187
Corbières	211	247	279	283	246	262	262	338
Crésuz	159	134	135	116	113	108	145	204
Echarlens	479	421	421	426	392	337	344	416
Enney	370	324	340	343	293	321	318	430
Estavannens	342	329	313	313	276	258	277	273
Grandvillard	521	484	531	547	532	521	506	564
Gruyères	1 711	1 465	1 356	1 302	1 349	1 234	1 295	1 460
Gumefens	400	385	344	367	330	293	362	486
Hauteville	423	491	522	448	357	333	312	363
Jaun	854	751	784	851	828	689	685	698
Lessoc	302	284	278	262	209	248	142	178
Marsens	798	899	917	907	914	998	996	949
Maules	246	227	222	241	195	169	165	201
Montbovon	544	537	534	483	332	285	223	265
Morlon	401	359	369	334	307	302	376	442
Neirivue	304	237	280	322	347	395	340	351
Le Pâquier	503	436	486	491	430	496	532	715
Pont-la-Ville	362	329	389	332	273	270	284	379
Riaz	761	702	774	778	778	795	1 016	1 347
La Roche	984	1 079	1 135	1 123	1 043	1 069	1 027	1 145
Romanens	313	248	232	236	196	163	154	202
Rueyres-Treyfayes	207	184	202	191	163	158	124	128
Sâles	520	512	543	574	536	460	454	504
Sorens	767	758	784	769	672	625	612	693
La Tour-de-Trême	1 680	1 520	1 497	1 646	1 787	2 475	2 406	2 924
Vaulruz	748	813	760	799	689	647	699	784
Villarbeney	87	86	80	75	61	57	62	81
Villars-sous-Mont	133	129	128	110	115	119	123	159
Villarvolard	303	228	241	213	188	142	151	198
Vuadens	1 258	1 174	1 326	1 341	1 243	1 278	1 138	1 468
Vuippens	268	283	261	265	235	220	208	217

Population résidante des communes, depuis 1920

Wohnbevölkerung der Gemeinden, seit 1920

Commune / Gemeinde	1920	1930	1941	1950	1960	1970	1980	1990
Lac / See	15 491	15 782	16 486	17 328	18 130	20 087	20 002	23 101
Agriswil	148	128	139	125	118	100	89	112
Altavilla	113	114	109	124	93	89	99	117
Barberêche	606	636	619	590	674	624	499	525
Bas-Vully	1 152	1 344	1 595	1 555	1 232	1 086	1 004	1 284
Büchslen	153	134	127	150	139	102	108	115
Cordast	366	374	356	374	316	317	342	497
Cormérod	188	218	197	168	173	158	162	154
Corsalettes	79	68	76	90	63	51	70	85
Courgevaux	441	414	384	427	523	709	662	833
Courlevon	237	261	243	230	239	220	207	227
Cournillens	325	328	318	309	279	277	236	264
Courtaman	215	252	209	221	282	601	722	916
Courtepin	333	338	425	447	536	1 153	1 229	1 326
Courtion	241	251	257	254	216	217	214	255
Cressier	384	370	372	395	448	437	410	508
Fräschels	291	318	303	298	338	295	268	336
Galmiz	440	439	463	473	480	505	393	447
Gempenach	187	201	185	182	176	196	177	238
Greng	53	88	65	66	68	57	55	110
Gurmels	602	646	736	723	780	904	974	1 080
Guschelmuth	239	242	245	259	236	213	216	250
Haut-Vully	609	620	667	691	648	630	662	781
Jeuss	217	247	265	262	241	232	239	280
Kerzers	1 526	1 647	1 768	1 944	2 228	2 688	2 658	3 131
Kleinbösingén	270	239	241	267	272	259	231	364
Kleingurmels	103	106	77	91	78	75	92	102
Liebistorf	363	323	343	400	436	401	384	540
Lurtigen	171	172	178	188	189	166	160	185
Meyriez	228	203	233	259	332	319	302	359
Misery	308	257	241	220	241	234	282	379
Muntelier	457	413	402	493	500	553	549	684
Murten	2 417	2 456	2 627	2 982	3 517	4 423	4 558	4 601
Ried	530	522	537	564	570	526	519	585
Salvenach	394	357	361	411	387	330	283	338
Ulmiz	309	321	338	343	336	285	262	280
Villarepos	436	424	451	425	395	343	349	402
Wallenbuch	60	54	69	62	90	71	92	101
Wallenried	300	257	265	266	261	241	244	310

Population résidante des communes, depuis 1920

Wohnbevölkerung der Gemeinden, seit 1920

Commune / Gemeinde	1920	1930	1941	1950	1960	1970	1980	1990
Glâne / Glane	14 911	15 258	15 755	15 951	14 273	14 023	13 829	16 209
Auboranges	181	193	192	176	148	121	148	142
Berlens	159	152	196	178	142	125	125	182
Billens	386	420	424	399	434	458	399	410
Bionnens	80	68	83	90	69	72	56	58
Blessens	162	163	162	154	136	119	95	89
Chapelle	113	146	153	160	136	119	130	156
Le Châtelard	414	440	449	452	356	373	330	324
Châtonnaye	381	398	453	453	380	362	342	432
Chavannes-les-Forts	322	334	319	312	274	274	305	354
Chavannes-sous-Orsonnens	288	300	311	286	255	216	216	226
Les Ecasseys	70	83	88	77	58	61	53	40
Ecublens	301	309	325	303	256	243	203	227
Esmonts	203	199	201	182	131	132	115	123
Estévenens	211	198	211	186	154	124	116	130
Gillarens	246	228	209	272	207	204	160	163
Grangettes	206	178	195	179	146	120	107	160
Hennens	177	162	186	206	147	102	109	106
La Joux	409	437	446	391	333	314	266	348
Lieffrens	101	115	120	95	65	55	49	48
Lussy	290	365	320	300	300	260	302	357
La Magne	74	64	74	69	43	43	34	32
Massonnens	419	421	401	413	377	307	316	382
Mézières	409	453	417	421	416	438	461	576
Middes	403	342	329	341	239	246	255	300
Montet	131	127	147	147	109	122	126	168
Morlens	51	68	71	62	54	49	38	34
Mosel	202	218	216	203	156	154	137	141
La Neirigue	73	82	63	87	67	47	50	50
Orsonnens	463	446	497	465	374	364	257	302
Prez-vers-Siviriez	355	341	360	336	278	208	187	213
Promasens	240	266	237	212	189	207	183	223
Romont	2 437	2 379	2 590	2 931	3 007	3 371	3 576	4 098
Rue	418	441	432	517	404	374	361	444
Siviriez	753	771	965	1 017	866	731	773	848
Sommentier	284	318	317	276	209	191	176	164
Torny-le-Grand	347	339	358	308	290	254	266	317
Ursy	191	235	256	243	244	304	368	492
Vauderens	294	317	267	263	237	241	260	311
Villaraboud	314	320	313	323	278	245	233	253

Population résidante des communes, depuis 1920

Wohnbevölkerung der Gemeinden, seit 1920

Commune / Gemeinde	1920	1930	1941	1950	1960	1970	1980	1990
Villargiroud	261	243	229	264	210	174	153	242
Villariaz	220	253	237	238	236	277	189	302
Villarimboud	495	452	451	463	414	324	314	419
Villarsviriaux	194	219	240	205	160	169	189	173
Villaz-St-Pierre	566	586	584	648	708	704	654	897
Vuarmarens	259	230	222	227	196	204	225	261
Vuisternens-dt-Romont	358	439	439	421	385	421	422	492
Broye / Broye	15 672	15 104	15 571	15 890	14 742	15 607	15 859	18 552
Aumont	480	435	456	392	361	339	326	405
Autavaux	147	143	156	136	158	153	125	130
Bollion	129	121	100	105	83	67	63	93
Bussy	301	281	304	316	272	224	228	229
Châbles	286	288	327	322	330	306	286	405
Chandon	167	187	188	183	163	104	93	95
Chapelle	116	109	129	117	109	78	72	70
Châtillon	153	136	124	131	91	82	134	208
Cheiry	236	219	244	242	229	197	186	229
Cheyres	419	389	358	361	345	358	380	513
Cugy	677	633	643	696	646	779	753	796
Delley	315	318	339	358	299	306	303	373
Domdidier	1 048	980	1 087	1 153	1 159	1 382	1 509	1 973
Dompierre	566	565	582	609	544	485	510	539
Estavayer-le-Lac	2 125	2 021	2 137	2 452	2 583	3 439	3 662	3 808
Fétigny	419	413	457	459	394	432	468	465
Font	219	208	228	237	219	203	192	231
Forel	193	199	192	220	223	214	195	294
Franex	135	119	118	110	80	43	46	46
Frasses	128	121	120	115	104	95	108	139
Les Friques	71	69	72	69	61	66	67	51
Gletterens	251	265	269	251	211	176	203	328
Granges-de-Vesin	140	126	112	106	103	108	88	99
Léchelles	344	314	319	311	305	306	289	354
Lully	94	122	167	158	140	190	242	286
Mannens-Grandsivaz	450	469	416	407	333	282	370	384
Ménières	289	286	292	277	286	258	233	263
Montagny-la-Ville	400	434	422	426	369	420	423	464
Montagny-les-Monts	796	802	753	752	686	720	725	754

Population résidante des communes, depuis 1920

Wohnbevölkerung der Gemeinden, seit 1920

Commune / Gemeinde	1920	1930	1941	1950	1960	1970	1980	1990
Montbrelloz	191	164	183	181	160	154	177	204
Montet	375	339	379	386	267	445	276	438
Morens	190	169	165	178	158	142	122	123
Murist	541	522	537	495	423	382	329	362
Nuvilly	332	341	345	318	268	238	248	275
Portalban	157	169	159	183	153	143	147	212
Praratoud	88	82	88	84	66	64	60	59
Préfondavaux	114	94	100	92	71	41	47	59
Rueyres-les-Prés	209	213	177	188	192	179	190	216
Russy	234	222	206	209	196	166	134	167
St-Aubin	652	614	625	617	589	705	758	1 027
Seiry	156	139	145	140	97	89	99	144
Sévaz	87	96	108	105	92	100	86	154
Surpierre	218	224	242	236	214	204	192	228
Vallon	235	194	223	212	200	166	204	240
Vesin	251	248	247	250	226	181	175	219
Villeneuve	256	250	247	269	267	231	194	244
Vuissens	292	252	284	276	217	165	142	157
Veveyse / Vivisbach	8 504	8 435	8 704	8 610	7 802	7 854	8 697	10 603
Attalens	1 117	1 173	1 133	1 096	1 023	1 116	1 337	1 806
Besencens	142	154	131	140	123	111	95	115
Bossonnens	383	436	384	405	406	463	513	718
Bouloz	277	261	246	211	230	212	206	246
Châtel-St-Denis	2 545	2 553	2 885	2 908	2 666	2 842	3 141	3 797
Le Crêt	461	458	475	475	402	371	353	366
Fiaugères	259	266	328	296	216	163	166	173
Granges	364	355	367	374	315	299	420	594
Grattavache	174	174	164	163	143	142	134	182
Pont	155	165	157	121	112	119	113	113
Porsel	351	382	364	368	318	300	283	317
Progens	296	221	253	281	241	153	225	230
Remaufens	440	474	456	423	418	422	516	613
St-Martin	510	432	444	434	365	312	329	382
Semsaies	1 030	931	917	915	824	829	866	951

Population résidante des communes, par sexe, nationalité et groupe d'âges, en 1990

Wohnbevölkerung der Gemeinden, nach Geschlecht, Nationalität und Altersgruppe, 1990

Commune Gemeinde	Total	Sexe/Geschlecht		Nationalité/Nationalität		Groupe d'âges/Altersgruppe		
		Hommes Männer	Femmes Frauen	Suisses Schweizer	Etrangers Ausländer	0-19	20-64 (ans/Jahre)	65 +
Canton/Kanton ...	213 571	107 780	105 791	186 680	26 891	54 822	131 110	27 639
Sarine/Saane	78 221	39 129	39 092	64 793	13 428	19 001	49 922	9 298
Arconciel	553	284	269	503	50	192	318	43
Autafond	81	44	37	78	3	24	49	8
Autigny	488	248	240	471	17	129	283	76
Avry-sur-Matran	1 040	527	513	922	118	331	653	56
Belfaux	2 123	1 057	1 066	1 954	169	618	1 291	214
Bonnefontaine	459	235	224	424	35	118	299	42
Chérens	369	189	180	353	16	117	211	41
Chésopelloz	90	48	42	85	5	23	60	7
La Corbaz	208	113	95	177	31	73	113	22
Corjolens	70	43	27	66	4	18	43	9
Cormagens	99	55	44	93	6	25	64	10
Corminbœuf	1 514	782	732	1 417	97	473	963	78
Corpataux	514	267	247	491	23	138	323	53
Corserey	243	126	117	235	8	91	134	18
Cottens	763	396	367	718	45	227	463	73
Ecuwillens	613	318	295	587	26	132	397	84
Ependes	911	463	448	862	49	284	573	54
Essert	221	115	106	211	10	60	132	29
Estavayer-le-Gibloux ..	118	63	55	115	3	27	67	24
Farvagny-le-Grand ...	905	444	461	820	85	308	532	65
Farvagny-le-Petit	221	125	96	218	3	60	134	27
Ferpicloz	138	72	66	137	1	36	81	21
Fribourg	36 355	17 833	18 522	27 627	8 728	7 167	23 782	5 406
Givisiez	1 775	876	899	1 540	235	504	1 098	173
Granges-Paccot	1 695	878	817	1 434	261	413	1 140	142
Grenilles	93	47	46	92	1	31	50	12
Grolley	1 206	597	609	1 092	114	377	754	75
Lentigny	536	265	271	513	23	146	322	68
Lossy-Formangueries ..	292	153	139	272	20	74	195	23
Lovens	146	78	68	143	3	34	92	20
Magnedens	90	49	41	84	6	26	54	10
Marly	6 578	3 330	3 248	5 670	908	1 755	4 382	441
Matran	1 009	536	473	887	122	296	616	97
Montévraz	270	153	117	260	10	75	169	26
Neyruz	1 053	540	513	998	55	290	650	113

Population résidante des communes, par sexe, nationalité et groupe d'âges, en 1990

Wohnbevölkerung der Gemeinden, nach Geschlecht, Nationalität und Altersgruppe, 1990

Commune Gemeinde	Total	Sexe/Geschlecht		Nationalité/Nationalität		Groupe d'âges/Altersgruppe		
		Hommes Männer	Femmes Frauen	Suisses Schweizer	Etrangers Ausländer	0-19	20-64 (ans./Jahre)	65 +
Noréaz	464	202	262	441	23	180	225	59
Oberied	157	74	83	146	11	61	63	33
Onnens	373	199	174	351	22	129	210	34
Pierrafortscha	154	86	68	150	4	44	88	22
Ponthaux	446	229	217	425	21	133	268	45
Posat	73	37	36	72	1	32	33	8
Posieux	822	461	361	774	48	275	483	64
Praroman	914	480	434	869	45	250	556	108
Prez-vers-Noréaz	623	315	308	597	26	177	372	74
Rossens	864	444	420	825	39	275	537	52
Rueyres-Saint-Laurent	233	114	119	220	13	74	130	29
Senèdes	109	54	55	106	3	30	68	11
Treyvaux	1 087	545	542	1 037	50	320	640	127
Villarlod	209	102	107	198	11	68	115	26
Villars-sur-Glâne	7 997	3 992	4 005	6 239	1 758	2 029	5 116	852
Villarsel-le-Gibloux ...	176	98	78	162	14	40	117	19
Villarsel-sur-Marly	65	32	33	63	2	18	44	3
Vuisternens-en-Ogoz ...	518	268	250	472	46	140	314	64
Zénauva	98	48	50	97	1	34	56	8
Singine/Sense	33 805	17 187	16 618	32 228	1 577	9 124	20 760	3 921
Alterswil	1 700	871	829	1 640	60	479	998	223
Bösingen	2 606	1 317	1 289	2 434	172	808	1 559	239
Brünisried	457	235	222	450	7	124	270	63
Düdingen	6 356	3 186	3 170	6 026	330	1 710	3 954	692
Giffers	1 363	612	751	1 330	33	448	784	131
Heitenried	905	471	434	894	11	255	555	95
Oberschrot	849	430	419	831	18	225	496	128
Plaffeien	1 650	861	789	1 578	72	411	982	257
Plasselb	913	468	445	877	36	255	571	87
Rechthalten	958	500	458	943	15	268	579	111
St. Antoni	1 725	884	841	1 682	43	507	1 021	197
St. Silvester	830	431	399	817	13	244	518	68
St. Ursen	1 066	549	517	1 044	22	267	627	172
Schmitten	2 819	1 448	1 371	2 669	150	735	1 734	350
Tafers	2 324	1 208	1 116	2 193	131	549	1 466	309
Tentlingen	899	476	423	882	17	250	559	90
Überstorf	1 858	960	898	1 830	28	512	1 131	215
Wünnewil-Flamatt	4 211	2 119	2 092	3 797	414	995	2 759	457
Zumholz	316	161	155	311	5	82	197	37

Population résidante des communes, par sexe, nationalité et groupe d'âges, en 1990

Wohnbevölkerung der Gemeinden, nach Geschlecht, Nationalität und Altersgruppe, 1990

Commune Gemeinde	Total	Sexe/Geschlecht		Nationalité/Nationalität		Groupe d'âges/Altersgruppe		
		Hommes Männer	Femmes Frauen	Suisses Schweizer	Etrangers Ausländer	0-19	20-64 (ans/Jahre)	65 +
Gruyère/Greyerz . . .	33 080	16 700	16 380	28 744	4 336	8 275	19 747	5 058
Albeuve	632	339	293	509	123	163	371	98
Avry-devant-Pont	367	212	155	313	54	78	222	67
Botterens	227	114	113	217	10	58	140	29
Broc	2 039	996	1 043	1 659	380	470	1 252	317
Le Bry	236	112	124	226	10	71	144	21
Bulle	9 062	4 323	4 739	7 243	1 819	2 163	5 434	1 465
Cerniat	337	195	142	328	9	90	177	70
Charmey	1 431	719	712	1 308	123	344	825	262
Châtel-sur-Montsalvens	187	93	94	167	20	45	123	19
Corbières	338	165	173	319	19	91	195	52
Crésuz	204	103	101	179	25	50	120	34
Echarlens	416	227	189	377	39	118	246	52
Enney	430	208	222	394	36	108	267	55
Estavannens	273	147	126	270	3	84	131	58
Grandvillard	564	299	265	538	26	157	331	76
Gruyères	1 460	779	681	1 217	243	403	873	184
Gumefens	486	250	236	453	33	119	309	58
Hauteville	363	195	168	342	21	101	221	41
Jaun	698	372	326	692	6	200	367	131
Lessoc	178	99	79	177	1	53	90	35
Marsens	949	467	482	847	102	200	547	202
Maules	201	107	94	193	8	70	116	15
Montbovon	265	138	127	256	9	64	132	69
Morlon	442	231	211	417	25	115	252	75
Neirivue	351	176	175	299	52	83	210	58
Le Pâquier	715	359	356	660	55	206	416	93
Pont-la-Ville	379	208	171	366	13	87	248	44
Riaz	1 347	673	674	1 245	102	362	866	119
La Roche	1 145	602	543	1 081	64	270	681	194
Romanens	202	111	91	197	5	55	114	33
Rueyres-Treyfayes . . .	128	63	65	126	2	39	71	18
Sâles	504	256	248	491	13	140	268	96
Sorens	693	366	327	660	33	154	407	132
La Tour-de-Trême	2 924	1 512	1 412	2 287	637	703	1 879	342
Vaulruz	784	396	388	740	44	224	471	89
Villarbeney	81	45	36	78	3	23	47	11
Villars-sous-Mont	159	80	79	154	5	39	85	35
Villarvolard	198	101	97	189	9	44	127	27
Vuadens	1 468	757	711	1 335	133	361	865	242
Vuippens	217	105	112	195	22	70	107	40

Population résidante des communes, par sexe, nationalité et groupe d'âges, en 1990

Wohnbevölkerung der Gemeinden, nach Geschlecht, Nationalität und Altersgruppe, 1990

Commune Gemeinde	Total	Sexe/Geschlecht		Nationalité/Nationalität		Groupe d'âges/Altersgruppe		
		Hommes Männer	Femmes Frauen	Suisses Schweizer	Etrangers Ausländer	0-19	20-64 (ans/Jahre)	65+
Lac/See	23 101	11 789	11 312	20 221	2 880	5 952	14 044	3 105
Agriswil	112	58	54	110	2	30	71	11
Altavilla	117	58	59	116	1	30	66	21
Barberêche	525	278	247	436	89	154	299	72
Bas-Vully	1 284	736	548	1 065	219	259	829	196
Büchslen	115	60	55	113	2	33	65	17
Cordast	497	254	243	469	28	135	312	50
Cormérod	154	85	69	151	3	43	97	14
Corsalettes	85	52	33	84	1	32	45	8
Courgevaux	833	435	398	624	209	209	516	108
Courlevon	227	123	104	219	8	49	138	40
Cournillens	264	137	127	249	15	64	164	36
Courtaman	916	518	398	731	185	333	534	49
Courtepin	1 326	679	647	922	404	370	828	128
Courtion	255	129	126	235	20	60	165	30
Cressier	508	250	258	456	52	136	296	76
Fräschels	336	174	162	309	27	107	185	44
Galmiz	447	227	220	406	41	112	259	76
Gempenach	238	120	118	232	6	66	140	32
Gregg	110	47	63	102	8	30	75	5
Gurmels	1 080	546	534	1 048	32	274	648	158
Guschelmuth	250	128	122	250	—	71	148	31
Haut-Vully	781	388	393	721	60	190	445	146
Jeuss	280	147	133	263	17	61	150	69
Kerzers	3 131	1 575	1 556	2 822	309	836	1 935	360
Kleinbösingén	364	187	177	338	26	106	226	32
Kleingurmels	102	55	47	97	5	28	59	15
Liebstorf	540	266	274	521	19	157	320	63
Lurtigen	185	98	87	175	10	57	103	25
Meyriez	359	174	185	296	63	58	236	65
Misery	379	200	179	354	25	109	230	40
Muntelier	684	340	344	622	62	161	437	86
Murten	4 601	2 244	2 357	3 763	838	1 051	2 863	687
Ried	585	299	286	538	47	161	348	76
Salvenach	338	173	165	321	17	88	171	79
Ulmiz	280	142	138	275	5	70	153	57
Villarepos	402	200	202	393	9	97	242	63
Wallenbuch	101	50	51	99	2	35	62	4
Wallenried	310	157	153	296	14	90	184	36

Population résidante des communes, par sexe, nationalité et groupe d'âges, en 1990

Wohnbevölkerung der Gemeinden, nach Geschlecht, Nationalität und Altersgruppe, 1990

Commune Gemeinde	Total	Sexe/Geschlecht		Nationalité/Nationalität		Groupe d'âges/Altersgruppe		
		Hommes Männer	Femmes Frauen	Suisses Schweizer	Etrangers Ausländer	0-19	20-64 (ans/Jahre)	65+
Glâne/Glane	16 209	8 280	7 929	14 614	1 595	4 553	9 358	2 298
Auboranges	142	70	72	141	1	39	86	17
Berlens	182	97	85	172	10	57	107	18
Billens	410	193	217	371	39	87	193	130
Bionnens	58	32	26	56	2	16	36	6
Blessens	89	44	45	86	3	24	48	17
Chapelle	156	72	84	151	5	44	95	17
Le Châtelard	324	172	152	319	5	83	191	50
Châtonnaye	432	217	215	412	20	121	262	49
Chavannes-les-Forts . .	354	179	175	351	3	130	184	40
Chav.-s.-Orsonnens . .	226	122	104	224	2	65	109	52
Les Ecasseys	40	21	19	40	–	5	26	9
Ecublens	227	122	105	218	9	65	132	30
Esmonts	123	63	60	123	–	32	79	12
Estévenens	130	70	60	124	6	39	69	22
Gillarens	163	79	84	155	8	42	91	30
Grangettes	160	75	85	153	7	50	88	22
Hennens	106	54	52	106	–	32	53	21
La Joux	348	188	160	345	3	107	201	40
Lieffrens	48	25	23	48	–	10	31	7
Lussy	357	185	172	343	14	118	191	48
La Magne	32	15	17	32	–	11	18	3
Massonnens	382	199	183	372	10	127	204	51
Mézières	576	282	294	553	23	169	337	70
Middes	300	150	150	295	5	79	174	47
Montet	168	88	80	148	20	50	98	20
Morlens	34	18	16	34	–	6	20	8
Mossel	141	78	63	138	3	40	78	23
La Neirigue	50	30	20	50	–	15	29	6
Orsonnens	302	173	129	270	32	87	184	31
Prez-vers-Siviriez . . .	213	107	106	204	9	59	116	38
Promasens	223	120	103	211	12	65	138	20
Romont	4 098	2 033	2 065	3 070	1 028	1 099	2 479	520
Rue	444	232	212	410	34	118	272	54
Siviriez	848	417	431	826	22	239	478	131
Sommentier	164	96	68	160	4	32	103	29
Torny-le-Grand	317	156	161	299	18	91	185	41
Ursy	492	261	231	460	32	142	281	69
Vauderens	311	154	157	299	12	97	177	37
Villaraboud	253	135	118	241	12	74	142	37
Villargiroud	242	126	116	242	–	64	131	47

Population résidante des communes, par sexe, nationalité et groupe d'âges, en 1990

Wohnbevölkerung der Gemeinden, nach Geschlecht, Nationalität und Altersgruppe, 1990

Commune Gemeinde	Total	Sexe/Geschlecht		Nationalité/Nationalität		Groupe d'âges/Altersgruppe		
		Hommes Männer	Femmes Frauen	Suisses Schweizer	Etrangers Ausländer	0-19	20-64 (ans/Jahre)	65+
Villariaz	302	161	141	293	9	103	167	32
Villarimboud	419	215	204	408	11	152	213	54
Villarsiviriaux	173	101	72	169	4	43	108	22
Villaz-Saint-Pierre	897	478	419	799	98	228	538	131
Vuarmarens	261	138	123	257	4	71	161	29
Vuisternens-dt-Romont	492	237	255	436	56	126	255	111
Broye/Broye	18 552	9 332	9 220	16 537	2 015	5 093	10 925	2 534
Aumont	405	222	183	374	31	118	233	54
Autavaux	130	68	62	128	2	29	81	20
Bollion	93	46	47	90	3	27	55	11
Bussy	229	112	117	221	8	63	141	25
Châbles	405	193	212	369	36	113	217	75
Chandon	95	48	47	92	3	23	57	15
Chapelle	70	39	31	65	5	16	42	12
Châtillon	208	110	98	175	33	65	122	21
Cheiry	229	116	113	220	9	60	127	42
Cheyres	513	254	259	481	32	123	309	81
Cugy	796	407	389	718	78	207	485	104
Delley	373	193	180	338	35	90	224	59
Domdidier	1 973	997	976	1 716	257	558	1 161	254
Dompierre	539	272	267	488	51	145	313	81
Estavayer-le-Lac	3 808	1 870	1 938	2 956	852	1 079	2 272	457
Fétigny	465	222	243	440	25	131	268	66
Font	231	119	112	224	7	55	136	40
Forel	294	146	148	284	10	94	163	37
Franex	46	24	22	45	1	8	28	10
Frasses	139	78	61	132	7	27	84	28
Les Friques	51	26	25	50	1	14	29	8
Gletterens	328	163	165	316	12	89	203	36
Granges-de-Vesin	99	45	54	98	1	26	61	12
Léchelles	354	188	166	338	16	95	210	49
Lully	286	151	135	259	27	87	174	25
Mannens-Grandsivaz ..	384	193	191	367	17	102	239	43
Ménières	263	142	121	252	11	70	151	42
Montagny-la-Ville	464	235	229	446	18	134	240	90
Montagny-les-Monts ..	754	363	391	706	48	202	439	113
Montbrelloz	204	107	97	204	–	63	120	21

Population résidante des communes, par sexe, nationalité et groupe d'âges, en 1990

Wohnbevölkerung der Gemeinden, nach Geschlecht, Nationalität und Altersgruppe, 1990

Commune Gemeinde	Total	Sexe/Geschlecht		Nationalité/Nationalität		Groupe d'âges/Altersgruppe		
		Hommes Männer	Femmes Frauen	Suisses Schweizer	Etrangers Ausländer	0-19	20-64 (ans/Jahre)	65 +
Montet	438	214	224	279	159	89	307	42
Morens	123	65	58	123	—	27	70	26
Murist	362	187	175	353	9	103	196	63
Nuvilly	275	134	141	258	17	72	157	46
Portalban	212	104	108	199	13	54	127	31
Praratoud	59	31	28	56	3	15	34	10
Prévondavaux	59	35	24	48	11	16	36	7
Rueyres-les-Prés	216	114	102	213	3	61	122	33
Russy	167	82	85	165	2	51	80	36
Saint-Aubin	1 027	532	495	918	109	301	620	106
Seiry	144	69	75	143	1	46	81	17
Sévaz	154	81	73	145	9	43	100	11
Surpierre	228	119	109	215	13	61	123	44
Vallon	240	119	121	236	4	75	132	33
Vesin	219	105	114	209	10	60	130	29
Villeneuve	244	114	130	233	11	62	140	42
Vuissens	157	78	79	152	5	44	86	27
Veveyse/Vivisbach	10 603	5 363	5 240	9 543	1 060	2 824	6 354	1 425
Attalens	1 806	901	905	1 642	164	520	1 086	200
Besencens	115	66	49	114	1	31	68	16
Bossonnens	718	364	354	641	77	196	448	74
Bouloz	246	126	120	241	5	63	137	46
Châtel-Saint-Denis	3 797	1 877	1 920	3 201	596	931	2 304	562
Le Crêt	366	194	172	365	1	107	206	53
Fiaugères	173	91	82	167	6	50	105	18
Granges	594	305	289	550	44	169	357	68
Grattavache	182	104	78	176	6	49	108	25
Pont	113	64	49	110	3	24	78	11
Porsel	317	160	157	298	19	76	202	39
Progens	230	120	110	195	35	57	136	37
Remaufens	613	306	307	576	37	185	349	79
Saint-Martin	382	192	190	363	19	109	215	58
Semsaies	951	493	458	904	47	257	555	139

Population résidante¹ des communes, au 31 décembre, en 1990 et 1991

Wohnbevölkerung¹ der Gemeinden, am 31. Dezember 1990 und 1991

Commune Gemeinde	1990	1991 Total	Suisses Schweizer	Suissesses Schweizerinnen	Etrangers Ausländer	Etrangères Ausländerinnen
Canton / Kanton	207 751	211 606	92 406	95 365	13 451	10 384
Sarine / Saane	75 025	76 393	31 053	33 318	6 784	5 238
Arconciel	545	565	257	261	27	20
Autafond	79	79	39	40	—	—
Autigny	485	561	273	268	10	10
Avry-sur-Matran	1 007	1 064	455	472	81	56
Belfaux	2 118	2 158	964	1 006	107	81
Bonnefontaine	429	448	208	202	19	19
Chénens	370	375	184	174	10	7
Chésopelloz	80	76	46	28	1	1
La Corbaz	189	190	95	80	7	8
Corjolens	73	69	38	28	2	1
Cormagens	79	83	49	31	1	2
Corminbœuf	1 443	1 458	701	665	55	37
Corpataux	513	520	263	245	7	5
Corserey	227	221	110	108	3	—
Cottens	777	806	392	376	23	15
Ecuvillens	612	611	300	281	18	12
Ependes	912	899	444	427	15	13
Essert	217	209	105	99	4	1
Estavayer-le-Gibloux	122	142	72	69	1	—
Farvagny-le-Grand	877	967	431	456	42	38
Farvagny-le-Petit	210	215	124	88	2	1
Ferpicloz	148	158	78	75	3	2
Fribourg	33 913	34 200	12 206	14 487	4 205	3 302
Givisiez	1 691	1 750	692	812	141	105
Granges-Paccot	1 700	1 783	765	761	161	96
Grenilles	92	89	49	39	1	—
Grolley	1 186	1 220	554	567	55	44
Lentigny	518	542	261	260	11	10
Lossy-Formangeires	266	266	133	115	11	7
Lovens	145	149	85	63	1	—
Magnedens	92	94	43	47	4	—
Marly	6 469	6 639	2 823	2 862	534	420
Matran	1 025	1 051	494	454	60	43
Montévrax	263	315	163	131	14	7
Neyruz	1 024	1 079	529	503	34	13
Noréaz	446	470	220	243	5	2

¹Voir remarque page 68 / Siehe Bemerkung Seite 68

Population résidante¹ des communes, au 31 décembre, en 1990 et 1991

Wohnbevölkerung¹ der Gemeinden, am 31. Dezember 1990 und 1991

Commune Gemeinde	1990	1991	Suisses Schweizer	Suissesses Schweizerinnen	Etrangers Ausländer	Etrangères Ausländerinnen
Oberried	134	141	64	77	–	–
Onnens	386	405	207	181	9	8
Pierrafortscha	156	146	84	58	3	1
Ponthaux	438	441	215	204	14	8
Posat	78	78	38	38	2	–
Posieux	813	837	439	361	28	9
Praroman	903	890	441	405	25	19
Prez-vers-Noréaz	613	628	285	318	17	8
Rossens	853	926	462	432	23	9
Rueyres-St-Laurent	218	218	104	107	6	1
Senèdes	106	106	46	57	3	–
Treyvaux	1 072	1 102	513	517	35	37
Villarod	209	214	99	102	7	6
Villars-sur-Glâne	7 883	7 895	3 016	3 234	905	740
Villarsel-le-Gibloux	169	165	75	81	6	3
Villarsel-sur-Marly	59	62	31	30	1	–
Vuisternens-en-Ogoz	498	510	238	237	24	11
Zénauva	95	108	51	56	1	–
Singine / Sense	33 246	33 704	16 241	16 057	835	571
Alterswil	1 656	1 668	822	796	31	19
Bösingen	2 469	2 590	1 199	1 253	89	49
Brünisried	483	503	248	242	11	2
Düdingen	6 298	6 273	2 982	3 001	175	115
Giffers	1 322	1 346	583	733	15	15
Heitenried	933	980	496	476	7	1
Oberschrot	787	806	401	387	10	8
Plaffeien	1 663	1 684	820	816	37	11
Plasselb	923	943	462	445	18	18
Rechthalten	931	958	493	451	10	4
St. Antoni	1 705	1 721	861	820	21	19
St. Silvester	826	849	440	396	7	6
St. Ursen	1 052	1 055	540	489	17	9
Schmitten	2 724	2 745	1 337	1 268	79	61
Tafers	2 316	2 325	1 121	1 086	56	62
Tentlingen	851	861	453	390	8	10
Überstorf	1 868	1 875	945	899	21	10
Wünnewil-Flamatt	4 146	4 219	1 883	1 963	221	152
Zumholz	293	303	155	146	2	–

¹Voir remarque page 68 / Siehe Bemerkung Seite 68

Population résidante¹ des communes, au 31 décembre, en 1990 et 1991

Wohnbevölkerung¹ der Gemeinden, am 31. Dezember 1990 und 1991

Commune Gemeinde	1990	1991 Total	Suisses Schweizer	Suissesses Schweizerinnen	Etrangers Ausländer	Etrangères Ausländerinnen
Gruyère / Greyerz	31 958	32 635	14 327	14 734	2 010	1 564
Albeuve	521	536	240	268	15	13
Avry-devant-Pont	318	335	168	147	14	6
Botterens	223	226	110	107	5	4
Broc	1 890	1 912	786	861	145	120
Le Bry	238	233	108	116	7	2
Bulle	8 720	8 922	3 283	3 938	933	768
Cerniat	333	349	200	142	6	1
Charmey	1 315	1 362	619	652	56	35
Châtel-sur-Montsalvens	185	183	85	85	7	6
Corbières	333	326	157	152	10	7
Crésuz	213	214	90	98	14	12
Echarlens	403	422	191	199	22	10
Enney	442	484	218	228	24	14
Estavannens	290	297	158	135	3	1
Grandvillard	569	552	272	257	17	6
Gruyères	1 393	1 436	673	620	85	58
Gumefens	466	491	248	218	16	9
Hauteville	353	349	177	156	7	9
Jaun	716	716	384	327	3	2
Lessoc	187	197	109	88	–	–
Marsens	1 050	1 043	498	465	38	42
Maules	197	200	103	97	–	–
Montbovon	269	267	133	124	4	6
Morlon	431	450	232	201	12	5
Neirivue	321	316	154	133	20	9
Le Pâquier	710	726	344	338	24	20
Pont-la-Ville	364	391	203	167	12	9
Riaz	1 370	1 376	624	652	49	51
La Roche	1 064	1 047	536	486	11	14
Romanens	209	216	112	101	2	1
Rueyres-Treyfayes	119	111	49	61	–	1
Sâles	504	544	269	260	8	7
Sorens	690	712	357	321	19	15
La Tour-de-Trême	2 763	2 823	1 089	1 217	307	210
Vaulruz	775	787	365	377	27	18
Villarbeney	83	90	49	38	2	1
Villars-sous-Mont	132	139	76	60	1	2
Villarvolard	209	207	104	94	6	3
Vuadens	1 360	1 416	646	644	69	57
Vuippens	230	232	108	104	10	10

¹Voir remarque page 68 / Siehe Bemerkung Seite 68

Population résidante¹ des communes, au 31 décembre, en 1990 et 1991

Wohnbevölkerung¹ der Gemeinden, am 31. Dezember 1990 und 1991

Commune Gemeinde	1990	1991 Total	Suisses Schweizer	Suissesses Schweizerinnen	Etrangers Ausländer	Etrangères Ausländerinnen
Lac / See	22 766	23 197	10 194	10 316	1 544	1 143
Agriswil	106	112	56	55	1	–
Barberêche	524	531	239	247	27	18
Bas-Vully	1 180	1 208	560	509	84	55
Büchslen	115	113	57	55	–	1
Cordast	481	502	242	234	13	13
Cormérod	153	151	78	71	2	–
Corsalettes	86	76	47	29	–	–
Courgevaux	763	772	281	323	92	76
Courlevon	214	228	121	101	5	1
Cournillens	253	253	115	127	7	4
Courtaman	914	909	404	335	94	76
Courtepin	1 279	1 327	456	439	243	189
Courtion	259	262	117	123	15	7
Cressier	502	512	228	237	24	23
Fräschels	342	360	169	162	18	11
Galmiz	431	469	201	221	31	16
Gempenach	235	235	119	110	3	3
Gregg	112	125	56	58	7	4
Gurmels	1 095	1 112	539	530	21	22
Guschelmuth	254	261	140	121	–	–
Haut-Vully	823	848	378	404	43	23
Jeuss	273	273	145	115	7	6
Kerzers	3 163	3 209	1 441	1 471	173	124
Kleinbösingén	335	361	177	164	12	8
Kleingurmels	98	102	53	44	2	3
Liebistorf	531	536	242	265	19	10
Lurtigen	175	175	87	83	3	2
Meyriez	365	376	169	159	29	19
Misery	385	380	188	172	14	6
Muntelier	699	700	316	334	31	19
Murten	4 506	4 699	1 802	2 053	471	373
Ried	584	584	282	277	14	11
Salvenach	321	340	160	157	16	7
Ulmiz	262	264	129	132	2	1
Villarepos	414	405	204	190	7	4
Wallenbuch	101	101	50	50	1	–
Wallenried	318	326	146	159	13	8

¹ Voir remarque page 68 / Siehe Bemerkung Seite 68

Population résidante¹ des communes, au 31 décembre, en 1990 et 1991

Wohnbevölkerung¹ der Gemeinden, am 31. Dezember 1990 und 1991

Commune Gemeinde	1990	1991 Total	Suisses Schweizer	Suissesses Schweizerinnen	Etrangers Ausländer	Etrangères Ausländerinnen
Glâne / Glane	15 862	16 121	7 358	7 376	742	645
Auboranges	153	152	69	82	1	–
Berlens	176	190	90	92	5	3
Billens	410	409	186	191	17	15
Bionnens	58	59	32	26	–	1
Blessens	82	82	40	41	1	–
Chapelle	151	157	66	85	4	2
Le Châtelard	314	325	167	153	1	4
Châtonnaye	414	430	206	210	7	7
Chavannes-les-Forts ...	344	349	178	169	2	–
Chavannes-s.-Orsonnens	231	247	129	117	1	–
Les Ecasseys	42	46	30	16	–	–
Ecublens	222	224	116	101	6	1
Esmonts	122	130	61	69	–	–
Estévenens	139	141	67	67	1	6
Gillarens	172	175	72	95	5	3
Grangettes	153	158	73	76	4	5
Hennens	101	99	49	50	–	–
La Joux	321	307	163	142	2	–
Lieffrens	45	46	23	23	–	–
Lussy	351	354	178	167	5	4
La Magne	32	35	17	17	1	–
Massonnens	376	388	187	183	9	9
Mézières	569	581	271	294	10	6
Middes	301	316	157	152	4	3
Montet	148	157	72	72	8	5
Mosset	140	139	75	61	2	1
La Neirigue	48	47	30	17	–	–
Orsonnens	290	286	135	119	24	8
Prez-vers-Siviriez	211	215	105	106	3	1
Promasens	212	198	97	93	4	4
Romont	4 021	4 015	1 467	1 641	458	449
Rue	408	431	208	194	19	10
Siviriez	875	874	405	444	19	6
Sommentier	162	170	96	74	–	–
Torny-le-Grand	307	325	150	149	17	9
Ursy	497	507	244	243	13	7
Vauderens	304	332	163	160	4	5
Villaraboud	258	256	135	109	8	4

¹ Voir remarque page 68 / Siehe Bemerkung Seite 68

Population résidante¹ des communes, en 1990 et 1991

Wohnbevölkerung¹ der Gemeinden, am 31. Dezember 1990 und 1991

Commune Gemeinde	1990	1991 Total	Suisses Schweizer	Suissesses Schweizerinnen	Etrangers Ausländer	Etrangères Ausländerinnen
Villargiroud	246	254	136	115	1	2
Villariaz	288	310	156	141	6	7
Villarimboud	417	418	208	204	5	1
Villarsiviriaux	182	193	101	83	2	7
Villaz-St-Pierre	824	847	398	363	45	41
Vuarmarens	291	276	147	127	2	–
Vuisternens-dt-Romont	454	471	203	243	16	9
Broye / Broye	18 421	18 759	8 454	8 538	967	800
Aumont	404	403	209	181	8	5
Autavaux	135	136	72	63	1	–
Bollion	94	101	48	47	5	1
Bussy	235	234	113	111	4	6
Châbles	406	400	176	194	9	21
Chandon	101	94	44	47	3	–
Chapelle	70	75	32	35	5	3
Châtillon	222	225	104	86	18	17
Cheiry	237	241	117	120	3	1
Cheyres	549	532	245	253	18	16
Cugy	807	814	357	380	46	31
Delley	382	385	178	183	14	10
Domdidier	1 899	1 973	863	871	138	101
Dompierre	529	519	224	255	21	19
Estavayer-le-Lac	4 021	4 127	1 672	1 675	411	369
Fétigny	459	471	202	250	11	8
Font	224	231	115	102	7	7
Forel	379	300	138	153	8	1
Franex	45	44	22	22	–	–
Frasses	135	138	79	52	2	5
Gletterens	287	313	149	146	9	9
Granges-de-Vesin	93	89	42	46	1	–
Léchelles	346	341	170	153	15	3
Lully	285	311	145	143	13	10
Mannens-Grandsivaz	406	418	204	203	6	5
Ménières	254	242	115	113	10	4
Montagny-la-Ville	419	428	222	197	4	5
Montagny-les-Monts	761	778	332	397	29	20

¹Voir remarque page 68 / Siehe Bemerkung Seite 68

Population résidante¹ des communes, au 31 décembre, en 1990 et 1991

Wohnbevölkerung¹ der Gemeinden, am 31. Dezember 1990 und 1991

Commune Gemeinde	1990	1991 Total	Suisses Schweizer	Suissesses Schweizerinnen	Etrangers Ausländer	Etrangères Ausländerinnen
Montbrelloz	189	188	97	90	–	1
Montet	355	356	144	133	39	40
Morens	131	133	66	66	1	–
Murist	372	363	179	180	3	1
Nuvilly	266	272	124	130	12	6
Portalban	195	208	84	97	13	14
Praratoud	55	56	29	24	2	1
Prévondavaux	52	64	31	28	3	2
Rueyres-les-Prés	205	220	112	105	3	–
Russy	155	156	79	77	–	–
Saint-Aubin	1 045	1 058	490	467	53	48
Seiry	130	143	68	73	1	1
Sévaz	148	131	63	64	4	–
Surpierre	199	194	101	85	6	2
Vallon	234	219	106	109	2	2
Vesin	225	233	106	121	2	4
Villeneuve	228	244	115	126	2	1
Vuissens	153	158	71	85	2	–
Veveyse / Vivisbach	10 473	10 797	4 779	5 026	569	423
Attalens	1 747	1 799	790	857	83	69
Besencens	113	120	63	54	3	–
Bossonnens	734	781	341	365	45	30
Bouloz	247	263	129	131	2	1
Châtel-St-Denis	3 733	3 882	1 569	1 763	297	253
Le Crêt	352	358	195	161	1	1
Fiaugères	168	166	84	76	5	1
Granges	596	593	274	285	20	14
Grattavache	181	181	94	80	6	1
Pont	117	114	61	48	5	–
Porsel	318	326	157	159	6	4
Progens	227	245	103	106	24	12
Remaufens	623	630	288	296	30	16
Saint-Martin	386	387	180	188	14	5
Semsaies	931	952	451	457	28	16

¹Voir remarque page 68 / Siehe Bemerkung Seite 68

Population résidante et légale au 31 décembre 1991

Wohnbevölkerung und zivilrechtliche Bevölkerung am 31. Dezember 1991

Commune	Population résidante ¹	Population légale	Commune	Population résidante ¹	Population légale
Gemeinde	Wohnbevölkerung ¹	Zivilrechtl. Bevölkerung	Gemeinde	Wohnbevölkerung ¹	Zivilrechtl. Bevölkerung
Canton / Kanton . . .	211 606	211 146	Pierrafortscha	146	150
Sarine / Saane	76 393	75 171	Ponthaux	441	449
Arconciel	565	579	Posat	78	78
Autafond	79	80	Posieux	837	733
Autigny	561	565	Praroman	890	903
Avry-sur-Matran	1 064	1 065	Prez-vers-Noréaz	628	645
Belfaux	2 158	2 159	Rossens	926	947
Bonnefontaine	448	462	Rueyres-St-Laurent . . .	218	227
Chérens	375	387	Senèdes	106	107
Chésopelloz	76	80	Treyvaux	1 102	1 139
La Corbaz	190	191	Villarod	214	220
Corjolens	69	73	Villars-sur-Glâne	7 895	7 778
Cormagens	83	85	Villarsel-le-Gibloux . . .	165	161
Corminbœuf	1 458	1 484	Villarsel-sur-Marly	62	64
Corpataux	520	531	Vuisternens-en-Ogoz . .	510	521
Corserey	221	229	Zénauva	108	108
Cottens	806	816			
Ecuvillens	611	632	Singine / Sense	33 704	33 948
Ependes	899	911	Alterswil	1 668	1 706
Essert	209	220	Bösingen	2 590	2 581
Estavayer-le-Gibloux . .	142	148	Brünisried	503	507
Farvagny-le-Grand	967	981	Düdingen	6 273	6 336
Farvagny-le-Petit	215	223	Giffers	1 346	1 237
Ferpicloz	158	165	Heitenried	980	1 001
Fribourg	34 200	33 165	Oberschrot	806	823
Givisiez	1 750	1 634	Plaffeien	1 684	1 717
Granges-Paccot	1 783	1 673	Plasselb	943	963
Grenilles	89	90	Rechthalten	958	983
Grolley	1 220	1 238	St. Antoni	1 721	1 754
Lentigny	542	560	St. Silvester	849	860
Lossy-Formangueires . .	266	273	St. Ursen	1 055	1 074
Lovens	149	159	Schmitten	2 745	2 792
Magnedens	94	96	Tafers	2 325	2 211
Marly	6 639	6 588	Tentlingen	861	883
Matran	1 051	1 038	Überstorf	1 875	1 926
Montévrax	315	321	Wünnewil-Flamatt	4 219	4 276
Neyruz	1 079	1 096	Zumholz	303	318
Noréaz	470	423			
Oberried	141	107			
Onnens	405	414			

¹ Chiffres obtenus par la statistique progressive de la population (ESPOP) / Zahlen von der Bevölkerungsfortschreibung (ESPOP) erhalten

Population résidante et légale au 31 décembre 1991

Wohnbevölkerung und zivilrechtliche Bevölkerung am 31. Dezember 1991

Commune	Population résidante ¹	Population légale	Commune	Population résidante ¹	Population légale
Gemeinde	Wohnbevölkerung ¹	Zivilrechtl. Bevölkerung	Gemeinde	Wohnbevölkerung ¹	Zivilrechtl. Bevölkerung
Gruyère / Greyerz	32 635	32 927	Lac / See	23 197	23 250
Albeuve	536	563	Agriswil	112	118
Avry-devant-Pont	335	317	Barberêche	531	513
Botterens	226	229	Bas-Vully	1 208	1 179
Broc	1 912	1 948	Büchslen	113	116
Le Bry	233	241	Cordast	502	505
Bulle	8 922	9 173	Cormérod	151	157
Cerniat	349	365	Corsalettes	76	76
Charmey	1 362	1 420	Courgevaux	772	798
Châtel-s.-Montsalvens	183	186	Courlevon	228	230
Corbières	326	335	Cournillens	253	265
Crésuz	214	219	Courtaman	909	833
Echarlens	422	429	Courtepin	1 327	1 266
Enney	484	487	Courtion	262	266
Estavannens	297	297	Cressier	512	527
Grandvillard	552	561	Fräschels	360	362
Gruyères	1 436	1 426	Galmiz	469	485
Guméfens	491	469	Gempenach	235	238
Hauteville	349	358	Gregng	125	127
Jaun	716	770	Gurmels	1 112	1 090
Lessoc	197	206	Guschelmuth	261	268
Marsens	1 043	726	Haut-Vully	848	860
Maules	200	208	Jeuss	273	234
Montbovon	267	279	Kerzers	3 209	3 259
Morlon	450	446	Kleinbösingén	361	363
Neirivue	316	327	Kleingurmels	102	103
Le Pâquier	726	750	Liebistorf	536	548
Pont-la-Ville	391	401	Lurtigen	175	178
Riaz	1 376	1 356	Meyriez	376	369
La Roche	1 047	1 067	Misery	380	383
Romanens	216	228	Muntelier	700	697
Rueyres-Treyfayes	111	123	Murten	4 699	4 773
Sâles	544	528	Ried	584	598
Sorens	712	703	Salvenach	340	342
La Tour-de-Trême	2 823	2 857	Ulmiz	264	272
Vaulruz	787	816	Villarepos	405	415
Villarbeney	90	90	Wallenbuch	101	103
Villars-sous-Mont	139	145	Wallenried	326	334
Villarvolard	207	210			
Vuadens	1 416	1 442			
Vuippens	232	226			

¹Chiffres obtenus par la statistique progressive de la population (ESPOP) / Zahlen von der Bevölkerungsforschreibung (ESPOP) erhalten

Population résidante et légale au 31 décembre 1991

Wohnbevölkerung und zivilrechtliche Bevölkerung am 31. Dezember 1991

Commune	Population résidante ¹	Population légale	Commune	Population résidante ¹	Population légale
Gemeinde	Wohnbevölkerung ¹	Zivilrechtl. Bevölkerung	Gemeinde	Wohnbevölkerung ¹	Zivilrechtl. Bevölkerung
Glâne / Glane	16 121	16 295	Villargiroud	254	257
Auboranges	152	154	Villariaz	310	319
Berlens	190	194	Villarimboud	418	427
Billens	409	329	Villarsiviriaux	193	192
Bionnens	59	61	Villaz-St-Pierre	847	866
Blessens	82	90	Vuarmarens	276	283
Chapelle	157	161	Vuisternens-dt-Romont	471	475
Le Châtelard	325	345			
Châtonnaye	430	448	Broye / Broye	18 759	18 753
Chavannes-les-Forts	349	366	Aumont	403	416
Chavannes-s.-Orson	247	253	Autavaux	136	140
Les Ecasseys	46	48	Bollion	101	100
Ecublens	224	230	Bussy	234	240
Esmonts	130	139	Châbles	400	416
Estévenens	141	137	Chandon	94	96
Gillarens	175	156	Chapelle	75	79
Grangettes	158	159	Châtillon	225	232
Hennens	99	101	Cheiry	241	248
La Joux	307	314	Cheyres	532	531
Lieffrens	46	50	Cugy	814	848
Lussy	354	357	Delley	385	396
La Magne	35	35	Domdidier	1 973	2 003
Massonnens	388	407	Dompierre	519	535
Mézières	581	592	Estavayer-le-Lac	4 127	3 671
Middes	316	326	Fétigny	471	484
Montet	157	163	Font	231	242
Mossel	139	143	Forel	300	298
La Neirigue	47	47	Franex	44	45
Orsonnens	286	287	Frasses	138	146
Prez-vers-Siviriez	215	231	Gletterens	313	328
Promasens	198	203	Granges-de-Vesin	89	96
Romont	4 015	4 015	Léchelles	341	357
Rue	431	465	Lully	311	318
Siviriez	874	858	Mannens-Grandsivaz	418	433
Sommentier	170	175	Ménières	242	251
Torny-le-Grand	325	330	Montagny-la-Ville	428	431
Ursy	507	512	Montagny-les-Monts	778	795
Vauderens	332	335			
Villaraboud	256	260			

¹Chiffres obtenus par la statistique progressive de la population (ESPOP) / Zahlen von der Bevölkerungsforschreibung (ESPOP) erhalten

Population résidante et légale au 31 décembre 1991

Wohnbevölkerung und zivilrechtliche Bevölkerung am 31. Dezember 1991

Commune	Population résidante ¹	Population légale	Commune	Population résidante ¹	Population légale
Gemeinde	Wohnbevölkerung ¹	Zivilrechtl. Bevölkerung	Gemeinde	Wohnbevölkerung ¹	Zivilrechtl. Bevölkerung
Montbrelloz	188	195	Veveyse / Vivisbach	10 797	10 802
Montet	356	337	Attalens	1 799	1 815
Morens	133	137	Besencens	120	122
Murist	363	388	Bossonnens	781	798
Nuvilly	272	281	Bouloz	263	267
Portalban	208	220	Châtel-St-Denis	3 882	3 761
Praratoud	56	60	Le Crêt	358	367
Prévondavaux	64	67	Fiaugères	166	170
Rueyres-les-Prés	220	231	Granges	593	600
Russy	156	163	Grattavache	181	184
Saint-Aubin	1 058	1 103	Pont	114	116
Seiry	143	149	Porsel	326	332
Sévaz	131	138	Progens	245	252
Surpierre	194	208	Remaufens	630	639
Vallon	219	232	Saint-Martin	387	394
Vesin	233	239	Semsaies	952	985
Villeneuve	244	259			
Vuissens	158	171			

¹Chiffres obtenus par la statistique progressive de la population (ESPOP) / Zahlen von der Bevölkerungsfortschreibung (ESPOP) erhalten

Remarque

L'Office fédéral de la statistique a décidé de reporter à l'année prochaine l'ajustement de la statistique progressive de la population aux résultats du recensement de 1990. En conséquence, les effectifs de la population résidante et de la population dite «légale» des communes au 31 décembre 1991 ont encore comme point de départ, pour la population de nationalité suisse, les résultats du recensement de 1980, auxquels s'ajoute le mouvement de la population observé de décembre 1980 à décembre 1991.

L'effectif de la population résidante des communes, fourni par les recensements fédéraux de la population, est basé sur des critères internationaux fixant le domicile des personnes. Ces normes garantissent l'exactitude des comparaisons dans le temps et dans l'espace. Le principe fondamental de ce mode de recensement consiste à compter les personnes dans la commune dont elles utilisent le plus l'infrastructure, quel que soit le lieu de dépôt des papiers.

Depuis 1984, sous «population résidante», on comprend en fait la «population résidante permanente» qui ne tient pas compte des saisonniers. Pour l'instant, on conserve l'ancienne terminologie.

L'effectif de la population dite «légale» des communes, obtenu à partir d'un relevé cantonal, est basé sur des critères proches de ceux du contrôle de l'habitant et pour lesquels le lieu de dépôt de papiers est primordial. Dans le canton de Fribourg, il est calculé pour la première fois en 1980 et ceci dans les buts suivants:

1. mise en œuvre d'une statistique progressive annuelle de la population;
2. mise à disposition d'un chiffre de population des communes plus adapté à une utilisation éventuelle comme critère dans les clés de répartition intercommunale.

Depuis 1980, ces effectifs sont mis à jour par la statistique progressive de la population (ESPOP).

Bemerkung

Das Bundesamt für Statistik hat beschlossen, erst nächstes Jahr die Anpassung der Statistik der Bevölkerungsfortschreibung an die Resultate der Volkszählung von 1990 vorzunehmen. Bei den Beständen der Wohnbevölkerung und der «zivilrechtlichen» Bevölkerung wird folglich für die Bevölkerung schweizerischer Nationalität noch immer von den Resultaten der Volkszählung 1980 ausgegangen, ergänzt durch die Bevölkerungsbewegung, die zwischen Dezember 1980 und Dezember 1991 registriert wurde.

Der Bestand der Wohnbevölkerung der Gemeinden, der durch die Eidgenössischen Volkszählungen ermittelt wird, basiert auf internationalen Kriterien, die den Wohnort der Personen bestimmen. Diese Normen garantieren genaue Vergleiche hinsichtlich Zeitraum und Ort. Das Grundprinzip dieser Erhebungsart besteht darin, die Personen in der Gemeinde zu zählen, wo sie die gemeinnützigen Einrichtungen in Anspruch nehmen. Die Gemeinde, wo die Papiere hinterlegt sind, ist nicht ausschlaggebend.

Seit 1984 versteht man unter «Wohnbevölkerung» die «ständige Wohnbevölkerung»; die Saisonarbeiter werden nicht berücksichtigt. Im Moment behalten wir noch die frühere Terminologie.

Der Bestand der sogenannten «zivilrechtlichen» Bevölkerung der Gemeinden basiert auf Kriterien, welche denjenigen der Einwohnerkontrolle sehr ähnlich sind. Für sie gilt die Gemeinde, in der die Papiere hinterlegt sind. Im Kanton Freiburg wurde der Bestand durch eine kantonale Erhebung erstmals 1980 errechnet, und das zum folgenden Zweck:

1. Inangriffnahme einer jährlichen Bevölkerungsfortschreibung;
2. Bereitstellung einer Bevölkerungszahl der Gemeinden, die geeigneter ist zur eventuellen Anwendung als Kriterium für zwischengemeindliche Verteilungsschlüssel.

Seit 1980 werden diese Zahlen von der Bevölkerungsfortschreibung (ESPOP) auf den neuesten Stand gebracht.

Population résidante, par nationalité, depuis 1900

Wohnbevölkerung, nach Nationalität, seit 1900

Année	Suisses	Etrangers	Total	Etrangers pour 1000 habitants
Jahr	Schweizer	Ausländer		Ausländer auf 1000 Einwohner
1900	123 579	4 372	127 951	34
1910	132 354	7 300	139 654	52
1920	137 627	5 428	143 055	38
1930	138 970	4 260	143 230	30
1941	149 154	2 899	152 053	19
1950	154 527	4 168	158 695	26
1960	152 823	6 371	159 194	40
1970	163 503	16 806	180 309	93
1980	170 897	14 349	185 246	77
1990	186 680	26 891	213 571	126

Pyramide des âges du canton de Fribourg, 1990

Alterspyramide des Kantons Freiburg, 1990

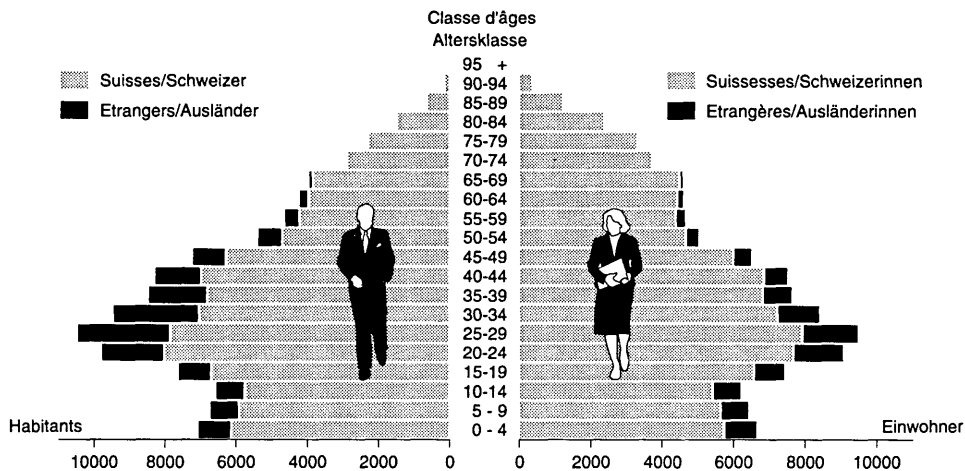

Population résidante étrangère, par district, depuis 1900

Ausländische Wohnbevölkerung, nach Bezirk, seit 1900

Année Jahr	Canton Kanton	Sarine Saane	Singine Sense	Gruyère Gruyeryz	Lac See	Glâne Glâne	Broye Broye	Veveyse Vivisbach
1900	4 372	1 943	159	1 179	283	267	269	272
1910	7 300	4 233	324	1 164	350	423	528	278
1920	5 428	2 989	285	971	359	283	394	147
1930	4 260	2 531	230	634	329	199	248	89
1941	2 899	1 592	147	481	301	138	173	67
1950	4 168	2 458	277	509	449	177	214	84
1960	6 371	3 826	429	680	943	146	244	103
1970	16 806	9 678	1 082	2 022	2 353	473	891	307
1980	14 349	8 283	764	1 530	1 877	506	986	403
1990	26 891	13 428	1 577	4 336	2 880	1 595	2 015	1 060

Population résidante, par sexe, depuis 1900

Wohnbevölkerung, nach Geschlecht, seit 1900

Année	Hommes	Femmes	Total	Nombre de femmes pour 1000 hommes
Jahr	Männer	Frauen		Anzahl Frauen auf 1000 Männer
1900	64 694	63 257	127 951	978
1910	70 723	68 931	139 654	975
1920	71 937	71 118	143 055	989
1930	71 923	71 307	143 230	991
1941	77 613	74 440	152 053	959
1950	80 785	77 910	158 695	964
1960	80 753	78 441	159 194	971
1970	92 022	88 287	180 309	959
1980	93 106	92 140	185 246	990
1990	107 780	105 791	213 571	982

Nombre de femmes pour 1000 hommes, par district, depuis 1900

Weibliche Personen auf 1000 männliche, nach Bezirk, seit 1900

Année	Canton	Sarine	Singine	Gruyère	Lac	Glâne	Broye	Veveyse
Jahr	Kanton	Saane	Sense	Greyerz	See	Glane	Broye	Visisbach
1900	978	1 008	958	973	984	965	971	942
1910	975	995	933	1 001	957	944	985	980
1920	989	1 035	957	993	959	963	990	946
1930	991	1 046	944	1 011	951	939	995	980
1941	959	1 024	910	975	897	924	948	923
1950	964	1 031	913	979	894	916	968	935
1960	971	1 031	917	988	914	901	971	971
1970	959	991	930	963	934	929	933	964
1980	990	1 045	949	967	962	944	942	1 005
1990	982	999	967	981	960	958	988	977

Population résidante, par sexe et état civil, depuis 1860

Wohnbevölkerung, nach Geschlecht und Zivilstand, seit 1860

Année Jahr	Sexe masculin Männlich				Sexe féminin Weiblich			
	célibataires ledig	mariés verheiratet	veufs verwitwet	divorcés geschieden	célibataires ledig	mariées verheiratet	veuves verwitwet	divorcées geschieden
1860	36 194	13 399 ¹	2 284	845 ²	34 587	13 307 ¹	3 909	998 ²
1870 ³	37 431	15 115 ⁴	2 565	72 ⁵	35 917	15 320 ⁴	4 329	83 ⁵
1880 ³	38 798	16 249	2 553	60	36 884	16 258	4 518	80
1888	40 088	16 769	2 457	80	38 237	16 941	4 503	80
1900	43 562	18 496	2 550	86	40 022	18 399	4 743	93
1910	48 019	20 039	2 547	118	43 885	20 058	4 890	98
1920	48 774	20 442	2 604	117	45 693	20 416	4 872	137
1930	47 762	21 559	2 464	138	44 726	21 652	4 804	125
1941	49 766	24 938	2 663	246	44 370	24 848	4 994	228
1950	49 134	28 785	2 517	349	43 637	28 740	5 254	279
1960	46 952	30 986	2 378	437	41 605	30 837	5 633	366
1970	49 845	39 273	2 176	728	42 527	38 421	6 654	685
1980	47 343	42 002	2 143	1 618	40 956	41 517	8 017	1 650
1990	52 252	50 556	2 125	2 847	44 057	48 893	9 646	3 195

Année Jahr	Pour 1000 personnes de sexe masculin Pro 1000 männliche Personen				Pour 1000 personnes de sexe féminin Pro 1000 weibliche Personen			
	célibataires ledig	mariés verheiratet	veufs verwitwet	divorcés geschieden	célibataires ledig	mariées verheiratet	veuves verwitwet	divorcées geschieden
1860	687	254 ¹	43	16 ²	655	252 ¹	74	19 ²
1870 ³	679	274 ⁴	46	1 ⁵	646	275 ⁴	78	1 ⁵
1880 ³	673	282	44	1	639	282	78	1
1888	675	283	41	1	640	284	75	1
1900	674	286	39	1	633	291	75	1
1910	679	283	36	2	637	291	71	1
1920	678	284	36	2	643	287	68	2
1930	664	300	34	2	627	304	67	2
1941	642	321	34	3	596	334	67	3
1950	609	356	31	4	560	369	67	4
1960	582	384	29	5	530	393	72	5
1970	541	427	24	8	482	435	75	8
1980	508	452	23	17	444	451	87	18
1990	485	469	20	26	417	462	91	30

¹Seulement les époux vivant ensemble / Nur zusammenlebende Ehegatten

²Epoux vivant séparés et personnes divorcées / Getrennt lebende Ehegatten und Geschiedene

³Résultats concernant la population présente / Ergebnisse betreffend ortsanwesende Bevölkerung

⁴Sans les personnes séparées par décision judiciaire / Ohne gerichtlich Getrennte

⁵Personnes divorcées et personnes séparées par décision judiciaire / Geschiedene und gerichtlich Getrennte

Population résidante, par religion, depuis 1860

Wohnbevölkerung, nach Konfession, seit 1860

Année Jahr	Nombres absolus / Absolute Zahlen					Israélites Israeliten	Autres ou sans religion Andere oder ohne Konfession
	Protestants	Catholiques / Katholiken		Catholiques chrétiens Christ- Katholiken	Catholiques romains Römisch- Katholiken		
	Protestanten	Total					
1860	15 522	89 970	8 ³	23 ⁴	
1870 ¹	16 819	93 951	47 ³	15 ⁴	
1880 ¹	18 138	97 113	104	45	
1888	18 589	100 403	125	38	
1900	19 305	108 440	167	39	
1910	19 149	120 194	184	127	
1920	19 524	123 184	144	203	
1930	19 204	123 681	123 655	26	113	232	
1941	20 455	131 265	131 237	28	137	196	
1950	21 003	137 013	136 959	54	179	500	
1960	21 208	137 348	137 296	52	150	488	
1970	24 084	154 720	154 677	43	177	1 328	
1980	25 252 ²	154 228	154 161	67	142	5 624	

Nombres proportionnels pour mille / Promillezahlen

1860	147	853	0	0
1870 ¹	152	848	0	0
1880 ¹	157	842	1	0
1888	156	843	1	0
1900	151	848	1	0
1910	137	861	1	1
1920	137	861	1	1
1930	134	863	863	0	1	2
1941	135	863	863	0	1	1
1950	132	864	864	0	1	3
1960	133	863	863	0	1	3
1970	134	858	858	0	1	7
1980	136	833	832	1	1	30

¹Résultats concernant la population présente / Ergebnisse betreffend ortsanwesende Bevölkerung

²Voir remarque page 73 / Siehe Bemerkung Seite 73

³Y compris les autres religions non chrétiennes / Andere nicht-christliche Konfessionen inbegriffen

⁴Uniquement les autres religions chrétiennes / Nur andere christliche Konfessionen

Population résidante, par religion et langue maternelle, en 1970 et 1980

Wohnbevölkerung, nach Konfession und Muttersprache, 1970 und 1980

Langue maternelle / Muttersprache	Protestants Protestanten		Catholiques romains Römisch-Katholiken	
	1970	1980	1970	1980
Allemand / Deutsch	18 073	18 152	40 059	40 309
Français / Französisch	5 476	6 483	102 560	104 635
Italien / Italienisch	51	40	7 070	4 659
Autres / Andere	484	577	4 988	4 558
Total	24 084	25 252 ¹	154 677	154 161

¹Voir remarque page 73 / Siehe Bemerkung Seite 73

Population résidante, par religion, en 1970 et 1980

Wohnbevölkerung, nach Konfession, 1970 und 1980

Religion	1970	1980	Konfession
1) Evangélique réformée	23 769	25 054	1) Evangelisch-Reformierte
2) Evangélique méthodiste	1	7	2) Evangelisch-Methodisten
3) Autre église protestante	113	191	3) Andere protestantische Kirche
4) Apostolique, néo-apostolique . .	105	135	4) Apostolische, Neuapostolische
5) Témoins de Jéhovah	96	225	5) Zeugen Jehovas
6) Catholique romaine	154 677	154 161	6) Römisch-Katholiken
7) Catholique chrétienne	43	67	7) Christ-Katholiken
8) Orthodoxe chrétienne orientale	197	375	8) Christ-orient. Orthodoxe Kirche
9) Autre église chrétienne partic. .	-	119	9) Andere christliche Sonderkirche
10) Israélite	177	142	10) Israeliten
11) Musulmane	201	689	11) Mohammedaner
12) Adepte d'une autre religion	129	285	12) Bekenner einer anderen Konfession
13) Sans confession	510	2 473	13) Konfessionslos
14) Sans indication	291	1 323	14) Ohne Angabe
Total	180 309	185 246	Total

Remarque:

Dans les tableaux où le terme de «protestant» est utilisé, il comprend: - jusqu'en 1970, les groupes (1) + (2) + (3) + (4) + (5), soit 24 084 personnes pour 1970 - en 1980, les groupes (1) + (2) + (3), soit 25 252 personnes

Hinweis:

Die Tabellen mit der Bezeichnung «Protestanten» beinhalten: - bis 1970 die Gruppen (1) + (2) + (3) + (4) + (5), d.h. 24 084 Personen für 1970 - im Jahr 1980 die Gruppen (1) + (2) + (3), d.h. 25 252 Personen

Religion des époux vivant ensemble, en 1970 et 1980

Konfession der zusammenlebenden Ehegatten, 1970 und 1980

	1970	1980	
Couples en tout	37 773	40 828	Ehepaare insgesamt
- époux de la même religion	35 328	36 796	- Gatten gleicher Konfession
- époux de religions différentes . .	2 445	4 032	- Gatten verschiedener Konfession
Mari protestant et épouse			Mann protestantisch und Frau
- de la même religion	4 609	4 397	- gleicher Konfession
- catholique romaine	1 019	1 425	- römisch-katholisch
- d'autre ou sans religion	30	103	- anderer oder ohne Konfession
Mari catholique romain et épouse			Mann römisch-katholisch und Frau
- de la même religion	30 549	31 746	- gleicher Konfession
- protestante	1 100	1 538	- protestantisch
- d'autre ou sans religion	80	290	- anderer oder ohne Konfession
Mari d'une autre ou sans religion et épouse			Mann anderer oder ohne Konfession und Frau
- de la même religion	170	653	- gleicher Konfession
- d'autre ou sans religion	216	676	- anderer oder ohne Konfession

Population résidante, par langue maternelle et nationalité, depuis 1880

Wohnbevölkerung, nach Muttersprache und Nationalität, seit 1880

Année Jahr	Nombres absolus / Absolute Zahlen					Nombres proportionnels pour mille / Promillezahlen				
	Allemand Deutsch	Français Französisch	Italien Italienisch	Romanche Rätoroma- nisch	Autre Andere	Allemand Deutsch	Français Franzö- sisch	Italien Italienisch	Romanche Rätoroma- nisch	Autre Andere
Population totale / Gesamtbevölkerung										
1880 ¹	35 705	79 316	324	10	45	310	687	3	0	0
1888	37 192	81 577	337	9	40	312	685	3	0	0
1900	38 738	87 353	1 679	18	163	303	683	13	0	1
1910	42 655	94 541	1 844	50	564	306	677	13	0	4
1920	44 471	96 700	1 369	58	457	311	676	10	0	3
1930	45 986	95 599	1 076	58	511	321	667	8	0	4
1941	49 328	101 539	837	65	284	324	668	6	0	2
1950	52 277	104 312	1 440	92	574	329	657	9	1	4
1960	54 201	100 833	2 714	69	1 377	340	634	17	0	9
1970	58 448	108 663	7 173	86	5 939	324	603	40	0	33
1980	59 824	113 697	4 866	131	6 728	323	614	26	1	36
Suisses / Schweizer										
1910	40 637	91 372	274	49	22	307	691	2	0	0
1920	43 189	93 948	395	58	37	314	683	3	0	0
1930	44 778	93 696	405	58	33	322	675	3	0	0
1941	48 514	100 072	458	65	45	326	671	3	0	0
1950	51 272	102 594	502	92	67	332	664	3	1	0
1960	52 875	99 203	576	67	102	346	649	4	0	1
1970	56 585	105 902	697	84	235	346	648	4	1	1
1980	58 276	110 838	945	121	717	341	648	6	1	4
Etrangers / Ausländer										
1910	2 018	3 169	1 570	1	542	277	434	215	0	74
1920	1 282	2 752	974	–	420	237	507	179	–	77
1930	1 208	1 903	671	–	478	284	447	157	–	112
1941	814	1 467	379	–	239	281	506	131	–	82
1950	1 005	1 718	938	–	507	241	412	225	–	122
1960	1 326	1 630	2 138	2	1 275	208	256	336	0	200
1970	1 863	2 761	6 476	2	5 704	111	164	385	0	340
1980	1 548	2 859	3 921	10	6 011	108	199	273	1	419

¹Résultats concernant la population présente / Ergebnisse betreffend ortsanwesende Bevölkerung

Population résidante, par langue maternelle, en 1970 et 1980

Wohnbevölkerung, nach Muttersprache, 1970 und 1980

Langue maternelle Muttersprache	1970		1980		
	1970	1980	1970	1980	
Allemand / Deutsch	58 448	59 824	Espagnol / Spanisch	3 703	2 814
Français / Französisch	108 663	113 697	Tchèque, slovaque		
Italien / Italienisch	7 173	4 866	Tschechisch, Slowakisch	196	168
Romanche / Rätoromanisch	86	131	Autres langues slaves		
Anglais / Englisch	500	567	And. slawische Sprachen	302	537
Grec / Griechisch	71	92	Hongrois / Ungarisch	156	158
Hollandais / Niederländisch	195	195	Autres / Andere	712	2 059
Langues scandinaves					
Skandinav. Sprachen	104	138	Total	180 309	185 246

Population résidante, par langue maternelle et district, depuis 1920

Wohnbevölkerung, nach Muttersprache und Bezirk, seit 1920

Langue maternelle / Muttersprache Ville / Stadt District / Bezirk	1920	1930	1941	1950	1960	1970	1980
---	------	------	------	------	------	------	------

Français / Französisch

Fribourg-Ville / Freiburg-Stadt ..	12 831	13 524	16 474	18 286	19 808	22 437	22 163
Sarine-Campagne / Saane-Land	16 331	16 274	17 117	17 652	17 138	21 173	25 603
Singine / Sense	697	633	642	734	717	793	988
Gruyère / Greyerz	24 841	23 444	24 194	24 504	23 652	24 646	24 876
Lac / See	5 017	4 876	5 086	5 185	5 035	5 308	5 268
Glâne / Glane	14 261	14 561	15 051	15 076	13 481	13 216	12 980
Broye / Broye	14 396	14 059	14 495	14 542	13 511	13 668	13 768
Veveyse / Vivisbach	8 326	8 228	8 480	8 333	7 491	7 422	8 051
Canton / Kanton	96 700	95 599	101 539	104 312	100 833	108 663	113 697

Allemand / Deutsch

Fribourg-Ville / Freiburg-Stadt ..	6 921	7 176	8 905	9 630	10 720	11 114	10 242
Sarine-Campagne / Saane-Land	1 978	2 364	2 428	2 517	2 966	4 211	4 555
Singine / Sense	21 297	22 097	23 104	24 023	24 072	26 538	28 041
Gruyère / Greyerz	2 047	1 795	1 734	1 882	1 948	1 806	1 810
Lac / See	10 364	10 761	11 277	11 936	12 548	12 856	13 110
Glâne / Glane	561	633	658	794	673	476	449
Broye / Broye	1 191	989	1 023	1 245	1 051	1 234	1 293
Veveyse / Vivisbach	112	171	199	250	223	213	324
Canton / Kanton	44 471	45 986	49 328	52 277	54 201	58 448	59 824

Italien / Italienisch

Fribourg-Ville / Freiburg-Stadt ..	537	464	446	623	1 070	3 407	2 254
Sarine-Campagne / Saane-Land	51	48	29	147	257	739	735
Singine / Sense	53	54	26	116	237	603	212
Gruyère / Greyerz	449	272	162	201	383	755	494
Lac / See	75	116	74	172	431	1 033	704
Glâne / Glane	76	54	38	77	108	154	86
Broye / Broye	66	43	45	81	150	336	274
Veveyse / Vivisbach	62	25	17	23	78	146	107
Canton / Kanton	1 369	1 076	837	1 440	2 714	7 173	4 866

Autre / Andere

Fribourg-Ville / Freiburg-Stadt ..	360	393	220	466	985	2 737	2 741
Sarine-Campagne / Saane-Land	38	77	26	92	182	769	1 048
Singine / Sense	11	17	13	19	34	200	372
Gruyère / Greyerz	35	19	17	24	78	810	725
Lac / See	35	29	49	35	116	890	920
Glâne / Glane	13	10	8	4	11	177	314
Broye / Broye	19	13	8	22	30	369	524
Veveyse / Vivisbach	4	11	8	4	10	73	215
Canton / Kanton	515	569	349	666	1 446	6 025	6 859

Langue maternelle des époux vivant ensemble, en 1970 et 1980

Muttersprache der zusammenlebenden Ehegatten, 1970 und 1980

	1970	1980
Mari de langue allemande, femme / Mann deutscher Muttersprache, Frau		
de la même langue / gleicher Sprache	10 323	10 974
de langue française / französischer Sprache	1 563	1 828
de langue italienne / italienischer Sprache	63	68
d'une autre langue / anderer Muttersprache	79	144
Total	12 028	13 014
Mari de langue française, femme / Mann französischer Muttersprache, Frau		
de la même langue / gleicher Sprache	20 736	22 427
de langue allemande / deutscher Sprache	1 817	2 129
de langue italienne / italienischer Sprache	177	200
d'une autre langue / anderer Muttersprache	97	229
Total	22 827	24 985
Mari de langue italienne, femme / Mann italienischer Muttersprache, Frau		
de la même langue / gleicher Sprache	1 343	834
de langue allemande / deutscher Sprache	83	129
de langue française / französischer Sprache	253	371
d'une autre langue / anderer Muttersprache	19	36
Total	1 698	1 370
Mari d'une autre langue, femme / Mann anderer Muttersprache, Frau		
de la même langue / gleicher Sprache	1 011	1 046
de langue allemande / deutscher Sprache	77	142
de langue française / französischer Sprache	100	212
de langue italienne / italienischer Sprache	16	22
d'une autre langue / anderer Muttersprache	16	37
Total	1 220	1 459
Couples en tout / Ehepaare insgesamt	37 773	40 828
Epoux de la même langue / Gatten gleicher Muttersprache	33 413	35 281
Epoux de langue différente / Gatten verschiedener Muttersprache	4 360	5 547

Population résidante totale, par classe d'âges, depuis 1910

Gesamte Wohnbevölkerung, nach Altersklasse, seit 1910

		Nombres absolus / Absolute Zahlen								
Classe d'âges (ans) Altersklasse (Jahre)		1910	1920	1930	1941	1950	1960	1970	1980	1990
Moins de 1										
Unter 1		3 527	3 341	2 917	2 910	3 042	2 707	2 807	2 047	2 716
1- 4		14 403	12 620	12 621	11 254	13 416	11 707	12 614	9 066	11 035
5- 9		16 913	16 247	16 103	14 659	15 778	14 381	16 544	13 314	13 169
10-14		15 721	16 727	15 005	15 101	14 019	16 252	15 474	15 728	12 816
15-19		13 367	15 951	14 595	15 319	14 409	15 948	16 027	17 200	15 086
20-24		10 643	12 124	12 304	12 290	12 073	10 847	15 862	15 011	18 865
25-29		10 013	9 568	10 867	11 749	11 490	9 649	14 036	13 871	19 964
30-34		9 230	8 591	9 449	11 316	10 051	9 521	11 307	14 700	17 908
35-39		8 442	8 450	7 960	10 464	10 420	10 006	10 289	13 310	16 137
40-44		7 266	7 935	7 418	9 280	10 484	9 156	10 086	10 514	15 827
45-49		6 812	7 122	7 184	7 762	9 731	9 405	10 248	9 691	13 774
50-54		5 892	6 065	6 717	6 845	8 317	9 498	8 960	9 560	10 450
55-59		4 651	5 666	5 928	6 375	6 757	8 596	8 947	9 521	9 337
60-64		4 322	4 529	4 829	5 685	5 788	7 122	8 552	8 240	8 848
65-69		3 748	3 202	4 086	4 729	5 068	5 391	7 254	7 832	8 586
70-74		2 556	2 499	2 805	3 078	3 898	4 033	5 283	6 819	6 794
75-79		1 361	1 510	1 503	2 081	2 447	2 861	3 347	4 805	5 747
80-84		587	684	698	857	1 063	1 485	1 760	2 700	3 965
85-89		170	183	189	256	377	539	725	1 008	1 928
90 +		30	41	52	43	67	90	187	309	619
Total		139 654	143 055	143 230	152 053	158 695	159 194	180 309	185 246	213 571
Indice de Billeter										
Billeter-Index		0,47	0,45	0,39	0,33	0,28	0,21	0,17	0,06	-0,01
0-19		63 931	64 886	61 241	59 243	60 664	60 995	63 466	57 355	54 822
50 +		23 317	24 379	26 807	29 949	33 782	39 615	45 015	50 794	56 274
Indice de renouvellement										
Erneuerungs- index		1,79	1,75	1,72	1,70	1,42	1,28	1,44	1,56	1,51
15-39		51 695	54 684	55 175	61 138	58 443	55 971	67 521	74 092	87 960
40-64		28 943	31 317	32 076	35 947	41 077	43 777	46 793	47 526	58 236

Indice de Billeter (standardisé) / Billeter-Index (standardisiert)

$$\frac{(0-19) - (50+)}{(0-19) + (50+)}$$

Indice de renouvellement / Erneuerungsindex

$$\frac{(15-39)}{(40-64)}$$

Population résidante masculine, par classe d'âges, depuis 1910

Männliche Wohnbevölkerung, nach Altersklasse, seit 1910

Classe d'âges (ans) Altersklasse (Jahre)	Nombres absolus / Absolute Zahlen								
	1910	1920	1930	1941	1950	1960	1970	1980	1990
Moins de 1									
Unter 1	1 779	1 714	1 504	1 492	1 617	1 420	1 500	1 087	1 433
1- 4	7 313	6 326	6 450	5 652	6 845	5 972	6 392	4 639	5 641
5- 9	8 527	8 191	8 169	7 390	8 143	7 385	8 501	6 852	6 736
10-14	7 991	8 474	7 550	7 785	7 086	8 413	7 950	7 979	6 585
15-19	6 909	8 015	7 331	7 767	7 101	7 844	7 821	8 565	7 652
20-24	5 535	6 219	6 409	6 684	6 426	5 776	8 540	7 867	9 789
25-29	5 212	4 863	5 464	6 228	6 064	5 116	7 679	7 189	10 476
30-34	4 698	4 318	4 697	5 876	5 163	4 863	6 061	7 678	9 471
35-39	4 283	4 350	3 942	5 370	5 382	5 159	5 437	7 011	8 477
40-44	3 722	3 983	3 685	4 632	5 388	4 637	5 185	5 477	8 294
45-49	3 451	3 619	3 625	3 922	4 946	4 789	5 283	4 962	7 243
50-54	2 857	3 034	3 301	3 435	4 141	4 788	4 504	4 762	5 405
55-59	2 243	2 829	2 979	3 178	3 331	4 280	4 483	4 700	4 665
60-64	2 090	2 150	2 363	2 786	2 864	3 444	4 177	3 954	4 237
65-69	1 847	1 512	2 038	2 361	2 517	2 612	3 479	3 722	3 981
70-74	1 222	1 180	1 321	1 519	1 900	1 961	2 407	3 076	2 973
75-79	646	754	689	1 004	1 182	1 357	1 484	2 066	2 360
80-84	295	311	307	403	507	660	764	1 042	1 507
85-89	86	79	78	109	159	236	302	361	677
90+	17	16	21	20	23	41	73	117	178
Total	70 723	71 937	71 923	77 613	80 785	80 753	92 022	93 106	107 780
Indice de Billeter									
Billeter-Index	0,48	0,47	0,41	0,34	0,30	0,23	0,19	0,10	0,04
0-19	32 519	32 720	31 004	30 086	30 792	31 034	32 164	29 122	28 047
50+	11 303	11 865	13 097	14 815	16 624	19 379	21 673	23 800	25 983
Indice de re-nouvellement									
Erneuerungs-index	1,85	1,78	1,75	1,78	1,46	1,31	1,50	1,61	1,54
15-39	26 637	27 765	27 843	31 925	30 136	28 758	35 538	38 310	45 865
40-64	14 363	15 615	15 953	17 953	20 670	21 938	23 632	23 855	29 844

Indice de Billeter (standardisé) / Billeter-Index (standardisiert)

$$\frac{(0-19) - (50+)}{(0-19) + (50+)}$$

Indice de renouvellement / Erneuerungsindex

$$\frac{(15-39)}{(40-64)}$$

Population résidante féminine, par classe d'âges, depuis 1910

Weibliche Wohnbevölkerung, nach Altersklasse, seit 1910

		Nombres absolus / Absolute Zahlen								
Classe d'âges (ans)	Altersklasse (Jahre)	1910	1920	1930	1941	1950	1960	1970	1980	1990
Moins de 1										
Unter 1		1 748	1 627	1 413	1 418	1 425	1 287	1 307	960	1 283
1- 4		7 090	6 294	6 171	5 602	6 571	5 735	6 222	4 427	5 394
5- 9		8 386	8 056	7 934	7 269	7 635	6 996	8 043	6 462	6 433
10-14		7 730	8 253	7 455	7 316	6 933	7 839	7 524	7 749	6 231
15-19		6 458	7 936	7 264	7 552	7 308	8 104	8 206	8 635	7 434
20-24		5 108	5 905	5 895	5 606	5 647	5 071	7 322	7 144	9 076
25-29		4 801	4 705	5 403	5 521	5 426	4 533	6 357	6 682	9 488
30-34		4 532	4 273	4 752	5 440	4 888	4 658	5 246	7 022	8 437
35-39		4 159	4 100	4 018	5 094	5 038	4 847	4 852	6 299	7 660
40-44		3 544	3 952	3 733	4 648	5 096	4 519	4 901	5 037	7 533
45-49		3 361	3 503	3 559	3 840	4 785	4 616	4 965	4 729	6 531
50-54		3 035	3 031	3 416	3 410	4 176	4 710	4 456	4 798	5 045
55-59		2 408	2 837	2 949	3 197	3 426	4 316	4 464	4 821	4 672
60-64		2 232	2 379	2 466	2 899	2 924	3 678	4 375	4 286	4 611
65-69		1 901	1 690	2 048	2 368	2 551	2 779	3 775	4 110	4 605
70-74		1 334	1 319	1 484	1 559	1 998	2 072	2 876	3 743	3 821
75-79		715	756	814	1 077	1 265	1 504	1 863	2 739	3 387
80-84		292	373	391	454	556	825	996	1 658	2 458
85-89		84	104	111	147	218	303	423	647	1 251
90 +		13	25	31	23	44	49	114	192	441
Total		68 931	71 118	71 307	74 440	77 910	78 441	88 287	92 140	105 791
Indice de Billeter										
Billeter-Index		0,45	0,44	0,38	0,32	0,27	0,19	0,15	0,02	-0,06
0-19		31 412	32 166	30 237	29 157	29 872	29 961	31 302	28 233	26 775
50 +		12 014	12 514	13 710	15 134	17 158	20 236	23 342	26 994	30 291
Indice de renouvellement										
Erneuerungsindex		1,72	1,71	1,70	1,62	1,39	1,25	1,38	1,51	1,48
15-39		25 058	26 919	27 332	29 213	28 307	27 213	31 983	35 782	42 095
40-64		14 580	15 702	16 123	17 994	20 407	21 839	23 161	23 671	28 392

Indice de Billeter (standardisé) / Billeter-Index (standardisiert)

$$\frac{(0-19) - (50+)}{(0-19) + (50+)}$$

Indice de renouvellement / Erneuerungsindex

$$\frac{(15-39)}{(40-64)}$$

Population résidante étrangère, au 1^{er} décembre, par nationalité, selon le recensement de la population, depuis 1941

Ausländische Wohnbevölkerung am 1. Dezember, nach Heimatstaat, gemäss Volkszählung, seit 1941

Nationalité	1941	1950	1960	1970	1980 ¹	1990 ²	Heimatstaat
Europe	2 834	3 871	5 614	15 321	12 391	21 594	Europa
Autriche	–	174	230	307	200	203	Österreich
Belgique	54	56	75	168	200	356	Belgien
Danemark	1	2	...	20	17	37	Dänemark
Espagne	61	76	211	3 636	2 684	3 247	Spanien
Finlande	30	11	8	Finnland
France	820	977	1 134	1 435	1 421	2 067	Frankreich
Grande-Bretagne, Irlande	40	64	132	176	198	298	Grossbritannien, Irland
Grèce	2	10	26	80	76	77	Griechenland
Pays-Bas	46	48	78	165	157	205	Niederlande
Hongrie	14	21	49	39	32	67	Ungarn
Italie	985	1 625	2 584	7 289	4 598	4 218	Italien
Liechtenstein	10	21	23	33	37	36	Liechtenstein
Luxembourg	12	17	...	30	...	39	Luxemburg
Norvège	2	7	...	16	...	92	Norwegen
Pologne	51	82	43	49	36	181	Polen
Portugal	1	2	...	132	572	6 479	Portugal
Rép. féd. d'Allemagne ³	686	622	929	1 311	1 109	1 378	Bundesrep. Deutschland ³
Roumanie	3	1	...	2	14	161	Rumänien
Suède	4	2	...	52	50	127	Schweden
Tchécoslovaquie	16	12	...	48	47	98	Tschechoslowakei
URSS	2	17	...	8	...	31	UdSSR
Yougoslavie	20	14	25	201	451	2 093	Jugoslawien
Autres pays d'Europe	4	21	75	94	481	96	Übrige europäische Länder
Afrique	2	12	87	213	390	1 351	Afrika
Amérique	24	148	377	501	455	948	Amerika
Etats-Unis	6	115	272	215	110	154	Vereinigte Staaten
Canada	6	14	22 ¹	126	133	97	Kanada
Autres pays d'Amérique	12	19	83 ¹	160	212	697	Übrige amerikanische Länder
Asie	19	61	151	374	392	2 948	Asien
Océanie	6	4	5	22	31	32	Ozeanien
Nationalité inconnue	–	–	1	–	2	18	Heimatstaat unbekannt
Apatriides	14	72	136	375	688	– ⁴	Staatenlose
Total	2 899	4 168	6 371	16 806	14 349	26 891	Total

¹2 décembre / 2. Dezember

²4 décembre / 4. Dezember

³Y compris RDA/DDR inbegriffen

⁴Répartis selon leur nationalité / Verteilt nach Heimatstaat

Population résidante étrangère, au 31 décembre, par pays d'origine, selon le Registre central des étrangers, depuis 1986

Ausländische Wohnbevölkerung am 31. Dezember, nach Heimatland, gemäss Zentralem Ausländerregister, seit 1986

Pays d'origine	1986	1987	1988	1989	1990	1991	Heimatland
Europe	13 344	14 132	14 957	16 552	18 324	20 157	Europa
Autriche	177	172	168	180	183	192	Österreich
Belgique	280	299	309	339	350	362	Belgien
Danemark	28	36	35	31	31	33	Dänemark
Espagne	2 752	2867	2 978	3 067	3 133	3 046	Spanien
Finlande	11	10	9	9	9	10	Finnland
France	1 627	1 649	1 688	1 789	1 890	2 051	Frankreich
Grande-Bretagne	279	282	267	264	271	293	Grossbritannien
Irlande	25	22	20	24	26	27	Irland
Grèce	88	80	62	64	59	53	Griechenland
Pays-Bas	206	207	189	211	211	208	Niederlande
Hongrie	4	3	8	14	30	42	Ungarn
Italie	4 037	4 064	4 010	4 037	4 003	4 003	Italien
Liechtenstein	29	27	22	40	31	34	Liechtenstein
Luxembourg	49	47	40	40	39	40	Luxemburg
Norvège	76	81	76	94	85	92	Norwegen
Pologne	22	26	33	45	69	78	Polen
Portugal	1 311	1 782	2 366	3 215	4 231	5 248	Portugal
Rép. féd. d'Allemagne ¹	1 240	1 262	1 234	1 347	1 341	1 376	Bundesrep. Deutschland ¹
Roumanie	14	11	10	15	30	54	Rumänien
Suède	96	94	112	126	123	130	Schweden
Tchécoslovaquie	5	7	11	15	24	37	Tschechoslowakei
Turquie	464	478	524	576	765	944	Türkei
URSS	—	—	—	2	20	36	UdSSR
Yougoslavie	516	615	780	1 001	1 361	1 750	Jugoslawien
Autres pays d'Europe	8	11	6	7	9	18	Übriges Europa
Afrique	475	507	551	703	783	898	Afrika
Amérique	624	673	716	808	856	1 002	Amerika
Etats-Unis	217	212	188	181	195	265	Vereinigte Staaten
Canada	108	109	109	107	94	111	Kanada
Autres pays d'Amérique	299	352	419	520	567	626	Übriges Amerika
Asie	310	317	342	372	402	474	Asien
Océanie	27	27	23	27	29	37	Ozeanien
Pays d'origine inconnu et Apatrides	956	977	1 037	1 089	1 146	1 175	Heimatland unbekannt und Staatenlose
Total	15 736	16 633	17 626	19 551	21 540	23 743	Total

¹Y compris RDA/DDR inbegriffen

Apatrides, au 31 décembre, par pays d'origine, depuis 1986

Staatenlose am 31. Dezember, nach früherem Heimatland, seit 1986

Pays d'origine	1986	1987	1988	1989	1990	1991	Heimatland
Europe	304	311	335	347	353	354	Europa
Autriche	2	2	2	2	2	2	Österreich
Belgique	1	1	1	1	1	1	Belgien
Bulgarie	9	10	7	7	6	6	Bulgarien
France	3	4	4	4	4	4	Frankreich
Grèce	4	4	3	1	1	1	Griechenland
Pays-Bas	–	–	1	1	–	–	Niederlande
Hongrie	50	47	50	37	30	29	Ungarn
Italie	1	1	1	1	1	1	Italien
Pologne	90	93	98	99	96	96	Polen
Portugal	1	1	–	–	–	–	Portugal
Rép. féd. d'Allemagne ¹ ..	1	1	1	1	–	–	Bundesrep. Deutschland ¹
Roumanie	37	33	41	43	45	38	Rumänien
Tchécoslovaquie	76	81	80	71	58	55	Tschechoslowakei
Turquie	15	22	38	68	95	105	Türkei
URSS	5	3	2	4	1	1	UdSSR
Yougoslavie	9	8	6	7	13	15	Jugoslawien
Afrique	46	50	67	94	111	119	Afrika
Algérie	–	–	1	1	–	–	Algerien
Angola	12	18	22	32	38	40	Angola
Ruanda	13	13	16	10	10	6	Ruanda
Zaïre	11	11	14	35	46	55	Zaire
Autres pays d'Afrique ..	10	8	14	16	17	18	Übriges Afrika
Amérique	14	16	13	17	18	19	Amerika
Bolivie	5	5	3	3	3	2	Bolivien
Chili	8	11	10	13	15	16	Chile
Autres pays d'Amérique	1	–	–	1	–	1	Übriges Amerika
Asie	592	600	622	630	659	676	Asien
Cambodge	108	110	123	127	131	127	Kambodscha
Chine, Taiwan, Tibet ...	3	3	1	–	1	3	China, Taiwan, Tibet
Iran	16	20	26	28	38	40	Iran
Vietnam	452	454	456	465	477	488	Vietnam
Autres pays d'Asie	13	13	16	10	12	18	Übriges Asien
Océanie	–	–	–	–	–	–	Ozeanien
Pays d'origine inconnu ..	–	–	–	1	5	6	Heimatland unbekannt
Total	956	977	1 037	1 089	1 146	1 174	Total

¹Y compris RDA/DDR inbegriffen

Population résidante étrangère, au 31 décembre, par classe d'âges et sexe, depuis 1984

Ausländische Wohnbevölkerung am 31. Dezember, nach Altersklasse und Geschlecht, seit 1984

Classe d'âges Altersklasse	1984	1985	1986	1987	1988	1989	1990	1991
Sexe masculin / männlich								
0-4	391	403	431	458	531	597	740	845
5-9	488	516	494	509	579	637	702	792
10-14	604	590	590	586	618	652	748	784
15-19	607	616	610	662	664	710	779	862
20-24	778	838	861	883	885	1 040	1 048	1 142
25-29	813	886	970	1 118	1 230	1 458	1 579	1 719
30-34	846	888	996	1 093	1 256	1 460	1 627	1 829
35-39	916	908	949	971	1 045	1 167	1 282	1 499
40-44	839	878	910	935	981	1 062	1 129	1 179
45-49	661	690	708	766	789	825	889	957
50-54	456	487	549	575	602	652	677	693
55-59	293	310	323	356	393	426	437	501
60-64	209	209	206	227	214	245	270	277
65-69	95	115	130	132	137	151	150	147
70-74	81	76	81	75	80	71	78	90
75-79	61	62	60	55	62	56	52	44
80 +	47	46	47	49	47	52	54	54
Total	8 185	8 518	8 915	9 450	10 113	11 261	12 241	13 414
Sexe féminin / weiblich								
0-4	421	402	427	448	539	638	734	825
5-9	499	505	472	487	544	594	693	754
10-14	552	541	536	558	567	645	717	757
15-19	615	586	620	623	595	612	697	801
20-24	680	741	739	832	817	937	1 050	1 200
25-29	571	651	678	793	867	983	1 165	1 371
30-34	557	592	607	606	703	820	1 021	1 179
35-39	623	573	595	623	641	665	750	837
40-44	518	558	557	576	597	615	635	709
45-49	408	418	425	438	450	504	550	561
50-54	321	318	338	356	351	365	375	410
55-59	232	246	261	254	264	294	295	291
60-64	156	152	168	175	175	179	192	201
65-69	94	102	108	115	128	135	125	134
70-74	107	98	87	81	70	82	87	94
75-79	89	95	88	92	96	90	90	71
80 +	91	99	105	108	101	112	114	127
Total	6 534	6 677	6 811	7 165	7 505	8 270	9 290	10 322
Saisonniers Saisonarbeiter	9	7	10	18	8	20	9	7
En tout Insgesamt	14 728	15 202	15 736	16 633	17 626	19 551	21 540	23 743

Naturalisations d'étrangers, depuis 1987

Einbürgerungen von Ausländern, seit 1987

Année	Naturalisation ordinaire	Réintégration	Naturalisation facilitée	Reconnaissance de la citoyenneté suisse	Mariage avec un Suisse	Adoption	Total
Jahr	Ordentliche Einbürgerung	Wiedereinbürgerung	Erleichterte Einbürgerung	Annerkennung der Schweizer Bürgerschaft	Heirat mit Schweizer	Adoption	Total

Etrangers résidant dans le canton Ausländer wohnhaft im Kanton

Sexe masculin / männlich

1987	42	–	–	21	–	10	73
1988	109	–	–	26	–	13	148
1989	133	–	2	3	–	16	154
1990	36	2	4	5	–	5	52
1991	36	–	10	2	–	13	61

Sexe féminin / weiblich

1987	42	1	–	33	64	21	161
1988	90	–	–	22	76	16	204
1989	88	2	2	4	57	18	171
1990	20	3	6	1	55	9	94
1991	22	1	4	4	67	20	118

Total

1987	84	1	–	54	64	31	234
1988	199	–	–	48	76	29	352
1989	221	2	4	7	57	34	325
1990	56	5	10	6	55	14	146
1991	58	1	14	6	67	33	179

Naturalisations accordées par le canton Vom Kanton bewilligte Einbürgerungen

Sexe masculin / männlich

1987	42	–	4	52	–	10	108
1988	112	–	1	41	–	13	167
1989	145	–	8	6	–	16	175
1990	43	1	6	6	–	5	61
1991	36	–	9	2	–	13	60

Sexe féminin / weiblich

1987	43	1	1	42	64	21	172
1988	91	6	3	37	76	16	229
1989	93	3	12	8	57	18	191
1990	20	1	14	1	55	9	100
1991	22	–	6	5	67	20	120

Total

1987	85	1	5	94	64	31	280
1988	203	6	4	78	76	29	396
1989	238	3	20	14	57	34	366
1990	63	2	20	7	55	14	161
1991	58	–	15	7	67	33	180

Mouvement démographique
Bevölkerungsbewegung

Mouvement démographique du canton, en moyenne annuelle, depuis 1900

Bevölkerungsbewegung des Kantons, im Jahresmittel, seit 1900

Période intercensitaire	Enfants nés vivants Lebend- geborene	Décès	Excédent des naissances Geburten- überschuss	Solde migratoire Wanderungs- saldo	Augmen- tation totale Gesamt- zunahme
Zählperiode		Todesfälle			
Nombres absolus / Absolute Zahlen					
1900/10	4 471	2 728	1 743	- 573	1 170
1910/20	3 944	2 471	1 473	- 1 133	340
1920/30	3 662	1 933	1 729	- 1 711	18
1930/41	3 175	1 833	1 342	- 540	802
1941/50	3 557	1 732	1 825	- 1 087	738
1950/60	3 070	1 598	1 472	- 1 422	50
1960/70	3 291	1 648	1 643	469	2 112
1970/80	2 560	1 646	914	- 420	494
1980/90	2 480	1 732	748	2 084	2 832

Pour 1000 habitants / Pro 1000 Einwohner

1900/10	33,6	20,5	13,1	- 4,3	8,8
1910/20	27,9	17,5	10,4	- 8,0	2,4
1920/30	25,6	13,5	12,1	- 12,0	0,1
1930/41	21,5	12,4	9,1	- 3,7	5,4
1941/50	22,9	11,1	11,8	- 7,0	4,8
1950/60	19,3	10,1	9,2	- 8,9	0,3
1960/70	19,4	9,7	9,7	2,7	12,4
1970/80	14,0	9,0	5,0	- 2,3	2,7
1980/90	12,4	8,7	3,7	10,5	14,2

Mouvement naturel de la population, par sexe, depuis 1976

Natürliche Bevölkerungsbewegung, nach Geschlecht, seit 1976

Année Jahr	Mariages Heiraten	Enfants nés vivants Lebendgeborene			Décès Todesfälle			Excédent des naissances Geburtenüberschuss		
		masculin männlich	féminin weiblich	Total	masculin männlich	féminin weiblich	Total	masculin männlich	féminin weiblich	Total
1976	1 042	1 252	1 150	2 402	909	688	1 597	343	462	805
1977	1 010	1 150	1 170	2 320	978	631	1 609	172	539	711
1978	997	1 130	1 018	2 148	952	737	1 689	178	281	459
1979	998	1 129	1 138	2 267	975	678	1 653	154	460	614
1980	1 055	1 205	1 055	2 260	983	748	1 731	222	307	529
1981	1 010	1 172	1 099	2 271	916	751	1 667	256	348	604
1982	1 057	1 160	1 110	2 270	918	704	1 622	242	406	648
1983	1 112	1 172	1 079	2 251	996	714	1 710	176	365	541
1984	1 173	1 235	1 153	2 388	979	690	1 669	256	463	719
1985	1 175	1 267	1 138	2 405	988	710	1 698	279	428	707
1986	1 213	1 262	1 257	2 519	1 031	756	1 787	231	501	732
1987	1 387	1 293	1 165	2 458	987	756	1 743	306	409	715
1988	1 503	1 319	1 282	2 601	998	750	1 748	321	532	853
1989	1 427	1 390	1 368	2 758	1 010	785	1 795	380	583	963
1990	1 422	1 548	1 375	2 923	1 085	806	1 891	463	569	1 032
1991	1 510	1 571	1 506	3 077	1 032	821	1 853	539	685	1 224

Mariages, naissances et décès, depuis 1900

Heiraten, Geburten und Todesfälle, seit 1900

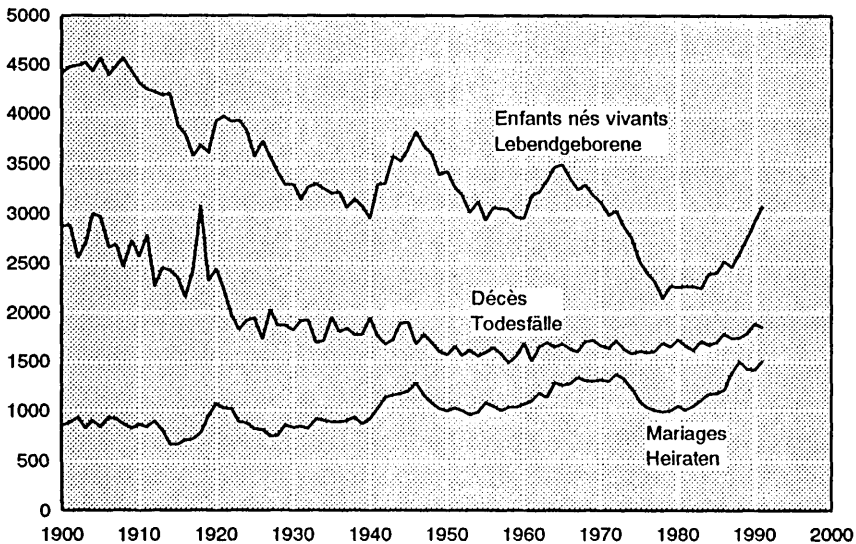

Bilan démographique 1980-1990, par commune

Bevölkerungsbilanz 1980-1990, nach Gemeinde

Commune	Population résidante au 2.12.80	Enfants nés vivants	Décès	Excédent des naissances	Solde migratoire	Population résidante au 4.12.90	Variation absolue	en %
Gemeinde	Wohnbevölkerung am 2.12.80	Lebendgeborene	Todesfälle	Geburtenüberschuss	Wanderungssaldo	Wohnbevölkerung am 4.12.90	absolut	in %
Canton / Kanton	185 246	24 800	17 318	7 482	20 843	213 571	28 325	15,3
Sarine / Saane	69 341	8 714	5 791	2 923	5 957	78 221	8 880	12,8
Arconciel	399	87	32	55	99	553	154	38,6
Autafond	80	8	5	3	-2	81	1	1,3
Autigny	451	44	45	-1	38	488	37	8,2
Avry-sur-Matran	853	146	45	101	86	1 040	187	21,9
Belfaux	1 491	278	117	161	471	2 123	632	42,4
Bonnefontaine	355	65	31	34	70	459	104	29,3
Chénens	323	40	35	5	41	369	46	14,2
Chésopelloz	65	9	4	5	20	90	25	38,5
La Corbaz	159	19	16	3	46	208	49	30,8
Corjolens	70	5	6	-1	1	70	-	-
Cormagens	77	12	3	9	13	99	22	28,6
Corminbœuf	785	178	59	119	610	1 514	729	92,9
Corpataux	517	44	39	5	-8	514	-3	-0,6
Corserrey	187	32	18	14	42	243	56	29,9
Cottens	629	78	46	32	102	763	134	21,3
Ecuvillens	535	60	51	9	69	613	78	14,6
Ependes	788	99	50	49	74	911	123	15,6
Essert	216	29	14	15	-10	221	5	2,3
Estavayer-le-Gibloux ...	130	21	15	6	-18	118	-12	-9,2
Farvagny-le-Grand	613	102	52	50	242	905	292	47,6
Farvagny-le-Petit	216	25	10	15	-10	221	5	2,3
Ferpicloz	141	12	27	-15	12	138	-3	-2,1
Fribourg	37 400	3 723	3 498	225	-1 270	36 355	-1 045	-2,8
Givisiez	1 009	192	81	111	655	1 775	766	75,9
Granges-Paccot	1 143	184	61	123	429	1 695	552	48,3
Grenilles	81	16	7	9	3	93	12	14,8
Grolley	761	176	56	120	325	1 206	445	58,5
Lentigny	468	62	49	13	55	536	68	14,5
Lossy-Formangueires ..	238	31	21	10	44	292	54	22,7
Lovens	160	14	11	3	-17	146	-14	-8,8
Magnedens	80	12	12	-	10	90	10	12,5
Marly	5 235	785	277	508	835	6 578	1 343	25,7
Matran	603	90	48	42	364	1 009	406	67,3
Montévraz	239	32	21	11	20	270	31	13,0
Neyruz	951	100	77	23	79	1 053	102	10,7

Bilan démographique 1980-1990, par commune

Bevölkerungsbilanz 1980-1990, nach Gemeinde

Commune	Population résidante au 2.12.80	Enfants nés vivants	Décès	Excédent des naissances	Solde migratoire	Population résidante au 4.12.90	Variation absolue	en %
Gemeinde	Wohnbevölkerung am 2.12.80	Lebendgeborene	Todesfälle	Geburtenüberschuss	Wanderungssaldo	Wohnbevölkerung am 4.12.90	absolut	in %
Noréaz	407	63	33	30	27	464	57	14,0
Oberried	139	12	24	-12	30	157	18	12,9
Onnens	249	53	19	34	90	373	124	49,8
Pierrafortscha	162	6	8	-2	-6	154	-8	-4,9
Ponthaux	395	55	24	31	20	446	51	12,9
Posat	54	14	6	8	11	73	19	35,2
Posieux	700	86	38	48	74	822	122	17,4
Praroman	711	92	51	41	162	914	203	28,6
Prez-vers-Noréaz	508	82	56	26	89	623	115	22,6
Rossens	641	111	47	64	159	864	223	34,8
Rueyres-Saint-Laurent ..	198	28	24	4	31	233	35	17,7
Senèdes	91	8	7	1	17	109	18	19,8
Treyvaux	937	136	76	60	90	1 087	150	16,0
Villarlod	163	28	21	7	39	209	46	28,2
Villars-sur-Glâne	5 788	1 009	330	679	1 530	7 997	2 209	38,2
Villarsel-le-Gibloux	159	18	23	-5	22	176	17	10,7
Villarsel-sur-Marly	46	14	6	8	11	65	19	41,3
Vuisternens-en-Ogoz ...	455	82	40	42	21	518	63	13,8
Zénauva	90	7	19	-12	20	98	8	8,9
Singine / Sense	29 613	4 044	2 470	1 574	2 618	33 805	4 192	14,2
Alterswil	1 538	200	142	58	104	1 700	162	10,5
Bösingen	1 808	344	131	213	585	2 606	798	44,1
Brünisried	430	81	62	19	8	457	27	6,3
Düdingen	5 572	812	433	379	405	6 356	784	14,1
Giffers	1 185	142	77	65	113	1 363	178	15,0
Heitenried	761	133	69	64	80	905	144	18,9
Oberschrot	708	35	56	-21	162	849	141	19,9
Plaffeien	1 453	247	159	88	109	1 650	197	13,6
Plasselb	732	112	64	48	133	913	181	24,7
Rechthalten	862	112	86	26	70	958	96	11,1
St. Antoni	1 570	200	147	53	102	1 725	155	9,9
St. Silvester	796	98	73	25	9	830	34	4,3
St. Ursen	1 003	96	75	21	42	1 066	63	6,3
Schmiten	2 515	333	216	117	187	2 819	304	12,1
Tafers	2 263	253	166	87	-26	2 324	61	2,7
Tentlingen	747	114	50	64	88	899	152	20,3
Überstorf	1 656	213	149	64	138	1 858	202	12,2
Wünnewil-Flamatt	3 774	485	292	193	244	4 211	437	11,6
Zumholz	240	34	23	11	65	316	76	31,7

Bilan démographique 1980-1990, par commune

Bevölkerungsbilanz 1980-1990, nach Gemeinde

Commune	Population résidante au 2.12.80	Enfants nés vivants	Décès	Excédent des naissances	Solde migratoire	Population résidante au 4.12.90	Variation absolue	en %
Gemeinde	Wohnbevölkerung am 2.12.80	Lebendgeborene	Todesfälle	Geburtenüberschuss	Wanderungssaldo	Wohnbevölkerung am 4.12.90	absolut	in %
Gruyère / Greyerz	27 905	3 960	3 235	725	4 450	33 080	5 175	18,5
Albeuve	504	66	65	1	127	632	128	25,4
Avry-devant-Pont	286	26	39	-13	94	367	81	28,3
Botterens	197	42	33	9	21	227	30	15,2
Broc	1 773	215	194	21	245	2 039	266	15,0
Le Bry	213	43	27	16	7	236	23	10,8
Bulle	7 595	1 031	899	132	1 335	9 062	1 467	19,3
Cerniat	328	61	44	17	-8	337	9	2,7
Charmey	1 174	167	148	19	238	1 431	257	21,9
Châtel-sur-Montsalvens	97	17	7	10	80	187	90	92,8
Corbières	262	35	32	3	73	338	76	29,0
Crésuz	145	19	11	8	51	204	59	40,7
Echarlens	344	51	47	4	68	416	72	20,9
Enney	318	50	37	13	99	430	112	35,2
Estavannens	277	46	35	11	-15	273	-4	-1,4
Grandvillard	506	65	57	8	50	564	58	11,5
Gruyères	1 295	150	141	9	156	1 460	165	12,7
Gumefens	362	44	38	6	118	486	124	34,3
Hauteville	312	42	46	-4	55	363	51	16,3
Jaun	685	126	72	54	-41	698	13	1,9
Lessoc	142	35	19	16	20	178	36	25,4
Marsens	996	67	71	-4	-43	949	-47	-4,7
Maules	165	30	24	6	30	201	36	21,8
Montbovon	223	35	36	-1	43	265	42	18,8
Morlon	376	53	33	20	46	442	66	17,6
Neirivue	340	46	43	3	8	351	11	3,2
Le Pâquier	532	86	58	28	155	715	183	34,4
Pont-la-Ville	284	57	23	34	61	379	95	33,5
Riaz	1 016	163	102	61	270	1 347	331	32,6
La Roche	1 027	136	128	8	110	1 145	118	11,5
Romanens	154	22	25	-3	51	202	48	31,2
Rueyres-Treyfayes	124	22	11	11	-7	128	4	3,2
Sâles	454	79	56	23	27	504	50	11,0
Sorens	612	78	79	-1	82	693	81	13,2
La Tour-de-Trême	2 406	404	236	168	350	2 924	518	21,5
Vaulruz	699	107	81	26	59	784	85	12,2
Villarbeney	62	9	3	6	13	81	19	30,6
Villars-sous-Mont	123	17	20	-3	39	159	36	29,3
Villarvolard	151	27	20	7	40	198	47	31,1
Vuadens	1 138	158	169	-11	341	1 468	330	29,0
Vuippens	208	33	26	7	2	217	9	4,3

Bilan démographique 1980-1990, par commune

Bevölkerungsbilanz 1980-1990, nach Gemeinde

Commune	Population résidante au 2.12.80	Enfants nés vivants	Décès	Excédent des naissances	Solde migratoire	Population résidante au 4.12.90	Variation	en %
Gemeinde	Wohnbevölkerung am 2.12.80	Lebendgeborene	Todesfälle	Geburtenüberschuss	Wanderungssaldo	Wohnbevölkerung am 4.12.90	absolute	in %
Lac / See	20 002	2 657	1 919	738	2 361	23 101	3 099	15,5
Agriswil	89	16	13	3	20	112	23	25,8
Altavilla	99	5	7	-2	20	117	18	18,2
Barberêche	499	36	55	-19	45	525	26	5,2
Bas-Vully	1 004	114	101	13	267	1 284	280	27,9
Büchslen	108	14	11	3	4	115	7	6,5
Cordast	342	55	42	13	142	497	155	45,3
Cormérod	162	21	13	8	-16	154	-8	-4,9
Corsalettes	70	13	6	7	8	85	15	21,4
Couragevaux	662	98	68	30	141	833	171	25,8
Courlevon	207	27	25	2	18	227	20	9,7
Cournillens	236	29	30	-1	29	264	28	11,9
Courtaman	722	122	34	88	106	916	194	26,9
Courtepin	1 229	189	83	106	-9	1 326	97	7,9
Courtion	214	19	22	-3	44	255	41	19,2
Cressier	410	56	46	10	88	508	98	23,9
Fräschels	268	43	39	4	64	336	68	25,4
Galmiz	393	50	60	-10	64	447	54	13,7
Gempenach	177	29	29	-	61	238	61	34,5
Greng	55	5	6	-1	56	110	55	100,0
Gurmels	974	142	97	45	61	1 080	106	10,9
Guschelmuth	216	33	16	17	17	250	34	15,7
Haut-Vully	662	99	83	16	103	781	119	18,0
Jeuss	239	31	14	17	24	280	41	17,2
Kerzers	2 658	400	235	165	308	3 131	473	17,8
Kleinböisingen	231	43	22	21	112	364	133	57,6
Kleingurmels	92	6	9	-3	13	102	10	10,9
Liebistorf	384	60	38	22	134	540	156	40,6
Lurtigen	160	26	18	8	17	185	25	15,6
Meyriez	302	20	26	-6	63	359	57	18,9
Misery	282	48	21	27	70	379	97	34,4
Muntelier	549	65	54	11	124	684	135	24,6
Murten	4 558	535	422	113	-70	4 601	43	0,9
Ried	519	55	46	9	57	585	66	12,7
Salvenach	283	39	32	7	48	338	55	19,4
Ulmiz	262	38	33	5	13	280	18	6,9
Villarepos	349	30	35	-5	58	402	53	15,2
Wallenbuch	92	13	10	3	6	101	9	9,8
Wallenried	244	33	18	15	51	310	66	27,0

Bilan démographique 1980-1990, par commune

Bevölkerungsbilanz 1980-1990, nach Gemeinde

Commune	Population résidante au 2.12.80 Wohnbevölkerung am 2.12.80	Enfants nés vivants Lebendgeborene	Décès Todesfälle	Excédent des naissances Geburtenüberschuss	Solde migratoire Wanderungssaldo	Population résidante au 4.12.90 Wohnbevölkerung am 4.12.90	Variation Veränderung absolue absolut	en % in %
Gemeinde								
Glâne / Glane	13 829	2 050	1 347	703	1 677	16 209	2 380	17,2
Auboranges	148	8	14	-6	-	142	-6	-4,1
Berlens	125	23	7	16	41	182	57	45,6
Billens	399	28	46	-18	29	410	11	2,8
Bionnens	56	10	7	3	-1	58	2	3,6
Blessens	95	10	8	2	-8	89	-6	-6,3
Chapelle	130	17	9	8	18	156	26	20,0
Le Châtelard	330	40	38	2	-8	324	-6	-1,8
Châtonnaye	342	46	34	12	78	432	90	26,3
Chavannes-les-Forts ...	305	57	31	26	23	354	49	16,1
Chavannes-s.-Orsonnens	216	26	29	-3	13	226	10	4,6
Les Ecasseys	53	12	4	8	-21	40	-13	-24,5
Ecublens	203	32	15	17	7	227	24	11,8
Esmonts	115	10	12	-2	10	123	8	7,0
Estévenens	116	16	7	9	5	130	14	12,1
Gillarens	160	25	10	15	-12	163	3	1,9
Grangettes	107	27	8	19	34	160	53	49,5
Hennens	109	15	10	5	-8	106	-3	-2,8
La Joux	266	44	35	9	73	348	82	30,8
Lieffrens	49	9	5	4	-5	48	-1	-2,0
Lussy	302	46	36	10	45	357	55	18,2
La Magne	34	7	4	3	-5	32	-2	-5,9
Massonnens	316	90	29	61	5	382	66	20,9
Mézières	461	70	38	32	83	576	115	24,9
Middes	255	43	21	22	23	300	45	17,6
Montet	126	20	11	9	33	168	42	33,3
Morlens	38	4	2	2	-6	34	-4	-10,5
Mosset	137	12	15	-3	7	141	4	2,9
La Neirigue	50	9	5	4	-4	50	-	-
Orsonnens	257	31	31	-	45	302	45	17,5
Prez-vers-Siviriez	187	24	20	4	22	213	26	13,9
Promasens	183	31	16	15	25	223	40	21,9
Romont	3 576	479	270	209	313	4 098	522	14,6
Rue	361	67	52	15	68	444	83	23,0
Siviriez	773	124	88	36	39	848	75	9,7
Sommentier	176	16	21	-5	-7	164	-12	-6,8
Torny-le-Grand	266	41	26	15	36	317	51	19,2
Ursy	368	65	43	22	102	492	124	33,7
Vauderens	260	33	15	18	33	311	51	19,6
Villaraboud	233	35	22	13	7	253	20	8,6
Villargiroud	153	22	13	9	80	242	89	58,2

Bilan démographique 1980-1990, par commune

Bevölkerungsbilanz 1980-1990, nach Gemeinde

Commune	Population résidante au 2.12.80 Wohnbevölkerung am 2.12.80	Enfants nés vivants Lebendgeborene	Décès Todesfälle	Excédent des naissances Geburtenüberschuss	Solde migratoire Wanderungssaldo	Population résidante au 4.12.90 Wohnbevölkerung am 4.12.90	Variation Veränderung absolue absolut	en % in %
Gemeinde								
Villariaz	189	53	18	35	78	302	113	59,8
Villarimboud	314	55	45	10	95	419	105	33,4
Villarsviriaux	189	18	20	-2	-14	173	-16	-8,5
Villáz-Saint-Pierre	654	113	76	37	206	897	243	37,2
Vuarmarens	225	30	11	19	17	261	36	16,0
Vuisternens-dt-Romont	422	57	70	-13	83	492	70	16,6
Broye / Broye	15 859	2 182	1 587	595	2 098	18 552	2 693	17,0
Aumont	326	58	28	30	49	405	79	24,2
Autavaux	125	18	23	-5	10	130	5	4,0
Bollion	63	11	7	4	26	93	30	47,6
Bussy	228	17	25	-8	9	229	1	0,4
Châbles	286	62	38	24	95	405	119	41,6
Chandon	93	6	8	-2	4	95	2	2,2
Chapelle	72	8	5	3	-5	70	-2	-2,8
Châtillon	134	22	15	7	67	208	74	55,2
Cheiry	186	36	22	14	29	229	43	23,1
Cheyres	380	56	47	9	124	513	133	35,0
Cugy	753	98	82	16	27	796	43	5,7
Delley	303	34	41	-7	77	373	70	23,1
Domdidier	1 509	226	134	92	372	1 973	464	30,7
Dompierre	510	68	56	12	17	539	29	5,7
Estavayer-le-Lac	3 662	451	275	176	-30	3 808	146	4,0
Fétigny	468	42	42	-	-3	465	-3	-0,6
Font	192	15	21	-6	45	231	39	20,3
Forel	195	24	17	7	92	294	99	50,8
Franex	46	5	5	-	-	46	-	-
Frasses	108	10	7	3	28	139	31	28,7
Les Friques	67	3	8	-5	-11	51	-16	-23,9
Gletterens	203	40	18	22	103	328	125	61,6
Granges-de-Vesin	88	19	13	6	5	99	11	12,5
Léchelles	289	35	35	-	65	354	65	22,5
Lully	242	27	21	6	38	286	44	18,2
Mannens-Grandsivaz	370	46	36	10	4	384	14	3,8
Ménières	233	33	25	8	22	263	30	12,9
Montagny-la-Ville	423	57	35	22	19	464	41	9,7
Montagny-les-Monts	725	83	76	7	22	754	29	4,0
Montbrelloz	177	21	19	2	25	204	27	15,3

Bilan démographique 1980-1990, par commune

Bevölkerungsbilanz 1980-1990, nach Gemeinde

Commune	Population résidante au 2.12.80 Wohnbevölkerung am 2.12.80	Enfants nés vivants Lebendgeborene	Décès Todesfälle	Excédent des naissances Geburtenüberschuss	Solde migratoire Wanderungssaldo	Population résidante au 4.12.90 Wohnbevölkerung am 4.12.90	Variation Veränderung absolue	en % in %
Gemeinde							absolut	in %
Montet	276	33	18	15	147	438	162	58,7
Morens	122	5	10	-5	6	123	1	0,8
Murist	329	53	37	16	17	362	33	10,0
Nuvilly	248	33	38	-5	32	275	27	10,9
Portaban	147	45	38	7	58	212	65	44,2
Praratoud	60	8	5	3	-4	59	-1	-1,7
Prévondavaux	47	11	7	4	8	59	12	25,5
Rueyres-les-Prés	190	31	20	11	15	216	26	13,7
Russy	134	18	15	3	30	167	33	24,6
Saint-Aubin	758	118	76	42	227	1 027	269	35,5
Seiry	99	22	18	4	41	144	45	45,5
Sévaz	86	13	12	1	67	154	68	79,1
Surpierre	192	26	21	5	31	228	36	18,8
Vallon	204	52	17	35	1	240	36	17,6
Vesin	175	28	32	-4	48	219	44	25,1
Villeneuve	194	41	16	25	25	244	50	25,8
Vuissens	142	14	23	-9	24	157	15	10,6
Veveyse / Vivisbach	8 697	1 193	969	224	1 682	10 603	1 906	21,9
Attalens	1 337	218	157	61	408	1 806	469	35,1
Besencens	95	12	9	3	17	115	20	21,1
Bossonnens	513	86	52	34	171	718	205	40,0
Bouloz	206	33	14	19	21	246	40	19,4
Châtel-Saint-Denis	3 141	420	395	25	631	3 797	656	20,9
Le Crêt	353	43	39	4	9	366	13	3,7
Fiaugères	166	16	25	-9	16	173	7	4,2
Granges	420	47	30	17	157	594	174	41,4
Grattavache	134	15	21	-6	54	182	48	35,8
Pont	113	16	9	7	-7	113	-	-
Porsel	283	39	36	3	31	317	34	12,0
Progens	225	25	18	7	-2	230	5	2,2
Remaufens	516	80	43	37	60	613	97	18,8
Saint-Martin	329	47	39	8	45	382	53	16,1
Semsaies	866	96	82	14	71	951	85	9,8

Mariages, selon l'origine des fiancés, depuis 1976

Heiraten, nach Heimat der Ehepartner, seit 1976

Année Jahr	Mariages Heiraten	Mariages entre / Heirat zwischen			
		Suisses Schweizern	Suisses et Etrangères Schweizern und Ausländerinnen	Etrangers et Suissesses Ausländern und Schweizerinnen	Etrangers Ausländern
1976	1 042	886	74	45	37
1977	1 010	886	50	53	21
1978	997	864	53	51	29
1979	998	866	64	45	23
1980	1 055	921	63	50	21
1981	1 010	858	80	49	23
1982	1 057	882	102	47	26
1983	1 112	906	98	70	38
1984	1 173	937	115	70	51
1985	1 175	932	133	70	40
1986	1 213	998	98	69	48
1987	1 387	1 112	137	83	55
1988	1 503	1 192	145	96	70
1989	1 427	1 125	145	100	57
1990	1 422	1 092	136	93	101
1991	1 510	1 060	251	88	111

Nouveaux mariés, selon l'état civil des fiancés, depuis 1976

Eheschliessende, nach Zivilstand, seit 1976

Année Jahr	Homme / Mann			Femme / Frau		
	célibataire ledig	veuf verwitwet	divorcé geschieden	célibataire ledig	veuve verwitwet	divorcée geschieden
1976	968	21	53	967	11	64
1977	927	21	62	932	11	67
1978	932	9	56	907	13	77
1979	910	19	69	931	12	55
1980	964	20	71	966	13	76
1981	910	9	91	913	11	86
1982	959	13	85	961	9	87
1983	999	15	98	1 013	14	85
1984	1 040	15	118	1 064	6	103
1985	1 048	16	111	1 042	9	124
1986	1 087	14	112	1 095	6	112
1987	1 223	14	150	1 230	19	138
1988	1 324	22	157	1 331	16	156
1989	1 214	18	195	1 253	10	164
1990	1 242	16	164	1 259	6	157
1991	1 273	32	205	1 320	12	178

Hommes nouvellement mariés, par classe d'âges, depuis 1976

Eheschliessende Männer, nach Altersklasse, seit 1976

Année Jahr	moins de 20 weniger als 20	20-24	25-29	30-34	35-39	40-44	45-49	50-54	55-59	60 +	Total
1976	15	451	374	123	24	15	11	10	8	11	1 042
1977	5	425	379	114	26	20	18	4	12	7	1 010
1978	9	367	407	131	37	13	15	8	6	4	997
1979	10	385	387	124	39	17	12	8	6	10	998
1980	9	372	405	163	40	26	11	5	10	14	1 055
1981	10	364	359	152	67	25	10	9	7	7	1 010
1982	7	340	423	158	65	25	16	7	6	10	1 057
1983	6	351	447	175	72	22	21	5	6	7	1 112
1984	7	362	461	186	68	45	16	10	9	9	1 173
1985	6	337	473	197	87	20	28	11	7	9	1 175
1986	5	307	533	206	69	39	20	13	11	10	1 213
1987	7	341	561	238	127	43	34	14	11	11	1 387
1988	5	343	614	309	92	55	35	22	8	20	1 503
1989	9	292	577	284	110	61	45	25	11	13	1 427
1990	3	265	612	283	107	70	37	23	12	10	1 422
1991	2	286	611	296	117	89	45	32	16	16	1 510

Femmes nouvellement mariées, par classe d'âges, depuis 1976

Eheschliessende Frauen, nach Altersklasse, seit 1976

Année Jahr	moins de 20 weniger als 20	20-24	25-29	30-34	35-39	40-44	45-49	50-54	55-59	60 +	Total
1976	175	578	175	53	19	13	9	11	3	6	1 042
1977	141	572	182	52	28	7	11	8	3	6	1 010
1978	116	548	195	85	19	12	12	8	1	1	997
1979	132	569	192	51	21	11	9	5	4	4	998
1980	130	577	210	71	32	12	10	3	6	4	1 055
1981	119	534	224	67	35	8	9	7	2	5	1 010
1982	88	578	232	89	41	12	11	5	—	1	1 057
1983	91	594	268	90	35	18	6	5	3	2	1 112
1984	100	587	289	99	52	23	7	11	2	3	1 173
1985	80	576	317	114	38	23	13	7	5	2	1 175
1986	49	603	357	117	37	24	17	4	2	3	1 213
1987	67	646	403	136	57	41	20	6	4	7	1 387
1988	69	640	493	170	49	35	28	11	5	3	1 503
1989	44	588	483	168	63	36	27	10	6	2	1 427
1990	41	583	495	170	57	37	17	14	4	4	1 422
1991	35	563	525	204	79	51	31	10	7	5	1 510

Mariages entre Suisses et étrangers, selon leur nationalité, depuis 1985

Heiraten zwischen Schweizern und Ausländern, nach Nationalität, seit 1985

Année Jahr	Total	RFA BRD	France Frankreich	Italie Italien	Autriche Österreich	Espagne Spanien	Autre Übrige
---------------	-------	------------	----------------------	-------------------	------------------------	--------------------	-----------------

Mari suisse et épouse étrangère / Ehemann Schweizer, Ehefrau Ausländerin

1985	133	5	30	12	2	9	75
1986	98	10	24	11	2	5	46
1987	137	5	35	12	2	8	75
1988	145	10	26	14	5	10	80
1989	145	8	31	10	3	7	86
1990	136	9	23	15	4	2	83
1991	251	9	41	23	5	10	163

Mari étranger et épouse suisse / Ehemann Ausländer, Ehefrau Schweizerin

1985	70	4	6	9	1	3	47
1986	69	2	5	11	–	11	40
1987	83	6	13	15	2	8	39
1988	96	5	7	18	2	4	60
1989	100	6	10	17	2	11	54
1990	93	6	14	15	1	4	53
1991	88	12	6	18	1	6	45

Séparations, divorces selon la durée du mariage, depuis 1985

Trennungen, Scheidungen, nach Ehedauer, seit 1985

Année Jahr	Séparations Trennungen	Divorces/Scheidungen Total	Durée du mariage, en années révolues / Ehedauer, in erfüllten Jahren						
			0-1	2-5	6-9	10-14	15-19	20-24	plus que 24 mehr als 24
1985	29	243	20	55	39	59	32	24	14
1986	23	228	15	58	39	43	37	27	9
1987	35	269	18	60	42	47	45	35	22
1988	37	301	14	64	54	54	54	38	23
1989	26	307	13	81	52	47	51	41	22
1990	13	270	11	68	57	52	30	23	29
1991	36	351	18	103	59	72	39	36	24

Divorces de couples avec ou sans enfants mineurs et attribution de la garde des enfants, depuis 1985

Scheidungen, mit und ohne minderjährigen Kindern, und deren Zuteilung, seit 1985

Année Jahr	Divorces de couples / Geschiedene Ehen ayant ... enfants / mit ... Kindern							Attribution de la garde des enfants Zuteilung der Kinder an		
	En tout Insgesamt	sans enfants ohne Kinder	Total	1	2	3+	Nombre d'enfants touchés Zahl der betroffenen Kinder	à la mère die Mutter	au père den Vater	à un tiers à un tiers Dritte
1985	243	85	158	76	61	21	264	213	46	5
1986	228	76	152	75	63	14	244	199	43	2
1987	269	99	170	80	68	22	284	239	44	1
1988	301	105	196	91	82	23	326	291	32	3
1989	307	107	200	92	85	23	332	286	46	—
1990	270	111	159	74	64	21	268	229	38	1
1991	351	128	223	104	95	24	369	301	68	—

Divorces, selon l'âge des époux, en 1991

Scheidungen, nach Alter der Ehegatten, 1991

Age du mari (ans) Alter des Ehemannes (Jahre)	Age de l'épouse (ans) / Alter der Ehefrau (Jahre)							Total
	< 25	25-29	30-34	35-39	40-44	45-49	50 +	
< 25	7	2	1	—	—	1	—	11
25-29	16	28	4	2	—	—	—	50
30-34	5	24	26	9	—	—	1	65
35-39	5	8	42	22	6	2	2	87
40-44	1	2	10	25	24	1	1	64
45-49	—	—	5	7	13	12	1	38
50 +	—	—	2	3	2	12	17	36
Total	34	64	90	68	45	28	22	351

Naissances, selon la viabilité de l'enfant et l'état civil de la mère, depuis 1976

Geburten, nach Lebensfähigkeit des Kindes und Zivilstand der Mutter, seit 1976

Année Jahr	Nouveau-nés Geborene			Enfants nés vivants de mères mariées	Enfants nés vivants de mères non mariées	Enfants mort-nés de mères mariées ¹	Enfants mort-nés de mères non mariées ¹
	vivants lebend	mort-nés ¹ tot ¹	Total	Lebend- geborene von verheirateten Müttern	Lebend- geborene von unverheira- teten Müttern	Totgeborene von verhei- rateten Müttern ¹	Totgeborene von unverhei- rateten Müttern ¹
1976	2 402	21	2 423	2 308	94	18	3
1977	2 320	16	2 336	2 211	109	14	2
1978	2 148	22	2 170	2 041	107	21	1
1979	2 267	10	2 277	2 161	106	8	2
1980	2 260	14	2 274	2 163	97	13	1
1981	2 271	16	2 287	2 160	111	14	2
1982	2 270	12	2 282	2 154	116	9	3
1983	2 251	15	2 266	2 123	128	15	–
1984	2 388	11	2 399	2 252	136	10	1
1985	2 405	7	2 412	2 263	142	7	–
1986	2 519	10	2 529	2 391	128	10	–
1987	2 458	6	2 464	2 333	125	6	–
1988	2 601	7	2 608	2 452	149	5	2
1989	2 758	16	2 774	2 603	155	13	3
1990	2 923	10	2 933	2 758	165	9	1
1991	3 077	8	3 085	2 891	186	7	1

¹Morts fœtales tardives / Spät-fœtaler Tod

Enfants nés vivants, par origine, depuis 1976

Lebendgeborene, nach Heimat, seit 1976

Année Jahr	Suisses Schweizer	Etrangers Ausländer	Total	Année Jahr	Suisses Schweizer	Etrangers Ausländer	Total
1976	2 063	339	2 402	1986	2 270	249	2 519
1977	2 046	274	2 320	1987	2 211	247	2 458
1978	1 925	223	2 148	1988	2 306	295	2 601
1979	2 080	187	2 267	1989	2 456	302	2 758
1980	2 076	184	2 260	1990	2 520	403	2 923
1981	2 094	177	2 271	1991	2 570	507	3 077
1982	2 080	190	2 270				
1983	2 088	163	2 251				
1984	2 188	200	2 388				
1985	2 203	202	2 405				

Enfants nés vivants de mères mariées, selon le rang de naissances, depuis 1976

Lebendgeborene von verheirateten Müttern, nach Geburtenfolge, seit 1976

Année Jahr	Rang de naissances au cours du mariage actuel ¹ Das ... lebendgeborene Kind aus jetziger Ehe ¹								Total Enfants nés vivants Lebend- geborene
	1*	2*	3*	4*	5*	6*	7*	8* et ultérieur 8. und spätere	
	1.	2.	3.	4.	5.	6.	7.		
1976	937	893	326	108	23	14	2	5	2 308
1977	879	844	340	92	34	10	7	5	2 211
1978	818	802	295	80	34	4	2	6	2 041
1979	870	828	345	82	19	12	2	3	2 161
1980	883	797	367	78	20	11	4	3	2 163
1981	911	848	307	69	18	4	2	1	2 160
1982	921	831	299	84	11	3	3	2	2 154
1983	967	759	305	66	15	5	4	2	2 123
1984	1 014	810	324	85	11	4	4	—	2 252
1985	967	860	336	78	17	2	1	2	2 263
1986	985	933	378	75	17	1	1	1	2 391
1987	960	937	345	70	16	3	—	2	2 333
1988	1 107	915	342	70	12	3	1	2	2 452
1989	1 163	940	392	83	17	6	1	1	2 603
1990	1 239	991	407	101	14	3	3	—	2 758
1991	1 302	1 054	394	109	27	4	—	1	2 891

¹Y compris les enfants légitimés / Die legitimierten Kinder inbegriffen

Fécondité légitime, depuis 1976

Eheliche Fruchtbarkeit, seit 1976

Année Jahr	Nombre de mères Mütter	Enfants du mariage actuel Kinder aus jetziger Ehe	Moyenne enfants par mère Kinder pro Mutter	Année Jahr	Nombre de mères Mütter	Enfants du mariage actuel Kinder aus jetziger Ehe	Moyenne enfants par mère Kinder pro Mutter
1976	2 285	4 343	1,90	1986	2 371	4 348	1,83
1977	2 188	4 238	1,91	1987	2 313	4 229	1,83
1978	2 018	3 841	1,90	1988	2 429	4 312	1,78
1979	2 147	4 077	1,90	1989	2 565	4 627	1,80
1980	2 136	4 054	1,90	1990	2 721	4 886	1,80
1981	2 141	3 904	1,82	1991	2 849	5 117	1,80
1982	2 135	3 898	1,82				
1983	2 109	3 790	1,80				
1984	2 221	3 989	1,80				
1985	2 246	4 100	1,83				

Personnes décédées, par classe d'âges et sexe, depuis 1980

Gestorbene, nach Altersklasse und Geschlecht, seit 1980

Année Jahr	Moins de 1 an Weniger als 1 Jahr	1-4	5-9	10-14	15-19	20-29	30-39	40-49	50-59	60-69	70-79	80 +	Total
Sexe masculin / männlich													
1980	27	2	2	3	11	29	28	42	109	196	273	261	983
1981	13	5	3	1	11	23	16	42	90	184	283	245	916
1982	17	2	3	5	8	22	29	39	108	168	272	245	918
1983	13	3	2	3	11	25	22	41	96	210	303	267	996
1984	12	4	3	1	7	33	39	41	100	192	301	246	979
1985	15	2	1	3	5	21	24	47	92	206	291	281	988
1986	11	2	1	3	12	21	24	40	103	204	291	319	1 031
1987	11	3	2	–	10	25	24	52	121	187	289	263	987
1988	10	2	2	1	12	23	25	46	98	184	310	285	998
1989	17	7	1	2	13	29	26	43	98	176	295	303	1 010
1990	12	4	–	1	13	39	30	37	94	205	300	350	1 085
1991	17	4	1	–	10	31	27	58	94	183	273	334	1 032
Sexe féminin / weiblich													
1980	15	2	1	1	5	9	16	18	50	86	249	296	748
1981	11	2	1	3	4	17	8	23	50	94	221	317	751
1982	7	1	1	2	3	5	9	13	49	76	212	326	704
1983	11	1	3	–	–	6	10	18	27	82	226	330	714
1984	4	2	–	1	3	9	8	14	56	76	202	315	690
1985	4	2	1	1	2	5	9	16	31	76	189	374	710
1986	13	2	2	1	2	9	12	16	40	104	200	355	756
1987	11	2	1	1	5	7	12	20	38	90	200	369	756
1988	5	2	2	–	1	9	12	18	44	86	186	385	750
1989	9	3	2	1	5	8	12	23	36	78	182	426	785
1990	7	–	2	2	–	15	12	17	40	89	190	432	806
1991	6	–	2	1	–	9	12	19	32	81	217	442	821
Total													
1980	42	4	3	4	16	38	44	60	159	282	522	557	1 731
1981	24	7	4	4	15	40	24	65	140	278	504	562	1 667
1982	24	3	4	7	11	27	38	52	157	244	484	571	1 622
1983	24	4	5	3	11	31	32	59	123	292	529	597	1 710
1984	16	6	3	2	10	42	47	55	156	268	503	561	1 669
1985	19	4	2	4	7	26	33	63	123	282	480	655	1 698
1986	24	4	3	4	14	30	36	56	143	308	491	674	1 787
1987	22	5	3	1	15	32	36	72	159	277	489	632	1 743
1988	15	4	4	1	13	32	37	64	142	270	496	670	1 748
1989	26	10	3	3	18	37	38	66	134	254	477	729	1 795
1990	19	4	2	3	13	54	42	54	134	294	490	782	1 891
1991	23	4	3	1	10	40	39	77	126	264	490	776	1 853

Décès, par sexe et cause de décès, depuis 1988

Todesfälle, nach Geschlecht und Todesursache, seit 1988

Cause de décès	1988	1989	1990	1991
		Sexe masculin / männlich		
En tout	998	1 010	1 085	1 032
Maladies infectieuses et parasitaires	11	11	10	10
Tumeurs, total	297	293	320	309
Tumeurs malignes de la cavité buccale et du pharynx	14	18	18	11
Tumeurs malignes de l'appareil digestif	86	98	100	94
Tumeurs malignes de l'appareil respiratoire	79	72	95	88
Tumeurs malignes des os, du tissu conjonctif, de la peau	9	5	8	8
Tumeurs malignes des organes génito-urinaires	53	57	59	49
Autres tumeurs malignes	19	17	14	28
Tumeurs malignes des tissus lymphatiques et hématopoïétiques	27	20	21	24
Tumeurs bénignes	3	1	–	–
Tumeurs de nature non précisée	7	5	5	7
Maladies endocriniennes, troubles de la nutrition et du métabolisme	22	15	18	18
Maladies du sang et des organes hématopoïétiques	2	–	2	1
Troubles mentaux	4	7	5	10
Maladies du système nerveux et des organes des sens	12	20	20	20
Maladies de l'appareil circulatoire, total	378	371	401	387
Maladies du cœur	286	293	310	307
Maladies cérébro-vasculaires	67	59	72	64
Maladies des artères, artérioles et capillaires	13	11	12	13
Maladies des veines et vaisseaux lymphatiques	12	8	6	3
Autres	–	–	1	–
Maladies de l'appareil respiratoire	70	68	103	63
Maladies de l'appareil digestif	42	42	34	49
Maladies des organes génito-urinaires, total	9	11	10	13
Maladies des organes urinaires	7	8	9	12
Maladies des organes génitaux de l'homme	2	3	1	1
Maladies des organes génitaux de la femme	–	–	–	–
Maladies de la peau et du tissu sous-cutané	–	1	–	1
Maladies du système ostéo-musculaire	2	1	3	6
Anomalies congénitales	2	6	6	5
Causes de mortalité périnatale	6	7	–	8
Symptômes et causes de décès mal définis	18	14	18	19
Accidents, empoisonnements et traumatismes	123	143	135	113
dont accidents de véhicules à moteur	33	50	51	28
autres chutes accidentelles	26	16	18	21
suicides et lésions volontaires à soi-même	34	45	37	38

Décès, par sexe et cause de décès, depuis 1988

Todesfälle nach Geschlecht und Todesursache, seit 1988

1988	1989	1990	1991	Todesursache
	Sexe féminin / weiblich			
750	785	806	821	Insgesamt
8	5	12	11	Infektiöse und parasitäre Krankheiten
209	170	216	219	Tumore, Total
1	2	1	1	Bösartige Tumore der Mundhöhle und des Rachens
69	55	61	71	Bösartige Tumore der Verdauungsorgane
7	10	12	10	Bösartige Tumore der Atmungsorgane
54	39	55	46	Bösartige Tumore der Knochen, Haut und Bindegewebe
26	27	31	32	Bösartige Tumore der Harn-, Geschlechtsorgane
18	16	22	22	Andere bösartige Tumore
26	17	29	30	Bösartige Tumore der lymphatischen und blutbildenden Organe
4	1	–	2	Gutartige Tumore
4	3	5	5	Tumore unbekanntes Charakters
28	35	32	41	Endokrine Krankheiten, Ernährungs- und Stoffwechselkrankheiten
3	2	3	3	Krankheiten des Blutes und der blutbildenden Organe
3	5	3	7	Psychische Krankheiten
11	21	23	13	Krankheit. des Nervensystems und der Sinnesorgane
339	362	349	367	Krankheiten des Kreislaufsystems, Total
242	255	238	252	Herzkrankheiten
83	89	91	79	Zerebro-vaskuläre Krankheiten
6	11	14	17	Krankheiten der Arterien und Arteriolen
8	7	6	18	Krankheiten der Venen und Lymphgefäße
–	–	–	1	Übrige
38	46	67	44	Krankheiten der Atmungsorgane
21	27	24	18	Krankheiten der Verdauungsorgane
8	8	9	9	Krankheiten der Harn- und Geschlechtsorgane, Total
8	8	9	9	Krankheiten der Harnorgane
–	–	–	–	Krankheiten der männlichen Geschlechtsorgane
–	–	–	–	Krankheiten der weiblichen Geschlechtsorgane
2	–	–	–	Krankheiten der Haut und des Unterhautzellgewebes
6	5	5	7	Krankheiten von Skelett, Muskeln und Bindegewebe
3	2	1	3	Kongenitale Missbildungen
–	6	2	1	Ursachen perinataler Mortalität
10	14	11	28	Symptome und Todesursachen mangelhaft bezeichnet
61	77	49	50	Unfälle, Vergiftungen und Gewalt
13	9	10	4	davon Motorfahrzeugunfälle
27	39	15	21	übrige unfallmässige Stürze
14	16	11	15	Selbstmord und Selbstbeschädigung

Décès par classe d'âges, cause de décès et sexe, en 1991

Todesfälle, nach Altersklasse, Todesursache und Geschlecht, 1991

Cause de décès	Sexe	Total	Classe d'âges (ans)			
			0-14	15-24	25-34	35-44
<i>Total</i>	<i>masc.</i>	<i>1 032</i>	<i>22</i>	<i>25</i>	<i>28</i>	<i>38</i>
	<i>fém.</i>	<i>821</i>	<i>9</i>	<i>4</i>	<i>11</i>	<i>13</i>
Maladies infectieuses et parasitaires	masc.	10	2	-	-	2
	fém.	11	-	-	2	-
Tumeurs	masc.	309	-	-	1	6
	fém.	219	1	2	2	5
tumeurs malignes de l'appareil digestif	masc.	94	-	-	-	1
	fém.	71	-	1	-	-
tumeurs malignes de l'appareil respiratoire	masc.	88	-	-	-	1
	fém.	10	-	-	-	1
tumeurs malignes des organes génito-urinaires	masc.	49	-	-	-	-
	fém.	32	-	-	-	-
autres	masc.	78	-	-	1	4
	fém.	106	1	1	2	4
Maladies endocrines, de la nutrition et du métabolisme	masc.	18	-	1	1	-
	fém.	41	1	-	-	-
Troubles mentaux	masc.	10	-	-	-	1
	fém.	7	-	-	-	-
Maladies du système nerveux et des organes des sens	masc.	20	-	-	3	2
	fém.	13	-	-	-	2
Maladies de l'appareil circulatoire	masc.	387	-	-	4	12
	fém.	367	-	-	2	2
infarctus aigu du myocarde	masc.	41	-	-	-	2
	fém.	36	-	-	-	-
maladies ischémiques du cœur	masc.	99	-	-	-	3
	fém.	68	-	-	-	-
insuffisance cardiaque	masc.	56	-	-	2	2
	fém.	53	-	-	1	1
autres formes de cardiopathies	masc.	58	-	-	2	2
	fém.	60	-	-	-	-
maladies cérébro-vasculaires	masc.	64	-	-	-	1
	fém.	79	-	-	1	-
autres	masc.	69	-	-	-	2
	fém.	71	-	-	-	1
Maladies de l'appareil respiratoire	masc.	63	1	-	-	1
	fém.	44	-	1	1	1
Maladies de l'appareil digestif	masc.	49	-	-	-	3
	fém.	18	-	-	-	-
Accidents, empoisonnements et traumatismes	masc.	113	2	24	19	9
	fém.	50	1	-	3	3
accidents de véhicules à moteur	masc.	28	1	12	4	1
	fém.	4	1	-	-	1
suicides et lésions volontaires à soi-même	masc.	38	-	6	7	5
	fém.	15	-	-	2	2
autres	masc.	47	1	6	8	3
	fém.	31	-	-	1	-
Symptômes et causes de décès mal définis	masc.	19	2	-	-	2
	fém.	28	2	1	-	-
Autres causes de décès	masc.	34	15	-	-	-
	fém.	23	4	-	1	-

Décès par classe d'âges, cause de décès et sexe, en 1991

Todesfälle nach Altersklasse, Todesursache und Geschlecht, 1991

Altersklasse (Jahre)					Geschlecht	Todesursache
45-54	55-64	65-74	75-84	85 +		
68	142	231	302	176	m.	Total
25	49	133	300	277	w.	
2	1	1	1	1	m.	Infektiöse und parasitäre Krankheiten
1	-	3	5	-	w.	
21	51	108	86	36	m.	Tumore
14	27	52	80	36	w.	
6	17	31	25	14	m.	bösartige Tumore der Verdauungsorgane
1	5	20	30	14	w.	
8	19	35	19	6	m.	bösartige Tumore der Atmungsorgane
1	3	1	3	1	w.	
-	4	18	19	8	m.	bösartige Tumore der Harn-, Geschlechtsorgane
4	6	11	9	2	w.	
7	11	24	23	8	m.	übrige
8	13	20	38	19	w.	
1	5	1	3	6	m.	Endokrine, Ernährungs-, Stoffwechselkrankheiten
-	1	9	16	14	w.	
1	3	1	3	1	m.	Psychische Krankheiten
-	1	1	5	-	w.	
-	3	4	5	3	m.	Krankheiten des Nervensystems und der Sinnesorgane
1	1	2	4	3	w.	
15	48	80	140	88	m.	Krankheiten des Kreislaufsystems
4	7	47	138	167	w.	
4	6	11	13	5	m.	akuter Myokardinfarkt
2	2	6	17	9	w.	
5	16	25	37	13	m.	ischämische Herzkrankheiten
-	3	15	26	24	w.	
1	3	9	19	20	m.	Herzinsuffizienz
-	-	3	18	30	w.	
1	6	11	17	19	m.	andere Herzkrankheiten
-	-	4	23	33	w.	
1	6	15	25	16	m.	zerebro-vaskuläre Krankheiten
1	-	10	25	42	w.	
3	11	9	29	15	m.	übrige
1	2	9	29	29	w.	
1	3	12	29	16	m.	Krankheiten der Atmungsorgane
-	2	8	14	17	w.	
7	11	10	11	7	m.	Krankheiten der Verdauungsorgane
-	3	1	9	5	w.	
19	14	9	8	9	m.	Unfälle, Vergiftungen und Gewalt
4	5	5	15	14	w.	
5	3	2	-	-	m.	Motorfahrzeugunfälle
-	1	1	-	-	w.	
7	7	3	2	1	m.	Selbstmord und Selbstbeschädigung
3	2	2	3	1	w.	
7	4	4	6	8	m.	übrige
1	2	2	12	13	w.	
1	2	3	5	4	m.	Symptome und Todesursachen mangelhaft bezeichnet
1	1	2	9	12	w.	
-	1	2	11	5	m.	Andere Todesursachen
-	1	3	5	9	w.	

Population active
Aktive Bevölkerung

Recensements fédéraux de la population
Eidgenössische Volkszählungen

Population résidante totale du canton, selon la dépendance économique, depuis 1941¹

Gesamte Wohnbevölkerung des Kantons, nach Erwerbszugehörigkeit, seit 1941¹

Nombres absolus

Absolute Zahlen	1941	1950	1960	1960	1970	1980
En tout / Insgesamt	152 053	158 695	159 194	159 194	180 309	185 246
Population active / Erwerbspersonen	63 308	64 730	64 339	68 753	78 541	82 966
Population non active						
Nichterwerbspersonen	88 745	93 965	94 855	90 441	101 768	102 280
Population active / Erwerbspersonen						
- Indépendants / Selbständige	16 602	16 134	13 594	14 066	11 532	10 735
Travaillant seuls / Alleinarbeitende	3 799	...	3 625	3 727
Employeurs / Arbeitgeber	9 795	...	7 907	7 008
- Salariés / Arbeitnehmer	46 706	48 596	50 745	54 687	67 009	72 231
Employés / Angestellte	6 883	8 678	11 431	...	21 494	28 967
Ouvriers / Arbeiter	38 233	37 767	36 399	...	41 819	37 758
Apprentis / Lehrlinge	1 590	2 151	2 915	...	3 696	5 506

Nombres proportionnels pour mille

Promillezahlen	1941	1950	1960	1960	1970	1980
En tout / Insgesamt	1 000	1 000	1 000	1 000	1 000	1 000
Population active / Erwerbspersonen	416	408	404	432	436	448
Population non active						
Nichterwerbspersonen	584	592	596	568	564	552
Population active / Erwerbspersonen	1 000	1 000	1 000	1 000	1 000	1 000
- Indépendants / Selbständige	262	249	211	205	147	129
Travaillant seuls / Alleinarbeitende	59	...	46	45
Employeurs / Arbeitgeber	152	...	101	84
- Salariés / Arbeitnehmer	738	751	789	795	853	871
Employés / Angestellte	109	134	178	...	274	349
Ouvriers / Arbeiter	604	584	566	...	532	455
Apprentis / Lehrlinge	25	33	45	...	47	67

¹De 1941 à 1960, les données sur la population active ne comprennent que les personnes occupées à plein temps. Depuis 1970, elles englobent également les personnes occupées à temps partiel. Afin de permettre une comparaison plus large, les résultats de 1960 ont été recalculés, les deux chiffres étant ainsi disponibles / Von 1941 bis 1960 beinhalten die Angaben über die aktive Bevölkerung nur die in Vollzeit Erwerbstätigen. Seit 1970 umfassen sie ebenfalls die in Teilzeit Erwerbstätigen. Die Resultate von 1960 sind neu berechnet worden und beide Zahlen werden angegeben, um die Vergleichbarkeit zu verbessern.

Population résidante masculine du canton, selon la dépendance économique, depuis 1941¹

Männliche Wohnbevölkerung des Kantons, nach Erwerbszugehörigkeit, seit 1941¹

Nombres absolus

Absolute Zahlen

	1941	1950	1960	1960	1970	1980
En tout / Insgesamt	77 613	80 785	80 753	80 753	92 022	93 106
Population active / Erwerbspersonen	49 459	50 202	48 736	48 968	55 142	56 040
Population non active						
Nichterwerbspersonen	28 154	30 583	32 017	31 785	36 880	37 066
Population active / Erwerbspersonen						
- Indépendants / Selbständige	14 633	14 448	12 555	12 595	10 659	9 726
Travaillant seuls / Alleinarbeitende	3 195	...	3 094	3 124
Employeurs / Arbeitgeber	9 360	...	7 565	6 602
- Salariés / Arbeitnehmer	34 826	35 754	36 181	36 373	44 483	46 314
Employés / Angestellte	4 431	5 538	6 762	...	12 890	17 046
Ouvriers / Arbeiter	29 197	28 514	27 113	...	28 769	25 630
Apprentis / Lehrlinge	1 198	1 702	2 306	...	2 824	3 638

Nombres proportionnels pour mille

Promillezahlen

En tout / Insgesamt	1 000	1 000	1 000	1 000	1 000	1 000
Population active / Erwerbspersonen	637	621	604	606	599	602
Population non active						
Nichterwerbspersonen	363	379	396	394	401	398
Population active / Erwerbspersonen	1 000	1 000	1 000	1 000	1 000	1 000
- Indépendants / Selbständige	296	288	258	257	193	174
Travaillant seuls / Alleinarbeitende	66	...	56	56
Employeurs / Arbeitgeber	192	...	137	118
- Salariés / Arbeitnehmer	704	712	742	743	807	826
Employés / Angestellte	90	110	139	...	234	304
Ouvriers / Arbeiter	590	568	556	...	522	457
Apprentis / Lehrlinge	24	34	47	...	51	65

¹Explications, voir page 109 / Erläuterungen siehe Seite 109

Population résidante féminine du canton, selon la dépendance économique, depuis 1941¹

Weibliche Wohnbevölkerung des Kantons, nach Erwerbszugehörigkeit, seit 1941¹

Nombres absolus

Absolute Zahlen	1941	1950	1960	1960	1970	1980
En tout / Insgesamt	74 440	77 910	78 441	78 441	88 287	92 140
Population active / Erwerbspersonen	13 849	14 528	15 603	19 785	23 399	26 926
Population non active						
Nichterwerbspersonen	60 591	63 382	62 838	58 656	64 888	65 214
Population active / Erwerbspersonen						
- Indépendantes / Selbständige	1 969	1 686	1 039	1 471	873	1 009
Travaillant seules / Alleinarbeitende	604	...	531	603
Employeuses / Arbeitgeberinnen	435	...	342	406
- Salariées / Arbeitnehmerinnen	11 880	12 842	14 564	18 314	22 526	25 917
Employées / Angestellte	2 452	3 140	4 669	...	8 604	11 921
Ouvrières / Arbeiterinnen	9 036	9 253	9 286	...	13 050	12 128
Apprenties / Lehrtöchter	392	449	609	...	872	1 868

Nombres proportionnels pour mille

Promillezahlen	1941	1950	1960	1960	1970	1980
En tout / Insgesamt	1 000	1 000	1 000	1 000	1 000	1 000
Population active / Erwerbspersonen	186	186	199	252	265	292
Population non active						
Nichterwerbspersonen	814	814	801	748	735	708
Population active / Erwerbspersonen	1 000	1 000	1 000	1 000	1 000	1 000
- Indépendantes / Selbständige	142	116	67	74	37	37
Travaillant seules / Alleinarbeitende	39	...	22	22
Employeuses / Arbeitgeberinnen	28	...	15	15
- Salariées / Arbeitnehmerinnen	858	884	933	926	963	963
Employées / Angestellte	177	216	299	...	368	443
Ouvrières / Arbeiterinnen	653	637	595	...	558	451
Apprenties / Lehrtöchter	28	31	39	...	37	69

¹Explications, voir page 109 / Erläuterungen siehe Seite 109

Population active, par division économique, depuis 1950

Erwerbspersonen, nach Wirtschaftsabteilung, seit 1950

Selon les définitions du recensement 1980
Gemäss Definitionen der Volkszählung 1980

Division économique Wirtschaftsabteilung	1950 ¹	1960 ¹	1970 ²	1980 ²
En tout / Ingesamt	64 730	64 339	78 541	82 966
dont dans l'économie publique ³ davon in der öffentlichen Wirtschaft ³	6 823	7 068	10 084	14 492
Secteur primaire / Primärer Sektor	22 948	17 482	14 067	10 755
Agriculture, sylviculture / Land-, Forstwirtschaft	22 948	17 482	14 067	10 755
Secteur secondaire / Sekundärer Sektor	21 670	25 099	34 078	31 768
Mines, carrières, gravières Bergbau, Steinbrüche, Kiesgruben	314	168	170	120
Industrie, arts et métiers / Industrie, Handwerk	14 820	18 251	25 175	23 976
Bâtiment, génie civil / Baugewerbe	5 771	5 930	7 794	6 508
Electricité, gaz, eau, chauffage à distance Elektrizitäts-, Gas- und Wasserversorgung, Fernheizung	765	750	939	1 164
Secteur tertiaire / Tertiärer Sektor	20 112	21 758	30 396	40 443
Commerce / Handel	3 948	4 902	7 697	9 211
Banques, assurances, agences immobilières, représentations d'intérêts / Banken, Versicherungen, Immobilien, Interessenvertretungen	681	1 316	1 762	2 597
Transports, communications / Verkehr	1 853	2 226	3 198	3 762
Hôtels, cafés, restaurants / Gastgewerbe	1 933	1 989	2 595	3 308
Autres services / Andere Dienstleistungen	11 468	11 247	15 057	20 567
Activité inconnue / Unbekannte Tätigkeit	–	–	34	496
Personnes en quête d'un emploi Personen auf der Suche nach Erwerbstätigkeit	229	78	53	502

¹Sans les personnes occupées à temps partiel / Ohne die in Teilzeit Erwerbstätigen

²Y compris les personnes occupées à temps partiel / Einschliesslich der in Teilzeit Erwerbstätigen

³Non compris les pensionnaires d'établissements qui exercent une profession / Ohne berufstätige Anstaltsinsassen

Population active, par division économique, depuis 1941

Erwerbspersonen, nach Wirtschaftsabteilung, seit 1941

Selon les définitions propres à chaque recensement
Gemäss Definitionen der einzelnen Volkszählungen

Division économique Wirtschaftsabteilung	1941 ¹	1950 ¹	1960 ¹	1960 ²	1970 ²	1980 ²
En tout / Ingesamt	63 308	64 730	64 339	68 753³	78 541	82 966
Dans l'économie publique ⁴ In der öffentlichen Wirtschaft ⁴	6 536	6 823	7 068	7 068 ⁵	10 084	14 492
Secteur primaire Primärer Sektor	27 284	22 948	17 482	20 257	14 067	10 755
Agriculture, sylviculture Land-, Forstwirtschaft	27 284	22 948	17 482	20 257	14 067	10 755
Secteur secondaire Sekundärer Sektor	18 132	22 513	26 464	27 055	36 364	31 768
Mines, carrières, gravières Bergbau, Steinbrüche, Kiesgruben	279	314	168	169	170	120
Industrie, arts et métiers Industrie, Handwerk	12 380	15 187	18 843	19 416	26 073	23 976
Bâtiment, génie civil / Baugewerbe	4 856	6 253	6 703	6 718	9 221	6 508
Electricité, gaz, eau, chauffage à distance Elektrizitäts-, Gas- und Wasserversorgung, Fernheizung	617	759	750	752	900	1 164
Secteur tertiaire Tertiärer Sektor	17 892	19 269	20 393	21 326	28 110	40 443
Commerce / Handel	2 943	3 948	4 950	5 269	7 734	9 211
Banques, assurances, agences immobilières, représentations d'intérêts Banken, Versicherungen, Immobilien, Interessenvertretungen	728	1 042	1 382	1 420	2 587	2 597
Transports, communications / Verkehr	1 499	1 853	2 226	2 314	3 198	3 762
Hôtels, cafés, restaurants / Gastgewerbe . .	1 828	1 933	1 989	2 101	2 595	3 308
Autres services / Andere Dienstleistungen .	10 386	10 264	9 768	10 144	11 909	20 567
Activité inconnue / Unbekannte Tätigkeit . .	-	-	-	-	34	496
Personnes en quête d'un emploi Personen auf der Suche nach Erwerbstätigkeit	508	229	78	78	53	502

¹Sans les personnes occupées à temps partiel / Ohne die in Teilzeit Erwerbstätigen

²Y compris les personnes occupées à temps partiel / Einschliesslich der in Teilzeit Erwerbstätigen

³Y compris les personnes occupées uniquement à temps partiel et que l'on ne peut répartir entre les différentes classes économiques / Inbegriffen nur in Teilzeit Erwerbstätige, die sich nicht auf die einzelnen Erwerbsklassen aufteilen lassen

⁴Non compris les pensionnaires d'établissements qui exercent une profession / Ohne berufstätige Anstaltsinsassen

⁵Non compris les personnes occupées à temps partiel / Ohne die in Teilzeit Erwerbstätigen

Population active masculine, par division économique, depuis 1941

Männliche Erwerbspersonen, nach Wirtschaftsabteilung, seit 1941

Division économique Wirtschaftsabteilung	1941 ¹	1950 ¹	1960 ¹	1960 ²	1970 ²	1980 ²
En tout / Ingesamt	49 459	50 202	48 736	48 968³	55 142	56 040
dont dans l'économie publique ⁴ davon in der öffentlichen Wirtschaft ⁴	5 317	5 401	5 410	5 410 ⁵	7 004	9 193
Secteur primaire Primärer Sektor	26 244	22 007	16 750	16 852	11 464	9 043
Agriculture, sylviculture Land-, Forstwirtschaft	26 244	22 007	16 750	16 852	11 464	8 663
Secteur secondaire Sekundärer Sektor	14 365	18 198	21 119	21 138	28 598	24 829
Mines, carrières, gravières Bergbau, Steinbrüche, Kiesgruben	279	314	167	167	170	114
Industrie, arts et métiers Industrie, Handwerk	8 638	10 922	13 573	13 583	18 581	17 285
Bâtiment, génie civil Baugewerbe	4 846	6 223	6 656	6 663	8 988	6 332
Electricité, gaz, eau; chauffage à distance Elektrizitäts-, Gas- und Wasser- versorgung, Fernheizung	602	739	723	725	859	1 098
Secteur tertiaire Tertiärer Sektor	8 850	9 997	10 867	10 968	15 080	22 168
Commerce / Handel	1 880	2 501	2 937	2 947	4 367	4 863
Banques, assurances, agences immob., représent. d'intérêts Banken, Versicherungen, Immo- bilien, Interessenvertretungen	569	788	1 034	1 051	1 672	1 565
Transports, communications Verkehr	1 347	1 681	1 988	1 993	2 622	2 937
Hôtels, cafés, restaurants Gastgewerbe	557	623	733	738	914	1 137
Autres services Andere Dienstleistungen	4 036	4 223	4 118	4 182	5 438	11 035
Activité inconnue Unbestimmbare Tätigkeit	—	—	—	—	34	317
Personnes en quête d'un emploi Personen auf Suche nach Erwerbs- tätigkeit	461	181	57	57	33	314

^{1,2,3,4,5} Explications, voir page 113 / Erläuterungen siehe Seite 113

Population active féminine, par division économique, depuis 1941

Weibliche Erwerbspersonen, nach Wirtschaftsabteilung, seit 1941

Division économique Wirtschaftsabteilung	1941 ¹	1950 ¹	1960 ¹	1960 ²	1970 ²	1980 ²
En tout / Insgesamt	13 849	14 528	15 603	19 785³	23 399	26 926
dont dans l'économie publique ⁴ davon in der öffentlichen Wirtschaft ⁴	1 219	1 422	1 658	1 658 ⁵	3 080	5 299
Secteur primaire						
Primärer Sektor	1 040	941	732	3 405	2 603	1 712
Agriculture, sylviculture Land-, Forstwirtschaft	1 040	941	732	3 405	2 603	1 617
Secteur secondaire						
Sekundärer Sektor	3 767	4 315	5 345	5 917	7 766	6 939
Mines, carrières, gravières Bergbau, Steinbrüche, Kiesgruben	1	2	...	6
Industrie, arts et métiers Industrie, Handwerk	3 742	4 265	5 270	5 833	7 492	6 691
Bâtiment, génie civil Baugewerbe	10	30	47	55	233	176
Electricité, gaz, eau; chauffage à distance Elektrizitäts-, Gas- und Wasser- versorgung, Fernheizung	15	20	27	27	41	66
Secteur tertiaire						
Tertiärer Sektor	9 042	9 272	9 526	10 358	13 030	18 275
Commerce / Handel	1 063	1 447	2 013	2 322	3 367	4 348
Banques, assurances, agences immob., représent. d'intérêts Banken, Versicherungen, Immobili- en, Interessenvertretungen	159	254	348	369	915	1 032
Transports, communications Verkehr	152	172	238	321	576	825
Hôtels, cafés, restaurants Gastgewerbe	1 271	1 310	1 256	1 363	1 681	2 171
Autres services Andere Dienstleistungen	6 350	6 041	5 650	5 962	6 454	9 532
Activité inconnue Unbestimmbare Tätigkeit	-	-	-	-	17	179
Personnes en quête d'un emploi Personen auf Suche nach Erwerbs- tätigkeit	47	48	21	21	20	188

^{1,2,3,4,5} Explications, voir page 113 / Erläuterungen siehe Seite 113

Population active, par classe d'âges et sexe, en 1970 et 1980

Erwerbspersonen, nach Altersklasse und Geschlecht, 1970 und 1980

Classe d'âges Altersklasse	Hommes / Männer		Femmes / Frauen		Total	
	1970	1980	1970	1980	1970	1980
15-19	4 753	5 115	4 289	4 373	9 042	9 488
20-24	6 770	5 976	4 467	4 643	11 237	10 619
25-29	7 014	6 563	2 487	3 194	9 501	9 757
30-34	5 861	7 446	1 727	2 867	7 588	10 313
35-39	5 305	6 870	1 680	2 685	6 985	9 555
40-44	5 083	5 363	1 767	2 146	6 850	7 509
45-49	5 150	4 816	1 801	1 960	6 951	6 776
50-54	4 335	4 533	1 553	1 842	5 888	6 375
55-59	4 190	4 243	1 509	1 605	5 699	5 848
60-64	3 561	3 165	1 086	849	4 647	4 014
65-69	1 924	1 115	604	434	2 528	1 549
70 +	1 196	835	429	328	1 625	1 163
Total	55 142	56 040	23 399	26 926	78 541	82 966

Population active, par classe d'âges et sexe, en 1980

Erwerbspersonen, nach Altersklasse und Geschlecht, 1980

Classe d'âges Altersklasse	Hommes / Männer		Femmes / Frauen		Total	
	Nombres absolus Absolute Zahlen	en / in ‰	Nombres absolus Absolute Zahlen	en / in ‰	Nombres absolus Absolute Zahlen	en / in ‰
15-19	5 115	91	4 373	162	9 488	114
20-24	5 976	107	4 643	172	10 619	128
25-29	6 563	117	3 194	119	9 757	118
30-34	7 446	133	2 867	106	10 313	124
35-39	6 870	122	2 685	100	9 555	115
40-44	5 363	96	2 146	80	7 509	91
45-49	4 816	86	1 960	73	6 776	82
50-54	4 533	81	1 842	68	6 375	77
55-59	4 243	76	1 605	60	5 848	70
60-64	3 165	56	849	32	4 014	48
65-69	1 115	20	434	16	1 549	19
70 +	835	15	328	12	1 163	14
Total	56 040	1 000	26 926	1 000	82 966	1 000

Migrations alternantes de la population active, par sexe, depuis 1910

Berufstätige Pendler, nach Geschlecht, seit 1910

Année Jahr	Emigrants quotidiens Wegpendler			Immigrants quotidiens Zupendler		
	Total	masculin männlich	féminin weiblich	Total	masculin männlich	féminin weiblich
1910	2 183	1 469	714	1 735	1 271	464
1930	4 295	2 896	1 399	3 223	2 272	951
1941	4 498	3 186	1 312	3 525	2 649	876
1950	8 932	6 644	2 288	6 306	4 766	1 540
1960	14 340	10 647	3 693	10 382	7 625	2 757
1970 ¹	24 474	18 059	6 415	19 820	14 529	5 291
1980 ¹	34 781	24 236	10 545	29 103	20 010	9 093

¹Ces chiffres comprennent les personnes occupées à temps partiel. Ils ne sont donc pas comparables avec les précédents / Die Zahlen enthalten auch die in Teilzeit Erwerbstätigen. Sie sind deshalb nicht mit den vorhergehenden vergleichbar

Principal moyen de transport utilisé par la population active et la population scolaire, en 1970 et 1980

Hauptsächlich benutztes Verkehrsmittel der Erwerbspersonen, Schüler und Studenten, 1970 und 1980

Moyen de transport	1970	1980	dont se déplaçant quotidiennement ¹	Evolution	Verkehrsmittel
	Nombre de personnes	Nombre de personnes		1970-1980 en %	
	Personen- zahl	Personen- zahl	davon Tages- pendler ¹	Entwicklung 1970-1980 in %	
Uniquement à pied	31 890	25 621	25 042	- 19,7	Fussgänger
Train	6 634	7 349	7 275	+ 10,8	Eisenbahn
Autobus, trolleybus, tram	8 592	10 622	10 539	+ 23,6	Autobus, Trolley, Tram
Car, bus d'entreprise	3 485	4 978	4 951	+ 42,8	Werkbus
Voiture	17 737	34 572	33 783	+ 94,9	Auto
conducteurs	29 915	29 159	...	Selbstfahrer
passagers	4 657	4 624	...	Mitfahrer
Moto, scooter	2 244	869	854	- 61,3	Motorrad, Roller
Vélo, vélomoteur	7 913	9 021	8 932	+ 14,0	Fahrrad, Motorfahrrad
Autre moyen de transport	355	114	107	- 67,9	Anderes Verkehrsmittel
Total des personnes ayant indiqué un moyen de transport	78 850	93 146	91 483	+ 18,1	Total der Personen mit Verkehrsmittelangabe
Sans indication d'un moyen de transport:					Ohne Verkehrsmittel- angabe:
- personnes se déplaçant quotidiennement ¹	8 241	4 134	4 134	- 49,8	- Tagespendler ¹
- personnes ne se déplaçant pas quotidiennement	27 353	22 616	-	- 17,3	- Nicht Tagespendler
Total des personnes actives, écoliers et étudiants	114 444	119 896	95 617	+ 4,8	Total der Erwerbspersonen, Schüler und Studenten
Autres personnes	65 865	65 350	...	- 0,8	Übrige Personen
Total de la population	180 309	185 246	...	+ 2,7	Total der Bevölkerung

¹A l'intérieur et à l'extérieur de la commune de domicile / Inner- und ausserhalb der Wohngemeinde

**Emplois
Beschäftigte**

**Recensement fédéral des entreprises
Eidgenössische Betriebszählung**

Etablissements¹ des secteurs secondaire et tertiaire, par branche économique et taille, en 1991

Arbeitsstätten¹ des sekundären und tertiären Sektors, nach Wirtschaftszweig und Grösse, 1991

	Total	Etablissements comptant ... emploi(s)		
		1	2-3	4-5
TOTAL DES SECTEURS SECONDAIRE ET TERTIAIRE	10 137	3 512	2 865	1 206
Secteur secondaire	2 411	623	604	276
Economie énergétique, extraction de minéraux	39	2	1	1
Arts et métiers, industrie	1 371	392	384	148
Industrie des produits alimentaires	221	46	114	28
Industrie des boissons	13	8	2	1
Industrie textile	9	3	1	1
Industrie de l'habillement et de la lingerie	28	10	7	1
Industrie du bois et du meuble en bois	381	123	85	53
Industrie du papier	4	—	—	—
Arts graphiques	92	29	28	7
Industrie du cuir et de la chaussure	24	13	5	—
Industrie chimique	25	3	4	5
Industrie des matières plastiques et du caoutchouc	13	3	1	2
Industrie des produits minéraux non métalliques	96	28	20	6
Métallurgie	191	51	46	16
Construction de machines et de véhicules	89	15	21	6
Construction électrique ou électronique, fabrication d'instruments de précision, d'optique ou d'objets similaires	85	18	22	9
Horlogerie, bijouterie	25	10	4	3
Autres industries manufacturières	75	32	24	10
Bâtiment et génie civil	1 001	229	219	127
Construction proprement dite	397	68	68	45
Aménagement et parachèvement	604	161	151	82

¹Lieux de travail dans lesquels l'ensemble du personnel produit, répare des biens ou fournit un service quelconque pendant au moins 20 heures par semaine / Arbeitsstätten, an denen das gesamte Personal während mindestens 20 Wochenstunden Güter erzeugt, repariert oder Dienste irgendwelcher Art erbringt

Etablissements¹ des secteurs secondaire et tertiaire, par branche économique et taille, en 1991

Arbeitsstätten¹ des sekundären und tertiären Sektors, nach Wirtschaftszweig und Grösse, 1991

Arbeitsstätten mit ... Beschäftigten

6-9 10-19 20-49 50-99 100-199 200+

1 083 784 472 137 54 24 SEKUNDÄRER UND TERTIÄRER SEKTOR, TOTAL

306 274 211 70 29 18 Sekundärer Sektor

7 16 8 2 2 – Energie- und Wasserversorgung, Bergbau

152 116 93 49 22 15 Verarbeitende Produktion

11	7	4	3	4	4	Herstellung von Nahrungsmitteln
–	1	–	–	–	1	Herstellung von Getränken
2	–	–	2	–	–	Herstellung von Textilien
1	5	4	–	–	–	Herstellung von Bekleidungen und Wäsche
57	40	19	4	–	–	Holzbearb. und -verarb., Herstellung v. Möbeln aus Holz
1	–	1	–	–	2	Herstellung von Papier und Papierwaren
12	7	5	2	–	2	Herstellung graphischer Erzeugnisse, Verlagswesen
5	–	–	1	–	–	Herstellung von Lederwaren und Schuhen
–	2	2	5	2	2	Herstellung von chemischen Erzeugnissen
1	1	1	3	1	–	Herstellung von Kunststoff- und Kautschukwaren
17	7	12	4	2	–	Abbau und Verarbeitung von Steinen und Erden
24	16	27	7	4	–	Metallbearbeitung und -verarbeitung
10	15	9	8	3	2	Maschinen- und Fahrzeugbau
8	8	5	8	5	2	Elektrotechnik, Elektronik, Feinmechanik, Optik
3	2	2	–	1	–	Herstellung von Uhren, Bijouteriewaren
–	5	2	2	–	–	Sonstiges verarbeitendes Gewerbe

147 142 110 19 5 3 Baugewerbe

58	68	65	17	5	3	Bauhauptgewerbe (ohne Stahlbau)
89	74	45	2	–	–	Ausbaugewerbe (ohne Holz- und Metallverarbeitung)

¹Lieux de travail dans lesquels l'ensemble du personnel produit, répare des biens ou fournit un service quelconque pendant au moins 20 heures par semaine / Arbeitsstätten, an denen das gesamte Personal während mindestens 20 Wochenstunden Güter erzeugt, repariert oder Dienste irgendwelcher Art erbringt

Établissements¹ des secteurs secondaire et tertiaire, par branche économique et taille, en 1991

Arbeitsstätten¹ des sekundären und tertiären Sektors, nach Wirtschaftszweig und Grösse, 1991

	Total	Établissements comptant ... emploi(s)		4-5
		1	2-3	
Secteur tertiaire	7 726	2 889	2 261	930
Commerce, restauration et hébergement, réparations	3 544	1 168	1 123	505
Commerce de gros	515	187	122	64
Intermédiaires du commerce	21	11	6	1
Commerce de détail	1 713	692	575	173
Restauration et hébergement	690	75	244	159
Réparation de biens de consommation, de véhicules	605	203	176	108
Transports et communications	494	247	103	45
Chemins de fer, chemins de fer de montagne, funiculaires	37	13	2	4
Transport routier, transport par pipe-line	195	82	42	26
Navigation	8	4	2	—
Transport aérien	3	2	—	—
Intermédiaires du domaine des transports, dépôts et entrepôts	49	17	20	2
Communications	202	129	37	13
Banques, assurances, affaires immobilières, agences-conseil	1 748	725	460	203
Banques, sociétés financières	182	55	42	30
Assurances	150	74	31	6
Affaires immobilières	90	36	22	16
Location de biens mobiliers, crédit-bail	11	4	1	1
Bureaux de consult., serv. comm., serv. informatiques	875	286	258	115
Services personnels	440	270	106	35
Autres services (publics et privés)	1 603	682	485	121
Enseignement	592	293	138	46
Recherche et développement (non universitaire)	15	3	4	1
Service de santé et service vétérinaire	441	152	215	25
Voirie, assainissement	41	8	14	5
Hébergement social, œuvres sociales	126	20	28	12
Organisations religieuses, assoc. culturelles ou philos.	196	102	33	23
Serv. fournis à la collect., organis. de défense d'intérêts	56	24	16	4
Culture, sports, loisirs, divertissements	136	80	37	5
Administrations publiques au sens étroit du terme, représentations diplomatiques	337	67	90	56
Administrations publiques au sens étroit du terme	330	65	90	56
Assurances sociales	7	2	—	—

¹Lieux de travail dans lesquels l'ensemble du personnel produit, répare des biens ou fournit un service quelconque pendant au moins 20 heures par semaine / Arbeitsstätten, an denen das gesamte Personal während mindestens 20 Wochenstunden Güter erzeugt, repariert oder Dienste irgendwelcher Art erbringt

Etablissements¹ des secteurs secondaire et tertiaire, par branche économique et taille, en 1991

Arbeitsstätten¹ des sekundären und tertiären Sektors, nach Wirtschaftszweig und Grösse, 1991

Arbeitsstätten mit ... Beschäftigten

6-9 10-19 20-49 50-99 100-199 200 +

6-9	10-19	20-49	50-99	100-199	200 +	
777	510	261	67	25	6	Tertiärer Sektor
391	224	106	21	5	1	Handel, Gastgewerbe, Reparaturgewerbe
48	53	31	8	2	–	Grosshandel
1	1	1	–	–	–	Handelsvermittlung
145	77	40	7	3	1	Einzel-, Detailhandel
119	69	19	5	–	–	Gastgewerbe
78	24	15	1	–	–	Reparaturgewerbe
30	38	19	8	2	2	Verkehr, Nachrichtenübermittlung
3	10	3	1	–	1	Bahnen
17	17	10	–	1	–	Strassenverkehr, Rohrleitungen
–	2	–	–	–	–	Schifffahrt
1	–	–	–	–	–	Luftfahrt
5	3	1	–	1	–	Verkehrsvermittlung, Spedition, Lagerhäuser
4	6	5	7	–	1	Nachrichtenübermittlung
200	107	39	11	2	1	Banken, Versicherungen, Immobilien, Beratung
30	13	4	5	2	1	Banken, Finanzgesellschaften
12	15	10	2	–	–	Versicherungen
11	3	2	–	–	–	Immobilien
2	2	1	–	–	–	Vermietung, Leasing
126	67	19	4	–	–	Beratung, Planung, kommerz. Dienste, Informatik
19	7	3	–	–	–	Persönliche Dienstleistungen
114	92	78	17	12	2	Sonstige Dienstleistungen (privat und öffentlich)
34	41	32	5	3	–	Unterrichtswesen
1	3	–	2	1	–	Forschung und Entwicklung, Prüfung (nicht an Hochsch.)
12	10	12	7	6	2	Gesundheits- und Veterinärwesen
4	1	9	–	–	–	Umweltschutz
23	21	17	3	2	–	Heime, Wohlfahrtspflege
25	9	4	–	–	–	Kirchliche, religiöse und weltansch. Vereinigungen
7	4	1	–	–	–	Dienstleistungen für die Allgem., Interessenwahrung
8	3	3	–	–	–	Kultur, Sport, Erholung
42	49	19	10	4	–	Öffentliche Verwaltung im engeren Sinn, ausländische Vertretungen
42	46	18	9	4	–	Öffentliche Verwaltung im engeren Sinn
–	3	1	1	–	–	Sozialversicherungen

¹Lieux de travail dans lesquels l'ensemble du personnel produit, répare des biens ou fournit un service quelconque pendant au moins 20 heures par semaine / Arbeitsstätten, an denen das gesamte Personal während mindestens 20 Wochenstunden Güter erzeugt, repariert oder Dienste irgendwelcher Art erbringt

Emplois à plein temps et à temps partiel, par branche économique, en 1985 et 1991

Vollzeit- und Teilzeitbeschäftigte, nach Wirtschaftszweig, 1985 und 1991

	En tout Insgesamt		Variation Veränderung %	A plein temps ¹ Vollzeit ¹		A temps partiel Teilzeit	
	1985	1991		1985	1991	1985	1991
TOTAL	93 278	111 398	19,4	73 777	83 969	19 501	27 429
Secteur primaire² Primärer Sektor²	15 677	13 828	- 11,8	10 811	9 617	4 866	4 211
Secteur secondaire Sekundärer Sektor	31 125	35 113	12,8	28 345	31 732	2 780	3 381
Economie énergétique, extraction de minéraux / Energie- und Wasser- versorgung, Bergbau	605	1 132	87,1	589	968	16	164
Arts et métiers, industrie Verarbeitende Produktion	21 009	22 700	8,0	18 928	20 153	2 081	2 547
Industrie des produits alimentaires Herstellung von Nahrungsmitteln	3 818	4 039	5,8	3 248	3 460	570	579
Industrie des boissons Herstellung von Getränken	410	379	- 7,6	381	339	29	40
Industrie du tabac Herstellung von Tabakwaren	68	-	...	65	-	3	-
Industrie textile / Herstellung von Textilien	114	222	94,7	93	184	21	38
Industrie de l'habillement et de la lingerie Herstellung von Bekleidungen und Wä- sche	579	322	- 44,4	483	265	96	57
Industrie du bois et du meuble en bois Holzbearbeitung und -verarbeitung, Herstellung von Möbeln aus Holz	2 751	2 566	- 6,7	2 586	2 345	165	221
Industrie du papier / Herstellung von Papier und Papierwaren	656	688	4,9	593	642	63	46
Arts graphiques / Herstellung graphischer Erzeugnisse, Verlagswesen	1 035	1 406	35,8	849	1 067	186	339
Industrie du cuir et de la chaussure / Her- stellung von Lederwaren und Schuhen .	55	171	210,9	47	147	8	24
Industrie chimique / Herstellung von che- mischen Erzeugnissen	1 648	1 605	- 2,6	1 502	1 435	146	170
Industrie des matières plastiques et du caoutchouc / Herstellung von Kunststoff- und Kautschukwaren	450	483	7,3	412	433	38	50

¹90 % et plus de la durée hebdomadaire habituelle de travail de l'établissement / 90 % und mehr der betriebsüblichen wöchentlichen Arbeitszeit

²Selon le recensement fédéral de l'agriculture et de l'horticulture 1990, le recensement des entreprises 1991 ne s'étendant pas au secteur primaire / Gemäss Eidg. Landwirtschafts- und Gartenbauzählung 1990, da die Betriebszählung den primären Sektor nicht einschliesst

Emplois à plein temps et à temps partiel, par branche économique, en 1985 et 1991

Vollzeit- und Teilzeitbeschäftigte, nach Wirtschaftszweig, 1985 und 1991

	En tout Insgesamt		Variation Veränderung	A plein temps ¹ Vollzeit ¹		A temps partiel Teilzeit	
	1985	1991	%	1985	1991	1985	1991
Industrie des produits minéraux non métalliques / Abbau und Verarbeitung von Steinen und Erden	1 351	1 333	-1,3	1 265	1 216	86	117
Métallurgie Metallbearbeitung und -verarbeitung . . .	2 056	2 599	26,4	1 921	2 409	135	190
Construction de machines et de véhicules Maschinen- und Fahrzeugbau	2 080	2 825	35,8	1 954	2 615	126	210
Construction électrique ou électronique, fabrication d'instruments de précision, d'optique ou d'objets similaires / Elektro- technik, Elektronik, Feinmechanik, Optik	3 044	3 271	7,5	2 717	2 884	327	387
Horlogerie, bijouterie Herstellung von Uhren, Bijouteriewaren	374	354	-5,3	335	322	39	32
Autres industries manufacturières Sonstiges verarbeitendes Gewerbe	520	437	-16,0	477	390	43	47
Bâtiment et génie civil							
Baugewerbe	9 511	11 281	18,6	8 828	10 611	683	670
Construction proprement dite Bauhauptgewerbe (ohne Stahlbau)	6 044	7 053	16,7	5 598	6 713	446	340
Aménagement et parachèvement Ausbaugewerbe (ohne Holz- und Metall- verarbeitung)	3 467	4 228	21,9	3 230	3 898	237	330
Secteur tertiaire / Tertiärer Sektor	46 476	62 457	34,4	34 621	42 620	11 855	19 837
Commerce, restauration et héber- gement, réparations / Handel, Gastgewerbe, Reparaturgewerbe	18 890	23 442	24,1	14 860	17 091	4 030	6 351
Commerce de gros / Grosshandel	2 828	4 512	59,5	2 450	3 696	378	816
Intermédiaires du commerce Handelsvermittlung	146	154	5,5	128	83	18	71
Commerce de détail Einzel-, Detailhandel	8 154	10 135	24,3	6 236	6 896	1 918	3 239
Restauration et hébergement Gastgewerbe	5 243	5 898	12,5	3 734	3 952	1 509	1 946
Réparation de biens de consommation, de véhicules / Reparaturgewerbe	2 519	2 743	8,9	2 312	2 464	207	279

¹Explications, voir page 124 / Erläuterungen siehe Seite 124

Emplois à plein temps et à temps partiel, par branche économique, en 1985 et 1991

Vollzeit- und Teilzeitbeschäftigte, nach Wirtschaftszweig, 1985 und 1991

	En tout Insgesamt		Variation Veränderung	A plein temps ¹ Vollzeit ¹		A temps partiel Teilzeit	
	1985	1991	%	1985	1991	1985	1991
Transports et communications Verkehr, Nachrichtenübermittlung	3 543	4 458	25,8	3 074	3 608	469	850
Chemins de fer, chemins de fer de montagne, funiculaires / Bahnen	555	584	5,2	506	548	49	36
Transport routier, transport par pipe-line Strassenverkehr, Rohrleitungen	1 124	1 228	9,3	982	1 068	142	160
Navigation / Schifffahrt	34	37	8,8	34	34	—	3
Transport aérien / Luftfahrt	19	35	84,2	6	8	13	27
Intermédiaires du domaine des transports, dépôts et entrepôts / Verkehrsvermittlung, Spedition, Lagerhäuser	343	457	33,2	299	367	44	90
Communications Nachrichtenübermittlung	1 468	2 117	44,2	1 247	1 583	221	534
Banques, assurances, affaires immobilières, agences-conseil Banken, Versicherungen, Immobilien, Beratung	6 849	10 358	51,2	5 696	7 941	1 153	2 417
Banques, sociétés financières Banken, Finanzgesellschaften	1 431	1 869	30,6	1 265	1 602	166	267
Assurances / Versicherungen	876	1 074	22,6	792	902	84	172
Affaires immobilières / Immobilien	223	447	100,4	182	353	41	94
Location de biens mobiliers, crédit-bail Vermietung, Leasing	54	95	75,9	49	87	5	8
Bureaux de consultations, services commerciaux, services informatiques Beratung, Planung, kommerzielle Dienste, Informatik	2 949	5 126	73,8	2 492	4 008	457	1 118
Services personnels Persönliche Dienstleistungen	1 316	1 747	32,8	916	989	400	758
Autres services (publics et privés) Sonstige Dienstleistungen (privat und öffentlich)	14 104	19 761	40,1	8 383	10 668	5 721	9 093
Enseignement / Unterrichtswesen	5 808	6 872	18,3	2 922	3 297	2 886	3 575

¹Explications, voir page 124 / Erläuterungen siehe Seite 124

Emplois à plein temps et à temps partiel, par branche économique, en 1985 et 1991

Vollzeit- und Teilzeitbeschäftigte, nach Wirtschaftszweig, 1985 und 1991

	En tout Insgesamt		Variation Veränderung	A plein temps ¹ Vollzeit ¹		A temps partiel Teilzeit	
	1985	1991	%	1985	1991	1985	1991
Recherche et développement (non universitaire) / Forschung und Entwicklung, Prüfung (nicht an Hochschule)	138	427	209,4	121	363	17	64
Service de santé et service vétérinaire Gesundheits- und Veterinärwesen	4 513	6 467	43,3	3 219	3 789	1 294	2 678
Voirie, assainissement / Umweltschutz	243	426	75,3	223	385	20	41
Hébergement social, œuvres sociales Heime, Wohlfahrtspflege	1 434	3 089	115,4	898	1 576	536	1 513
Organisations religieuses, associations culturelles ou philosophiques Kirchliche, religiöse und weltanschauliche Vereinigungen	814	1 347	65,5	491	684	323	663
Services fournis à la collectivité, organismes de défense d'intérêts Dienstleistungen für die Allgemeinheit, Interessenwahrung	606	351	-42,1	216	199	390	152
Culture, sports, loisirs, divertissements Kultur, Sport, Erholung	548	782	42,7	293	375	255	407
Administrations publiques au sens étroit du terme, représentations diplomatiques / Öffentliche Ver- waltung im engeren Sinn, auslä- ndische Vertretungen	3 090	4 438	43,6	2 608	3 312	482	1 126
Administrations publiques au sens étroit du terme / Öffentliche Verwaltung im engeren Sinn	2 945	4 268	44,9	2 474	3 154	471	1 114
Assurances sociales Sozialversicherungen	145	170	17,2	134	158	11	12

¹Explications, voir page 124 / Erläuterungen siehe Seite 124

Emplois à plein temps et à temps partiel, par district et branche économique, en 1991

Vollzeit- und Teilzeitbeschäftigte, nach Bezirk und Wirtschaftszweig, 1991

	Sarine	Singine	Gruyère	Lac
	Saane	Sense	Greyerz	See
TOTAL	48 710	13 757	16 992	12 065
Secteur primaire¹	2 075	2 891	2 207	2 028
Secteur secondaire	12 925	4 894	6 027	4 671
Economie énergétique, extraction de minéraux	607	101	165	91
Arts et métiers, industrie	7 983	3 190	3 770	3 511
Industrie des produits alimentaires	809	157	1 019	1 173
Industrie des boissons	338	3	9	15
Industrie textile	78	115	6	1
Industrie de l'habillement et de la lingerie	97	39	71	2
Industrie du bois et du meuble en bois	484	345	842	234
Industrie du papier	278	67	—	—
Arts graphiques	769	413	115	47
Industrie du cuir et de la chaussure	118	11	21	11
Industrie chimique	1 034	171	61	188
Industrie des matières plastiques et du caoutchouc	217	68	81	—
Industrie des produits minéraux non métalliques	154	282	274	151
Métallurgie	657	493	412	372
Construction de machines et de véhicules	1 320	364	598	319
Construction électrique ou électronique, fabrication d'instruments de précision, d'optique ou d'objets similaires	1 236	585	149	993
Horlogerie, bijouterie	244	—	82	4
Autres industries manufacturières	150	77	30	1
Bâtiment et génie civil	4 335	1 603	2 092	1 069
Construction proprement dite	2 459	847	1 515	747
Aménagement et parachèvement	1 876	756	577	322

¹Selon le recensement fédéral de l'agriculture et de l'horticulture 1990, le recensement des entreprises 1991 ne s'étendant pas au secteur primaire
Gemäss Eidg. Landwirtschafts- und Gartenbauzählung 1990, da die Betriebszählung den primären Sektor nicht einschliesst

Emplois à plein temps et à temps partiel, par district et branche économique, en 1991

Vollzeit- und Teilzeitbeschäftigte, nach Bezirk und Wirtschaftszweig, 1991

Glâne	Broye	Veveysse	Canton	
Glâne	Broye	Vivisbach	Kanton	
7 570	7 784	4 520	111 398	TOTAL
2 061	1 683	883	13 828	Primärer Sektor¹
2 348	2 788	1 460	35 113	Sekundärer Sektor
86	28	54	1 132	Energie- und Wasserversorgung, Bergbau
1 586	1 943	717	22 700	Verarbeitende Produktion
149	706	26	4 039	Herstellung von Nahrungsmitteln
2	12	–	379	Herstellung von Getränken
–	1	21	222	Herstellung von Textilien
57	4	52	322	Herstellung von Bekleidungen und Wäsche
253	214	194	2 566	Holzbearb. und -verarb., Herstellung v. Möbeln aus Holz
343	–	–	688	Herstellung von Papier und Papierwaren
20	37	5	1 406	Herstellung graphischer Erzeugnisse, Verlagswesen
9	1	–	171	Herstellung von Lederwaren und Schuhen
129	22	–	1 605	Herstellung von chemischen Erzeugnissen
110	6	1	483	Herstellung von Kunststoff- und Kautschukwaren
209	220	43	1 333	Abbau und Verarbeitung von Steinen und Erden
139	326	200	2 599	Metallbearbeitung und -verarbeitung
125	40	59	2 825	Maschinen- und Fahrzeugbau
14	223	71	3 271	Elektrotechnik, Elektronik, Feinmechanik, Optik
–	23	1	354	Herstellung von Uhren, Bijouteriewaren
27	108	44	437	Sonstiges verarbeitendes Gewerbe
676	817	689	11 281	Baugewerbe
425	566	494	7 053	Bauhauptgewerbe (ohne Stahlbau)
251	251	195	4 228	Ausbaugewerbe (ohne Holz- und Metallverarbeitung)

¹Selon le recensement fédéral de l'agriculture et de l'horticulture 1990, le recensement des entreprises 1991 ne s'étend pas au secteur primaire
Gemäss Eidg. Landwirtschafts- und Gartenbauzählung 1990, da die Betriebszählung den primären Sektor nicht einschliesst

Emplois à plein temps et à temps partiel, par district et branche économique, en 1991

Vollzeit- und Teilzeitbeschäftigte, nach Bezirk und Wirtschaftszweig, 1991

	Sarine	Singine	Gruyère	Lac
	Saane	Sense	Greyerz	See
Secteur tertiaire	33 710	5 972	8 758	5 366
Commerce, restauration et hébergement, réparations	10 283	3 060	3 927	2 737
Commerce de gros	2 459	416	540	595
Intermédiaires du commerce	64	76	–	9
Commerce de détail	4 700	1 191	1 681	995
Restauration et hébergement	2 099	792	1 279	821
Réparation de biens de consommation, de véhicules	961	585	427	317
Transports et communications	2 242	334	673	424
Chemins de fer, chemins de fer de montagne, funiculaires	266	37	141	81
Transport routier, transport par pipe-line	432	150	238	162
Navigation	32	–	–	2
Transport aérien	25	–	10	–
Intermédiaires du domaine des transports, dépôts et entrepôts	132	25	18	57
Communications	1 355	122	266	122
Banques, assurances, affaires immobilières, agences-conseil	6 795	824	913	730
Banques, sociétés financières	1 241	158	190	98
Assurances	824	78	78	33
Affaires immobilières	295	7	48	38
Location de biens mobiliers, crédit-bail	37	27	5	1
Bureaux de consult., serv. comm., serv. informatiques	3 288	429	416	398
Services personnels	1 110	125	176	162
Autres services (publics et privés)	11 560	1 523	2 795	1 193
Enseignement	4 811	448	656	349
Recherche et développement (non universitaire)	146	–	17	24
Service de santé et service vétérinaire	2 964	591	1 266	522
Voirie, assainissement	170	15	139	14
Hébergement social, œuvres sociales	1 954	246	476	164
Organisations religieuses, assoc. culturelles ou philos.	731	135	143	42
Serv. fournis à la collect., organis. de défense d'intérêts	292	19	14	5
Culture, sports, loisirs, divertissements	492	69	84	73
Administrations publiques au sens étroit du terme, représentations diplomatiques	2 830	231	450	282
Administrations publiques au sens étroit du terme	2 672	231	438	282
Assurances sociales	158	–	12	–

Emplois à plein temps et à temps partiel, par district et branche économique, en 1991

Vollzeit- und Teilzeitbeschäftigte, nach Bezirk und Wirtschaftszweig, 1991

Glâne	Broye	Veveyse	Canton	
Glâne	Broye	Vivisbach	Kanton	
3 161	3 313	2 177	62 457	Tertiärer Sektor
1 120	1 373	942	23 442	Handel, Gastgewerbe, Reparaturgewerbe
135	279	88	4 512	Grosshandel
–	5	–	154	Handelsvermittlung
584	490	494	10 135	Einzel-, Detailhandel
243	430	234	5 898	Gastgewerbe
158	169	126	2 743	Reparaturgewerbe
439	224	122	4 458	Verkehr, Nachrichtenübermittlung
39	17	3	584	Bahnen
90	92	64	1 228	Strassenverkehr, Rohrleitungen
1	2	–	37	Schifffahrt
–	–	–	35	Luftfahrt
200	21	4	457	Verkehrsvermittlung, Spedition, Lagerhäuser
109	92	51	2 117	Nachrichtenübermittlung
369	447	280	10 358	Banken, Versicherungen, Immobilien, Beratung
57	86	39	1 869	Banken, Finanzgesellschaften
24	24	13	1 074	Versicherungen
23	19	17	447	Immobilien
1	–	24	95	Vermietung, Leasing
189	255	151	5 126	Beratung, Planung, kommerz. Dienste, Informatik
75	63	36	1 747	Persönliche Dienstleistungen
841	1 120	729	19 761	Sonstige Dienstleistungen (privat und öffentlich)
206	260	142	6 872	Unterrichtswesen
–	144	96	427	Forschung und Entwicklung, Prüfung (nicht an Hochsch.)
405	354	365	6 467	Gesundheits- und Veterinärwesen
7	42	39	426	Umweltschutz
80	144	25	3 089	Heime, Wohlfahrtspflege
112	133	51	1 347	Kirchliche, religiöse und weltansch. Vereinigungen
9	11	1	351	Dienstleistungen für die Allgem., Interessenwahrung
22	32	10	782	Kultur, Sport, Erholung
392	149	104	4 438	Öffentliche Verwaltung im engeren Sinn, ausländische Vertretungen
392	149	104	4 268	Öffentliche Verwaltung im engeren Sinn
–	–	–	170	Sozialversicherungen

Emplois à plein temps + à temps partiel, et emplois à plein temps¹ seulement, par secteur économique et commune, en 1991

Vollzeit- und Teilzeitbeschäftigte, und Vollzeitbeschäftigte¹ allein, nach Wirtschaftssector und Gemeinde, 1991

Commune Gemeinde	En tout Insgesamt	Secteur primaire ² Primärer Sektor ²		Secteur secondaire Sekundärer Sektor		Secteur tertiaire Tertiärer Sektor		
		dont à plein temps davon Vollzeit	Total	dont à plein temps davon Vollzeit	Total	dont à plein temps davon Vollzeit	Total	dont à plein temps davon Vollzeit
Canton / Kanton	111 398	83 969	13 828	9 617	35 113	31 732	62 457	42 620
Sarine / Saane	48 710	36 182	2 075	1 549	12 925	11 809	33 710	22 824
Arconciel	87	59	46	34	5	4	36	21
Autafond	30	20	30	20	—	—	—	—
Autigny	144	92	87	45	24	22	33	25
Avry-sur-Matran	912	633	49	42	143	135	720	456
Belfaux	434	322	56	40	171	152	207	130
Bonnefontaine	77	46	32	19	21	16	24	11
Chénens	140	105	34	29	47	35	59	41
Chésopelloz	57	45	23	16	7	7	27	22
La Corbaz	33	25	19	13	4	3	10	9
Corjolens	34	24	18	12	4	4	12	8
Cormagens	104	93	13	8	86	82	5	3
Corminbœuf	385	322	35	27	110	103	240	192
Corpataux	67	50	17	15	20	17	30	18
Corserey	53	39	33	22	6	6	14	11
Cottens	185	118	68	47	15	12	102	59
Ecuvillens	165	94	41	26	46	38	78	30
Ependes	160	119	60	39	27	25	73	55
Essert	80	61	39	23	14	13	27	25
Estavayer-le-Gibloux	45	31	14	11	3	2	28	18
Farvagny-le-Grand	358	220	40	34	75	57	243	129
Farvagny-le-Petit	70	58	23	18	37	30	10	10
Ferpicloz	48	42	8	7	23	19	17	16
Fribourg	28 476	20 403	113	106	6 363	5 806	22 000	14 491
Givisiez	2 700	2 185	13	11	750	708	1 937	1 466
Granges-Paccot	1 639	1 182	28	24	315	283	1 296	875
Grenilles	45	34	25	18	8	6	12	10
Grolley	377	331	30	21	77	69	270	241
Lentigny	112	95	74	60	17	17	21	18
Lossy-Formangueries	124	101	34	23	61	56	29	22
Lovens	56	49	25	18	30	30	1	1
Magnedens	15	10	11	8	2	2	2	—
Marly	2 466	2 026	41	34	1 210	1 110	1 215	882
Matran	554	488	19	15	301	285	234	188
Montévraz	82	69	20	12	52	48	10	9
Neyruz	205	143	42	31	47	44	116	68

¹ 90% et plus de la durée hebdomadaire habituelle de travail de l'établissement / 90% und mehr der betriebsüblichen wöchentlichen Arbeitszeit
² Selon le recensement fédéral de l'agriculture et de l'horticulture 1990, le recensement des entreprises 1991 ne s'étendant pas au secteur primaire /
 Gemäss Eidg. Landwirtschafts- und Gartenbauzählung 1990, da die Betriebszählung den primären Sektor nicht einschliesst

Emplois à plein temps + à temps partiel, et emplois à plein temps¹ seulement, par secteur économique et commune, en 1991

Vollzeit- und Teilzeitbeschäftigte, und Vollzeitbeschäftigte¹ allein, nach Wirtschaftssektor und Gemeinde, 1991

Commune Gemeinde	En tout Insgesamt	Secteur primaire ² Primärer Sektor ²		Secteur secondaire Sekundärer Sektor		Secteur tertiaire Tertiärer Sektor		
		dont à plein temps davon Vollzeit	Total	dont à plein temps davon Vollzeit	Total	dont à plein temps davon Vollzeit	Total	dont à plein temps davon Vollzeit
Noréaz	137	103	61	48	10	10	66	45
Oberried	72	38	19	14	3	3	50	21
Onnens	74	52	39	26	9	8	26	18
Pierrafortscha	56	41	52	37	4	4	—	—
Ponthaux	121	83	54	46	2	2	65	35
Posat	25	17	12	9	3	3	10	5
Posieux	683	555	63	52	74	69	546	434
Praroman	312	241	59	42	157	140	96	59
Prez-vers-Noréaz	174	143	56	46	24	23	94	74
Rossens	325	282	27	26	173	155	125	101
Rueyres-Saint-Laurent ..	50	43	22	18	19	18	9	7
Senèdes	36	34	9	7	27	27	—	—
Treyvaux	463	380	128	103	241	213	94	64
Villarlod	62	47	21	12	20	20	21	15
Villars-sur-Glâne	5 268	4 139	77	71	1 914	1 754	3 277	2 314
Villarsel-le-Gibloux	50	32	30	18	6	5	14	9
Villarsel-sur-Marly	24	14	19	9	5	5	—	—
Vuisternens-en-Ogoz ...	232	191	54	29	103	101	75	61
Zénauva	27	13	13	8	10	3	4	2
Singine / Sense	13 757	10 305	2 891	1 919	4 894	4 338	5 972	4 048
Alterswil	516	367	259	161	105	96	152	110
Bösingen	1 024	790	164	110	485	444	375	236
Brünisried	123	77	56	34	36	25	31	18
Düdingen	3 337	2 677	392	298	1 280	1 178	1 665	1 201
Giffers	346	230	86	53	61	53	199	124
Heitenried	329	216	152	101	44	43	133	72
Oberschrot	293	216	77	56	136	124	80	36
Plaffeien	882	658	142	101	194	164	546	393
Plasselb	197	126	54	30	48	44	95	52
Rechthalten	260	169	131	71	49	38	80	60
St. Antoni	692	496	265	163	248	195	179	138
St. Silvester	184	111	104	51	29	24	51	36
St. Ursen	392	275	261	180	52	39	79	56
Schmitten	1 530	1 196	169	114	808	693	553	389
Tafers	1 293	952	100	73	442	407	751	472
Tentlingen	223	160	40	26	55	42	128	92
Überstorf	457	335	238	162	86	79	133	94
Wünnewil-Flamatt	1 586	1 190	171	117	715	630	700	443
Zumholz	93	64	30	18	21	20	42	26

^{1,2}Explications, voir page 132 / Erläuterungen siehe Seite 132

Emplois à plein temps + à temps partiel, et emplois à plein temps¹ seulement, par secteur économique et commune, en 1991

Vollzeit- und Teilzeitbeschäftigte, und Vollzeitbeschäftigte¹ allein, nach Wirtschaftssektor und Gemeinde, 1991

Commune Gemeinde	En tout Insgesamt	Secteur primaire ² Primärer Sektor ²		Secteur secondaire Sekundärer Sektor		Secteur tertiaire Tertiärer Sektor		
		dont à plein temps davon Vollzeit	Total	dont à plein temps davon Vollzeit	Total	dont à plein temps davon Vollzeit	Total	dont à plein temps davon Vollzeit
Gruyère / Greyerz . . .	16 992	13 045	2 207	1 521	6 027	5 544	8 758	5 980
Albeuve	215	168	40	24	99	96	76	48
Avry-devant-Pont	253	171	37	26	6	5	210	140
Botterens	78	44	13	9	47	24	18	11
Broc	1 343	1 119	56	49	956	836	331	234
Le Bry	64	53	25	23	16	14	23	16
Bulle	7 411	5 945	86	58	2 887	2 758	4 438	3 129
Cerniat	133	84	57	30	40	27	36	27
Charmey	810	617	164	122	284	264	362	231
Châtel-sur-Montsalvens	31	20	12	6	2	2	17	12
Corbières	165	135	22	13	72	68	71	54
Crésuz	30	20	5	3	-	-	25	17
Echarlens	120	85	52	38	29	28	39	19
Enney	113	83	24	10	66	53	23	20
Estavannens	77	56	49	31	15	15	13	10
Grandvillard	126	91	59	37	30	27	37	27
Gruyères	659	496	76	57	175	158	408	281
Gumefens	192	143	36	26	91	86	65	31
Hauteville	92	68	43	30	7	5	42	33
Jaun	255	168	106	66	70	56	79	46
Lessoc	43	27	24	17	4	3	15	7
Marsens	684	451	60	51	20	18	604	382
Maules	71	58	44	33	17	15	10	10
Montbovon	101	62	62	30	24	22	15	10
Morlon	104	79	31	27	22	22	51	30
Neirivue	179	139	11	9	83	64	85	66
Le Pâquier	233	162	51	28	90	88	92	46
Pont-la-Ville	82	61	67	48	3	3	12	10
Riaz	519	405	56	47	99	96	364	262
La Roche	536	370	159	90	174	165	203	115
Romanens	57	39	48	34	3	3	6	2
Rueyres-Treyfayes	69	52	57	44	9	7	3	1
Sâles	259	177	95	64	68	61	96	52
Sorens	240	173	86	62	66	65	88	46
La Tour-de-Trême	720	554	75	55	274	231	371	268
Vaulruz	295	237	129	93	71	66	95	78
Villarbeney	17	11	9	5	7	5	1	1
Villars-sous-Mont	116	72	4	2	25	25	87	45
Villarvolard	46	30	35	21	3	3	8	6
Vuadens	396	283	117	87	72	59	207	137
Vuippens	58	37	25	16	1	1	32	20

^{1,2}Explications, voir page 132 / Erläuterungen siehe Seite 132

Emplois à plein temps + à temps partiel, et emplois à plein temps¹ seulement, par secteur économique et commune, en 1991

Vollzeit- und Teilzeitbeschäftigte, und Vollzeitbeschäftigte¹ allein, nach Wirtschaftssektor und Gemeinde, 1991

Commune Gemeinde	En tout Insgesamt	Secteur primaire ² Primärer Sektor ²		Secteur secondaire Sekundärer Sektor		Secteur tertiaire Tertiärer Sektor		
		dont à plein temps davon Vollzeit	Total	dont à plein temps davon Vollzeit	Total	dont à plein temps davon Vollzeit	Total	dont à plein temps davon Vollzeit
Lac / See	12 065	9 184	2 028	1 388	4 671	4 045	5 366	3 751
Agriswil	36	24	31	19	2	2	3	3
Barberêche	148	108	81	56	6	4	61	48
Bas-Vully	696	533	150	123	146	107	400	303
Büchslen	71	50	31	18	11	4	29	28
Cordast	106	79	31	23	40	37	35	19
Cormérod	38	31	32	25	-	-	6	6
Corsalettes	21	16	12	10	1	1	8	5
Courgevaux	423	345	33	23	290	250	100	72
Courlevon	84	52	55	32	17	15	12	5
Cournillens	81	58	59	43	10	9	12	6
Courtaman	293	217	30	28	87	76	176	113
Courtepin	1 296	1 012	23	14	973	820	300	178
Courtion	73	51	38	19	22	21	13	11
Cressier	233	197	44	32	94	86	95	79
Fräschels	123	81	78	46	13	10	32	25
Galmiz	227	173	101	66	30	28	96	79
Gempenach	56	42	26	18	6	6	24	18
Greng	84	76	14	11	37	35	33	30
Gurmels	355	264	48	32	135	121	172	111
Guschelmuth	90	56	61	36	12	10	17	10
Haut-Vully	393	307	142	96	131	123	120	88
Jeuss	92	39	31	19	4	3	57	17
Kerzers	1 507	1 202	208	150	407	357	892	695
Kleinbösingen	119	55	44	24	27	25	48	6
Kleingurmels	52	46	8	5	38	38	6	3
Liebistorf	105	73	42	29	29	24	34	20
Lurtigen	73	56	41	27	18	17	14	12
Meyriez	242	147	5	4	1	1	236	142
Misery	114	96	23	18	77	67	14	11
Muntelier	302	252	8	5	203	168	91	79
Murten	3 778	2 909	123	89	1 716	1 499	1 939	1 321
Ried	355	262	166	116	70	65	119	81
Salvenach	86	61	55	38	9	7	22	16
Ulmiz	168	102	59	25	3	3	106	74
Villarepos	72	58	40	29	6	6	26	23
Wallenbuch	14	11	10	7	-	-	4	4
Wallenried	59	43	45	33	-	-	14	10

^{1,2}Explications, voir page 132 / Erläuterungen siehe Seite 132

Emplois à plein temps + à temps partiel, et emplois à plein temps¹ seulement, par secteur économique et commune, en 1991

Vollzeit- und Teilzeitbeschäftigte, und Vollzeitbeschäftigte¹ allein, nach Wirtschaftssektor und Gemeinde, 1991

Commune Gemeinde	En tout Insgesamt	Secteur primaire ² Primärer Sektor ²		Secteur secondaire Sekundärer Sektor		Secteur tertiaire Tertiärer Sektor		
		Total	dont à plein temps davon Vollzeit	Total	dont à plein temps davon Vollzeit	Total	dont à plein temps davon Vollzeit	
Glâne / Glane	7 570	5 771	2 061	1 439	2 348	2 069	3 161	2 263
Auboranges	48	36	31	21	12	10	5	5
Berlens	62	51	37	27	23	23	2	1
Billens	356	227	36	18	11	11	309	198
Bionnens	19	14	17	12	1	1	1	1
Blessens	39	28	31	23	5	4	3	1
Chapelle	31	22	24	18	-	-	7	4
Le Châtelard	132	98	96	72	6	4	30	22
Châtonnaye	116	86	53	36	25	18	38	32
Chavannes-les-Forts ...	95	67	59	37	22	19	14	11
Chavannes-s.-Orsonnens	60	36	58	35	-	-	2	1
Les Ecasseys	32	23	22	17	7	6	3	-
Ecublens	68	53	50	37	7	7	11	9
Esmonts	45	29	27	20	2	2	16	7
Estévenens	42	30	26	18	7	4	9	8
Gillarens	40	24	24	15	2	2	14	7
Grangettes	42	29	27	17	6	6	9	6
Hennens	47	35	39	28	3	3	5	4
La Joux	97	70	70	51	8	6	19	13
Lieffrens	19	16	16	15	1	1	2	-
Lussy	106	74	67	48	10	7	29	19
La Magne	18	16	15	14	3	2	-	-
Massonnens	173	116	119	73	37	31	17	12
Mézières	160	101	83	47	22	20	55	34
Middes	94	69	55	42	13	12	26	15
Montet	29	22	22	17	4	3	3	2
Mossel	37	29	28	22	8	6	1	1
La Neirigue	12	8	11	7	-	-	1	1
Orsonnens	143	114	57	43	39	33	47	38
Prez-vers-Siviriez	81	59	49	31	24	21	8	7
Promasens	64	44	23	14	17	14	24	16
Romont	3 309	2 720	106	76	1 572	1 433	1 631	1 211
Rue	78	62	34	25	10	10	34	27
Siviriez	291	201	102	73	44	42	145	86
Sommelier	86	58	68	43	13	11	5	4
Torny-le-Grand	89	68	44	32	9	9	36	27
Ursy	409	324	31	24	84	76	294	224
Vauderens	112	77	29	22	52	33	31	22
Villaraboud	81	63	55	39	16	15	10	9
Villargiroud	62	47	32	21	14	14	16	12

^{1,2}Explications, voir page 132 / Erläuterungen siehe Seite 132

Emplois à plein temps + à temps partiel, et emplois à plein temps¹ seulement, par secteur économique et commune, en 1991

Vollzeit- und Teilzeitbeschäftigte, und Vollzeitbeschäftigte¹ allein, nach Wirtschaftssektor und Gemeinde, 1991

Commune Gemeinde	En tout Insgesamt	Secteur primaire ² Primärer Sektor ²		Secteur secondaire Sekundärer Sektor		Secteur tertiaire Tertiärer Sektor		
		Total	dont à plein temps davon Vollzeit	Total	dont à plein temps davon Vollzeit	Total	dont à plein temps davon Vollzeit	
Villariaz	46	32	35	23	3	3	8	6
Villarimboud	111	85	59	47	19	13	33	25
Villarsiviriaux	56	39	36	23	10	9	10	7
Villaz-Saint-Pierre	274	189	55	39	126	81	93	69
Vuarmarens	80	61	49	35	26	22	5	4
Vuisternens-dt-Romont ..	179	119	54	42	25	22	100	55
Broye / Broye	7 784	5 969	1 623	1 173	2 788	2 581	3 313	2 215
Aumont	99	71	48	33	21	20	30	18
Autavaux	24	18	12	9	4	4	8	5
Bollion	17	9	4	4	2	2	11	3
Bussy	88	58	41	29	5	4	42	25
Châbles	75	49	43	27	12	10	20	12
Chandon	39	35	25	21	8	8	6	6
Chapelle	38	27	37	26	—	—	1	1
Châtillon	22	16	15	10	5	5	2	1
Cheyry	80	58	43	29	21	20	16	9
Cheyres	146	102	34	24	43	33	69	45
Cugy	232	170	73	50	64	55	95	65
Delley	129	93	37	31	19	18	73	44
Domdidier	1 189	964	102	70	550	519	537	375
Dompierre	131	92	74	57	15	13	42	22
Estavayer-le-Lac	2 886	2 303	35	31	1 403	1 311	1 448	961
Fétigny	138	97	47	31	23	20	68	46
Font	36	27	15	11	3	3	18	13
Forel	53	43	43	34	4	4	6	5
Franex	14	11	11	8	—	—	3	3
Frasses	33	22	31	21	2	1	—	—
Gletterens	88	60	26	17	17	17	45	26
Granges-de-Vesin	17	15	14	12	3	3	—	—
Léchelles	79	58	43	31	8	7	28	20
Lully	45	34	17	10	1	1	27	23
Mannens-Grandsivaz ..	116	92	57	39	35	33	24	20
Ménières	86	51	63	33	6	6	17	12
Montagny-la-Ville	70	49	26	23	11	6	33	20
Montagny-les-Monts ..	244	178	66	42	106	94	72	42

^{1,2}Explications, voir page 132 / Erläuterungen siehe Seite 132

Emplois à plein temps + à temps partiel, et emplois à plein temps¹ seulement, par secteur économique et commune, en 1991

Vollzeit- und Teilzeitbeschäftigte, und Vollzeitbeschäftigte¹ allein, nach Wirtschaftssector und Gemeinde, 1991

Commune Gemeinde	En tout Insgesamt	Secteur primaire ² Primärer Sektor ²		Secteur secondaire Sekundärer Sektor		Secteur tertiaire Tertiärer Sektor		
		Total	dont à plein temps davon Vollzeit	Total	dont à plein temps davon Vollzeit	Total	dont à plein temps davon Vollzeit	
Montbrelloz	52	34	28	17	6	6	18	11
Montet	130	84	18	15	46	44	66	25
Morens	38	26	28	23	1	1	9	2
Murist	162	112	89	52	48	46	25	14
Nuvilly	44	34	37	30	1	1	6	3
Portalban	31	26	7	5	14	13	10	8
Praratoud	19	11	16	10	1	1	2	—
Prévondavaux	22	13	14	9	2	2	6	2
Rueyres-les-Prés	39	32	29	24	—	—	10	8
Russy	47	30	42	28	2	1	3	1
Saint-Aubin	461	371	95	72	82	74	284	225
Seiry	25	12	23	10	—	—	2	2
Sévaz	129	107	25	18	40	35	64	54
Surpierre	59	51	19	15	30	29	10	7
Vallon	61	36	43	23	1	1	17	12
Vesin	68	47	24	17	28	24	16	6
Villeneuve	138	111	26	18	93	84	19	9
Vuissens	45	30	38	24	2	2	5	4
Veveyse / Vivisbach .	4 520	3 513	883	628	1 460	1 346	2 177	1 539
Attalens	544	423	88	72	219	210	237	141
Besencens	60	29	35	19	7	7	18	3
Bossonnens	359	246	30	26	78	70	251	150
Bouloz	77	50	60	40	6	6	11	4
Châtel-Saint-Denis	2 272	1 860	142	109	801	741	1 329	1 010
Le Crêt	134	108	84	71	15	13	35	24
Fiaugères	56	37	50	35	1	1	5	1
Granges	144	118	31	25	98	85	15	8
Grattavache	50	39	36	27	10	10	4	2
Pont	73	65	22	15	48	47	3	3
Porsel	113	78	66	40	11	10	36	28
Progens	72	54	30	23	14	13	28	18
Remaufens	163	101	68	36	35	29	60	36
Saint-Martin	85	60	45	34	1	1	39	25
Semsales	318	245	96	56	116	103	106	86

^{1,2}Explications, voir page 132 / Erläuterungen siehe Seite 132

Agriculture, sylviculture, chasse et pêche
Land- und Forstwirtschaft, Jagd und Fischerei

Superficie du canton, selon l'utilisation du sol, en km², depuis 1929

Oberfläche des Kantons, nach Bodenbenützung, in km², seit 1929

Année Jahr	Sol productif agricole et forestier Land- und forst- wirtschaftlich benützte Flächen	Sol improductif Unproduktives Land	Superficie totale Gesamt- fläche	Répartition en % Verteilung in %	
				Sol productif Produktives Land	Sol improductif Unproduktives Land
1929	1 465,7	205,4	1 671,1	87,7	12,3
1946 ¹	1 465,7	205,4	1 671,1	87,7	12,3
1952	1 495,4	174,5	1 669,9	89,5	10,5
1972	1 469,8	200,2	1 670,0	88,0	12,0
1979/85	1 422,9	248,0	1 670,9	85,2	14,8

¹D'après les résultats de l'enquête de 1939, en tenant compte de l'extension des cultures et des défrichements / Nach den Ergebnissen der Erhebung von 1939 unter Berücksichtigung des Mehranbaus und der Rodungen

Exploitations agricoles, par classe de surface productive, depuis 1939

Landwirtschaftsbetriebe, nach Grösse der Kulturfläche, seit 1939

Surface productive en ha Kulturfläche in ha	Nombres absolus / Absolute Zahlen						
	1939	1955	1965	1975	1980	1985	1990
0 - 0,25	605	579	439	575	521	528	409
0,26- 0,50	756	623	349	391	323	344	297
0,51- 1	956	734	571	429	344	317	304
1,01- 2	1 338	1 070	735	515	435	365	342
2,01- 3	992	737	487	317	240	195	187
3,01- 5	1 556	1 215	767	436	336	291	262
5,01-10	3 002	3 033	2 123	1 131	896	720	564
10,01-15	1 728	1 764	1 753	1 398	1 181	985	801
15,01-20	806	780	990	1 082	1 089	1 038	963
20,01-30	612	561	646	901	1 053	1 150	1 225
30,01-50	240	199	205	320	397	434	499
50,01-70	50	34	35	37	60	50	57
70,01 +	23	12	10	12	16	16	18
Total	12 664	11 341	9 110	7 544	6 891	6 433	5 928
	En % / In %						
0 - 0,25	48	51	48	76	75	82	69
0,26- 0,50	60	55	38	52	47	54	50
0,51- 1	75	65	63	57	50	49	51
1,01- 2	106	94	81	68	63	57	58
2,01- 3	78	65	53	42	35	30	32
3,01- 5	123	107	84	58	49	45	44
5,01-10	237	267	233	150	130	112	95
10,01-15	136	156	192	185	171	153	135
15,01-20	64	69	109	144	158	161	162
20,01-30	48	49	71	119	153	179	207
30,01-50	19	18	23	42	58	68	84
50,01-70	4	3	4	5	9	8	10
70,01 +	2	1	1	2	2	2	3
Total	1 000	1 000	1 000	1 000	1 000	1 000	1 000

Exploitations agricoles, par surface et district, en 1985 et 1990

Landwirtschaftsbetriebe nach Fläche und Bezirk, 1985 und 1990

District	Année	Nombre d'exploitations agricoles total	dont le chef exerce l'agriculture comme profession principale	Nombre d'exploitations dont la surface cultivée mesure ... ha						Surface agricole utile par exploitat. en ares ¹
				0-1	1,01-5	5,01-10	10,01-20	20,01-50	50,01+	
Bezirk	Jahr	Zahl der Landwirtschaftsbetriebe Total	von hauptberuflichen Landwirten	Anzahl Betriebe mit einer Kulturlfläche von ... ha						Landwirtschaftliche Nutzfläche in Aren pro Betrieb ¹
				0-1	1,01-5	5,01-10	10,01-20	20,01-50	50,01+	
Sarine / Saane	1985	975	642	224	108	86	269	261	27	1 470
	1990	906	605	210	104	66	218	284	24	1 554
Singine / Sense	1985	1 367	877	253	258	175	375	293	13	1 166
	1990	1 253	826	195	232	151	365	296	14	1 234
Gruyère / Greyerz . . .	1985	982	691	151	135	120	305	262	9	1 421
	1990	909	634	125	128	80	268	291	17	1 538
Lac / See	1985	924	540	244	121	124	292	137	6	1 062
	1990	840	525	203	111	97	276	149	4	1 149
Glâne / Glane	1985	922	727	124	87	103	349	253	6	1 499
	1990	867	658	115	78	84	287	295	8	1 578
Broye / Broye	1985	842	586	149	96	67	292	235	3	1 412
	1990	780	523	137	97	55	230	257	4	1 490
Veveyse / Vivisbach . .	1985	421	333	44	46	45	141	143	2	1 580
	1990	373	287	25	41	31	120	152	4	1 777
Canton / Kanton	1985	6 433	4 396	1 189	851	720	2 023	1 584	66	1 342
	1990	5 928	4 058	1 010	791	564	1 764	1 724	75	1 435

dont en zone de montagne / davon im Berggebiet

Sarine / Saane	1985	164	109	31	19	21	46	46	1	1 363
	1990	157	108	27	24	16	44	44	2	1 428
Singine / Sense	1985	461	262	82	130	87	111	50	1	858
	1990	417	244	59	121	67	117	51	2	920
Gruyère / Greyerz . . .	1985	778	558	116	100	95	249	213	5	1 415
	1990	720	518	89	91	69	227	232	12	1 548
Glâne / Glane	1985	156	131	11	14	26	57	46	2	1 600
	1990	162	123	16	19	19	53	52	3	1 601
Veveyse / Vivisbach . .	1985	236	201	14	23	26	81	90	2	1 699
	1990	225	185	7	18	17	73	107	3	1 944
Canton / Kanton	1985	1 795	1 261	254	286	255	544	445	11	1 322
	1990	1 681	1 178	198	273	188	514	486	22	1 439

¹SAU, divisée par nombre d'exploitations ayant une SAU / LN, geteilt durch Anzahl Landwirtschaftsbetriebe mit LN

Principaux résultats des recensements agricoles, depuis 1975

Ausgewählte Ergebnisse der landwirtschaftlichen Zählungen, seit 1975

	1975	1980	1985	1990
Nombre d'exploitations agricoles, total	7 544	6 891	6 433	5 928
dont la surface productive mesure ha				
0,00- 0,25	575	521	528	409
0,26- 0,50	391	323	344	297
0,51- 1	429	344	317	304
1,01- 2	515	435	365	342
2,01- 3	317	240	195	187
3,01- 5	436	336	291	262
5,01- 10	1 131	896	720	564
10,01- 15	1 398	1 181	985	801
15,01- 20	1 082	1 089	1 038	963
20,01- 30	901	1 053	1 150	1 225
30,01- 50	320	397	434	499
50,01- 70	37	60	50	57
70,01-100	9	12	12	16
100,01-200	2	3	3	1
200,01+	1	1	1	1
Exploitations d'agriculteurs à titre principal, total	4 979	4 744	4 396	4 058
dont la surface productive mesure ha				
0,00- 1	37	34	33	66
1,01- 5	239	173	142	113
5,01-10	1 006	779	596	434
10,01-20	2 434	2 239	1 987	1 688
20,01-50	1 215	1 443	1 572	1 684
50,01+	48	76	66	73
Surface agricole utile par exploitation, ares:				
- Exploitations agricoles en tout	1 128	1 273	1 342	1 435
- Exploitations des agriculteurs à titre principal	1 555	1 711	1 809	1 912
Nombre de parcelles de terres cultivées, par exploitation	6	...	5	5
Surface par parcelle des terres cultivées, ares	196	...	222	213
Bétail bovin: Nombre d'exploitations avec bétail bovin	5 867	5 365	4 815	4 315
Nombre de bovins par exploitation	27	31	33	36
Porcs: Nombre d'exploitations avec porcs	4 049	3 057	2 312	1 446
Nombre de porcs par exploitation	28	36	44	63
Personnel permanent, total	10 209	9 998	9 123	7 886
dont hommes	9 201	8 572	7 790	6 853
Tracteurs à 2 essieux ou à chenilles (Jeeps non comprises)	7 130	7 922	8 420	8 890
Jeeps, Landrover, Unimog	288	370	480	565
Transporteurs sans dispositif autochargeur	75	114	93	102
Transport. avec disposit. autocharg. et autochargeuses	800	464	393	401
Chars autochargeurs tractés	3 559	3 647	3 445	3 608
Tracteurs monoaxes et motofaucheuses	4 217	4 519	3 736	4 305
Exploitations avec installations de traite mécanique	3 436	3 926	3 930	3 703
Exploitations avec installations de séchage en grange	959	1 365	1 643	1 801
Silos ¹ : Nombre d'exploitations avec silo(s)	1 104	1 261	1 216	1 187
m ³	147 592	213 314	238 608	247 814

¹ Silos à fourrages verts ou préfanés

Principaux résultats des recensements agricoles, depuis 1975

Ausgewählte Ergebnisse der landwirtschaftlichen Zählungen, seit 1975

Variation / Veränderung 1980-1985		1985-1990		
absolue	%	absolue	%	
absolut		absolut		
- 458	- 7	- 505	- 8	Landwirtschaftsbetriebe, Total mit einer Kulturfläche von ha
+ 7	+ 1	- 119	- 23	0,00- 0,25
+ 21	+ 7	- 47	- 14	0,26- 0,50
- 27	- 8	- 13	- 4	0,51- 1
- 70	- 16	- 23	- 6	1,01- 2
- 45	- 19	- 8	- 4	2,01- 3
- 45	- 13	- 29	- 10	3,01- 5
- 176	- 20	- 156	- 22	5,01- 10
- 196	- 17	- 184	- 19	10,01- 15
- 51	- 5	- 75	- 7	15,01- 20
+ 97	+ 9	+ 75	+ 7	20,01- 30
+ 37	+ 9	+ 65	+ 15	30,01- 50
- 10	- 17	+ 7	+ 14	50,01- 70
-	-	+ 4	+ 33	70,01-100
-	-	- 2	- 67	100,01-200
-	-	-	-	200,01+
- 348	- 7	- 338	- 8	Betriebe von hauptberuflichen Landwirten, Total mit einer Kulturfläche von ha
- 1	- 3	+ 33	+ 100	0,00- 1
- 31	- 18	- 29	- 20	1,01- 5
- 183	- 23	- 162	- 27	5,01-10
- 252	- 11	- 299	- 15	10,01-20
+ 129	+ 9	+ 112	+ 7	20,01-50
- 10	- 13	+ 7	+ 11	50,01+
+ 69	+ 5	+ 93	+ 7	Landwirtschaftliche Nutzfläche je Betrieb, Aren:
+ 98	+ 6	+ 103	+ 6	- Landwirtschaftsbetriebe insgesamt
...	...	-	-	- Betriebe von hauptberuflichen Landwirten
...	...	- 9	- 4	Landparzellen je Betrieb
- 550	- 10	- 500	- 10	Fläche je Landparzelle, Aren
+ 2	-	+ 3	+ 9	Rindvieh: Zahl der Betriebe mit Rindvieh
- 745	- 24	- 866	- 37	Rindviehzahl pro Betrieb
+ 8	-	+ 19	+ 43	Schweine: Zahl der Betriebe mit Schweinen
- 875	- 9	- 1 237	- 14	Anzahl Schweine pro Betrieb
- 782	- 9	- 937	- 12	Ständige Arbeitskräfte, Total
+ 498	+ 6	+ 470	+ 6	davon Männer
+ 110	+ 30	+ 85	+ 18	Vierrad- und Raupentraktoren (ohne Jeeps)
- 21	- 18	+ 9	+ 10	Jeeps, Landrover, Unimog
- 71	- 15	+ 8	+ 2	Transporter ohne Selbstladevorrichtung
- 202	- 6	+ 163	+ 5	Transp. m. Selbstladevorricht.u.-fahrladew.
- 783	- 17	+ 569	+ 15	Gezogene Ladewagen
+ 4	0	- 227	- 6	Einachstraktoren und Motormäher
+ 278	+ 20	+ 158	+ 10	Betriebe mit Melkanlagen
- 45	- 4	- 29	- 2	Betriebe mit Heubelüftung
+ 25 294	+ 12	+ 9 206	+ 4	Silobehälter!: Zahl der Betriebe mit Silo(s) m ³

¹Siloraum für Grün- und Welkfutter

Exploitations agricoles et leurs surfaces, selon le mode de possession de la totalité des terres cultivées, en 1990

Landwirtschaftsbetriebe und Betriebsflächen, gegliedert nach Besitzvarianten der gesamten bewirtschafteten Fläche, 1990

En tout / Insgesamt	Nombre	Surface en ha ^{1,2}
	Anzahl	Betriebsfläche in ha ^{1,2}
Exploitations avec terrain		
Betriebe mit Land	5 687	83 320
Exploitations avec terrain en propre		
Betriebe mit eigenem Land	5 333	50 770
n'ayant que du terrain en propre		
Betriebe mit nur eigenem Land	1 641	13 226
n'ayant que du terrain en propre et à ferme		
Betriebe mit nur eigenem Land und Pachtland	3 592	36 743
n'ayant que du terrain en propre et en usufruit		
Betriebe mit nur eigenem Land und Nutzniessungsland	36	159
ayant du terrain en propre, à ferme et en usufruit		
Betriebe mit eigenem Land, Pachtland und Nutzniessungsland	64	642
Exploitations avec terrain à ferme		
Betriebe mit Pachtland	3 989	32 255
n'ayant que du terrain à ferme		
Betriebe mit nur Pachtland	326	3 045
n'ayant que du terrain à ferme et en propre		
Betriebe mit nur Pachtland und eigenem Land	3 592	28 861
n'ayant que du terrain à ferme et en usufruit		
Betriebe mit nur Pachtland und Nutzniessungsland	7	44
ayant du terrain à ferme, en propre et en usufruit		
Betriebe mit Pachtland, eigenem Land und Nutzniessungsland	64	305
Exploitations avec terrain en usufruit		
Betriebe mit Nutzniessungsland	128	295
n'ayant que du terrain en usufruit		
Betriebe mit nur Nutzniessungsland	21	70
n'ayant que du terrain en usufruit et en propre		
Betriebe mit nur Nutzniessungsland und eigenem Land	36	112
n'ayant que du terrain en usufruit et à ferme		
Betriebe mit nur Nutzniessungsland und Pachtland	7	9
ayant du terrain en usufruit, en propre et à ferme		
Betriebe mit Nutzniessungsland, eigenem Land und Pachtland	64	104

¹Terres en propriété, prises à ferme et en usufruit (y compris la forêt, sans équivalent alpage) / Eigenes und gepachtetes Land sowie Nutzniessungsland zusammen (inbegriffen Wald, ohne Sömmerungsweiden)

²Les éventuelles différences entre le total général et la somme des nombres ou celle des sous-totaux sont dues aux nombres arrondis / Allfällige Unterschiede zwischen Gesamtsumme und addierten Einzelwerten oder Teilsommen sind auf Rundungsdifferenzen zurückzuführen

Exploitations agricoles et leurs surfaces, en zone de montagne¹, selon le mode de possession de la totalité des terres cultivées, en 1990

Landwirtschaftsbetriebe und Betriebsflächen im Berggebiet¹, gegliedert nach Besitzvarianten der gesamten bewirtschafteten Fläche, 1990

Zone de montagne / Berggebiet	Nombre	Surface en ha ^{2,3}
	Anzahl	Betriebsfläche in ha ^{2,3}
Exploitations avec terrain		
Betriebe mit Land	1 625	22 687
Exploitations avec terrain en propre		
Betriebe mit eigenem Land	1 486	13 383
n'ayant que du terrain en propre		
Betriebe mit nur eigenem Land	372	3 193
n'ayant que du terrain en propre et à ferme		
Betriebe mit nur eigenem Land und Pachtland	1 098	10 068
n'ayant que du terrain en propre et en usufruit		
Betriebe mit nur eigenem Land und Nutzniessungsland	5	14
ayant du terrain en propre, à ferme et en usufruit		
Betriebe mit eigenem Land, Pachtland und Nutzniessungsland	11	107
Exploitations avec terrain à ferme		
Betriebe mit Pachtland	1 242	9 224
n'ayant que du terrain à ferme		
Betriebe mit nur Pachtland	131	1 126
n'ayant que du terrain à ferme et en propre		
Betriebe mit nur Pachtland und eigenem Land	1 098	8 039
n'ayant que du terrain à ferme et en usufruit		
Betriebe mit nur Pachtland und Nutzniessungsland	2	1
ayant du terrain à ferme, en propre et en usufruit		
Betriebe mit Pachtland, eigenem Land und Nutzniessungsland	11	59
Exploitations avec terrain en usufruit		
Betriebe mit Nutzniessungsland	24	80
n'ayant que du terrain en usufruit		
Betriebe mit nur Nutzniessungsland	6	34
n'ayant que du terrain en usufruit et en propre		
Betriebe mit nur Nutzniessungsland und eigenem Land	5	27
n'ayant que du terrain en usufruit et à ferme		
Betriebe mit nur Nutzniessungsland und Pachtland	2	1
ayant du terrain en usufruit, en propre et à ferme		
Betriebe mit Nutzniessungsland, eigenem Land und Pachtland	11	18

¹ Selon le cadastre de la production animale / Nach dem Viehwirtschaftskataster

² Terres en propriété, prises à ferme et en usufruit (y compris la forêt, sans équivalent alpage) / Eigenes und gepachtetes Land sowie Nutzniessungsland zusammen (inbegriffen Wald, ohne Sömmerungsweiden)

³ Les éventuelles différences entre le total général et la somme des nombres ou celle des sous-totaux sont dues aux nombres arrondis / Allfällige Unterschiede zwischen Gesamtsumme und addierten Einzelwerten oder Teilsummen sind auf Rundungsdifferenzen zurückzuführen

Utilisation du sol¹ des exploitations agricoles, depuis 1980

Bodenbenützung¹ der Landwirtschaftsbetriebe, seit 1980

Surface en hectares / Flächenangaben in Hektaren

	1980	1985	1990
Surface agricole utile (alpages non compris)	78 686	77 229	76 776
Terres ouvertes	21 697	23 562	26 210
Céréales, total	14 236	15 538	17 856
Froment d'automne	6 126	8 112	8 649
Froment de printemps	1 787	911	468
Seigle	991	379	365
Epeautre	0	1	11
Méteil de céréales panifiables	32	3	18
Orge d'automne	2 966	3 461	5 198
Orge de printemps	683	987	657
Avoine	1 157	986	936
Maïs pour le grain	475	669	1 048
Méteil de céréales fourragères et autres céréales	18	29	504
Féveroles, soja, pois protéagineux	14	31	179
Pommes de terre	2 415	1 951	1 785
Betteraves sucrières	1 045	1 128	1 065
Betteraves fourragères	175	551	667
Légumes de pleine terre, total	472	450	359
dont pois à battre	50	36	...
Autres cultures des champs, total	3 340	3 914	4 299
Colza pour l'huile	650	696	856
Tabac	256	274	287
Maïs à ensiler et maïs vert	2 426	2 933	3 153
Autres plantes fourragères	4	10	1
Autres cultures des champs	5	1	3
Prairies artificielles	8 341	9 614	8 638
Prés naturels et pâturages (alpages n. c.)	48 420	43 785	41 568
Vignes²	89	97	101
Cultures fruitières intensives	38	40	37
Marais à litière	45	47	57
Autres terrains de culture	56	85	166

¹Les éventuelles différences entre le total général et la somme des nombres ou celle des sous-totaux sont dues aux nombres arrondis / Allfällige Unterschiede zwischen Gesamtsumme und addierten Einzelwerten oder Teilsummen sind auf Rundungsdifferenzen zurückzuführen

²Non compris les surfaces de moins de 10 ares / Flächen kleiner als 10 Aren nicht inbegriffen

Utilisation du sol¹ des exploitations agricoles, depuis 1980

Bodenbenützung¹ der Landwirtschaftsbetriebe, seit 1980

Surface en hectares / Flächenangaben in Hektaren

Variation / Veränderung 1980-1985		1985-1990		
absolue absolut	%	absolue absolut	%	
- 1 457	- 2	- 453	- 1	Landwirt. Nutzfläche (ohne Sömmerungsweiden)
+ 1 865	+ 9	+ 2 648	+ 11	Offenes Ackerland
+ 1 302	+ 9	+ 2 318	+ 15	Getreide, Total
+ 1 986	+ 32	+ 537	+ 7	Winterweizen
- 876	- 49	- 443	- 49	Sommerweizen
- 612	- 62	- 14	- 4	Roggen
1	0	+ 10	+ 1 000	Dinkel
- 29	- 91	+ 15	+ 500	Mischel von Brotgetreide
+ 495	+ 17	+ 1 737	+ 50	Wintergerste
+ 304	+ 45	- 330	- 33	Sommergerste
- 171	- 15	- 50	- 5	Hafer
+ 194	+ 41	+ 379	+ 57	Körnermais
+ 11	+ 61	+ 475	+ 1 638	Mischel von Futtergetreide und anderes Getreide
+ 17	+ 121	+ 148	+ 477	Ackerbohnen, Sojabohnen
- 464	- 19	- 166	- 9	Kartoffeln
+ 83	+ 8	- 63	- 6	Zuckerrüben
+ 376	+ 215	+ 116	+ 21	Futterrüben
- 22	- 5	- 91	- 20	Freilandgemüse, Total
- 14	- 28	- 36	...	davon Drescherbsen
+ 574	+ 17	+ 385	+ 10	Andere Ackergewächse, Total
+ 46	+ 7	+ 160	+ 23	Raps zur Ölgewinnung
+ 18	+ 7	+ 13	+ 5	Tabak
+ 507	+ 21	+ 220	+ 8	Silo- und Grünmais
+ 6	+ 150	- 9	- 90	Andere Ackerfutterpflanzen
- 4	- 80	+ 2	+ 200	Übrige Ackergewächse
+ 1 273	+ 15	- 976	- 10	Kunstpiesen
- 4 635	- 10	- 2 217	- 5	Naturpiesen und Weiden (ohne Sömme- rungsweiden)
+ 8	+ 9	+ 4	+ 4	Rebland²
+ 2	+ 5	- 3	- 8	Obstbauliche Intensivkulturen
+ 2	+ 4	+ 10	+ 21	Streuland
+ 29	+ 52	+ 81	+ 95	Übriges Kulturland

¹Les éventuelles différences entre le total général et la somme des nombres ou celle des sous-totaux sont dues aux nombres arrondis / Allfällige Unterschiede zwischen Gesamtsumme und addierten Einzelwerten oder Teilsummen sind auf Rundungsdifferenzen zurückzuführen

²Non compris les surfaces de moins de 10 ares / Flächen kleiner als 10 Aren nicht inbegriffen

Utilisation du sol des exploitations agricoles, par commune, en 1990

Bodenbenützung der Landwirtschaftsbetriebe, nach Gemeinde, 1990

Surface en ares / Flächenangaben in Aren

Commune	Surface agricole utile ¹	Terres ouvertes	Prairies artificielles	Prés naturels et pâturages ¹	Vignes ²	Cultures fruitières intensives	Marais à litière	Autres terrains de culture
Gemeinde	Landwirtschaftliche Nutzfläche ¹	Offenes Ackerland	Kunstwiesen	Naturwiesen und Weiden ¹	Rebland ²	Obstbauliche Intensivkulturen	Streuland	Übriges Kulturland
Canton / Kanton	7 677 637	2 621 017	863 776	4 156 806	10 073	3 656	5 702	16 607
Sarine / Saane	1 262 843	434 367	181 280	643 556	-	342	1 332	1 966
Arconciel	30 674	7 038	5 011	18 589	-	-	-	36
Autafond	17 257	9 000	3 314	4 903	-	-	-	40
Autigny	47 286	13 875	11 013	22 379	-	-	-	19
Avry-sur-Matran	37 832	16 489	8 085	13 063	-	-	72	123
Belfaux	34 902	16 595	3 786	14 448	-	-	-	73
Bonnefontaine	15 869	313	180	15 354	-	-	-	22
Chénens	23 015	8 053	4 519	10 421	-	-	-	22
Chésopelloz	12 220	5 718	2 230	3 873	-	180	-	219
La Corbaz	12 373	4 524	3 619	4 198	-	-	-	32
Corjolens	13 267	7 398	2 588	3 256	-	-	-	25
Cormagens	9 926	5 672	1 115	3 111	-	1	-	27
Corminboeuf	28 507	19 359	2 874	6 245	-	-	-	29
Corpataux	12 843	2 934	2 563	7 346	-	-	-	-
Corserey	24 103	9 357	3 599	10 794	-	40	230	83
Cottens	42 673	15 854	10 202	16 556	-	-	-	61
Ecuwillens	27 387	9 022	5 792	12 554	-	-	-	19
Ependes	41 786	10 012	4 175	27 559	-	-	-	40
Essert	24 050	2 588	1 012	20 428	-	-	-	22
Estavayer-le-Gibloux	12 230	2 706	710	8 807	-	-	-	7
Farvagny-le-Grand	24 687	5 320	1 705	17 646	-	-	-	16
Farvagny-le-Petit	16 728	4 010	4 686	8 010	-	-	-	22
Ferpicloz	4 603	542	252	3 808	-	-	-	1
Fribourg	8 913	5 472	350	3 072	-	-	-	19
Givisiez	11 958	7 633	1 420	2 891	-	-	-	14
Granges-Paccot	21 129	12 188	2 580	6 334	-	6	-	21
Grenilles	16 728	2 608	812	13 283	-	-	-	25
Grolley	25 194	13 881	4 390	6 781	-	-	-	142
Lentigny	29 719	9 774	3 475	16 421	-	-	-	49
Lossy-Formangeires	23 006	14 674	1 314	6 988	-	-	-	30
Lovens	18 855	4 819	4 526	9 492	-	-	-	18
Magnedens	9 433	3 066	1 377	4 970	-	-	-	20
Marly	27 475	8 026	3 195	16 244	-	-	-	10
Matran	14 944	7 556	2 060	5 317	-	-	-	11
Montévraz	10 409	561	180	9 648	-	-	-	20
Neyruz	29 249	11 340	4 414	13 449	-	-	-	46
Noréaz	39 421	17 241	9 441	12 633	-	30	20	56

¹Sans les alpages / Ohne Sömmerungsweiden

²Sans les surfaces de moins de 10 ares / Ohne Flächen kleiner als 10 Aren

Utilisation du sol des exploitations agricoles, par commune, en 1990

Bodenbenützung der Landwirtschaftsbetriebe, nach Gemeinde, 1990

Surface en ares / Flächenangaben in Aren

Commune	Surface agricole utile ¹	Terres ouvertes	Prairies artificielles	Prés naturels et pâturages ¹	Vignes ²	Cultures fruitières intensives	Marais à litière	Autres terrains de culture
Gemeinde	Landwirtschaftliche Nutzfläche ¹	Offenes Ackerland	Kunstwiesen	Naturwiesen und Weiden ¹	Rebland ²	Obstbauliche Intensivkulturen	Streuland	Übriges Kulturland
Oberried	10 257	394	–	9 862	–	–	–	1
Onnens	24 495	6 077	3 231	15 171	–	–	–	16
Pierrafortscha	40 633	19 020	7 379	14 211	–	–	–	23
Ponthaux	41 917	22 533	4 174	15 056	–	25	–	129
Posat	12 906	3 862	2 394	6 625	–	–	–	25
Posieux	28 372	9 948	8 882	9 351	–	60	–	131
Praroman	29 468	5 333	2 759	21 350	–	–	–	26
Prez-vers-Noréaz ...	46 200	18 252	9 717	17 999	–	–	200	32
Rossens	28 251	8 935	5 500	13 786	–	–	–	30
Rueyres-St-Laurent ..	16 931	6 586	1 105	9 240	–	–	–	–
Senèdes	3 675	692	471	2 505	–	–	–	7
Treyvaux	74 505	10 402	2 801	61 251	–	–	10	41
Villarlod	14 694	2 694	1 354	10 634	–	–	–	12
Villars-sur-Glâne ...	21 089	10 852	820	9 385	–	–	–	32
Villarsel-le-Gibloux ..	13 162	5 027	2 797	5 323	–	–	–	15
Villarsel-sur-Marly ..	12 641	3 944	2 447	6 225	–	–	–	25
Vuisternens-en-Ogoz	35 599	4 182	2 777	27 840	–	–	800	–
Zénauva	7 397	416	108	6 871	–	–	–	2
Singine/Sense ...	1 425 276	562 878	226 807	630 581	4	541	620	3 845
Alterswil	129 074	47 759	22 089	59 008	–	53	–	165
Bösingen	104 862	63 384	15 986	25 156	–	53	–	283
Brünisried	26 118	1 925	1 653	22 511	–	–	–	29
Düdingen	200 303	115 627	35 072	48 206	–	63	77	1 258
Giffers	34 039	4 609	1 894	27 323	–	–	180	33
Heitenried	66 519	26 513	16 908	22 831	1	40	100	126
Oberschrot	35 045	324	–	34 633	–	–	–	88
Plaffeien	55 491	456	100	54 778	–	–	144	13
Plasselb	20 151	80	–	20 060	–	–	–	11
Rechthalten	61 407	13 416	6 105	41 807	–	–	–	79
St. Antoni	131 087	44 235	25 557	60 958	–	80	20	237
St. Silvester	34 668	2 189	1 545	30 730	–	–	–	204
St. Ursen	126 456	48 774	28 119	49 318	–	87	10	148
Schmitten	97 062	56 048	12 936	27 815	3	43	66	151
Tafers	59 472	29 719	8 818	20 819	–	25	–	91
Tentlingen	25 794	7 795	4 568	13 413	–	–	–	18
Überstorf	116 712	48 247	29 636	38 609	–	22	23	175
Wünnewil-Flamatt ..	87 601	51 027	15 545	20 248	–	75	–	706
Zumholz	13 415	751	276	12 358	–	–	–	30

¹Sans les alpages / Ohne Sömmerungsweiden

²Sans les surfaces de moins de 10 ares / Ohne Flächen kleiner als 10 Aren

Utilisation du sol des exploitations agricoles, par commune, en 1990

Bodenbenützung der Landwirtschaftsbetriebe, nach Gemeinde, 1990

Surface en ares / Flächenangaben in Aren

Commune	Surface agricole utile ¹	Terres ouvertes	Prairies artificielles	Prés naturels et pâturages ¹	Vignes ²	Cultures fruitières intensives	Marais à litière	Autres terrains de culture
Gemeinde	Landwirtschaftliche Nutzfläche ¹	Offenes Ackerland	Kunstwiesen	Naturwiesen und Weiden ¹	Rebland ²	Obstbauliche Intensivkulturen	Streuland	Übriges Kulturland
Gruyère/Greyerz	1 167 472	47 046	19 134	1 098 782	3	20	1 352	1 135
Albeuve	20 877	—	—	20 795	—	20	—	62
Avry-devant-Pont	19 424	1 493	397	17 524	—	—	—	10
Botterens	9 166	112	—	9 050	—	—	—	4
Broc	20 151	3 223	750	16 178	—	—	—	—
Le Bry	21 727	2 980	660	18 058	—	—	—	29
Bulle	54 335	5 068	280	48 927	—	—	—	60
Cerniat	21 569	—	—	21 552	—	—	—	17
Charmey	45 688	—	—	45 647	—	—	—	41
Châtel-sur-Montsalv.	5 198	—	—	5 188	—	—	—	10
Corbières	8 092	180	—	7 912	—	—	—	—
Crésuz	1 958	—	—	1 958	—	—	—	—
Echarlens	36 476	2 684	1 342	32 359	1	—	60	30
Enney	14 233	—	—	14 222	—	—	—	11
Estavannens	26 093	629	90	25 339	—	—	—	35
Grandvillard	32 750	2 768	2 220	27 736	—	—	—	26
Gruyères	52 516	2 489	1 300	48 727	—	—	—	—
Gumefens	25 838	2 195	1 736	21 896	—	—	—	11
Hauteville	26 645	—	—	26 639	—	—	—	6
Jaun	40 857	—	—	40 557	—	—	265	35
Lessoc	14 450	—	—	14 438	—	—	—	12
Marsens	27 494	2 714	1 194	23 165	—	—	201	220
Maulles	23 329	357	50	22 898	—	—	—	24
Montbovon	23 001	—	—	22 998	—	—	—	3
Morlon	19 481	861	—	18 616	—	—	—	4
Neirivue	10 635	—	—	10 632	—	—	—	3
Le Pâquier	28 291	1 311	524	26 444	—	—	—	12
Pont-la-Ville	35 575	384	—	35 150	—	—	—	41
Riaz	41 239	2 196	180	38 861	—	—	—	2
La Roche	72 274	606	—	71 011	—	—	574	83
Romanens	30 370	960	984	28 422	—	—	—	4
Rueyres-Treyfayes	25 886	1 576	560	23 665	—	—	—	85
Sâles	64 370	4 679	3 011	56 414	—	—	252	14
Sorens	52 062	1 696	448	49 831	2	—	—	85
La Tour-de-Trême	33 372	2 678	927	29 739	—	—	—	28
Vaulruz	82 074	1 885	1 565	78 556	—	—	—	68
Villarbeney	3 796	—	—	3 793	—	—	—	3
Villars-sous-Mont	2 808	—	—	2 804	—	—	—	4
Villarvolard	14 718	288	72	14 358	—	—	—	—
Vuadens	65 196	834	329	64 008	—	—	—	25
Vuippens	13 458	200	515	12 715	—	—	—	28

¹Sans les alpages / Ohne Sömmerrungsweiden

²Sans les surfaces de moins de 10 ares / Ohne Flächen kleiner als 10 Aren

Utilisation du sol des exploitations agricoles, par commune, en 1990

Bodenbenützung der Landwirtschaftsbetriebe, nach Gemeinde, 1990

Surface en ares / Flächenangaben in Aren

Commune	Surface agricole utile ¹	Terres ouvertes	Prairies artificielles	Prés naturels et pâturages ¹	Vignes ²	Cultures fruitières intensives	Marais à litière	Autres terrains de culture
Gemeinde	Landwirtschaftliche Nutzfläche ¹	Offenes Ackerland	Kunstwiesen	Naturwiesen und Weiden ¹	Rebland ²	Obstbauliche Intensivkulturen	Streuland	Übriges Kulturland
Lac / See	909 205	558 844	129 219	206 095	9 440	1 780	150	3 677
Agriswil	13 326	8 945	2 017	2 349	–	–	–	15
Altavilla	10 081	5 602	365	4 023	–	50	–	41
Barberêche	53 948	27 111	9 325	17 397	–	15	–	100
Bas-Vully	73 607	55 962	5 681	5 618	5 460	322	–	564
Büchslen	11 443	8 619	1 034	1 616	–	73	–	101
Cordast	17 983	12 371	2 233	3 110	–	240	–	29
Cormérod	22 945	11 079	2 189	9 657	–	–	–	20
Corsalettes	9 267	4 096	1 281	3 849	–	–	–	41
Courgevaux	11 414	5 542	2 044	3 780	–	–	–	48
Courlevon	24 842	11 424	5 265	8 087	–	14	–	52
Cournillens	33 750	16 282	8 066	9 334	44	–	–	24
Courtaman	5 043	3 288	630	1 121	–	–	–	4
Courtepin	11 707	4 042	2 077	5 572	–	–	–	16
Courtion	15 631	6 665	1 648	7 267	–	1	–	50
Cressier	18 958	9 066	1 966	7 899	–	–	–	27
Fräschels	24 752	17 207	4 688	2 693	–	60	–	104
Galmiz	35 131	27 537	2 724	4 827	–	–	–	43
Gempenach	10 011	6 428	2 039	1 460	–	–	–	84
Greng	11 374	7 050	2 050	2 218	–	50	–	6
Gurmels	34 569	18 577	6 226	9 737	–	–	–	29
Guschelmuth	31 350	18 716	2 755	9 789	–	10	–	80
Haut-Vully	46 344	32 128	7 159	2 649	3 936	33	–	439
Jeuss	15 518	9 788	2 914	2 603	–	38	–	175
Kerzers	80 420	58 391	11 851	9 623	–	10	–	545
Kleinbösingen	15 790	10 306	1 853	3 490	–	–	100	41
Kleingurmels	1 411	523	207	679	–	–	–	2
Liebistorf	24 252	13 629	4 316	6 269	–	–	–	38
Lurtigen	17 711	9 225	3 543	4 872	–	35	–	36
Meyriez	–	–	–	–	–	–	–	–
Misery	12 717	4 999	1 704	6 006	–	–	–	8
Muntelier	3 892	2 347	870	670	–	–	–	5
Murten	44 893	26 695	6 699	10 867	–	332	40	260
Ried	55 216	39 918	7 012	7 621	–	450	–	215
Salvenach	28 459	15 905	4 347	7 910	–	30	–	267
Ulmiz	20 950	12 575	2 413	5 868	–	17	10	67
Villarepos	23 424	14 573	2 068	6 755	–	–	–	28
Wallenbuch	6 691	4 167	1 409	1 098	–	–	–	17
Wallenried	30 385	18 066	4 551	7 712	–	–	–	56

¹Sans les alpages / Ohne Sömmerungsweiden

²Sans les surfaces de moins de 10 ares / Ohne Flächen kleiner als 10 Aren

Utilisation du sol des exploitations agricoles, par commune, en 1990

Bodenbenützung der Landwirtschaftsbetriebe, nach Gemeinde, 1990

Surface en ares / Flächenangaben in Aren

Commune	Surface agricole utile ¹	Terres ouvertes	Prairies artificielles	Prés naturels et pâturages ¹	Vignes ²	Cultures fruitières intensives	Marais à litière	Autres terrains de culture
Gemeinde	Landwirtschaftliche Nutzfläche ¹	Offenes Ackerland	Kunstwiesen	Naturwiesen und Weiden ¹	Rebland ²	Obstbauliche Intensivkulturen	Streuland	Übriges Kulturland
Glâne / Glane	1 224 445	268 369	151 336	802 506	5	42	407	1 780
Auboranges	22 790	8 146	4 217	10 409	—	—	—	18
Berlens	23 524	4 096	2 389	17 001	—	—	—	38
Billens	18 373	3 394	2 144	12 825	—	—	—	10
Bionnens	8 828	1 346	1 606	5 867	—	2	—	7
Blessens	20 149	2 955	1 060	16 127	—	—	—	7
Chapelle	12 424	1 612	185	10 612	—	—	—	15
Le Châtelard	54 739	2 544	1 078	50 838	3	—	223	53
Châtonnaye	38 008	13 441	5 632	18 902	—	—	—	33
Chavannes-les-Forts	29 880	2 196	950	26 671	—	—	—	63
Chav.-s.-Orsonnens .	31 966	10 615	7 389	13 916	—	—	—	46
Les Ecasseys	17 353	494	—	16 848	—	—	—	11
Ecublens	32 502	13 419	6 075	12 955	—	—	—	53
Esmonts	15 946	2 562	1 095	12 269	—	—	—	20
Estévenens	13 877	1 058	369	12 441	—	—	—	9
Gillarens	17 443	3 937	1 449	12 031	—	—	—	26
Grangettes	21 600	2 566	1 860	17 128	—	—	—	46
Hennens	19 041	4 927	4 795	9 271	—	—	—	48
La Joux	41 945	1 408	582	39 902	—	—	—	53
Lieffrens	13 942	1 336	828	11 700	—	—	—	78
Lussy	28 807	7 101	3 608	18 076	—	—	—	22
La Magne	11 946	1 124	490	10 319	—	—	—	13
Massonnens	36 316	7 133	6 304	22 813	—	—	—	66
Mézières	37 591	4 159	2 916	30 441	—	—	—	75
Middes	33 224	15 914	7 675	9 499	—	40	—	96
Montet	11 681	4 901	1 927	4 845	—	—	—	8
Morlens	10 841	1 992	2 550	6 299	—	—	—	—
Mossel	19 173	3 340	608	15 215	—	—	—	10
La Neirigue	9 179	1 532	1 180	6 463	—	—	—	4
Orsonnens	29 343	9 256	4 586	15 078	—	—	—	423
Prez-vers-Siviriez . .	31 578	2 961	1 831	26 580	—	—	184	22
Promasens	11 797	3 817	2 099	5 861	—	—	—	20
Romont	80 375	24 631	16 707	38 926	—	—	—	111
Rue	30 760	8 436	4 872	17 427	—	—	—	25
Siviriez	67 351	15 258	7 906	44 140	—	—	—	47
Sommentier	34 096	1 997	200	31 881	—	—	—	18
Torny-le-Grand	32 544	14 927	3 291	14 308	—	—	—	18
Ursy	18 386	4 551	2 638	11 189	—	—	—	8
Vauderens	13 950	3 516	1 243	9 164	2	—	—	25
Villaraboud	34 181	5 807	3 126	25 227	—	—	—	21

¹Sans les alpages / Ohne Sömmerungsweiden

²Sans les surfaces de moins de 10 ares / Ohne Flächen kleiner als 10 Aren

Utilisation du sol des exploitations agricoles, par commune, en 1990

Bodenbenützung der Landwirtschaftsbetriebe, nach Gemeinde, 1990

Surface en ares / Flächenangaben in Aren

Commune	Surface agricole utile ¹	Terres ouvertes	Prairies artificielles	Prés naturels et pâturages ¹	Vignes ²	Cultures fruitières intensives	Marais à litière	Autres terrains de culture
Gemeinde	Landwirtschaftliche Nutzfläche ¹	Offenes Ackerland	Kunstwiesen	Naturwiesen und Weiden ¹	Rebland ²	Obstbauliche Intensivkulturen	Streuland	Übriges Kulturland
Villargiroud	22 097	5 753	6 360	9 966	—	—	—	18
Villariaz	18 177	3 104	2 607	12 461	—	—	—	5
Villarimboud	39 181	12 410	7 584	19 153	—	—	—	34
Villarsviriaux	19 388	2 970	1 593	14 825	—	—	—	—
Villaz-St-Pierre	38 814	9 970	7 705	21 118	—	—	—	21
Vuarmarens	13 325	4 409	3 179	5 721	—	—	—	16
Vuistern.-dt-Romont	36 014	5 348	2 848	27 798	—	—	—	20
Broye / Broye	1 099 358	711 183	144 844	236 607	621	930	1 495	3 678
Aumont	30 813	17 895	5 662	7 211	—	—	—	45
Autavaux	9 694	7 317	1 044	1 330	—	—	—	3
Bollion	1 829	1 605	—	159	—	—	—	65
Bussy	22 616	16 925	3 979	1 651	—	—	—	61
Châbles	26 440	21 535	2 709	2 048	18	95	—	35
Chandon	17 838	8 233	1 748	7 753	—	2	80	22
Chapelle	20 882	11 056	3 334	5 702	—	—	768	22
Châtillon	10 302	8 429	583	1 265	3	5	—	17
Cheiry	21 759	12 217	4 571	4 548	—	—	400	23
Cheyres	20 355	13 309	840	5 199	533	435	—	39
Cugy	54 999	39 412	5 529	9 977	—	—	—	81
Delley	23 946	15 441	4 373	4 118	—	—	—	14
Domdidier	57 398	37 235	9 079	11 011	—	1	—	72
Dompierre	37 120	26 459	3 194	7 424	—	—	—	43
Estavayer-le-Lac	31 382	24 576	3 871	2 851	—	—	10	74
Fétigny	26 387	17 233	3 762	5 371	—	—	—	21
Font	12 337	9 779	70	2 288	44	102	—	54
Forel	34 901	26 782	5 663	2 429	—	—	—	27
Franex	9 329	6 756	250	2 303	—	—	—	20
Frasses	17 708	11 617	3 208	2 853	—	—	—	30
Les Friques	12 021	7 959	2 428	1 600	18	—	—	16
Gletterens	19 444	12 569	1 971	4 875	—	2	—	27
Granges-de-Vesin . . .	9 363	5 531	513	3 310	—	—	—	9
Léchelles	27 072	10 447	4 395	12 152	—	—	27	51
Lully	11 962	6 281	968	3 187	—	10	—	1 516
Mannens-Grandsivaz	37 136	18 990	3 273	14 661	—	—	180	32
Ménières	31 616	22 584	5 012	3 977	—	—	—	43
Montagny-la-Ville . . .	25 259	12 468	4 523	8 258	—	—	—	10
Montagny-les-Monts	33 118	14 821	3 358	14 861	—	—	—	78

¹Sans les alpages / Ohne Sömmerungsweiden

²Sans les surfaces de moins de 10 ares / Ohne Flächen kleiner als 10 Aren

Utilisation du sol des exploitations agricoles, par commune, en 1990

Bodenbenützung der Landwirtschaftsbetriebe, nach Gemeinde, 1990

Surface en ares / Flächenangaben in Aren

Commune	Surface agricole utile ¹	Terres ouvertes	Prairies artificielles	Prés naturels et pâturages ¹	Vignes ²	Cultures fruitières intensives	Marais à litière	Autres terrains de culture
Gemeinde	Landwirtschaftliche Nutzfläche ¹	Offenes Ackerland	Kunstwiesen	Naturwiesen und Weiden ¹	Rebland ²	Obstbauliche Intensivkulturen	Streuland	Übriges Kulturland
Montbrelloz	18 295	13 981	2 722	1 552	-	5	-	35
Montet	13 857	8 662	1 609	3 580	-	-	-	6
Morens	24 954	19 395	2 412	3 131	-	-	-	16
Murist	53 281	30 568	8 486	13 863	4	-	-	360
Nuvilly	29 275	19 683	3 367	6 193	-	-	-	32
Portalban	5 904	4 011	150	1 727	-	-	-	16
Praratoud	8 508	4 340	2 353	1 788	-	-	-	27
Prémondavaux	12 321	5 021	2 185	4 875	-	5	-	235
Rueyres-les-Prés ...	21 447	16 567	670	4 187	1	-	-	22
Russy	25 377	11 198	4 709	9 411	-	-	-	59
St-Aubin	58 971	40 087	9 203	9 270	-	262	-	149
Seiry	11 271	6 649	2 367	2 246	-	-	-	9
Sévaz	17 516	14 665	1 292	1 530	-	6	-	23
Surpierre	14 810	8 379	2 100	4 308	-	-	-	23
Vallon	21 487	16 175	4 056	1 243	-	-	-	13
Vesin	17 713	12 546	1 921	3 213	-	-	-	33
Villeneuve	20 230	14 591	1 966	3 588	-	-	30	55
Vuissens	29 115	19 204	3 366	6 530	-	-	-	15
Veveyse / Vivisbach	589 038	38 330	11 156	538 679	-	1	346	526
Attalens	59 666	6 147	1 292	52 151	-	-	-	76
Besencens	17 336	1 442	-	15 845	-	-	-	49
Bossonnens	26 744	3 527	577	22 601	-	-	-	39
Bouloz	30 789	1 102	949	28 718	-	-	-	20
Châtel-St-Denis	108 024	4 575	150	103 183	-	-	70	46
Le Crêt	69 062	2 902	872	65 058	-	-	200	30
Fiaugères	34 858	1 996	36	32 789	-	-	15	22
Granges	20 897	3 791	670	16 412	-	-	-	24
Grattavache	23 293	1 020	125	22 123	-	-	-	25
Pont	13 435	2 139	1 276	10 010	-	-	-	10
Porsel	28 179	1 443	712	25 957	-	-	-	67
Progens	23 567	1 991	886	20 656	-	-	-	34
Remaufens	36 721	919	50	35 743	-	-	-	9
St-Martin	38 872	3 557	2 479	32 734	-	1	61	40
Semsaies	57 595	1 779	1 082	54 699	-	-	-	35

¹Sans les alpages / Ohne Sömmerungsweiden

²Sans les surfaces de moins de 10 ares / Ohne Flächen kleiner als 10 Aren

Surfaces cultivées par les exploitations agricoles, en ha¹, pour le canton et les districts, depuis 1975

Anbauflächen der Landwirtschaftsbetriebe, in ha¹ für den Kanton und die Bezirke, seit 1975

	1975	1980	1985	1990
Canton / Kanton				
Terres ouvertes / Offenes Ackerland	20 588	21 730	23 562	26 210
Surface totale en céréales / Gesamte Getreidefläche	14 202	14 244	15 538	17 856
dont / davon Froment d'automne / Winterweizen	4 412	6 133	8 112	8 649
Froment de printemps / Sommerweizen	3 562	1 788	911	468
Seigle / Roggen	644	991	379	365
Avoine / Hafer	1 313	1 157	986	936
Orge / Gerste	3 566	3 649	4 448	5 855
Méteil tout genre / Mischelfrucht	125	50	32	522
Pommes de terre / Kartoffeln	2 350	2 418	1 951	1 785
Betteraves fourragères / Futterrüben	209	175	551	667
Betteraves sucrières / Zuckerrüben	905	1 045	1 128	1 065
Tabac / Tabak	231	256	274	287
Colza / Raps	621	650	696	856
Autres cultures des champs / Andere Ackergewächse	2 070	2 942	3 424	3 694
Sarine / Saane				
Terres ouvertes / Offenes Ackerland	3 130	3 304	3 755	4 344
Surface totale en céréales / Gesamte Getreidefläche	2 335	2 274	2 637	3 172
dont / davon Froment d'automne / Winterweizen	678	1 005	1 452	1 539
Froment de printemps / Sommerweizen	494	164	39	61
Seigle / Roggen	148	171	53	61
Avoine / Hafer	218	154	126	159
Orge / Gerste	727	724	871	1 194
Méteil tout genre / Mischelfrucht	22	9	2	71
Pommes de terre / Kartoffeln	249	250	193	204
Betteraves fourragères / Futterrüben	23	50	162	184
Betteraves sucrières / Zuckerrüben	13	30	50	35
Tabac / Tabak	2	3	2	2
Colza / Raps	151	169	160	182
Autres cultures des champs / Andere Ackergewächse	357	528	551	566
Singine / Sense				
Terres ouvertes / Offenes Ackerland	4 848	5 029	5 305	5 629
Surface totale en céréales / Gesamte Getreidefläche	3 590	3 595	3 816	4 112
dont / davon Froment d'automne / Winterweizen	562	1 004	1 475	1 487
Froment de printemps / Sommerweizen	1 298	758	415	192
Seigle / Roggen	96	215	126	96
Avoine / Hafer	484	489	398	376
Orge / Gerste	965	1 004	1 305	1 649
Méteil tout genre / Mischelfrucht	52	11	14	209
Pommes de terre / Kartoffeln	806	816	739	661
Betteraves fourragères / Futterrüben	10	11	58	94
Betteraves sucrières / Zuckerrüben	17	33	48	39
Tabac / Tabak	—	—	—	1
Colza / Raps	163	183	199	230
Autres cultures des champs / Andere Ackergewächse	262	391	445	493

¹Les éventuelles différences entre le total général et la somme des nombres ou celle des sous-totaux sont dues aux nombres arrondis / Allfällige Unterschiede zwischen Gesamtsumme und addierten Einzelwerten oder Teilsummen sind auf Rundungsdifferenzen zurückzuführen

Surfaces cultivées par les exploitations agricoles, en ha¹, pour le canton et les districts, depuis 1975

Anbauflächen der Landwirtschaftsbetriebe, in ha¹ für den Kanton und die Bezirke, seit 1975

	1975	1980	1985	1990
Gruyère / Greyerz				
Terres ouvertes / Offenes Ackerland	154	156	283	470
Surface totale en céréales / Gesamte Getreidefläche	61	42	97	194
dont / davon Froment d'automne / Winterweizen	1	4	6	13
Froment de printemps / Sommerweizen	12	4	1	1
Seigle / Roggen	1	1	–	–
Avoine / Hafer	1	0	2	1
Orge / Gerste	46	32	88	164
Méteil tout genre / Mischelfrucht	–	–	0	11
Pommes de terre / Kartoffeln	8	5	7	8
Betteraves fourragères / Futterrüben	–	2	41	55
Betteraves sucrières / Zuckerrüben	–	–	1	6
Tabac / Tabak	–	–	–	–
Colza / Raps	–	–	–	2
Autres cultures des champs / Andere Ackergewächse	85	107	137	207

Lac / See

Terres ouvertes / Offenes Ackerland	5 207	5 236	5 381	5 588
Surface totale en céréales / Gesamte Getreidefläche	3 151	3 113	3 220	3 510
dont / davon Froment d'automne / Winterweizen	801	1 087	1 647	1 799
Froment de printemps / Sommerweizen	1 058	650	301	136
Seigle / Roggen	132	247	96	95
Avoine / Hafer	331	298	256	204
Orge / Gerste	633	647	645	802
Méteil tout genre / Mischelfrucht	17	4	5	47
Pommes de terre / Kartoffeln	843	839	718	615
Betteraves fourragères / Futterrüben	67	45	62	84
Betteraves sucrières / Zuckerrüben	366	375	384	359
Tabac / Tabak	17	19	18	18
Colza / Raps	108	121	132	149
Autres cultures des champs / Andere Ackergewächse	655	724	847	854

Glâne / Glane

Terres ouvertes / Offenes Ackerland	1 433	1 628	2 077	2 684
Surface totale en céréales / Gesamte Getreidefläche	1 132	1 252	1 519	2 029
dont / davon Froment d'automne / Winterweizen	344	562	711	844
Froment de printemps / Sommerweizen	152	30	18	19
Seigle / Roggen	66	109	38	34
Avoine / Hafer	114	76	74	106
Orge / Gerste	426	460	652	861
Méteil tout genre / Mischelfrucht	18	6	5	116
Pommes de terre / Kartoffeln	124	132	95	90
Betteraves fourragères / Futterrüben	29	28	171	189
Betteraves sucrières / Zuckerrüben	19	10	18	22
Tabac / Tabak	21	18	19	21
Colza / Raps	8	17	9	22
Autres cultures des champs / Andere Ackergewächse	100	171	246	312

¹Les éventuelles différences entre le total général et la somme des nombres ou celle des sous-totaux sont dues aux nombres arrondis / Allfällige Unterschiede zwischen Gesamtsumme und addierten Einzelwerten oder Teilsummen sind auf Rundungsdifferenzen zurückzuführen

Surfaces cultivées par les exploitations agricoles, en ha¹, pour le canton et les districts, depuis 1975

Anbauflächen der Landwirtschaftsbetriebe, in ha¹ für den Kanton und die Bezirke, seit 1975

Broye / Broye	1975	1980	1985	1990
Terres ouvertes / Offenes Ackerland	5 669	6 223	6 535	7 112
Surface totale en céréales / Gesamte Getreidefläche	3 843	3 890	4 135	4 646
dont / davon Froment d'automne / Winterweizen	2 023	2 462	2 813	2 939
Froment de printemps / Sommerweizen	531	175	127	56
Seigle / Roggen	201	238	58	69
Avoine / Hafer	155	132	120	74
Orge / Gerste	711	739	809	1 083
Méteil tout genre / Mischelfrucht	16	19	5	35
Pommes de terre / Kartoffeln	300	367	193	205
Betteraves fourragères / Futterrüben	79	37	44	41
Betteraves sucrières / Zuckerrüben	490	597	626	605
Tabac / Tabak	191	216	234	245
Colza / Raps	191	159	195	270
Autres cultures des champs / Andere Ackergewächse	575	957	1 108	1 100

Veveyse / Vivisbach

Terres ouvertes / Offenes Ackerland	147	154	226	383
Surface totale en céréales / Gesamte Getreidefläche	90	78	114	194
dont / davon Froment d'automne / Winterweizen	3	9	8	28
Froment de printemps / Sommerweizen	17	7	9	3
Seigle / Roggen	0	10	8	10
Avoine / Hafer	10	8	10	15
Orge / Gerste	58	43	79	103
Méteil tout genre / Mischelfrucht	0	1	0	33
Pommes de terre / Kartoffeln	20	9	7	3
Betteraves fourragères / Futterrüben	2	3	12	22
Betteraves sucrières / Zuckerrüben	–	–	–	–
Tabac / Tabak	–	–	–	–
Colza / Raps	0	1	1	1
Autres cultures des champs / Andere Ackergewächse	35	63	92	162

¹ Les éventuelles différences entre le total général et la somme des nombres ou celle des sous-totaux sont dues aux nombres arrondis / Allfällige Unterschiede zwischen Gesamtsumme und addierten Einzelwerten oder Teilsummen sind auf Rundungsdifferenzen zurückzuführen

Exploitations agricoles, selon la surface productive et les cultures principales, en 1985 et 1990

Landwirtschaftsbetriebe, nach Kulturfäche und Hauptkulturen, 1985 und 1990

Surface productive de l'exploitation, en ha Kulturfäche der Betriebe in ha	Terres ouvertes		Céréales		Pommes de terre	
	Offenes Ackerland		Getreide		Kartoffeln	
	1985	1990	1985	1990	1985	1990
0,01- 5,00	457	241	195	162	154	57
5,01-10,00	430	313	379	285	228	116
10,01-15,00	732	591	682	552	385	232
15,01-20,00	799	760	737	697	434	315
20,01-30,00	909	1 011	831	955	460	394
30,01 +	429	508	401	473	228	200
Total	3 756	3 424	3 225	3 124	1 889	1 314

Exploitations agricoles sises en zone de montagne, en 1985 et 1990

Im Berggebiet liegende Landwirtschaftsbetriebe, 1985 und 1990

	1985	1990
Nombre total d'exploitations Anzahl der Betriebe, Total	1 795	1 681
dont exploitations mises en valeur par des agriculteurs de profession davon Betriebe mit hauptberuflichen Landwirten	1 261	1 187
Répartition des exploitations selon la proportion de terres ouvertes Betriebe, aufgeteilt nach Anteil an offenem Ackerland		
0,01-10,00 %	1 627	1 378
10,01-30,00 %	151	236
30,01 % et plus / und mehr	17	67
Personnel permanent de 15 ans et plus Ständige Arbeitskräfte von 15 und mehr Jahren	2 476	2 125
Hommes / Männer	2 086	1 888
Femmes / Frauen	390	237
Chefs d'exploitation et membres de la famille Betriebsleiter und Familienangehörige	2 331	1 935
Hommes / Männer	1 943	1 700
Femmes / Frauen	388	235
Personnel non familial Familienfremde Arbeitskräfte	145	190
Suisses / Schweizer	79	79
Hommes / Männer	77	77
Femmes / Frauen	2	2
Etrangers / Ausländer	66	111
Hommes / Männer	66	111
Femmes / Frauen	—	—
Personnel occasionnel de 15 ans et plus Gelegentliche Arbeitskräfte von 15 und mehr Jahren	1 880	1 820
Hommes / Männer	829	786
Femmes / Frauen	1 051	1 034

Exploitations agricoles, selon le statut d'occupation de la main-d'œuvre, depuis 1965

Landwirtschaftliche Betriebe, nach Beschäftigungsgrad der Arbeitskräfte, seit 1965

	1965	1975	1980	1985	1990
Nombre d'exploitations avec personnel de 15 ans et plus Anzahl Betriebe mit Arbeitskräften von 15 und mehr Jahren	9 110	7 544	6 891	6 433	5 928
occupant seulement du personnel permanent mit nur ständigen Arbeitskräften	2 372	1 139	1 542	1 522	1 383
occupant seulement du personnel occasionnel mit nur gelegentlichen Arbeitskräften	2 266	2 425	2 057	1 969	3 087
occupant du personnel permanent et occasionnel mit ständigen und gelegentlichen Arbeitskräften . . .	4 472	3 980	3 292	2 942	1 458

Main-d'œuvre agricole par district, selon le statut d'occupation, en 1990

Landwirtschaftliche Arbeitskräfte, nach Bezirk und Beschäftigungsgrad, 1990

District Bezirk	Personnel permanent / Ständige Arbeitskräfte			Total	Personnel occasionnel Gelegentliche Arbeitskräfte
	Chefs d'exploitation Betriebs- leiter	Membres de la famille Familien- angehörige	Personnel non familial Familien- fremde		
Sarine / Saane	610	405	182	1 197	829
Singine / Sense	826	507	196	1 529	1 398
Gruyère / Greyerz	641	415	147	1 203	977
Lac / See	525	370	250	1 145	980
Glâne / Glane	667	495	103	1 265	843
Broye / Broye	523	356	110	989	765
Veveyse / Vivisbach	288	227	43	558	339
Canton / Kanton	4 080	2 775	1 031	7 886	6 131

Main-d'œuvre agricole permanente, par sexe, depuis 1965

Ständige landwirtschaftliche Arbeitskräfte, nach Geschlecht, seit 1965

	1965	1975	1980	1985	1990
Total	15 893	10 209	9 998	9 123	7 886
masculin / männlich	12 662	9 201	8 572	7 790	6 853
Chefs d'exploitation / Betriebsleiter	6 412	4 935	4 713	4 381	4 001
Membres de la famille / Familienangehörige	4 693	3 291	2 942	2 503	1 846
Personnel non familial / Familienfremde	1 557	975	917	906	1 006
Suisses / Schweizer	1 319	881	763	580	485
Etrangers / Ausländer	238	94	154	326	521
féminin / weiblich	3 231	1 008	1 426	1 333	1 033
Chefs d'exploitation / Betriebsleiter	76	44	31	15	79
Membres de la famille / Familienangehörige	3 004	938	1 355	1 285	929
Personnel non familial / Familienfremde	151	26	40	33	25
Suisses / Schweizer	142	20	36	26	17
Etrangers / Ausländer	9	6	4	7	8

Main-d'œuvre occasionnelle, par sexe, depuis 1965

Gelegentliche landwirtschaftliche Arbeitskräfte, nach Geschlecht, seit 1965

	1965	1975	1980	1985	1990
Total	9 709	9 782	7 893	7 039	6 131
masculin / männlich	3 954	3 832	3 289	3 031	2 737
Chefs d'exploitation / Betriebsleiter	2 479	2 433	2 061	1 924	1 719
Membres de la famille / Familienangehörige	1 008	1 167	945	755	795
Personnel non familial / Familienfremde	467	232	283	352	223
Suisses / Schweizer	439	220	258	255	114
Etrangers / Ausländer	28	12	25	97	109
féminin / weiblich	5 755	5 950	4 604	4 008	3 394
Chefs d'exploitation / Betriebsleiter	143	132	86	113	129
Membres de la famille / Familienangehörige	5 504	5 703	4 341	3 701	3 194
Personnel non familial / Familienfremde	108	115	177	194	71
Suisses / Schweizer	105	99	162	168	61
Etrangers / Ausländer	3	16	15	26	10

Chefs d'exploitation agricole, par classe d'âges et par district, en 1990

Leiter von landwirtschaftlichen Betrieben, nach Altersklasse und Bezirk, 1990

Classe d'âges Altersklasse	Sarine Saane	Singine Sense	Gruyère Greyerz	Lac See	Glâne Glâne	Broye Broye	Veveyse Vivisbach	Canton Kanton
25	14	12	16	5	17	9	9	82
26-30	44	62	44	29	38	30	11	258
31-35	56	94	70	49	76	59	23	427
36-40	75	130	87	78	97	73	42	582
41-45	89	148	110	96	111	84	53	691
46-50	88	153	92	83	91	79	35	621
51-55	89	133	100	86	87	67	34	596
56-60	98	134	116	84	91	78	46	647
61-65	101	103	78	77	84	57	35	535
66 et plus und mehr	73	148	120	82	80	79	38	620
Total	727	1 117	833	669	772	615	326	5 059
Sans indication Ohne Angabe En tout Insgesamt	179	136	76	171	95	165	47	869
	906	1 253	909	840	867	780	373	5 928

Chefs d'exploitation agricole à titre principal ou accessoire, en zone de plaine ou de montagne, par classe d'âges, en 1990

Haupt- oder nebenberufliche Leiter von landwirtschaftlichen Betrieben, nach Altersklasse und Produktionsgebiet, 1990

Classe d'âges Altersklasse	Chefs d'exploitation à titre principal Hauptberufliche Betriebsleiter			Chefs d'exploitation à titre accessoire Nebenberufliche Betriebsleiter			En tout Insgesamt
	Total	Zone de plaine Talgebiet	Zone de montagne Berggebiet	Total	Zone de plaine Talgebiet	Zone de montagne Berggebiet	
25	60	31	29	22	11	11	82
26-30	212	148	64	46	33	13	258
31-35	338	244	94	89	56	33	427
36-40	471	332	139	111	70	41	582
41-45	566	407	159	125	82	43	691
46-50	495	354	141	126	91	35	621
51-55	449	309	140	147	100	47	596
56-60	507	376	131	140	95	45	647
61-65	413	291	122	122	80	42	535
66 et plus und mehr	315	196	119	305	206	99	620
Total	3 826	2 688	1 138	1 233	824	409	5 059
Sans indication Ohne Angabe En tout/Insgesamt	232	192	40	637	543	94	869
	4 058	2 880	1 178	1 870	1 367	503	5 928

Personnel agricole masculin ayant une formation professionnelle, par district, en 1990

Männliche Arbeitskräfte in der Landwirtschaft mit Berufsbildung, nach Bezirk, 1990

District Bezirk	Examen de fin d'apprentissage Lehrlingsprüfung		Examen de capacité		Examen de maîtrise ¹ Meisterprüfung ¹	
	Exploi- tants Betriebs- leiter	Collabo- rateurs Mitar- beiter	Exploi- tants Betriebs- leiter	Collabo- rateurs Mitar- beiter	Exploi- tants Betriebs- leiter	Collabo- rateurs Mitar- beiter
Sarine / Saane	59	131	145	140	65	41
Singine / Sense	212	197	368	220	137	40
Gruyère / Greyerz	55	75	111	92	26	17
Lac / See	147	124	194	131	75	33
Glâne / Glane	57	102	130	117	45	18
Broye / Broye	69	78	125	77	53	24
Veveyse / Vivisbach	15	28	35	24	8	8
Canton / Kanton	614	735	1 108	801	409	181

¹ Soit une école supérieure, soit une école polytechnique / An einer Höheren Technischen Lehranstalt oder an einem Polytechnikum

Lait commercial: nombre de producteurs fédérés et quantités livrées, depuis 1969/70

Milchproduktion: Anzahl der in Verbänden organisierten Produzenten und abgelieferte Menge, seit 1969/70

Année Jahr	Producteurs Produzenten	Lait livré Abgelieferte Milch q
1969/70	6 476	2 058 686
1970/71	6 250	2 051 724
1971/72	5 158	2 039 546
1972/73	5 630	2 421 199
1973/74	5 452	2 477 274
1974/75	5 010	2 516 171
1975/76	5 012	2 603 743
1976/77	5 094	2 611 938
1977/78	4 871	2 697 296
1978/79	4 783	2 801 866
1979/80	4 688	2 778 920
1980/81	4 647	2 797 598
1981/82	4 510	2 752 830
1982/83	4 447	2 866 685
1983/84	4 341	2 904 080
1984/85	4 259	2 828 160
1985/86	4 204	2 836 490
1986/87	4 143	2 740 540
1987/88	4 055	2 756 070
1988/89	3 958	2 867 770
1989/90	3 841	2 770 680
1990/91	3 822	2 854 980

Équipement technique de l'agriculture, par district, depuis 1969

Technische Ausrüstung in der Landwirtschaft, nach Bezirk, seit 1969

District	Année	Tracteurs à deux essieux ou à chenilles ¹	Tracteurs monoaxes et moto-faucheuses	Chars autochargeurs tractés	Epan-deuses à fumier tractées	Moisson-neuses-batteuses	Installations de traite mécanique	Silos à fourrages verts ou préfanés (m ³)
Bezirk	Jahr	Vierrad- und Raupen-traktoren ¹	Einachs-traktoren und Motor-mäher	Gezogene Ladewagen	Gezogene Mist-streuer	Mäh-drescher	Melk-anlagen	Siloraum für Grün- und Welk-futter (m ³)
Sarine / Saane	1969	1 072	710	646	...	66	352	...
	1975	1 201	588	515	463	93	620	31 086
	1980	1 306	626	568	501	...	657	39 598
	1985	1 323	466	482	455	85	620	42 759
	1990	1 333	585	528	450	84	542	39 627
Singine / Sense	1969	998	1 472	703	...	67	389	...
	1975	1 201	1 314	805	299	86	688	20 097
	1980	1 427	1 351	846	374	...	843	26 934
	1985	1 576	1 211	851	415	86	845	29 759
	1990	1 632	1 192	864	445	79	807	27 378
Gruyère / Greyerz	1969	914	710	458	...	1	248	...
	1975	1 054	690	467	327	2	548	14 398
	1980	1 175	747	484	389	...	670	17 676
	1985	1 291	601	480	377	1	699	17 153
	1990	1 221	694	557	403	1	625	17 384
Lac / See	1969	895	716	397	...	63	189	...
	1975	1 075	612	497	254	90	371	19 819
	1980	1 175	599	481	292	...	425	27 303
	1985	1 267	516	456	313	87	413	30 522
	1990	1 276	530	436	317	73	380	31 718
Glâne / Glane	1969	1 114	458	641	1	20	355	...
	1975	1 246	451	633	479	33	648	7 020
	1980	1 376	552	625	520	...	695	10 079
	1985	1 471	503	599	499	42	700	13 564
	1990	1 440	632	603	483	44	642	17 466
Broye / Broye	1969	1 042	334	416	...	107	282	...
	1975	1 136	251	395	393	161	450	37 099
	1980	1 247	315	428	462	...	495	69 467
	1985	1 346	230	318	448	149	491	79 869
	1990	1 366	397	339	411	127	422	87 043
Veveyse / Vivisbach	1969	416	353	251	1	—	160	...
	1975	505	311	247	219	1	261	18 073
	1980	586	329	215	233	...	330	22 257
	1985	626	209	259	220	2	332	24 982
	1990	622	275	281	231	1	285	27 198
Canton / Kanton	1969	6 451	4 753	3 512	1 532	324	1 975	97 354
	1975	7 418	4 217	3 559	2 434	466	3 586	147 592
	1980	8 292	4 519	3 647	2 771	480	4 115	213 314
	1985	8 900	3 736	3 445	2 727	452	4 100	238 608
	1990	8 890	4 305	3 608	2 740	409	3 703	247 814

¹Y compris Jeeps, Landrover, Unimog / Inbegriffen Jeeps, Landrover, Unimog

Effectif et possesseurs de bétail bovin, depuis 1941

Rindviehbestand und Besitzer, seit 1941

	1941	1946	1951	1956	1961
Possesseurs de bétail bovin	10 596	10 395	10 040	9 364	8 772
Effectif bovin	121 599	110 978	122 688	126 731	139 137
Veaux jusqu'à 6 mois					
de boucherie	2 648	2 299	2 916	3 221	4 862
d'élevage	17 393	17 068	19 478	20 947	23 137
Jeune bétail de 6 mois à 1 année	7 443	6 051	8 111	8 119	9 971
Génisses					
de 1 à 2 ans	19 136	17 054	16 825	18 239	20 101
de plus de 2 ans	11 127	11 398	11 217	10 991	11 248
Vaches	59 189	53 130	61 245	62 343	66 838
Taureaux reproducteurs					
de 1 à 2 ans	2 268	1 600	1 389	1 626	2 110
de plus de 2 ans	528	522	663	621	566
Bœufs					
de 1 à 2 ans	1 116	1 066	539	495	230
de plus de 2 ans	751	790	305	129	74

Effectif du bétail bovin, par race, depuis 1936

Rindviehbestand, nach Rassen, seit 1936

Année	Effectif bovin	Race brune	Race tachetée rouge	Race tachetée noire	Race d'Hérens	Métis (croisements)
Jahr	Rindviehbestand	Braunvieh	Rotfleckvieh	Schwarzfleckvieh	Eringervieh	Kreuzungen
1936	113 233	1 154	93 463	17 246	243	1 127
1946	110 981	2 149	92 092	15 629	159	952
1956	126 731	3 361	106 039	16 467	208	656
1961	139 129	4 088	116 212	18 170	147	512
1966	146 628	4 322	121 822	19 879	88	517
1973	161 352	4 936	122 886	31 813	128	1 589
1978	172 291	4 009	120 685	44 553	150	2 894
1983	166 706	3 592	114 600	45 407	140	2 967
1988	155 821	2 823	105 504	41 945	218	5 331

Effectif et possesseurs de bétail bovin, depuis 1941

Rindviehbestand und Besitzer, seit 1941

1966	1973	1978	1983	1988	
7 704	6 293	5 722	5 091	4 551	Rindviehbesitzer
146 628	161 352	172 291	166 706	155 821	Rindviehbestand
6 758	11 662	12 037	14 114	13 691	Kälber bis 1/2 Jahr zum Schlachten zur Aufzucht
23 753	25 765	28 016	23 566	22 092	
11 271	14 474	14 846	14 985	13 184	Jungvieh 1/2 bis 1 Jahr
21 204	23 490	28 008	27 506	26 123	Rinder von 1 bis 2 Jahren über 2 Jahre
13 015	12 633	12 909	14 541	14 873	
67 116	70 303	73 259	68 561	62 988	Kühe
2 414	1 929	1 898	628	551	Zuchtstiere von 1 bis 2 Jahren über 2 Jahre
606	229	176	75	83	
446	820	1 103	1 674	1 767	Ochsen von 1 bis 2 Jahren über 2 Jahre
45	47	39	31	469	

Effectif et possesseurs d'équidés, depuis 1931

Einhuferbestand und Besitzer, seit 1931

Année Jahr	Possesseurs de chevaux		Effectif des chevaux		Catégories / Kategorien			Posses- seurs de mulets Maultier- besitzer	Effectif des mu- lets Maultier- bestand	Pos- sesseurs d'ânes Esel- besitzer	Effec- tif des ânes Esel- be- stand
	Pferde- besitzer	Pferde- bestand	Poulains Fohlen	Chevaux Pferde	Juments poulinières Zuchtstuten	Etalons repro- ducteurs Zuchthengste					
1931	5 700	10 424	644	9 382	388	10	104	109	33	33	
1936	5 652	10 626	649	9 246	721	10	88	96	25	25	
1941	5 527	11 310	1 640	8 288	1 360	22	60	61	18	18	
1946	5 587	12 459	2 929	7 829	1 678	23	70	71	13	13	
1951	5 870	11 216	1 001	9 405	797	13	74	80	7	7	
1956	5 757	10 384	822	8 874	678	10	67	72	12	14	
1961	5 091	8 138	550	7 084	497	7	48	53	17	18	
1966	3 656	5 060	332	4 273	448	7	36	44	16	19	
1973	1 753	2 599	365	1 821	393	20	35	44	32	45	
1978	1 134	2 101	400	1 284	412	5	27	27	42	58	
1983	849	1 956	452	1 069	428	7	21	26	35	46	
1988	823	2 354	613	1 190	541	10	9	9	45	86	

Effectif du bétail bovin inscrit au Herd-book, depuis 1975

Rindviehbestand, eingetragen im Herd-Book, seit 1975

Année Jahr	Race tachetée rouge Rotfleckvieh		Race tachetée noire Schwarzfleckvieh		Race brune Braunvieh		Total
	Vaches / Génisses	Taureaux	Vaches / Génisses	Taureaux	Vaches / Génisses	Taureaux	
	Kühe / Rinder	Stiere	Kühe / Rinder	Stiere	Kühe / Rinder	Stiere	
1975	36 939	416	15 406	150	—	—	52 911
1976	36 665	493	16 213	129	450	5	53 955
1977	38 767	543	18 755	169	447	8	58 689
1978	39 375	628	20 445	164	486	9	61 107
1979	39 957	586	21 377	167	508	14	62 609
1980	38 920	415	20 675	147	475	7	60 639
1981	39 278	436	21 503	148	450	16	61 831
1982	38 614	408	21 046	128	392	9	60 597
1983	40 391	463	21 142	153	388	8	62 545
1984	41 009	481	21 762	193	474	8	63 927
1985	40 854	507	22 491	182	467	10	64 511
1986	41 546	540	22 858	153	459	7	65 563
1987	40 353	582	22 408	181	433	5	63 962
1988	40 834	553	23 038	161	485	3	65 074
1989	40 386	593	22 777	159	536	6	64 457
1990	40 724	563	23 267	202	538	13 ¹	65 307
1991	41 290	591	23 484	199	656	3 ¹	66 223

¹Y compris races diverses / Inbegriffen Stiere verschiedene Rassen

Effectif et possesseurs de cheptel porcin, depuis 1931

Schweinebestand und Besitzer, seit 1931

Année Jahr	Posses- seurs de porcs	Effectif des porcs	Catégories ¹ / Kategorien ¹			Porcs à l'engrais de 80 kg et plus	Truies Mutterschweine		Verrats reproduc- teurs
			Porcelets < 30 kg	Porcs de 30 - 50 kg	51 - 80 kg		En tout	dont portantes davon trächtig	
	Schweine- besitzer	Schweine- bestand	Ferkel < 30 kg	Schweine von 30 - 50 kg	51 - 80 kg	Mast- schweine von 80 Kg und mehr	Insgesamt		Zuchteber
1931	9 315	75 697	23 496	24 277		18 923	8 678	...	323
1936	8 474	66 255	14 881	11 264	15 694	17 816	6 362	4 095	238
1941	9 399	62 937	11 673	10 363	19 696	16 285	4 700	3 027	220
1946	9 300	52 979	9 976	8 086	15 866	14 628	4 208	2 949	215
1951	8 689	65 961	13 881	10 980	18 463	16 835	5 586	3 976	216
1956	8 244	83 119	20 618	13 110	21 982	20 126	7 003	4 623	280
1961	7 722	89 561	19 892	16 596	22 792	23 287	6 708	4 325	286
1966	6 057	97 055	19 421	19 521	26 467	23 674	7 679	4 992	293
1973	4 201	123 814	28 941	27 599	32 575	24 991	9 333	5 918	375
1978	3 034	117 007	25 643	28 872	32 073	21 602	8 430	5 729	387
1983	2 325	117 570	26 803	32 311	31 299	18 570	8 252	5 275	335
1988	1 726	99 316	28 993	22 108	23 477	17 043	7 362	4 916	333

¹Les données de 1988 ne sont pas directement comparables avec celles de 1983 (changement des catégories de poids), ni avec celles des années précédentes (passage de catégories d'âges à des catégories de poids) / Die Zahlen von 1988 sind nur bedingt vergleichbar mit jenen von 1983 (Änderung der Gewichtsklassen) und mit jenen früherer Jahre (Umstellung von Alters- auf Gewichtsklassen)

Effectif et possesseurs de cheptel ovin et caprin, depuis 1931

Schaf- und Ziegenbestand, Besitzer, seit 1931

Année Jahr	Moutons / Schafe					Chèvres / Ziegen				
	Posses- seurs	Effectif total	Agneaux jusqu'à 6 mois	De plus de 6 mois	Béliers	Posses- seurs	Effectif total	Chevreaux et jeunes chèvres	Boucs	Chèvres laitières
	Besitzer	Gesamt- bestand	Lämmer bis zu 6 Monaten	Von über 6 Monaten	Zucht- widder	Besitzer	Gesamt- bestand	Gitzl und Jungziegen	Böcke	Milch- ziegen
1931	2 208	9 579	3 490	6 089	...	2 760	8 764	2 733	142	5 889
1936	1 704	7 760	2 774	4 986	...	2 249	7 277	2 325	117	4 835
1941	2 093	8 915	3 424	5 182	309	2 143	6 725	1 692	98	4 935
1946	1 744	7 113	2 649	4 174	290	1 892	6 351	1 869	102	4 380
1951	1 613	6 869	2 529	4 000	340	1 353	4 592	1 233	86	3 273
1956	1 422	6 907	2 730	3 776	401	1 070	4 008	1 247	95	2 666
1961	1 445	8 319	3 096	4 814	409	970	3 404	1 123	84	2 197
1966	1 411	10 107	3 892	5 746	469	774	2 700	934	65	1 701
1973	1 432	13 290	5 435	7 241	614	724	2 862	979	82	1 801
1978	1 527	15 733	6 223	8 844	666	707	3 182	1 184	72	1 926
1983	1 217	12 523	4 368	7 730	425	599	2 883	1 340	60	1 483
1988	1 159	13 371	4 684	8 250	437	545	2 844	1 137	45	1 662

Aviculture - Apiculture, depuis 1931

Geflügel- und Bienenhaltung, seit 1931

Année Jahr	Aviculture / Geflügelhaltung					Apiculture Bienenhaltung				
	Poules de tout genre / Hühner aller Art					Oies, canards, dindes Gänse, Enten, Truten		Possesseurs Besitzer	Ruches d'abeilles Bienen- völker	
	Possesseurs Besitzer	Effectif en tout Gesamt- bestand	dont / davon			Possesseurs Besitzer	Effectif Bestand			
			Poussins ¹ Küken ¹	Poules pondeuses ² Leghühner ²	Coqs d'élevage Zuchthähne					
1931	15 556	395 527	33 220	478	2 067	2 586	13 882	
1936	14 557	434 711	92 281	332 987	...	433	2 171	2 724	16 903	
1941	13 901	289 422	31 726	247 843	7 862	372	1 384	2 860	20 191	
1946	15 212	369 361	99 466	256 634	9 534	619	2 876	2 796	19 030	
1951	15 626	462 503	105 778	337 526	10 798	1 019	3 646	2 491	17 134	
1956	14 171	458 739	104 466	316 080	9 454	858	3 044	2 215	15 265	
1961	12 055	393 609	106 653	252 558	7 083	676	3 375	1 855	13 895	
1966	9 280	465 904	59 662	218 570	4 094	502	2 991	1 575	13 433	
1973	6 192	508 868	27 326	220 952	2 322	352	2 088	1 430	14 227	
1978	5 398	627 294	44 092	219 165	7 037	354	1 889	1 388	15 166	
1983	4 304	702 335	24 678	168 038	1 781	430	2 202	1 227	13 532	
1988	3 481	942 886	46 359	174 403	2 431	352	6 566	1 124	13 665	

¹ Dès 1966, poussins jusqu'à 3 mois, auparavant poussins jusqu'à 2 mois seulement / Seit 1966 Küken bis 3 Monate, früher nur Küken bis 2 Monate
² Y compris les poulettes de plus de 3 mois / Junghennen über 3 Monate inbegriffen

Effectif des chiens¹, par district, depuis 1982

Hundebestand¹, nach Bezirk, seit 1982

Année Jahr	Sarine Saane	Singine Sense	Gruyère Greyerz	Lac See	Glâne Glane	Broye Broye	Veveyse Vivisbach	Canton Kanton
1982	3 608	2 405	1 982	1 552	1 403	1 658	853	13 461
1983	3 542	2 379	2 244	1 475	1 395	1 650	879	13 564
1984	3 514	2 344	2 097	1 491	1 390	1 619	845	13 300
1985	3 457	2 306	2 108	1 477	1 367	1 617	861	13 193
1986	3 438	2 314	2 074	1 417	1 392	1 655	892	13 182
1987	3 484	2 274	2 136	1 473	1 368	1 631	907	13 273
1988	3 468	2 329	2 073	1 471	1 385	1 660	942	13 328
1989	3 369	2 341	2 026	1 434	1 363	1 657	943	13 133
1990	3 359	2 356	2 081	1 440	1 427	1 681	986	13 330
1991	3 299	2 358	2 129	1 443	1 379	1 719	1 020	13 347

¹Cet effectif correspond, en principe, aux médailles délivrées pour les chiens soumis à un impôt. Les chiens d'avalanche, les chiens d'utilité publique, sont en général exonérés et ne sont pas pris en compte / Dieser Bestand entspricht grundsätzlich den ausgestellten Hundemarken im Rahmen der Hundesteuern. Lawinenhunde und Hunde im Dienste der Öffentlichkeit sind im allgemeinen von der Steuerpflicht befreit und werden nicht mitgezählt

Abattages selon le résultat de l'inspection, depuis 1985

Schlachtungen nach Kontrollergebnis, seit 1985

Animaux abattus / Geschlachtete Tiere

Année Jahr	abattus ¹ geschlachtet ¹	propres à la consommation bankwürdig	condition. propres bedingt bankwürdig	impropres ungeniessbar
1985	263 896	262 334	766	796
1986	279 201	277 769	783	649
1987	283 514	281 926	950	638
1988	290 280	288 780	999	501
1989	289 087	287 597	971	519
1990	279 159	277 797	759	603
1991	306 763	305 238	884	641

¹Abattages à domicile non compris / Hausschlachtungen nicht inbegriffen

Abattages soumis à l'inspection¹, par espèce, depuis 1985

Durch die Fleischschau kontrollierte Schlachtungen¹, nach Tierart, seit 1985

Animaux abattus / Geschlachtete Tiere

Année Jahr	Taureaux Stiere	Bœufs Ochsen	Vaches Kühe	Génisses Rinder	Veaux Kälber	Moutons Schafe	Chèvres Ziegen	Porcs Schweine	Chevaux Pferde	Total
Canton / Kanton										
1985	6 897	1 280	12 670	3 877	14 251	7 410	268	217 105	138	263 896
1986	7 518	1 319	11 863	4 549	15 459	9 312	255	228 785	141	279 201
1987	6 910	1 232	13 613	4 882	16 421	7 926	284	232 115	131	283 514
1988	7 427	907	13 594	4 629	14 441	7 992	264	240 927	99	290 280
1989	8 350	810	13 780	4 371	12 672	7 235	215	241 594	60	289 087
1990	9 025	672	15 622	4 887	13 061	8 318	318	227 171	85	279 159
1991	14 690	1 187	22 399	6 910	19 891	9 638	302	231 664	82	306 763
Fribourg-Ville / Freiburg-Stadt										
1985	2 628	91	4 593	688	3 869	985	11	11 851	103	24 819
1986	2 897	131	4 585	1 016	4 817	1 001	16	11 783	88	26 334
1987	2 320	134	5 831	1 000	5 057	1 155	13	11 584	89	27 183
1988	2 379	64	6 563	910	3 652	990	25	12 247	48	26 878
1989	2 470	54	7 323	769	3 016	966	16	12 049	28	26 691
1990	1 607	21	5 034	700	2 575	960	32	11 155	41	22 125
1991	618	35	4 393	816	2 345	1 362	18	10 440	30	20 057

¹Abattages à domicile non compris / Hausschlachtungen nicht inbegriffen

Céréales: production indigène et quantités livrées, en quintaux, depuis 1980

Getreideernte: Inlandproduktion und abgelieferte Mengen, in Zentnern, seit 1980

Année Jahr	Récolte indigène Inlandernte	Livraisons de céréales ² Abgeliefertes Getreide ²							Total ³
		Froment Weizen I ¹	Froment Weizen II	Froment Weizen III	Froment Weizen IV	Seigle Roggen	Méteil Mischel	Epeautre Dinkel	
1980	331 531	111 367	163 271	85	399	37 079	17	6	312 223
1981	337 003	127 327	164 418	—	634	25 995	225	63	318 663
1982	236 858	54 760	165 754	—	—	4 490	—	—	225 004
1983	349 601	117 262	201 782	—	633	15 428	130	20	335 254
1984	509 876	221 427	249 249	—	4 086	20 973	—	—	495 735
1985	414 543	231 779	157 851	—	7 859	17 054	—	—	414 543
1986	391 486	289 340	78 358	—	7 064	16 291	—	92	391 147
1987	345 311	247 781	66 464	138	15 114	14 600	—	—	344 100
1988	440 816	360 536	42 495	8 858	11 486	17 137	—	—	440 512
1989	555 105	462 445	60 780	4 396	9 729	17 231	—	22	554 603
1990	460 400	378 820	58 940	2 220	4 240	16 100	—	80	460 400
1991	499 240	409 560	55 350	2 900	6 600	23 590	210	10	498 220

¹Qualité la meilleure / Beste Qualität

²Blé germé non compris / Ohne Auswuchsgetreide

³Les éventuelles différences entre le total général et la somme des nombres sont dues aux nombres arrondis / Allfällige Unterschiede zwischen Gesamtsumme und addierten Einzelwerten sind auf Rundungsdifferenzen zurückzuführen

Surface¹ et rendement des vignes, depuis 1976

Reblandfläche¹ und Weinernte, seit 1976

Année Jahr	Surface des vignes, en ares Reblandfläche, in Aren			Rendement de moût, en hl Weinmostertrag, in hl			Rendement de moût par ha, en hl Weinmostertrag pro ha, in hl	
	Crus rouges	Crus blancs	Total	Crus rouges	Crus blancs	Total	Crus rouges	Crus blancs
	Rotes Gewächs	Weisses Gewächs		Rotes Gewächs	Weisses Gewächs		Rotes Gewächs	Weisses Gewächs
1976	1 159	8 852	10 011	803	6 787	7 590	69,3	76,7
1977	1 198	8 832	10 030	761	7 188	7 949	63,5	81,4
1978	1 237	8 847	10 084	411	2 142	2 553	33,2	24,2
1979	1 264	8 821	10 085	848	5 413	6 261	67,1	61,4
1980	1 267	8 879	10 146	518	5 283	5 801	40,9	59,5
1981	1 247	9 019	10 266	608	3 339	3 947	48,8	37,0
1982	1 247	9 019	10 266	1 201	11 598	12 799	96,3	128,6
1983	1 255	9 019	10 274	1 115	8 390	9 505	88,8	93,0
1984	1 260	9 026	10 286	846	6 888	7 734	67,1	76,3
1985	1 326	8 973	10 299	1 251	9 904	11 155	94,3	110,4
1986	1 391	8 923	10 314	1 167	9 467	10 634	83,9	106,1
1987	1 446	8 899	10 345	916	6 871	7 787	63,3	77,2
1988	1 464	8 889	10 353	1 291	7 421	8 712	88,2	83,5
1989	1 578	8 874	10 452	1 600	12 673	14 273	101,4	142,8
1990	1 676	8 818	10 494	1 366	10 167	11 533	81,5	115,3
1991	1 752	8 745	10 497	1 547	8 469	10 016	88,3	96,8

¹Y compris les surfaces de moins de 10 ares / Flächen mit weniger als 10 Aren inbegriffen

Cultures fruitières intensives, en ares, par espèce, depuis 1976

Obstbauliche Intensivkulturen, in Aren, nach Obstart, seit 1976

Année	Pommiers	Poiriers	Cerisiers	Pruniers de tout genre	Pêchers	Abricotiers	Total
Jahr	Äpfel	Birnen	Kirschen	Zwetschgen, Pflaumen	Pflirsiche	Aprikosen	
1976	1 427	166	152	496	21	1	2 263
1977	1 499	171	156	509	21	2	2 358
1978	1 649	184	161	509	21	2	2 526
1979	1 787	206	184	468	21	2	2 668
1980	1 818	214	185	466	30	2	2 715
1981	1 779	243	191	528	30	–	2 771
1982	1 647	246	184	555	35	1	2 668
1983	1 686	233	523 ¹	517	40	1	3 000
1984	1 618	240	512 ¹	458	24	1	2 853
1985	1 635	249	428 ¹	457	24	1	2 794
1986	1 659	251	428 ¹	457	24	1	2 820
1987	1 594	284	403 ¹	428	26	1	2 736
1988	1 455	287	394 ¹	384	24	2	2 546
1989	1 622	462	343 ¹	402	27	2	2 858
1990	1 618	429	345 ¹	408	23	2	2 825
1991	1 470	432	285 ¹	392	28	3	2 610

¹Y compris les cultures de cerises de la classe de densité 100 à 250 arbres par hectare / Kirschenkulturen der Dichteklasse 100-250 Bäume pro Hektare inbegriffen

Arbres fruitiers sur prairies et champs, par espèce, depuis 1951

Obstbäume im Feldobstbau, nach Obstart, seit 1951

Espèce	1951	1961	1971	1981	1991	Obstart
Pommiers ...	244 921	190 966	115 527	90 470	68 133	Äpfel
Poiriers	82 138	55 241	31 035	23 790	21 363	Birnen
Cerisiers	107 390	76 586	46 887	35 518	29 248	Kirschen
Pruniers de .. tout genre	161 105	117 038	69 658	48 612	39 298	Zwetschgen u. Pflaumen
Pêchers	1 638	969	332	200	303	Pfirsiche
Abricotiers ..	1 551	1 133	322	245	282	Aprikosen
Cognassiers .	8 424	4 147	2 934	2 792	2 668	Quitten
Noyers	23 880	14 672	8 275	6 948	6 258	Nüsse
Total	631 047	460 752	274 970	208 575	167 553	Total

Arbres fruitiers sur prairies et champs, par espèce et forme de croissance, en 1981 et 1991

Obstbäume im Feldobstbau, nach Obstart und Wuchsform, 1981 und 1991

Espèce	Année Jahr	Hautes et demi-tiges		Basses tiges Niederstämme	Total	Obstart
		Hoch- und Halbstämme jeunes saints junge gesunde	autres de tout âges übrige jeden Alters			
Pommiers ...	1981	15 784	64 058	10 628	90 470	Äpfel
	1991	10 309	48 222	9 602	68 133	
Poiriers	1981	4 949	15 711	3 130	23 790	Birnen
	1991	3 997	14 038	3 328	21 363	
Cerisiers	1981	7 617	26 278	1 623	35 518	Kirschen
	1991	5 020	22 648	1 580	29 248	
Pruniers de .. tout genre	1981	8 246	38 033	2 333	48 612	Zwetschgen u. Pflaumen
	1991	5 835	30 549	2 914	39 298	
Pêchers	1981	24	63	113	200	Pfirsiche
	1991	92	101	110	303	
Abricotiers ..	1981	44	46	155	245	Aprikosen
	1991	67	83	132	282	
Cognassiers .	1981	921	1 639	232	2 792	Quitten
	1991	659	1 714	295	2 668	
Noyers	1981	1 844	5 058	46	6 948	Nüsse
	1991	1 184	4 997	77	6 258	
Total	1981	39 429	150 886	18 260	208 575	Total
	1991	27 163	122 352	18 038	167 553	

Arbres fruitiers sur prairies et champs, par espèce et district, depuis 1971

Obstbäume im Feldobstbau, nach Obstart und Bezirk, seit 1971

Espèce/Obstart	Année Jahr	Sarine Saane	Singine Sense	Gruyère Greyerz	Lac See	Glâne Glane	Broye Broye	Veveyse Vivisbach	Canton Kanton
Pommiers Äpfel	1971	17 995	23 371	12 731	20 263	15 717	15 769	9 681	115 527
	1981	14 997	17 761	9 332	15 993	12 834	12 279	7 274	90 470
	1991	10 216	15 202	7 523	11 036	9 450	9 540	5 166	68 133
Poiriers Birnen	1971	5 935	5 643	3 501	3 994	5 103	4 318	2 541	31 035
	1981	4 425	3 548	2 721	3 354	3 856	3 743	2 143	23 790
	1991	3 742	4 115	2 632	2 620	3 114	3 259	1 881	21 363
Cerisiers Kirschen	1971	6 795	7 113	2 382	9 995	6 214	11 652	2 736	46 887
	1981	5 072	4 687	1 834	7 155	5 013	9 562	2 195	35 518
	1991	4 011	4 721	1 654	5 646	3 990	7 231	1 995	29 248
Pruniers Zwetschgen u. Pflaumen	1971	8 121	11 006	4 726	11 915	8 097	22 161	3 632	69 658
	1981	5 712	6 909	3 732	7 901	5 812	15 080	3 466	48 612
	1991	4 477	7 063	3 829	5 957	5 613	9 712	2 647	39 298
Pêchers Pflirsiche	1971	34	11	16	117	16	137	1	332
	1981	6	3	12	76	1	102	–	200
	1991	16	28	18	163	6	65	7	303
Abricotiers Aprikosen	1971	62	19	28	82	22	108	1	322
	1981	50	6	18	91	10	70	–	245
	1991	22	33	28	97	3	91	8	282
Cognassiers Quitten	1971	715	266	122	458	452	732	189	2 934
	1981	702	179	172	439	451	600	249	2 792
	1991	506	272	233	442	474	485	256	2 668
Noyers Nüsse	1971	1 206	1 443	241	1 917	998	2 127	343	8 275
	1981	1 110	1 087	209	1 498	851	1 829	364	6 948
	1991	987	1 189	282	1 394	747	1 337	322	6 258
Total	1971	40 863	48 872	23 747	48 741	36 619	57 004	19 124	274 970
	1981	32 074	34 180	18 030	36 507	28 828	43 265	15 691	208 575
	1991	23 977	32 623	16 199	27 355	23 397	31 720	12 282	167 553

Etat de santé des forêts, pour les essences principales, selon les résultats de l'inventaire Sanasilva, depuis 1986

Gesundheitszustand der Wälder, nach den wichtigsten Baumarten, gemäss den Ergebnissen der Sanasilva-Waldschadeninventur, seit 1986

Essence principale Baumart	Année Jahr	Etat de santé, en % / Gesundheitszustand, in %				Total
		Sains Gesund	Légèrement atteints Schwach geschädigt	Moyennement atteints Mittelstark geschädigt	Gravement atteints Stark geschädigt	
Epicéa / Fichte	1986	64	24	9	3	100
	1987	50	39	9	2	100
	1988	54	34	10	2	100
	1990	51	32	14	3	100
Sapin / Tanne	1986	67	21	9	3	100
	1987	51	36	11	2	100
	1988	56	39	3	2	100
	1990	50	33	16	1	100
Pin / Föhre	1986	36	44	15	5	100
	1987	39	44	17	—	100
	1988	57	40	3	—	100
	1990	48	40	12	—	100
Hêtre / Buche	1986	55	35	9	1	100
	1987	42	46	11	1	100
	1988	79	19	1	1	100
	1990	61	28	9	2	100
Erable / Ahorn	1986	78	19	3	—	100
	1987	68	28	4	—	100
	1988	74	24	2	—	100
	1990	74	19	7	—	100
Frêne / Esche	1986	57	30	13	—	100
	1987	50	40	8	2	100
	1988	50	43	4	3	100
	1990	44	43	9	4	100
Total	1986	61	27	10	2	100
	1987	48	40	10	2	100
	1988	59	32	7	2	100
	1990	52	32	13	3	100

Répartition des surfaces forestières et du matériel sur pied, selon la propriété et l'inventaire forestier national 1982-86

Aufteilung der Waldfläche und des Holzvorrats, nach Eigentum, gemäss Landesforstinventar 1982-86

	Surface totale Gesamtfläche ha	Matériel sur pied Holzvorrat 1000 m ³	
Forêts publiques	25 000	10 500	Öffentliche Wälder
Forêts privées	15 000	6 400	Privatwälder
Total	40 000	16 900	Total

Etat de santé des forêts, pour les essences principales, selon les résultats de l'inventaire Sanasilva, 1990

Gesundheitszustand der Wälder, nach den wichtigsten Baumarten, gemäss den Ergebnissen der Sanasilva-Waldschadeninventur, 1990

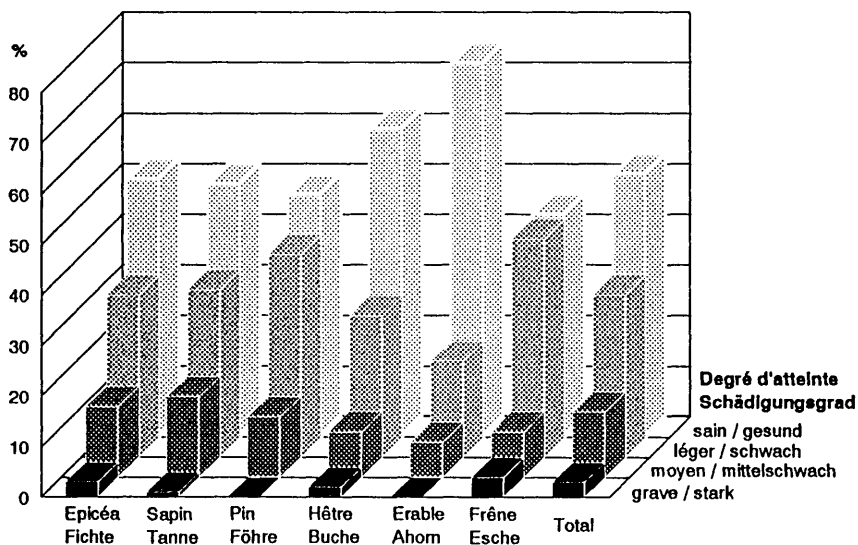

Effectif des peuplements forestiers dans le canton de Fribourg, par essence, selon l'inventaire forestier national 1982-86

Waldbestand im Kanton Freiburg, nach Baumart, gemäss Landesforstinventar 1982-86

Essence principale	1000 tiges / Stämme	1000 m ³	Baumart
Résineux	14 107	12 875	Nadelhölzer
Epicéa	11 062	10 113	Fichte
Sapin	2 560	2 187	Tanne
Pin	270	387	Föhre
Mélèze	177	153	Lärche
Autres	38	35	Übrige
Feuillus	7 331	4 024	Laubhölzer
Hêtre	4 370	2 774	Buche
Erable	640	227	Ahorn
Frêne	1 164	509	Esche
Chêne	314	274	Eiche
Autres	843	240	Übrige
Total	21 438	16 900	Total

¹ Les éventuelles différences entre le total général et la somme des nombres sont dues aux nombres arrondis / Allfällige Unterschiede zwischen Gesamtsumme und addierten Einzelwerten sind auf Rundungsdifferenzen zurückzuführen

Bois livré par les forêts publiques et privées, en m³, depuis 1987¹

Holzabgabe der öffentlichen und privaten Wälder, in m³, seit 1987¹

Année Jahr	Forêts publiques	Forêts privées	Total	Bois en grumes	Bois d'industrie	Bois de feu
	Öffentliche Wälder	Private Wälder		Stammholz	Industrie- holz	Brennholz
En tout / Ingesamt						
1987	136 297	39 896	176 193	111 307	35 490	29 396
1988	143 092	32 136	175 228	112 177	34 981	28 070
1989	132 198	32 682	164 880	105 178	33 703	25 999
1990	164 340	57 004	221 344	159 518	35 661	26 165
1991	118 274	28 354	146 628	92 586	27 905	26 137

Résineux / Nadelholz

1987	114 393	33 476	147 869	106 260	33 366	8 243
1988	123 295	26 872	150 167	107 235	33 419	9 513
1989	111 255	26 399	137 654	99 212	31 160	7 282
1990	143 683	49 597	193 280	151 674	33 301	8 305
1991	98 253	22 652	120 905	87 617	26 224	7 064

Feuillus / Laubholz

1987	21 904	6 420	28 324	5 047	2 124	21 153
1988	19 797	5 264	25 061	4 942	1 562	18 557
1989	20 943	6 283	27 226	5 966	2 543	18 717
1990	20 657	7 407	28 064	7 844	2 360	17 860
1991	20 021	5 702	25 723	4 969	1 681	19 073

¹Entreprises relevées par la statistique fédérale / Betriebe, die von der eidg. Statistik erfasst werden

Bilan des exploitations forestières publiques et investissements pour ouvrages permanents, en francs, depuis 1987

Bilanz der öffentlichen Forstbetriebe und Investitionen für Daueranlagen, in Franken, seit 1987

	1987	1988	1989	1990	1991
Recettes et dépenses des exploitations / Betriebseinnahmen und -ausgaben					
Exploitation forestière globale / Forstbetrieb insgesamt					
Recettes / Einnahmen	16 569 305	16 963 800	17 362 210	24 052 530	17 960 929
Dépenses / Ausgaben	15 992 744	16 932 834	18 102 107	22 632 582	20 822 401
Solde / Saldo	576 561	30 966	- 739 897	1 419 948	- 2 861 472
dont / davon					
Exploitation produisant du bois / Holzproduktionsbetrieb					
Recettes / Einnahmen	14 782 320	14 936 715	13 939 911	18 015 255	11 521 147
Dépenses / Ausgaben	13 600 220	13 617 838	14 292 963	17 872 070	16 270 483
Solde / Saldo	1 182 100	1 318 877	- 353 052	143 185	- 4 749 336
Investissements pour ouvrages permanents / Investitionen für Daueranlagen					
Recettes / Einnahmen	1 423 219	1 119 202	2 044 868	3 183 588	4 310 812
Dépenses / Ausgaben	3 404 549	2 842 446	4 775 598	5 425 444	6 754 382
Solde / Saldo	- 1 981 330	- 1 723 244	- 2 730 730	- 2 241 856	- 2 443 570

Pêche professionnelle fribourgeoise dans les lacs de Neuchâtel et de Morat, depuis 1987

Freiburger Berufsfischfang im Neuenburger- und Murtensee, seit 1987

En tonnes / In Tonnen	1987	1988	1989	1990	1991
Lac de Neuchâtel / Neuenburgersee					
Bondelles / Zwergschwebfelnchen	37,5	32,2	41,1	53,7	34,2
Brêmes ¹ / Brachsmen ¹	–	1,4	25,6	17,8	37,3
Brochets / Hechte	1,8	1,0	1,3	0,9	1,1
Palées / Balchen	22,3	27,2	19,2	23,7	12,8
Perches / Egli	14,8	15,5	9,7	10,3	59,0
Truites / Forellen	1,2	1,0	0,9	0,6	0,3
Vengerons / Rotaugen	14,1	35,3	26,7	21,6	17,1
Autres / Andere	0,4	0,2	0,7	0,3	1,0

Lac de Morat / Murtensee

Brêmes / Brachsmen	5,1	12,3	15,5	13,5	13,2
Brochets / Hechte	2,0	2,0	1,1	0,9	1,2
Palées / Balchen	0,1	0,2	0,2	0,2	0,7
Perches / Egli	3,6	5,5	3,7	8,6	5,8
Silures / Welse	0,8	0,9	0,7	0,8	0,2
Truites / Forellen	0,3	0,2	0,5	0,6	0,4
Vengerons / Rotaugen	76,3	52,2	49,8	53,5	80,9
Autres / Andere	0,6	0,4	0,4	0,4	0,3

¹Y compris les platelles / Platellen inbegriffen

Permis de pêche dans les cours d'eau et lacs cantonaux, depuis 1987

Fischereipatente für die Wasserläufe und kantonalen Seen, seit 1987

	1987	1988	1989	1990	1991
Rivières et lacs cantonaux / Flüsse und Seen					
Permis annuel / Jahrespatente	2 862	2 860	2 568	2 671	2 627
Permis de 2 mois / Halbj.pat. (2 Monate)	114	117	163	121	104
Permis de 15 jours / Ferienpat. (15 Tage)	158	154	184	171	167
Permis d'un jour / Tagespatente	1 939	1 767	1 609	1 631	1 805

Rivières seulement / Nur Flüsse

Permis annuel / Jahrespatente	306	314	303	329	313
Permis de 2 mois / Halbj.pat. (2 Monate)	51	34	43	34	27

Lacs cantonaux seulement / Nur Seen

Permis annuel / Jahrespatente	641	675	755	800	808
Permis de 2 mois / Halbj.pat. (2 Monate)	107	89	111	103	97

Permis additionnel pour la pêche en bateau sur les lacs / Zusätzliche Patente für die Fischerei vom Schiff aus auf den Seen

	1 095	1 221	1 380	1 332	1 390
--	-------	-------	-------	-------	-------

Canal de la Broye et Bibera / Broyekanal und Bibera

Permis annuel / Jahrespatente	394	364	355	308	284
Permis d'un jour / Tagespatente	763	703	649	668	606

Permis de chasse délivrés, infractions et gibier abattu, depuis 1975

Erteilte Jagdpatente, Übertretungsfälle und erlegtes Wild, seit 1975

Année Jahr	Personnes autorisées à chasser Jagd- berechtigte	Permis délivrés pour la chasse Patente für die Jagd		Permis pour chasses spéciales Patente für Spezial- jagden	Infractions Übertretungs- fälle	Gibier abattu Erlegtes Wild	Gibier à plume Federwild
		en montagne im Gebirge	en plaine im Flachland			Gibier à poil Haarwild	
1975	671	272	399	495	39	4 374	8 657
1976	635	256	379	455	112	3 945	7 516
1977	644	276	361	382	81	3 797	7 426
1978	631	283	348	382	74	2 026	7 939
1979	674	272	402	349	70	2 785	6 647
1980	701	291	410	381	35	3 182	7 897
1981	726	304	422	397	102	4 023	8 462
1982	767	331	436	400	102	3 040	6 588
1983	775	332	443	463	67	3 018	4 607
1984	792	321	471	508	60	3 067	3 781
1985	802	383	778 ¹	445	52	2 622	4 228
1986	815	405	876 ¹	474	41	2 959	3 917
1987	805	397	859 ¹	486	34	2 976	2 398
1988	773	412	814 ¹	526	68	3 319	1 672
1989	770	405	819 ¹	558	49	2 998	1 599
1990	766	439	817 ¹	554	25	3 452	1 250
1991	728	440	771 ¹	521	45	3 327	1 243

¹Depuis 1985, les permis pour la chasse en montagne ne sont pas valables en plaine / Die Patente für die Jagd im Gebirge sind seit 1985 nicht mehr gültig für die Jagd im Flachland

Chevreaux et chamois abattus à la chasse, par district, en 1991

Während der Jagd erlegte Rehe und Gamsen, nach Bezirk, 1991

District	Chevreaux / Rehe			Chamois / Gamsen		Total	Bezirk
	Brocards Rehböcke	Chevrettes Rehgeissen	Total	Mâles Böcke	Femelles Geissen		
Sarine	52	26	78	5	1	6	Saane
Singine	172	32	204	37	17	54	Sense
Gruyère	142	75	217	158	79	237	Greyerz
Lac	61	13	74	—	—	—	See
Glâne	29	22	51	—	—	—	Glâne
Broye	46	17	63	—	—	—	Broye
Veveyse	32	9	41	9	2	11	Vivisbach
Canton	534	194	728	209	99	308	Kanton

Gibier abattu, par genre, depuis 1975

Erlegtes Wild, nach Arten, seit 1975

Gibier à poil / Haarwild

Année Jahr	Renards Füchse	Chevreaux Rehe	Lièvres Hasen	Chamois Gemsen	Blaireaux Dachse	Autre gibier à poil Anderes Haarwild	Total
1975	2 333	495	987	217	141	201	4 374
1976	2 104	647	629	252	127	186	3 945
1977	2 131	596	561	226	90	193	3 797
1978	308	637	625	276	19	161	2 026
1979	221	1 305	763	227	20	249	2 785
1980	436	1 320	880	245	22	279	3 182
1981	425	1 412	1 635	266	29	256	4 023
1982	139	1 438	971	256	11	225	3 040
1983	203	1 379	1 008	259	6	163	3 018
1984	257	1 238	1 111	261	8	192	3 067
1985	514	753	767	293	11	284	2 622
1986	829	770	701	324	11	324	2 959
1987	1 239	665	472	294	11	295	2 976
1988	1 684	679	474	308	13	161	3 319
1989	1 610	711	277	288	8	104	2 998
1990	2 260	724	—	302	6	160	3 452
1991	2 125	728	—	308	24	142	3 327

Gibier à plume / Federwild

Année Jahr	Cornelles, pies, geais Krähen, Elstern, Häher	Ramiers Wild- tauben	Canards sauvages, oies sauvages Wildenten, Wildgänse	Faisans Fasane	Perdrix grises Rebhühner	Autre gibier à plume Anderes Feder- wild	Total
1975	4 693	1 683	1 290	354	292	345	8 657
1976	4 360	1 152	1 147	307	265	285	7 516
1977	4 440	1 024	1 278	260	211	213	7 426
1978	4 500	1 214	1 450 ¹	304	146	325	7 939
1979	3 950	813	1 294	274	125	191	6 647
1980	4 200	1 349	1 577	293	209	269	7 897
1981	4 375	1 734	1 481	328	265	279	8 462
1982	4 089	672	1 194	236	132	265	6 588
1983	2 889	219	1 116	73	117	193	4 607
1984	2 484	156	876	73	128	64	3 781
1985	2 705	135	1 198	60	42	88	4 228
1986	2 250	126	1 327	64	66	84	3 917
1987	597	431	1 191	61	34	84	2 398
1988	264	154	1 103	55	— ²	96	1 672
1989	179	106	1 170	57	— ²	87	1 599
1990	244	105	726	37	— ²	138	1 250
1991	292	148	681	47	— ²	75	1 243

¹Dès 1978, seulement canards sauvages / Seit 1978 nur Wildenten

²Protégées depuis 1988 / Seit 1988 geschützt

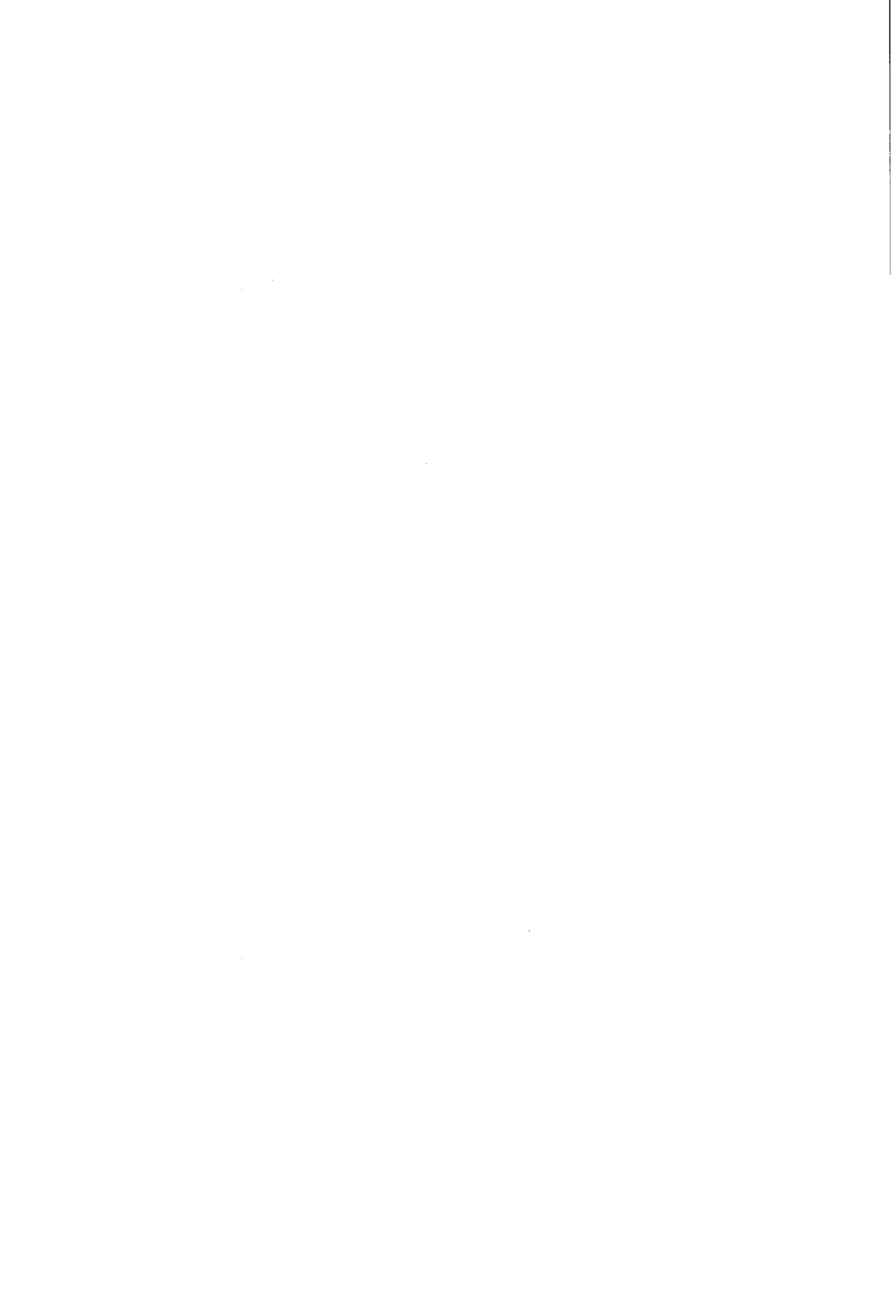

Industrie et commerce
Industrie und Handel

Test conjoncturel, pour le canton et la Suisse, depuis 1988

Konjunkturtest, für den Kanton und die Schweiz, seit 1988

Année	Indice synthétique de la marche des affaires ¹		Utilisation de la capacité technique de production, en %	
Jahr	Sammelindex des Geschäftsganges ¹		Auslastung der technischen Produktionskapazitäten, in %	
Ensemble de l'industrie				
Industrie insgesamt	FR	CH	FR	CH
1988	18,3	7,2	89,4	87,7
1989	13,4	14,3	88,7	89,2
1990	-3,8	0,3	85,6	89,1
1991	-21,3	-25,8	82,0	83,5
1988				
1 ^{er} trimestre / 1. Quartal	14,1	3,5	88,5	86,8
2 ^e trimestre / 2. Quartal	16,7	5,4	90,3	87,5
3 ^e trimestre / 3. Quartal	24,1	9,3	89,9	88,1
4 ^e trimestre / 4. Quartal	18,3	10,6	88,9	88,6
1989				
1 ^{er} trimestre / 1. Quartal	14,5	12,2	88,7	89,2
2 ^e trimestre / 2. Quartal	20,5	20,3	89,3	89,2
3 ^e trimestre / 3. Quartal	11,7	13,0	89,1	88,7
4 ^e trimestre / 4. Quartal	6,7	11,8	87,6	89,6
1990				
1 ^{er} trimestre / 1. Quartal	4,0	11,8	88,1	89,5
2 ^e trimestre / 2. Quartal	-3,8	0,9	84,8	89,6
3 ^e trimestre / 3. Quartal	-4,3	-0,2	85,0	88,7
4 ^e trimestre / 4. Quartal	-11,3	-11,5	84,6	88,5
1991				
1 ^{er} trimestre / 1. Quartal	-17,2	-22,6	80,9	84,7
2 ^e trimestre / 2. Quartal	-19,3	-25,6	82,2	83,2
3 ^e trimestre / 3. Quartal	-19,4	-26,2	83,9	83,3
4 ^e trimestre / 4. Quartal	-29,4	-28,8	81,2	82,8
1992				
1 ^{er} trimestre / 1. Quartal	-19,7	-24,8	81,9	81,6
2 ^e trimestre / 2. Quartal	-17,5	-24,0	82,0	81,7

¹L'indicateur synthétique de la marche des affaires est calculé sur la base des réponses aux quatre questions suivantes: évolution de l'entrée globale des commandes et de la production par rapport au mois correspondant de l'année précédente, appréciation du carnet de commandes et des stocks de produits finis pour le mois d'enquête / Der Indikator «Geschäftsgang» setzt sich aus den Ergebnissen folgender vier Fragen zusammen: Bestellungseingang insgesamt und Produktion gegenüber dem Vorjahresmonat, Beurteilung des Auftragsbestands und der Fertigfabrikateler im Umfragemonat

Test conjoncturel, pour le canton et la Suisse, depuis 1988

Konjunkturtest, für den Kanton und die Schweiz, seit 1988

Année	Indice synthétique de la marche des affaires ¹		Utilisation de la capacité technique de production, en %	
Jahr	Sammelindex des Geschäftsganges ¹		Auslastung der technischen Produktionskapazitäten, in %	

Denrées alimentaires

Nahrungs- und Genussmittelindustrie

	FR	CH	FR	CH
1988	6,7	3,5	81,4	83,4
1989	-4,9	5,3	81,2	82,9
1990	6,1	12,5	78,5	82,5
1991	11,6	6,1	77,4	80,0

1988

1 ^{er} trimestre / 1. Quartal	8,1	9,6	84,0	83,8
2 ^e trimestre / 2. Quartal	-2,6	-1,3	81,8	83,1
3 ^e trimestre / 3. Quartal	25,7	4,6	83,6	84,2
4 ^e trimestre / 4. Quartal	-4,5	1,0	76,3	82,5

1989

1 ^{er} trimestre / 1. Quartal	-28,2	-11,5	81,7	82,2
2 ^e trimestre / 2. Quartal	20,6	17,5	83,1	82,8
3 ^e trimestre / 3. Quartal	-11,0	2,5	80,2	83,8
4 ^e trimestre / 4. Quartal	-1,0	12,5	79,7	82,9

1990

1 ^{er} trimestre / 1. Quartal	0,5	13,8	81,2	82,6
2 ^e trimestre / 2. Quartal	-5,2	6,3	78,8	82,7
3 ^e trimestre / 3. Quartal	6,7	14,1	75,6	81,9
4 ^e trimestre / 4. Quartal	22,4	15,8	78,3	82,9

1991

1 ^{er} trimestre / 1. Quartal	14,3	11,6	76,9	79,9
2 ^e trimestre / 2. Quartal	24,0	6,1	83,8	80,1
3 ^e trimestre / 3. Quartal	14,4	9,7	75,8	81,1
4 ^e trimestre / 4. Quartal	-6,3	-3,0	73,1	79,1

1992

1 ^{er} trimestre / 1. Quartal	-0,1	-10,3	72,8	78,0
2 ^e trimestre / 2. Quartal	-1,7	-7,1	72,1	78,3

¹Voir remarque page 182 / Siehe Bemerkung Seite 182

Test conjoncturel, pour le canton et la Suisse, depuis 1988

Konjunkturtest, für den Kanton und die Schweiz, seit 1988

Année	Indice synthétique de la marche des affaires ¹		Utilisation de la capacité technique de production, en %	
Jahr	Sammelindex des Geschäftsganges ¹		Auslastung der technischen Produktionskapazitäten, in %	
Industrie du bois et du meuble				
Holzverarbeitende Industrie				
	FR	CH	FR	CH
1988	20,1	1,3	94,2	89,2
1989	18,6	5,6	93,5	88,2
1990	-19,3	-13,5	89,8	85,5
1991	-61,7	-46,8	87,5	82,1
1988				
1 ^{er} trimestre / 1. Quartal	15,0	0,3	86,7	89,4
2 ^e trimestre / 2. Quartal	22,0	-5,4	94,8	90,1
3 ^e trimestre / 3. Quartal	26,0	7,8	96,5	88,8
4 ^e trimestre / 4. Quartal	17,5	2,6	98,9	88,6
1989				
1 ^{er} trimestre / 1. Quartal	13,3	-0,2	90,2	88,5
2 ^e trimestre / 2. Quartal	19,1	11,5	91,9	87,9
3 ^e trimestre / 3. Quartal	42,5	5,0	96,8	89,4
4 ^e trimestre / 4. Quartal	-0,4	6,3	95,2	86,9
1990				
1 ^{er} trimestre / 1. Quartal	0,6	-2,4	93,4	84,3
2 ^e trimestre / 2. Quartal	-31,0	-10,2	90,9	86,3
3 ^e trimestre / 3. Quartal	-27,6	-19,3	86,7	84,2
4 ^e trimestre / 4. Quartal	-19,3	-22,0	88,1	87,3
1991				
1 ^{er} trimestre / 1. Quartal	-42,6	-47,2	86,2	83,5
2 ^e trimestre / 2. Quartal	-68,7	-44,3	84,8	80,9
3 ^e trimestre / 3. Quartal	-73,1	-44,7	90,8	84,0
4 ^e trimestre / 4. Quartal	-62,5	-50,9	88,2	80,0
1992				
1 ^{er} trimestre / 1. Quartal	-63,5	-41,1	84,9	82,3
2 ^e trimestre / 2. Quartal	-47,9	-41,0	85,2	77,9

¹Voir remarque page 182 / Siehe Bemerkung Seite 182

Test conjoncturel, pour le canton et la Suisse, depuis 1988

Konjunkturtest, für den Kanton und die Schweiz, seit 1988

Année	Indice synthétique de la marche des affaires ¹		Utilisation de la capacité technique de production, en %	
Jahr	Sammelindex des Geschäftsganges ¹		Auslastung der technischen Produktionskapazitäten, in %	
Arts graphiques Grafisches Gewerbe	FR	CH	FR	CH
1988	26,5	0,4	89,1	87,2
1989	10,3	3,0	78,3	86,0
1990	2,9	-4,6	89,3	86,0
1991	-19,6	-27,5	93,1	83,2
1988				
1 ^{er} trimestre / 1. Quartal	24,8	-0,2	86,8	86,5
2 ^e trimestre / 2. Quartal	32,5	1,3	88,7	86,9
3 ^e trimestre / 3. Quartal	19,2	-1,7	88,7	87,7
4 ^e trimestre / 4. Quartal	29,3	2,2	92,4	87,6
1989				
1 ^{er} trimestre / 1. Quartal	16,9	8,5	87,1	87,2
2 ^e trimestre / 2. Quartal	-5,1	-1,1	87,9	86,8
3 ^e trimestre / 3. Quartal	6,0	1,2	72,7	84,9
4 ^e trimestre / 4. Quartal	23,4	3,4	65,5	85,3
1990				
1 ^{er} trimestre / 1. Quartal	-5,5	0,3	88,2	87,5
2 ^e trimestre / 2. Quartal	18,6	-3,9	89,2	85,8
3 ^e trimestre / 3. Quartal	5,1	-4,9	86,2	85,2
4 ^e trimestre / 4. Quartal	-6,5	-9,8	93,8	85,7
1991				
1 ^{er} trimestre / 1. Quartal	-1,2	-23,6	90,1	83,5
2 ^e trimestre / 2. Quartal	-13,3	-25,3	93,2	82,9
3 ^e trimestre / 3. Quartal	-25,7	-30,8	91,5	83,7
4 ^e trimestre / 4. Quartal	-38,3	-30,3	97,6	82,7
1992				
1 ^{er} trimestre / 1. Quartal	-21,6	-29,6	92,9	82,3
2 ^e trimestre / 2. Quartal	-34,0	-32,2	89,6	80,9

¹Voir remarque page 182 / Siehe Bemerkung Seite 182

Test conjoncturel, pour le canton et la Suisse, depuis 1988

Konjunkturtest, für den Kanton und die Schweiz, seit 1988

Année	Indice synthétique de la marche des affaires ¹		Utilisation de la capacité technique de production, en %	
Jahr	Sammelindex des Geschäftsganges ¹		Auslastung der technischen Produktionskapazitäten, in %	
Métallurgie				
Metallindustrie	FR	CH	FR	CH
1988	3,0	13,5	88,7	88,8
1989	18,0	20,7	91,5	90,7
1990	-1,1	3,4	84,7	90,3
1991	-35,7	-32,7	75,1	82,4
1988				
1 ^{er} trimestre / 1. Quartal	-7,5	5,4	86,8	86,9
2 ^e trimestre / 2. Quartal	6,6	11,0	88,3	89,1
3 ^e trimestre / 3. Quartal	5,2	18,2	89,2	89,1
4 ^e trimestre / 4. Quartal	7,7	19,5	90,7	90,2
1989				
1 ^{er} trimestre / 1. Quartal	18,7	20,8	88,5	90,6
2 ^e trimestre / 2. Quartal	17,4	24,7	91,9	90,9
3 ^e trimestre / 3. Quartal	17,6	19,4	93,4	90,7
4 ^e trimestre / 4. Quartal	18,1	17,7	92,1	90,7
1990				
1 ^{er} trimestre / 1. Quartal	15,2	14,9	88,1	91,2
2 ^e trimestre / 2. Quartal	12,8	10,4	82,2	90,8
3 ^e trimestre / 3. Quartal	-10,0	1,3	86,4	90,2
4 ^e trimestre / 4. Quartal	-22,4	-13,1	82,3	89,1
1991				
1 ^{er} trimestre / 1. Quartal	-35,8	-26,5	77,4	83,8
2 ^e trimestre / 2. Quartal	-38,9	-31,3	76,7	83,2
3 ^e trimestre / 3. Quartal	-27,2	-33,4	74,0	80,9
4 ^e trimestre / 4. Quartal	-40,7	-39,6	72,5	81,6
1992				
1 ^{er} trimestre / 1. Quartal	-38,9	-32,6	69,4	80,8
2 ^e trimestre / 2. Quartal	-23,7	-29,4	72,5	81,0

¹Voir remarque page 182 / Siehe Bemerkung Seite 182

Test conjoncturel, pour le canton et la Suisse, depuis 1988

Konjunkturtest, für den Kanton und die Schweiz, seit 1988

Année	Indice synthétique de la marche des affaires ¹		Utilisation de la capacité technique de production, en %	
Jahr	Sammelindex des Geschäftsganges ¹		Auslastung der technischen Produktionskapazitäten, in %	
Machines et appareils				
Maschinen- und Apparateindustrie	FR	CH	FR	CH
1988	26,9	-3,0	97,8	88,6
1989	24,2	13,3	95,2	90,8
1990	0,4	0,8	91,6	91,4
1991	-17,1	-33,9	86,2	84,9
1988				
1 ^{er} trimestre / 1. Quartal	13,8	-6,1	97,4	89,1
2 ^e trimestre / 2. Quartal	26,7	-3,7	98,6	88,6
3 ^e trimestre / 3. Quartal	32,7	-0,1	96,7	87,9
4 ^e trimestre / 4. Quartal	34,4	-1,9	98,5	88,9
1989				
1 ^{er} trimestre / 1. Quartal	44,9	6,3	100,3	89,9
2 ^e trimestre / 2. Quartal	32,3	17,2	94,4	90,3
3 ^e trimestre / 3. Quartal	14,4	16,2	94,8	90,6
4 ^e trimestre / 4. Quartal	5,1	13,5	91,5	92,3
1990				
1 ^{er} trimestre / 1. Quartal	5,2	12,4	92,9	91,5
2 ^e trimestre / 2. Quartal	11,8	7,6	93,3	92,3
3 ^e trimestre / 3. Quartal	2,9	0,2	90,9	91,5
4 ^e trimestre / 4. Quartal	-18,2	-17,2	89,5	90,5
1991				
1 ^{er} trimestre / 1. Quartal	-17,5	-26,9	88,2	87,3
2 ^e trimestre / 2. Quartal	-14,7	-35,6	84,5	84,3
3 ^e trimestre / 3. Quartal	-14,9	-35,9	84,2	84,0
4 ^e trimestre / 4. Quartal	-21,2	-37,4	87,8	84,2
1992				
1 ^{er} trimestre / 1. Quartal	-13,7	-33,4	87,6	80,7
2 ^e trimestre / 2. Quartal	-20,6	-34,5	86,4	82,6

¹Voir remarque page 182 / Siehe Bemerkung Seite 182

Importation et exportation du canton de Fribourg, en tonnes et en 1000 fr., depuis 1976

Einfuhr und Ausfuhr des Kantons Freiburg, in Tonnen und 1000 Fr., seit 1976

Année Jahr	Importation ¹ / Einfuhr ¹		Exportation / Ausfuhr	
	en tonnes in Tonnen	en 1000 fr. in 1000 Fr.	en tonnes in Tonnen	en 1000 fr. in 1000 Fr.
1976	149 106	281 607	42 252	292 864
1977	139 543	320 961	56 437	370 655
1978	170 016	356 952	66 195	417 385
1979	207 140	433 277	76 899	470 157
1980	215 504	563 715	89 960	576 616
1981	226 201	546 032	93 598	712 935
1982	232 589	560 661	102 069	727 851
1983	237 459	597 858	120 844	823 568
1984	265 334	722 131	138 494	1 034 713
1985	266 165	834 421	118 858	1 142 065
1986	263 197	857 592	121 734	1 214 795
1987	279 635	1 016 932	126 571	1 280 310
1988	292 256	1 187 745	107 711	1 320 286
1989	308 587	1 392 151	110 684	1 561 464
1990	309 387	1 518 132	121 706	1 709 264
1991	303 537	1 472 519	120 009	1 832 785

¹Importations directes de marchandises et importations indirectes de marchandises pour lesquelles la destination vers le canton de Fribourg est connue / Direkte Wareneinfuhren und indirekte Wareneinfuhren, deren Bestimmung nach dem Kanton Freiburg bekannt ist

Commerce extérieur du canton de Fribourg, selon l'emploi des marchandises, en 1991¹

Aussenhandel des Kantons Freiburg, nach Verwendungszweck, 1991¹

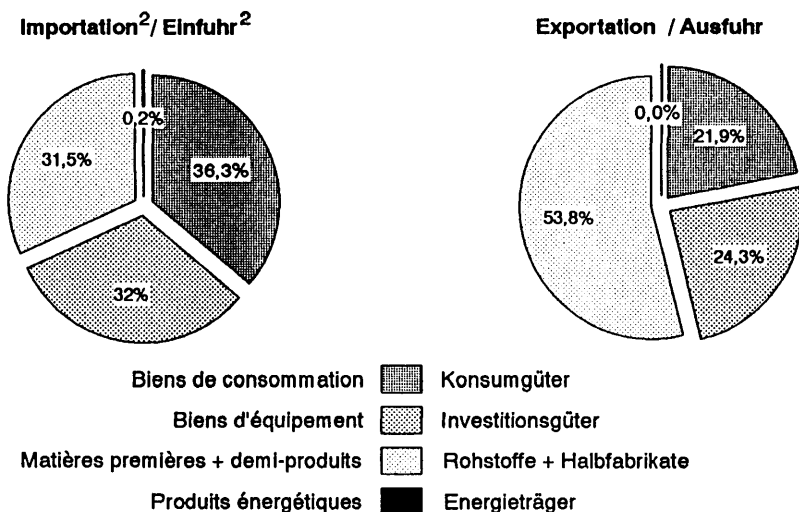

¹Valeur en % / Wert in %

²Importations directes de marchandises et importations indirectes de marchandises pour lesquelles la destination vers le canton de Fribourg est connue / Direkte Wareneinfuhren und indirekte Wareneinfuhren, deren Bestimmung nach dem Kanton Freiburg bekannt ist

Importation¹ et exportation du canton de Fribourg, par pays, en 1000 fr.², en 1990 et 1991

Einfuhr¹ und Ausfuhr des Kantons Freiburg, nach Ländern, in 1000 Fr.², 1990 und 1991

Pays	Importation / Einfuhr		Exportation / Ausfuhr		Land
	1990	1991	1990	1991	
Rép. féd. d'Allemagne ³	389 317	351 575	355 246	399 708	BR Deutschland ³
France	387 773	418 951	295 624	244 198	Frankreich
Italie	170 189	148 199	146 343	154 018	Italien
Pays-Bas	45 539	54 910	68 063	66 809	Niederlande
Belgique + Luxembourg	49 366	41 479	43 559	45 033	Belgien + Luxemburg
Grande-Bretagne	197 877	178 881	113 742	96 349	Grossbritannien
Danemark-Feroe	7 435	9 946	15 852	14 164	Dänemark-Färøer
Espagne	20 025	30 372	44 618	53 311	Spanien
Portugal	3 369	3 707	7 237	9 676	Portugal
Irlande	492	705	1 175	860	Irland
Grèce	130	211	5 870	12 855	Griechenland
CE ⁴ en tout	1 271 511	1 238 935	1 097 328	1 096 981	EG ⁴ insgesamt
Autriche	33 256	33 962	55 372	49 890	Österreich
Norvège	8 958	7 799	5 817	5 279	Norwegen
Suède	58 148	52 112	36 382	31 998	Schweden
Finlande	7 871	7 675	7 042	4 964	Finnland
Islande	18 704	13 706	2 092	3 022	Island
AELE ⁵ en tout	126 937	115 254	106 706	95 154	EFTA ⁵ insgesamt
Turquie	1 050	1 938	3 000	1 936	Türkei
Pologne	566	804	1 390	4 831	Polen
Tchécoslovaquie	2 175	2 725	2 119	7 135	Tschechoslowakei
Hongrie	620	782	1 748	13 354	Ungarn
Bulgarie	1 118	1 041	317	396	Bulgarien
URSS	108	382	19 143	3 507	UdSSR
Yougoslavie	1 344	1 468	4 273	3 410	Jugoslawien
Autres pays d'Europe	22	96	1 936	4 373	Übriges Europa
Europe en tout	1 405 450	1 363 426	1 237 960	1 231 076	Europa insgesamt
Egypte	5	150	1 118	957	Ägypten
Nigéria	–	6	269	560	Nigeria
Afrique du Sud	19	35	2 595	2 391	Südafrika
Autres pays d'Afrique	2 131	2 127	19 745	22 257	Übriges Afrika
Afrique en tout	2 155	2 318	23 727	26 165	Afrika insgesamt
Israël	1 244	1 045	2 879	4 837	Israel
Arabie saoudite	374	628	33 464	41 961	Saudi-Arabien
Iran	296	322	1 293	540	Iran
Hongkong	11 776	4 960	85 219	118 913	Hongkong
Japon	19 545	20 634	70 251	100 965	Japan
Autres pays d'Asie	26 294	33 550	66 340	69 209	Übriges Asien
Asie en tout	59 530	61 138	259 446	336 426	Asien insgesamt
Canada	2 358	2 809	10 246	17 780	Kanada
Etats-Unis d'Amérique	39 744	37 281	150 774	186 463	Verein. Staaten v. Amerika
Mexique	776	1 879	3 447	6 181	Mexiko
Brésil + Argentine	1 638	334	2 985	3 092	Brasilien + Argentinien
Autres pays d'Amérique	5 218	1 909	9 897	20 000	Übriges Amerika
Amérique en tout	49 733	44 212	177 349	233 517	Amerika insgesamt
Océanie	1 264	1 425	10 781	5 601	Ozeanien
Total	1 518 132	1 472 519	1 709 264	1 832 785	Total

¹Importations directes de marchandises et importations indirectes de marchandises pour lesquelles la destination vers le canton de Fribourg est connue / Direkte Wareneinfuhren und indirekte Wareneinfuhren, deren Bestimmung nach dem Kanton Freiburg bekannt ist

²Les éventuelles différences entre le total général et la somme des nombres ou celle des sous-totaux sont dues aux nombres arrondis / Allfällige Unterschiede zwischen Gesamtsumme und addierten Einzelwerten oder Teilsummen sind auf Rundungsdifferenzen zurückzuführen

³Chiffres recalculés, suite à la réunification des deux Allemagne (au 3.10.90) / Neuberechnung der Zahlen infolge Wiedervereinigung Deutschlands (3.10.90)

⁴CE = Communauté européenne / EG = Europäische Gemeinschaft

⁵AELE = Association européenne de libre-échange / EFTA = Europäische Freihandelsassoziation

Importation¹ du canton de Fribourg, en 1991Einfuhr¹ des Kantons Freiburg, 1991

selon la nature des marchandises	en tonnes ²	en 1000 fr. ²
Produits de l'agriculture, de la sylviculture et de la pêche .	74 362	113 306
Produits énergétiques	7 046	2 788
Textiles, habillement, chaussures	2 935	76 453
Textiles	2 248	23 038
Habillement, chaussures	687	53 415
Papier, ouvrages en papier et produits des arts graphiques	39 641	139 392
Cuir, caoutchouc, matières plastiques	8 707	116 237
Produits des industries chimiques et connexes	54 664	164 656
Matières primaires, matières de base et	43 608	82 516
matières plastiques non moulées		
Produits finals	11 056	82 141
Pierres et terres	56 566	48 243
Métaux	37 171	144 533
Fer et acier	12 883	16 060
Métaux non ferreux	11 092	35 575
Ouvrages en métaux	13 196	92 898
Machines, appareils, électronique	13 982	426 512
Machines	11 796	359 070
Industrie électrique et électronique	2 187	67 442
Véhicules	2 390	52 387
Instruments de précision, horlogerie et bijouterie	292	103 868
Instruments de précision	185	26 068
Horlogerie	93	41 900
Métaux précieux et pierres gemmes	2	5 039
Bijouterie et joaillerie	12	30 861
Autres produits	5 782	84 144
Total	303 537	1 472 519
selon l'emploi des marchandises		
Matières premières et demi-produits	226 276	464 333
Matières premières	35 385	13 738
Demi-produits et produits intermédiaires	190 891	450 595
Produits énergétiques	7 046	2 788
Biens d'équipement	27 735	471 728
Biens de consommation	42 481	533 671
Denrées alimentaires et tabacs	21 315	61 188
Autres biens non durables	9 510	218 176
Biens durables	11 655	254 307
Total	303 537	1 472 519

¹Importations directes de marchandises et importations indirectes de marchandises pour lesquelles la destination vers le canton de Fribourg est connue / Direkte Wareneinfuhren und indirekte Wareneinfuhren, deren Bestimmung nach dem Kanton Freiburg bekannt ist

²Les éventuelles différences entre le total général et la somme des nombres ou celle des sous-totaux sont dues aux nombres arrondis / Allfällige Unterschiede zwischen Gesamtsumme und addierten Einzelwerten oder Teilsommen sind auf Rundungsdifferenzen zurückzuführen

Exportation du canton de Fribourg, en 1991

Ausfuhr des Kantons Freiburg, 1991

in Tonnen ¹	in 1000 Fr. ¹	nach Warenart
42 041	74 757	Land- und forstwirtschaftliche Produkte, Fischerei
4	33	Energieträger
1 123	18 919	Textilien, Bekleidung, Schuhe
952	8 987	Textilien
171	9 932	Bekleidung, Schuhe
7 446	41 660	Papier, Papierwaren und grafische Erzeugnisse
16 355	159 562	Leder, Kautschuk, Kunststoffe
10 673	226 997	Chemikalien und verwandte Erzeugnisse
5 529	24 529	Rohstoffe, Grundstoffe und ungeformte Kunststoffe
5 143	202 468	Endprodukte
11 623	30 900	Steine und Erden
21 108	158 529	Metalle
98	282	Eisen und Stahl
223	2 041	Buntmetalle
20 787	156 206	Metallwaren
7 953	369 396	Maschinen, Apparate, Elektronik
5 893	226 881	Maschinen
2 060	142 516	Elektroindustrie und Elektronik
822	8 088	Fahrzeuge
399	687 023	Präzisionsinstrumente, Uhren, Bijouterie
137	95 509	Präzisionsinstrumente
240	500 098	Uhren
18	15 850	Edelmetalle und -steine
3	75 565	Bijouterie und Juwelierwaren
463	56 922	Übrige Waren
120 009	1 832 785	Total
		nach Verwendungszweck
68 109	445 944	Rohstoffe und Halbfabrikate
7 421	9 745	Rohstoffe
60 687	436 198	Halbfabrikate und Zwischenprodukte
4	33	Energieträger
13 347	400 818	Investitionsgüter
38 550	985 991	Konsumgüter
31 043	57 617	Nahrungs- und Genussmittel
5 624	271 379	Übrige nicht dauerhafte Konsumgüter
1 883	656 995	Dauerhafte Konsumgüter
120 009	1 832 785	Total

¹ Les éventuelles différences entre le total général et la somme des nombres ou celle des sous-totaux sont dues aux nombres arrondis / Allfällige Unterschiede zwischen Gesamtsumme und addierten Einzelwerten oder Teilsommen sind auf Rundungsdifferenzen zurückzuführen

Raisons sociales inscrites au Registre du Commerce, selon la forme juridique, depuis 1965

Im Handelsregister eingetragene Firmen, nach Rechtsform, seit 1965

Année	Raisons individuelles	Sociétés en nom collectif	Sociétés en commandite	S.A. ¹	S. à r. l.	Sociétés coopératives	Instituts ²	Associations	Fondations	Succursales	Total
Jahr	Einzel-firmen	Kollektiv-gesell-schaften	Kom-mandit-gesell-schaften	AG ¹	GmbH	Genos-sen-schaften	Institute ²	Vereine	Stiftun-gen	Filialen	
1965	2 357	255	19	1 422	50	762	29	64	230	93	5 281
1966	2 372	265	20	1 534	57	768	30	64	250	102	5 462
1967	2 439	277	19	1 628	58	769	30	65	269	109	5 663 ³
1968	2 466	283	21	1 763	63	768	30	66	290	111	5 861 ³
1969	2 510	301	21	1 939	63	775	30	67	318	115	6 139 ³
1970	2 545	300	20	2 142	59	772	30	67	337	125	6 397 ³
1971	2 486	317	19	2 339	56	768	31	65	366	125	6 572
1972	2 512	312	16	2 543	58	763	29	63	386	128	6 810
1973	2 547	316	16	2 708	58	755	32	63	402	134	7 031
1974	2 664	307	19	2 942	60	757	32	62	412	139	7 394
1975	2 691	285	17	3 234	60	759	35	64	420	160	7 725
1976	2 689	286	20	3 505	65	760	34	64	429	168	8 020
1977	2 657	281	20	3 825	71	768	34	64	440	176	8 336
1978	2 701	282	19	3 960	100	773	34	65	451	183	8 568
1979	2 720	275	21	4 152	114	777	35	66	461	192	8 813
1980	2 670	264	21	4 324	118	783	35	65	457	198	8 935
1981	2 754	272	24	4 544	120	785	35	65	463	214	9 276
1982	2 826	274	22	4 752	117	781	34	70	465	221	9 562
1983	2 881	282	25	4 936	112	790	34	71	470	242	9 843
1984	2 943	301	24	5 079	104	797	34	71	476	273	10 102
1985	2 827	311	22	5 333	104	795	34	74	496	304	10 300
1986	2 977	325	19	5 460	98	796	33	80	490	318	10 596
1987	3 076	353	21	5 693	99	794	32	77	478	326	10 949
1988	3 232	368	20	5 971	97	798	31	80	472	332	11 401
1989	3 390	418	22	6 413	98	797	31	83	473	347	12 072
1990	3 562	442	24	6 712	99	796	31	83	491	347	12 587
1991	3 676	443	25	7 024	98	806	31	85	504	364	13 056

¹Y compris les SA en liquidation ou en faillite qui n'ont pas encore été radiées / Einschliesslich AG in Liquidation oder in Konkurs, die jedoch im Handelsregister noch nicht gelöscht sind

²Et collectivités de droit public / Und Körperschaften des öffentlichen Rechts

³Indivisions non comprises / Ohne Gemeinschaften

Etablissements publics, depuis 1976

Öffentliche Gaststätten, seit 1976

Année Jahr	Hôtels, auberges Hotels, Gaststätten	Cafés-restaurants ¹	Tea-rooms	Pensions Pensionen	Dancings Tanzlokale	Total
1976	295	230	94	19	14	652
1977	294	235	94	19	14	656
1978	294	236	94	19	14	657
1979	275	249	89	17	13	643
1980	277	255	88	18	13	651
1981	274	260	89	19	14	656
1982	269	267	90	19	14	659
1983	272	268	92	18	14	664
1984	274	271	92	18	14	669
1985	275	271	93	23	14	676
1986	265	271	101	22	14	673
1987	261	276	96	22	14	669
1988	261	278	99	22	14	674
1989	262	279	99	22	15	677
1990	252	295	96	20	16	679
1991	250	303	91	21	17	682

Dont avec alcool / Davon mit Alkohol

Année Jahr	Hôtels, auberges Hotels, Gaststätten	Cafés-restaurants ¹	Tea-rooms	Pensions Pensionen	Dancings Tanzlokale	Total
1976	292	221	55	3	14	585
1977	291	225	55	3	14	588
1978	291	226	54	6	14	591
1979	274	239	60	6	13	592
1980	276	244	60	7	13	600
1981	273	251	60	11	14	609
1982	268	257	61	11	14	611
1983	271	259	62	14	14	620
1984	273	262	62	14	14	625
1985	274	262	63	19	14	632
1986	264	262	68	17	14	625
1987	259	267	60	15	14	615
1988	259	268	60	15	14	616
1989	260	269	60	15	15	619
1990	252	288	58	13	16	627
1991	250	291	58	14	17	630

¹Y compris restaurants de grands magasins / Restaurants der Warenhäuser inbegriffen

Construction et logement
Bautätigkeit und Wohnungen

Activité dans la construction, selon le maître de l'ouvrage, depuis 1975

Bautätigkeit, nach Bauherr, seit 1975

Année Jahr	Communes Gemeinden	Canton Kanton	Confédération Bund	Chemins de fer privés Privatbahnen	Ménages et autres entreprises privées Haushaltungen und übrige Privat- unternehmungen	Total
En 1000 francs / In 1000 Franken						
1975	118 724	78 992	36 979	3 700	303 145	541 540
1976	150 129	88 966	26 202	9 238	272 995	547 530
1977	96 978	89 992	23 111	8 447	291 043	509 571
1978	90 186	103 635	19 623	4 484	307 899	525 827
1979	64 140	143 128	21 579	564	356 241	585 652
1980	85 118	145 634	17 266	467	448 653	697 138
1981	105 081	134 409	35 991	1 935	504 082	781 498
1982	120 326	103 019	57 368	2 490	474 789	757 992
1983	112 146	83 503	42 356	6 250	559 213	803 468
1984	138 447	69 776	20 261	10 895	711 874	951 253
1985	157 923	90 937	18 757	13 452	690 512	971 581
1986	169 172	74 907	27 612	9 156	738 236	1 019 083
1987	172 738	80 168	31 518	10 206	811 489	1 106 119
1988	208 280	75 939	35 975	6 575	917 232	1 244 001
1989	252 605	97 708	41 184	9 226	1 055 838	1 456 561
1990	278 991	132 082	50 955	9 319	1 106 181	1 577 528
1991	227 971	180 121	70 097	18 236	913 327	1 409 752

Activité dans la construction, par catégorie de travaux, depuis 1975

Bautätigkeit, nach Bauart, seit 1975

Année Jahr	Publics (y compris l'entretien) Öffentliche (Unterhalt unbegriffen)			Total	Privés (sans l'entretien) Private (ohne Unterhalt)			En tout Insgesamt
	Routes Strassen	Autres travaux du génie civil Übriger Tiefbau	Bâtiments Hochbau		Logements Wohnungsbau	Autres travaux Übrige Bauten	Total	
En 1000 francs / In 1000 Franken								
1975	84 267	67 828	82 600	234 695	190 592	116 253	306 845	541 540
1976	121 553	85 065	58 679	265 297	178 034	104 199	282 233	547 530
1977	106 413	45 331	58 337	210 081	194 698	104 792	299 490	509 571
1978	113 523	45 374	54 547	213 444	184 438	127 945	312 383	525 827
1979	126 997	47 955	53 895	228 847	233 026	123 779	356 805	585 652
1980	117 997	51 033	78 988	248 018	303 873	145 247	449 120	697 138
1981	116 887	63 134	95 460	275 481	350 405	155 612	506 017	781 498
1982	83 139	81 308	116 266	280 713	328 519	148 760	477 279	757 992
1983	69 926	80 427	87 652	238 005	428 333	137 130	565 463	803 468
1984	61 649	83 221	83 614	228 484	549 707	173 062	722 769	951 253
1985	66 526	98 521	102 570	267 617	515 175	188 789	703 964	971 581
1986	60 976	122 159	88 556	271 691	552 240	195 152	747 392	1 019 083
1987	62 384	114 646	107 394	284 424	592 903	228 792	821 695	1 106 119
1988	72 373	124 566	123 255	320 194	642 618	281 189	923 807	1 244 001
1989	82 971	142 679	165 847	391 497	673 706	391 358	1 065 064	1 456 561
1990	88 128	172 059	201 841	462 028	669 860	445 640	1 115 500	1 577 528
1991	118 141	153 212	206 836	478 189	550 203	381 360	931 563	1 409 752

Autorisations de construire, par destination et par district, en 1000 francs¹, depuis 1986Baubewilligungen, nach Bestimmung und Bezirk, in 1000 Franken¹, seit 1986

District / Bezirk	1986	1987	1988	1989	1990	1991
-------------------	------	------	------	------	------	------

Maison à un logement / Einfamilienhaus

Frg V. / Frg St.	2 072	2 548	704	2 193	1 340	2 773
Sarine C. / Saane-L.	56 769	44 848	41 054	42 187	35 769	25 605
Singine / Sense	32 978	29 166	36 748	34 899	26 072	23 432
Gruyère / Greyerz	32 991	38 421	38 274	36 162	23 763	17 997
Lac / See	32 193	28 898	35 227	23 912	24 704	22 006
Glâne / Glane	21 777	23 225	20 001	26 266	16 963	10 393
Broye / Broye	25 724	24 475	33 971	30 647	16 542	15 441
Veveyse / Vivisbach	11 810	12 785	11 746	14 168	9 113	6 281
Canton / Kanton	216 313	204 366	217 724	210 433	154 266	123 929

Maison à plusieurs logements / Mehrfamilienhaus

Frg V. / Frg St.	84 821	41 301	47 847	61 626	37 627	36 354
Sarine C. / Saane-L.	79 500	80 121	143 859	181 254	167 444	103 778
Singine / Sense	39 914	60 206	51 392	46 026	79 768	54 236
Gruyère / Greyerz	62 389	43 177	73 150	67 473	47 853	106 675
Lac / See	51 047	48 651	52 290	74 998	74 710	54 381
Glâne / Glane	25 917	30 809	37 485	35 737	39 154	61 540
Broye / Broye	35 789	20 018	40 116	44 553	30 905	58 640
Veveyse / Vivisbach	17 668	43 527	42 351	34 228	34 426	35 407
Canton / Kanton	397 045	367 810	488 490	545 895	511 888	511 011

Résidence secondaire / Ferienhaus

Frg V. / Frg St.	—	—	—	—	—	—
Sarine C. / Saane-L.	—	1 130	447	1 127	20	—
Singine / Sense	818	121	1 353	970	541	720
Gruyère / Greyerz	5 730	5 732	12 986	7 599	7 510	6 836
Lac / See	1 341	285	987	—	851	1 116
Glâne / Glane	250	147	61	136	592	366
Broye / Broye	4 931	1 436	3 630	704	1 580	2 007
Veveyse / Vivisbach	932	1 255	1 095	877	—	2 468
Canton / Kanton	14 002	10 106	20 558	11 413	11 094	13 513

Exploitation rurale / Landwirtschaftlicher Betrieb

Frg V. / Frg St.	—	—	—	—	—	—
Sarine C. / Saane-L.	4 480	11 159	4 551	11 643	9 979	7 190
Singine / Sense	9 244	10 305	10 242	13 540	12 294	10 849
Gruyère / Greyerz	8 784	8 464	9 738	8 292	8 380	5 775
Lac / See	5 114	3 901	6 596	6 018	8 761	3 638
Glâne / Glane	5 956	7 416	8 826	9 743	8 342	4 421
Broye / Broye	5 781	2 501	3 301	5 129	6 796	7 018
Veveyse / Vivisbach	3 502	2 305	7 521	4 400	5 455	5 702
Canton / Kanton	42 860	46 051	50 774	58 765	60 005	44 592

¹Les éventuelles différences entre le total général et la somme des nombres sont dues aux nombres arrondis / Allfällige Unterschiede zwischen Gesamtsumme und addierten Einzelwerten sind auf Rundungsdifferenzen zurückzuführen

Autorisations de construire, par destination et par district, en 1000 francs¹, depuis 1986Baubewilligungen, nach Bestimmung und Bezirk, in 1000 Franken¹, seit 1986

District / Bezirk	1986	1987	1988	1989	1990	1991
Bâtiment industriel / Gewerbegebäude						
Frg V. / Frg St.	8 161	2 945	1 344	2 787	7 480	9 240
Sarine C. / Saane-L.	28 622	30 546	57 050	89 607	102 716	68 631
Singine / Sense	8 030	13 535	30 264	39 725	44 504	14 073
Gruyère / Greyerz	5 143	11 030	13 219	20 992	22 305	12 043
Lac / See	3 161	2 790	28 526	25 271	34 170	17 898
Glâne / Glane	4 691	5 845	14 495	10 443	14 381	5 281
Broye / Broye	4 434	9 379	7 799	20 098	13 586	13 818
Veveyse / Vivisbach	1 631	19 767	1 340	24 983	2 208	6 671
Canton / Kanton	63 873	95 837	154 037	233 905	241 349	147 655

Bâtiment commercial / Geschäftsgebäude

Frg V. / Frg St.	7 229	4 611	2 070	32 944	4 418	17 985
Sarine C. / Saane-L.	24 720	36 792	87 877	66 509	4 087	47 861
Singine / Sense	2 600	4 260	3 332	1 047	8 055	4 108
Gruyère / Greyerz	4 914	6 809	3 726	15 926	1 269	29 355
Lac / See	1 562	2 292	9 132	1 310	6 782	3 753
Glâne / Glane	–	10 700	1 532	546	1 550	270
Broye / Broye	2 008	1 520	5 478	3 461	9 050	8 785
Veveyse / Vivisbach	285	1 633	3 050	45	–	9 340
Canton / Kanton	43 318	68 617	116 197	121 787	35 211	121 457

Bâtiment administratif / Verwaltungsgebäude

Frg V. / Frg St.	2 867	43 952	4 977	2 430	43 215	8 935
Sarine C. / Saane-L.	26 500	1 770	95	43 433	7 713	2 800
Singine / Sense	139	210	12 757	12 669	3 290	2 643
Gruyère / Greyerz	125	480	–	1 350	210	1 354
Lac / See	–	855	2 790	3 234	3 312	2 100
Glâne / Glane	670	90	818	630	3 651	–
Broye / Broye	200	25	4 150	1 170	2 987	170
Veveyse / Vivisbach	750	512	123	983	110	–
Canton / Kanton	31 251	47 894	25 709	65 899	64 488	18 002

**Équipement scolaire, culturel et religieux, social et d'intérêt général
Ausrüstung des Schul-, Kultur-, Religions- und Sozialwesens**

Frg V. / Frg St.	7 838	6 566	34 487	8 667	6 620	135 150
Sarine C. / Saane-L.	3 612	22 146	52 480	25 083	15 615	21 636
Singine / Sense	7 281	14 429	50 470	7 119	2 155	7 923
Gruyère / Greyerz	15 519	31 544	38 620	10 104	10 570	44 024
Lac / See	1 595	9 433	12 956	6 280	19 631	4 030
Glâne / Glane	9 638	11 786	14 543	5 431	4 473	4 900
Broye / Broye	9 469	8 594	8 130	3 137	24 139	1 688
Veveyse / Vivisbach	10 190	6 778	7 632	75	284	7 052
Canton / Kanton	65 142	111 277	219 318	65 897	83 486	226 403

¹Les éventuelles différences entre le total général et la somme des nombres sont dues aux nombres arrondis / Allfällige Unterschiede zwischen Gesamtsumme und addierten Einzelwerten sind auf Rundungsdifferenzen zurückzuführen

Autorisations de construire, par destination et par district, en 1000 francs¹, depuis 1986Baubewilligungen, nach Bestimmung und Bezirk, in 1000 Franken¹, seit 1986

District / Bezirk	1986	1987	1988	1989	1990	1991
Ouvrage de génie civil / Tiefbau						
Frg V. / Frg St.	4 014	1 122	1 430	1 747	738	1 290
Sarine C. / Saane-L.	21 064	21 758	23 005	29 406	20 858	14 195
Singine / Sense	14 059	8 931	22 854	10 376	8 742	10 867
Gruyère / Greyerz	25 997	33 431	23 978	26 450	19 990	45 102
Lac / See	28 709	23 660	14 120	15 319	11 055	14 868
Glâne / Glane	7 083	11 689	8 767	10 797	8 166	9 618
Broye / Broye	10 323	11 309	13 622	8 388	15 868	17 846
Veveyse / Vivisbach	7 196	14 857	10 293	7 633	8 593	9 990
Canton / Kanton	118 445	126 757	118 069	110 115	94 010	123 776

**Station-service, réservoir, équipement sportif, militaire, autre
Militär-, Sportanlage, Tankstelle, Futtersilo, Behälter, übriges**

Frg V. / Frg St.	5 639	2 918	1 574	3 916	336	1 585
Sarine C. / Saane-L.	9 865	5 566	11 738	28 529	21 069	12 289
Singine / Sense	6 697	8 140	11 400	7 174	6 607	16 841
Gruyère / Greyerz	5 147	7 571	8 459	8 884	9 280	9 536
Lac / See	13 513	5 558	5 250	6 269	7 792	5 180
Glâne / Glane	797	2 750	8 590	2 586	9 801	7 211
Broye / Broye	2 980	2 635	5 178	3 132	7 004	5 807
Veveyse / Vivisbach	9 464	3 058	1 037	2 273	1 810	2 140
Canton / Kanton	54 102	38 197	53 227	62 763	63 698	60 589

Garage / Garage

Frg V. / Frg St.	1 265	1 223	2 090	4 736	749	164
Sarine C. / Saane-L.	2 342	1 855	7 794	5 772	6 498	1 098
Singine / Sense	1 492	2 470	3 533	5 726	1 298	896
Gruyère / Greyerz	1 619	1 240	1 415	4 648	460	4 812
Lac / See	3 287	2 392	4 107	4 527	938	643
Glâne / Glane	422	287	1 240	1 955	904	1 482
Broye / Broye	375	986	340	1 759	673	543
Veveyse / Vivisbach	594	486	308	774	342	2 004
Canton / Kanton	11 396	10 940	20 826	29 898	11 862	11 640

Total

Frg V. / Frg St.	123 908	107 185	96 522	121 046	102 524	213 476
Sarine C. / Saane-L.	257 473	257 692	429 950	524 548	391 768	305 083
Singine / Sense	123 251	151 773	234 343	179 270	193 324	146 589
Gruyère / Greyerz	168 357	187 899	223 565	207 880	151 591	283 509
Lac / See	141 521	128 716	171 982	167 137	192 705	129 614
Glâne / Glane	77 202	104 744	116 358	104 271	107 977	105 481
Broye / Broye	102 014	82 880	125 715	122 178	129 129	131 762
Veveyse / Vivisbach	64 022	106 963	86 495	90 439	62 340	87 056
Canton / Kanton	1 057 747	1 127 851	1 484 930	1 516 771	1 331 356	1 402 569

¹Les éventuelles différences entre le total général et la somme des nombres sont dues aux nombres arrondis / Allfällige Unterschiede zwischen Gesamtsumme und addierten Einzelwerten sind auf Rundungsdifferenzen zurückzuführen

Autorisations de construire: nouvelles constructions, par destination, depuis 1985

Baubewilligungen: Neubauten, nach Bestimmung, seit 1985

Année	Nombre d'autorisations de construire	Volume en m ³ SIA	Montant en 1000 fr. ¹	Nombre d'appartements	Nombre de pièces	Nombre de garages
Jahr	Anzahl Baubewilligungen	Volumen in m ³ SIA	Wert in 1000 Fr. ¹	Anzahl Wohnungen	Anzahl Zimmer	Anzahl Garagen

Maison à un logement / Einfamilienhaus

1985	542	467 781	179 284	542	2 540	516
1986	518	481 647	195 410	518	2 498	531
1987	467	424 074	177 968	467	2 276	480
1988	473	446 601	194 991	473	2 285	457
1989	423	397 671	184 982	423	2 042	433
1990	283	265 500	130 848	283	1 382	261
1991	204	185 903	93 161	204	979	173

Maison à plusieurs logements / Mehrfamilienhaus

1985	248	842 684	313 298	1 656	5 734	1 045
1986	279	804 730	320 906	1 312	4 595	1 243
1987	219	687 345	278 403	1 169	3 912	974
1988	269	928 623	389 516	1 677	5 742	999
1989	294	1 032 791	432 208	1 654	5 509	1 108
1990	278	880 988	409 507	1 434	4 940	1 074
1991	295	853 874	403 228	1 485	5 272	981

Résidence secondaire / Ferienhaus

1985	42	27 338	11 434	62	225	40
1986	48	28 921	11 986	62	208	22
1987	24	16 004	7 369	36	123	6
1988	77	44 179	17 999	90	308	34
1989	19	21 202	9 551	37	135	18
1990	21	15 083	7 388	28	90	12
1991	24	18 193	9 947	40	141	19

Exploitation rurale / Landwirtschaftlicher Betrieb

1985	151	195 381	20 782	4	19	18
1986	164	231 388	24 067	12	43	19
1987	115	165 544	19 922	7	25	14
1988	142	209 199	25 649	6	33	5
1989	164	237 363	27 030	6	19	8
1990	137	210 364	30 915	11	34	10
1991	89	161 422	19 552	3	12	6

¹Les éventuelles différences entre le total général et la somme des nombres sont dues aux nombres arrondis / Allfällige Unterschiede zwischen Gesamtsumme und addierten Einzelwerten sind auf Rundungsdifferenzen zurückzuführen

Autorisations de construire: nouvelles constructions, par destination, depuis 1985

Baubewilligungen: Neubauten, nach Bestimmung, seit 1985

Année	Nombre d'autorisations de construire	Volume en m ³ SIA	Montant en 1000 fr. ¹	Nombre d'appartements	Nombre de pièces	Nombre de garages
Jahr	Anzahl Baubewilligungen	Volumen in m ³ SIA	Wert in 1000 Fr. ¹	Anzahl Wohnungen	Anzahl Zimmer	Anzahl Garagen

Bâtiment industriel / Gewerbegebäude

1985	39	225 089	36 112	6	21	3
1986	36	188 067	31 182	1	3	–
1987	42	455 131	68 927	8	33	138
1988	51	430 998	93 266	21	86	97
1989	65	804 594	194 677	47	164	253
1990	71	829 091	190 748	45	146	71
1991	37	390 738	121 064	7	26	1

Bâtiment commercial / Geschäftsgebäude

1985	6	23 867	10 523	4	9	1
1986	4	56 613	27 960	–	–	–
1987	13	182 127	49 233	24	74	417
1988	18	445 030	98 053	5	15	56
1989	15	405 540	112 800	28	97	276
1990	8	63 363	24 085	36	109	99
1991	23	216 553	73 086	26	76	160

Bâtiment administratif / Verwaltungsgebäude

1985	8	30 610	10 101	25	103	75
1986	11	97 203	29 363	18	27	2
1987	5	91 236	36 119	8	26	–
1988	7	36 640	20 799	4	16	60
1989	12	111 076	53 988	12	47	68
1990	9	93 926	55 155	2	7	3
1991	2	7 847	3 799	7	24	1

Équipement scolaire, culturel et religieux, social, d'intérêt général Ausrüstung des Schul-, Kultur-, Religions- und Sozialwesens

1985	63	61 866	27 745	61	117	26
1986	68	193 368	44 665	70	121	18
1987	60	148 610	84 821	6	16	35
1988	74	303 594	167 247	86	144	29
1989	59	106 184	36 255	26	56	11
1990	49	24 399	39 241	11	21	17
1991	46	260 744	129 290	4	12	3

¹Les éventuelles différences entre le total général et la somme des nombres sont dues aux nombres arrondis / Allfällige Unterschiede zwischen Gesamtsumme und addierten Einzelwerten sind auf Rundungsdifferenzen zurückzuführen

Autorisations de construire: nouvelles constructions, par destination, depuis 1985

Baubewilligungen: Neubauten, nach Bestimmung, seit 1985

Année	Nombre d'autorisations de construire	Volume en m ³ SIA	Montant en 1000 fr. ¹	Nombre d'appartements	Nombre de pièces	Nombre de garages
Jahr	Anzahl Baubewilligungen	Volumen in m ³ SIA	Wert in 1000 Fr. ¹	Anzahl Wohnungen	Anzahl Zimmer	Anzahl Garagen

Ouvrage de génie civil / Tiefbau

1985	250	4 000	96 557	–	–	–
1986	264	205	108 468	1	3	–
1987	306	3 115	115 049	–	–	–
1988	307	3 546	110 101	–	–	–
1989	313	6 574	102 745	–	–	53
1990	264	1 955	86 279	–	–	–
1991	298	4 288	109 577	–	–	2

Station-service, réservoir, équipement sportif, militaire, autre Militär-, Sportanlage, Tankstelle, Futtersilo, Behälter, übriges

1985	222	289 185	46 762	3	11	2
1986	216	286 660	45 095	1	5	45
1987	235	173 535	29 967	2	7	4
1988	277	282 237	43 598	5	20	4
1989	289	288 537	52 068	1	3	23
1990	285	200 033	47 456	5	20	5
1991	256	137 461	43 039	–	–	–

Garage / Garage

1985	219	92 560	16 750	–	–	1 077
1986	182	63 832	11 244	–	–	782
1987	197	48 324	9 599	–	–	579
1988	195	87 024	20 322	–	–	897
1989	193	121 305	29 438	–	–	1 233
1990	157	42 964	11 058	2	3	533
1991	129	46 860	11 254	–	–	493

Total des constructions nouvelles et reconstructions Total der Neu- und Wiederaufbauten

1985	1 790	2 260 361	769 349	2 363	8 779	2 803
1986	1 790	2 432 634	850 347	1 995	7 503	2 662
1987	1 683	2 395 045	877 377	1 727	6 492	2 647
1988	1 890	3 217 671	1 181 541	2 367	8 649	2 638
1989	1 846	3 532 837	1 235 740	2 234	8 072	3 484
1990	1 562	2 627 666	1 032 681	1 857	6 752	2 085
1991	1 403	2 283 883	1 016 996	1 776	6 542	1 839

¹Les éventuelles différences entre le total général et la somme des nombres sont dues aux nombres arrondis / Allfällige Unterschiede zwischen Gesamtsumme und addierten Einzelwerten sind auf Rundungsdifferenzen zurückzuführen

Autorisations de construire, par genre, depuis 1985

Baubewilligungen, nach Bauart, seit 1985

Année	Nombre d'autorisations de construire	Volume en m ³ SIA	Montant en 1000 fr. ¹	Nombre d'appartements	Nombre de pièces	Nombre de garages
Jahr	Anzahl Baubewilligungen	Volumen in m ³ SIA	Wert in 1000 Fr. ¹	Anzahl Wohnungen	Anzahl Zimmer	Anzahl Garagen

Construction nouvelle et reconstruction / Neu- und Wiederaufbau

1985	1 790	2 260 361	769 349	2 363	8 779	2 803
1986	1 790	2 432 634	850 347	1 995	7 503	2 662
1987	1 683	2 395 045	877 377	1 727	6 492	2 647
1988	1 890	3 217 671	1 181 541	2 367	8 649	2 638
1989	1 846	3 532 837	1 235 740	2 234	8 072	3 484
1990	1 562	2 627 666	1 032 681	1 857	6 752	2 085
1991	1 403	2 283 883	1 016 996	1 776	6 542	1 839

Agrandissement et surélévation / Vergrößerung und Erhöhung

1985	404	377 858	87 971	234	751	359
1986	367	388 680	90 103	200	638	114
1987	378	367 520	96 425	152	489	132
1988	345	348 851	104 337	104	326	85
1989	320	374 627	87 718	98	296	72
1990	297	389 878	122 539	83	234	166
1991	239	382 377	138 308	133	386	66

Réparation et transformation, rénovation, autre Reparatur und Umbau, Renovation, übriges

1985	688	9 511	135 856	444	1 239	90
1986	672	26 087	117 298	411	1 165	151
1987	793	2 296	154 049	394	1 242	128
1988	855	12 923	199 051	409	1 117	119
1989	899	10 491	193 313	457	1 278	142
1990	850	35 965	176 136	410	1 093	124
1991	897	80 182	247 265	431	1 256	101

Total

1985	2 882	2 647 730	993 175	3 041	10 769	3 252
1986	2 829	2 847 401	1 057 747	2 606	9 306	2 927
1987	2 854	2 764 861	1 127 851	2 273	8 223	2 907
1988	3 090	3 579 445	1 484 930	2 880	10 092	2 842
1989	3 065	3 917 955	1 516 771	2 789	9 646	3 698
1990	2 709	3 053 509	1 331 356	2 350	8 079	2 375
1991	2 539	2 746 442	1 402 569	2 340	8 184	2 006

¹Les éventuelles différences entre le total général et la somme des nombres sont dues aux nombres arrondis / Allfällige Unterschiede zwischen Gesamtsumme und addierten Einzelwerten sind auf Rundungsdifferenzen zurückzuführen

Recensement des bâtiments et des logements, en 1990¹ Gebäude- und Wohnungszählung, 1990¹

Nombre de bâtiments², selon différentes caractéristiques relatives aux bâtiments, par district
Anzahl Gebäude², nach verschiedenen die Gebäude betreffenden Merkmalen, nach Bezirk

	Canton Kanton	Sarine Saane	Singine Sense	Gruyère Greyerz
Bâtiments, en tout	44 790	11 071	7 721	8 085
Bâtiments d'habitation	42 407	10 360	7 425	7 563
Maisons individuelles	25 909	6 037	4 386	4 707
Maisons à 2 logements	4 963	1 090	1 038	1 061
Maisons à 3 logements et plus	3 913	1 629	528	682
Autres bâtiments d'habitation	7 622	1 604	1 473	1 113
Autres bâtiments	2 383	711	296	522
Epoque de construction				
Construits avant 1947	18 461	3 932	2 673	3 553
Construits entre 1947 et 1960	4 352	1 184	797	792
Construits entre 1961 et 1970	5 414	1 368	1 133	936
Construits entre 1971 et 1980	7 022	1 929	1 483	1 144
Construits entre 1981 et 1990	9 541	2 658	1 635	1 660
Epoque de rénovation				
Rénovés entre 1961 et 1970	2 420	460	392	483
Rénovés entre 1971 et 1980	5 056	1 066	757	983
Rénovés entre 1981 et 1990	11 814	2 899	1 825	2 227
Non rénovés	25 500	6 646	4 747	4 392
Immeubles de ... étages				
1	5 209	815	1 106	719
2	26 422	5 321	5 118	4 877
3	9 518	2 924	1 203	1 933
4-5	3 004	1 479	280	521
6-7	406	326	9	27
8 et plus	231	206	5	8
Bâtiments en propriété par étage	730	230	93	150
Propriétaire				
Particulier(s)	40 712	9 499	7 127	7 465
Société immobilière	504	202	72	72
Soc. coop. de construct. (membres)	84	58	7	5
Autre soc. coop. de construction	198	99	36	14
Assurance	239	169	14	29
Fonds de placement immobilier	68	60	—	6
Fonds de prévoyance profession.	376	215	45	22
Autre fondation, association	448	172	67	87
Commune, canton, Confédération	1 164	293	162	218
Autres	997	304	191	167

¹Le recensement des bâtiments et des logements ne s'étend pas à tous les bâtiments. Il ne retient que les immeubles contenant des locaux destinés à l'habitation ou utilisés à cette fin lors du recensement / Die Gebäude- und Wohnungszählung erstreckt sich nicht auf alle Gebäude, sondern nur auf jene mit Räumlichkeiten, die zum Wohnen bestimmt sind oder zum Zeitpunkt der Erhebung bewohnt waren

²Sans les habitations de fortune / Ohne Notunterkünfte

Recensement des bâtiments et des logements, en 1990¹

Gebäude- und Wohnungszählung, 1990¹

Nombre de bâtiments², selon différentes caractéristiques relatives aux bâtiments, par district
Anzahl Gebäude², nach verschiedenen die Gebäude betreffenden Merkmalen, nach Bezirk

Lac See	Glâne Glâne	Broye Broye	Veveyse Vivisbach	
5 728	3 661	5 646	2 878	Gebäude insgesamt
5 460	3 444	5 401	2 754	Wohngebäude
3 316	1 885	3 737	1 841	Einfamilienhäuser
589	403	484	298	Zweifamilienhäuser
429	182	263	200	Drei- und Mehrfamilienhäuser
1 126	974	917	415	Andere Wohngebäude
268	217	245	124	Sonstige Gebäude
				Bauperiode
2 489	2 111	2 368	1 335	Vor 1947 erbaut
670	235	461	213	1947-1960 erbaut
657	241	745	334	1961-1970 erbaut
733	375	907	451	1971-1980 erbaut
1 179	699	1 165	545	1981-1990 erbaut
				Renovationsperiode
324	267	325	169	1961-1970 renoviert
650	522	712	366	1971-1980 renoviert
1 470	1 096	1 471	826	1981-1990 renoviert
3 284	1 776	3 138	1 517	Nicht renoviert
				Gebäude mit ... Geschossen
765	324	1 230	250	1
3 563	2 470	3 337	1 736	2
1 183	668	877	730	3
207	171	193	153	4-5
5	25	7	7	6-7
5	3	2	2	8 und mehr
82	45	68	62	Gebäude im Stockwerkeigentum
				Eigentümer
5 305	3 336	5 291	2 689	Privatperson(en)
43	20	80	15	Bau- oder Immobiliengesellschaft
–	14	–	–	Wohnbaugenossenschaft (Mitglieder)
4	7	12	26	Andere Wohnbaugenossenschaft
15	6	6	–	Versicherung
1	1	–	–	Immobilienfonds
50	16	24	4	Personalvorsorgestiftung
33	23	29	37	Andere Stiftung, Verein
160	149	131	51	Gemeinde, Kanton, Bund
117	89	73	56	Andere

¹Le recensement des bâtiments et des logements ne s'étend pas à tous les bâtiments. Il ne retient que les immeubles contenant des locaux destinés à l'habitation ou utilisés à cette fin lors du recensement / Die Gebäude- und Wohnungszählung erstreckt sich nicht auf alle Gebäude, sondern nur auf jene mit Räumlichkeiten, die zum Wohnen bestimmt sind oder zum Zeitpunkt der Erhebung bewohnt waren

²Sans les habitations de fortune / Ohne Notunterkünfte

Recensement des bâtiments et des logements, en 1990¹ Gebäude- und Wohnungszählung, 1990¹

Nombre de d'habitants², selon différentes caractéristiques relatives aux bâtiments, par district
Anzahl Bewohner², nach verschiedenen die Gebäude betreffenden Merkmalen, nach Bezirk

	Canton Kanton	Sarine Saane	Singine Sense	Gruyère Greyerz
Habitants, en tout	213 336	78 138	33 769	33 070
Dans...				
Bâtiments d'habitation	198 200	71 937	32 209	30 130
Maisons individuelles	65 361	18 431	12 590	9 806
Maisons à 2 logements	21 544	4 955	4 637	4 114
Maisons à 3 logements et plus	67 598	34 111	8 075	10 307
Autres bâtiments d'habitation	43 697	14 440	6 907	5 903
Autres bâtiments	15 136	6 201	1 560	2 940
Epoque de construction				
Construits avant 1947	71 667	20 548	9 968	12 584
Construits entre 1947 et 1960	21 042	9 422	3 179	3 118
Construits entre 1961 et 1970	37 555	17 297	5 993	5 391
Construits entre 1971 et 1980	36 219	14 897	6 455	4 526
Construits entre 1981 et 1990	46 853	15 974	8 174	7 451
Epoque de rénovation				
Rénovés entre 1961 et 1970	8 309	1 947	1 491	1 487
Rénovés entre 1971 et 1980	20 448	5 838	3 026	3 447
Rénovés entre 1981 et 1990	63 634	23 886	8 824	10 207
Non rénovés	120 945	46 467	20 428	17 929
Immeubles de ... étages				
1	10 238	2 094	2 858	1 170
2	84 109	18 448	17 879	13 386
3	50 496	17 033	7 087	8 629
4-5	45 286	20 942	5 383	8 488
6-7	10 398	8 116	208	954
8 et plus	12 809	11 505	354	443
Bâtiments en propriété par étage	7 949	3 792	840	1 335
Propriétaire				
Particulier(s)	157 136	46 613	27 872	26 123
Société immobilière	8 452	4 658	686	1 466
Soc. coop. de construct. (membres)	1 962	1 655	34	79
Autre soc. coop. de construction	3 835	2 172	582	145
Assurance	7 097	5 308	237	935
Fonds de placement immobilier	2 222	2 039	–	116
Fonds de prévoyance profession.	11 841	7 377	1 118	748
Autre fondation, association	5 884	2 823	553	1 179
Commune, canton, Confédération	6 666	2 123	820	1 417
Autres	8 241	3 370	1 867	862

¹Le recensement des bâtiments et des logements ne s'étend pas à tous les bâtiments. Il ne retient que les immeubles contenant des locaux destinés à l'habitation ou utilisés à cette fin lors du recensement / Die Gebäude- und Wohnungszählung erstreckt sich nicht auf alle Gebäude, sondern nur auf jene mit Räumlichkeiten, die zum Wohnen bestimmt sind oder zum Zeitpunkt der Erhebung bewohnt waren

²Chiffres provisoires; sans les personnes n'ayant pas de domicile fixe ou vivant dans une habitation de fortune / Provisorische Zahlen; ohne Personen, die keinen festen Wohnsitz haben oder in einer Notunterkunft leben

Recensement des bâtiments et des logements, en 1990¹

Gebäude- und Wohnungszählung, 1990¹

Nombre d'habitants², selon différentes caractéristiques relatives aux bâtiments, par district
Anzahl Bewohner², nach verschiedenen die Gebäude betreffenden Merkmalen, nach Bezirk

Lac See	Glâne Glane	Broye Broye	Veveyse Vivisbach	
23 053	16 207	18 507	10 592	Bewohner insgesamt
				In...
21 682	15 052	17 249	9 941	Wohngebäuden
8 142	5 012	7 457	3 923	Einfamilienhäusern
2 558	1 918	2 123	1 239	Zweifamilienhäusern
5 879	2 681	3 909	2 636	Drei- und Mehrfamilienhäusern
5 103	5 441	3 760	2 143	Anderen Wohngebäuden
1 371	1 155	1 258	651	Sonstigen Gebäuden
				Bauperiode
8 781	7 855	7 703	4 228	Vor 1947 erbaut
2 444	1 132	1 184	563	1947-1960 erbaut
3 661	1 579	2 513	1 121	1961-1970 erbaut
3 322	2 157	2 912	1 950	1971-1980 erbaut
4 845	3 484	4 195	2 730	1981-1990 erbaut
				Renovationsperiode
1 033	957	915	479	1961-1970 renoviert
2 308	2 069	2 475	1 285	1971-1980 renoviert
6 575	5 467	5 586	3 089	1981-1990 renoviert
13 137	7 714	9 531	5 739	Nicht renoviert
				Gebäude mit ... Geschossen
1 495	704	1 546	371	1
11 356	8 720	9 546	4 774	2
6 947	3 634	4 261	2 905	3
2 893	2 101	2 997	2 482	4-5
96	892	80	52	6-7
266	156	77	8	8 und mehr
688	314	469	511	Gebäude im Stockwerkeigentum
				Eigentümer
19 004	13 266	15 116	9 142	Privatperson(en)
232	371	871	168	Bau- oder Immobiliengesellschaft
-	194	-	-	Wohnbaugenossenschaft (Mitglieder)
124	166	211	435	Andere Wohnbaugenossenschaft
295	175	147	-	Versicherung
6	61	-	-	Immobilienfonds
1 230	610	637	121	Personalvorsorgestiftung
452	203	397	277	Andere Stiftung, Verein
872	659	626	149	Gemeine, Kanton, Bund
838	502	502	300	Andere

¹Le recensement des bâtiments et des logements ne s'étend pas à tous les bâtiments. Il ne retient que les immeubles contenant des locaux destinés à l'habitation ou utilisés à cette fin lors du recensement / Die Gebäude- und Wohnungszählung erstreckt sich nicht auf alle Gebäude, sondern nur auf jene mit Räumlichkeiten, die zum Wohnen bestimmt sind oder zum Zeitpunkt der Erhebung bewohnt waren

²Chiffres provisoires; sans les personnes n'ayant pas de domicile fixe ou vivant dans une habitation de fortune / Provisorische Zahlen; ohne Personen, die keinen festen Wohnsitz haben oder in einer Notunterkunft leben

Recensement des bâtiments et des logements, en 1990¹
Gebäude- und Wohnungszählung, 1990¹

Nombre de bâtiments², selon les agents énergétiques utilisés, par district
 Anzahl Gebäude², nach eingesetzten Energieträgern, nach Bezirk

	Canton Kanton	Sarine Saane	Singine Sense	Gruyère Greyerz
Bâtiments, en tout	44 790	11 071	7 721	8 085
Avec fourniture d'eau chaude	43 197	10 845	7 402	7 676
Sans production d'eau chaude	1 593	226	319	409
Avec chauffage	44 269	11 053	7 695	8 032
Chauffage par poêle	6 543	904	1 007	1 717
Mazout	1 391	200	226	306
Gaz	25	4	2	5
Electricité	214	40	33	49
Bois / charbon	4 905	659	742	1 357
Autres	8	1	4	–
Chauffage central par logement	1 277	288	166	227
Mazout	271	63	15	63
Gaz	10	10	–	–
Electricité	724	179	119	103
Bois / charbon	255	30	32	57
Autres	17	6	–	4
Chauffage central par bâtiment	34 946	9 081	6 299	5 960
Mazout	19 792	5 151	3 320	3 671
Gaz	486	462	4	9
Pompe à chaleur	1 951	552	514	244
Electricité	8 373	2 248	1 266	1 329
Bois / charbon	4 326	662	1 195	703
Capteur solaire ou autres	18	6	–	4
Chauffage central pour plusieurs bâtiments	1 415	742	222	104
Mazout	1 202	637	172	89
Gaz	78	78	–	–
Pompe à chaleur	64	16	27	7
Electricité	13	4	6	–
Bois / charbon	57	6	17	8
Capteur solaire ou autres	1	1	–	–
Chauffage à distance	88	38	1	24
Sans chauffage	521	18	26	53

¹Le recensement des bâtiments et des logements ne s'étend pas à tous les bâtiments. Il ne retient que les immeubles contenant des locaux destinés à l'habitation ou utilisés à cette fin lors du recensement / Die Gebäude- und Wohnungszählung erstreckt sich nicht auf alle Gebäude, sondern nur auf jene mit Räumlichkeiten, die zum Wohnen bestimmt sind oder zum Zeitpunkt der Erhebung bewohnt waren

²Sans les habitations de fortune / Ohne Notunterkünfte

Recensement des bâtiments et des logements, en 1990¹
Gebäude- und Wohnungszählung, 1990¹

Nombre de bâtiments², selon les agents énergétiques utilisés, par district
 Anzahl Gebäude², nach eingesetzten Energieträgern, nach Bezirk

Lac See	Glâne Glâne	Broye Broye	Veveyse Vivisbach	
5 728	3 661	5 646	2 878	Gebäude insgesamt
5 612	3 480	5 470	2 712	Mit Warmwasserversorgung
116	181	176	166	Ohne Warmwasserversorgung
5 657	3 653	5 317	2 862	Mit Heizung
668	783	830	634	Einzelofenheizung
204	75	223	157	Heizöl
1	1	9	3	Gas
37	19	29	7	Elektrizität
424	687	569	467	Holz / Kohle
2	1	–	–	Andere
139	154	225	78	Etagenheizung
15	51	53	11	Heizöl
–	–	–	–	Gas
109	59	105	50	Elektrizität
14	43	63	16	Holz / Kohle
1	1	4	1	Andere
4 641	2 646	4 206	2 113	Zentralheizung für ein Gebäude
2 832	1 429	2 236	1 153	Heizöl
–	3	6	2	Gas
284	163	130	64	Wärmepumpe
946	557	1 406	621	Elektrizität
579	492	424	271	Holz / Kohle
–	2	4	2	Sonnenkollektor oder andere
201	59	54	33	Zentralheizung für mehrere Gebäude
182	54	46	22	Heizöl
–	–	–	–	Gas
8	3	–	3	Wärmepumpe
–	1	2	–	Elektrizität
11	1	6	8	Holz / Kohle
–	–	–	–	Sonnenkollektor oder andere
8	11	2	4	Öffentliche Fernwärmeversorgung
71	8	329	16	Ohne Heizung

¹Le recensement des bâtiments et des logements ne s'étend pas à tous les bâtiments. Il ne retient que les immeubles contenant des locaux destinés à l'habitation ou utilisés à cette fin lors du recensement / Die Gebäude- und Wohnungszählung erstreckt sich nicht auf alle Gebäude, sondern nur auf jene mit Räumlichkeiten, die zum Wohnen bestimmt sind oder zum Zeitpunkt der Erhebung bewohnt waren

²Sans les habitations de fortune / Ohne Notunterkünfte

Recensement des bâtiments et des logements, en 1990¹ Gebäude- und Wohnungszählung, 1990¹

Nombre d'habitants², selon les agents énergétiques utilisés dans les bâtiments, par district
Anzahl Bewohner², nach in den Gebäuden eingesetzten Energieträgern, nach Bezirk

	Canton Kanton	Sarine Saane	Singine Sense	Gruyère Greyerz
Habitants, en tout	213 336	78 138	33 769	33 070
Dans bâtiments...				
Avec fourniture d'eau chaude	211 204	77 720	33 286	32 655
Sans production d'eau chaude	2 132	418	483	415
Avec chauffage	213 237	78 095	33 765	33 046
Chauffage par poêle	14 953	2 523	2 446	3 455
Mazout	3 148	602	573	520
Gaz	16	6	2	5
Electricité	575	148	103	95
Bois / charbon	11 198	1 765	1 759	2 835
Autres	16	2	9	—
Chauffage central par logement	7 509	2 333	649	1 237
Mazout	1 262	436	58	278
Gaz	66	66	—	—
Electricité	5 014	1 663	454	726
Bois / charbon	1 088	132	137	221
Autres	79	36	—	12
Chauffage central par bâtiment	169 043	58 523	28 402	27 277
Mazout	112 624	40 764	16 283	20 131
Gaz	4 144	4 096	7	23
Pompe à chaleur	8 706	2 022	2 738	1 261
Electricité	25 439	8 883	4 022	3 137
Bois / charbon	18 061	2 740	5 352	2 708
Capteur solaire ou autres	69	18	—	17
Chauffage central pour plusieurs bâtiments	20 915	14 339	2 266	771
Mazout	18 027	11 980	2 029	726
Gaz	2 116	2 116	—	—
Pompe à chaleur	451	155	157	21
Electricité	44	9	16	—
Bois / charbon	273	75	64	24
Capteur solaire ou autres	4	4	—	—
Chauffage à distance	817	377	2	306
Sans chauffage	99	43	4	24

¹Le recensement des bâtiments et des logements ne s'étend pas à tous les bâtiments. Il ne retient que les immeubles contenant des locaux destinés à l'habitation ou utilisés à cette fin lors du recensement / Die Gebäude- und Wohnungszählung erstreckt sich nicht auf alle Gebäude, sondern nur auf jene mit Räumlichkeiten, die zum Wohnen bestimmt sind oder zum Zeitpunkt der Erhebung bewohnt waren

²Chiffres provisoires; sans les personnes n'ayant pas de domicile fixe ou vivant dans une habitation de fortune / Provisorische Zahlen; ohne Personen, die keinen festen Wohnsitz haben oder in einer Notunterkunft leben

Recensement des bâtiments et des logements, en 1990¹

Gebäude- und Wohnungszählung, 1990¹

Nombre d'habitants², selon les agents énergétiques utilisés dans les bâtiments, par district
Anzahl Bewohner² nach in den Gebäuden eingesetzten Energieträgern, nach Bezirk

Lac See	Glâne Glâne	Broye Broye	Veveyse Vivisbach	
23 053	16 207	18 507	10 592	Bewohner insgesamt
				In Gebäuden...
22 915	15 892	18 334	10 402	Mit Warmwasserversorgung
138	315	173	190	Ohne Warmwasserversorgung
23 047	16 205	18 500	10 579	Mit Heizung
1 680	2 147	1 574	1 128	Einzelofenheizung
593	168	438	254	Heizöl
3	–	–	–	Gas
105	63	36	25	Elektrizität
974	1 916	1 100	849	Holz / Kohle
5	–	–	–	Andere
905	937	1 048	400	Etagenheizung
53	213	183	41	Heizöl
–	–	–	–	Gas
780	522	590	279	Elektrizität
69	199	256	74	Holz / Kohle
3	3	19	6	Andere
18 643	12 079	15 349	8 770	Zentralheizung für ein Gebäude
12 326	7 297	9 938	5 885	Heizöl
–	10	5	3	Gas
1 125	718	582	260	Wärmepumpe
2 831	1 894	3 130	1 542	Elektrizität
2 361	2 150	1 676	1 074	Holz / Kohle
–	10	18	6	Sonnenkollektor oder andere
1 767	995	520	257	Zentralheizung für mehrere Gebäude
1 682	977	472	161	Heizöl
–	–	–	–	Gas
41	8	–	69	Wärmepumpe
–	6	13	–	Elektrizität
44	4	35	27	Holz / Kohle
–	–	–	–	Sonnenkollektor oder andere
52	47	9	24	Öffentliche Fernwärmeversorgung
6	2	7	13	Ohne Heizung

¹Le recensement des bâtiments et des logements ne s'étend pas à tous les bâtiments. Il ne retient que les immeubles contenant des locaux destinés à l'habitation ou utilisés à cette fin lors du recensement / Die Gebäude- und Wohnungszählung erstreckt sich nicht auf alle Gebäude, sondern nur auf jene mit Räumlichkeiten, die zum Wohnen bestimmt sind oder zum Zeitpunkt der Erhebung bewohnt waren

²Chiffres provisoires; sans les personnes n'ayant pas de domicile fixe ou vivant dans une habitation de fortune / Provisorische Zahlen; ohne Personen, die keinen festen Wohnsitz haben oder in einer Notunterkunft leben

Recensement des bâtiments et des logements, en 1990¹ Gebäude- und Wohnungszählung, 1990¹

Nombre de logements², selon différentes caractéristiques des logements, par district
Anzahl Wohnungen², nach verschiedenen Merkmalen der Wohnungen, nach Bezirk

	Canton Kanton	Sarine Saane	Singine Sense	Gruyère Greyerz
Logements, en tout	87 274	31 392	12 511	14 948
Occupés en permanence	78 566	30 062	11 544	12 351
Habités temporairement, vacants ou vides	8 708	1 330	967	2 597
Epoque de construction				
Construits avant 1947	29 616	8 738	3 663	5 564
Construits entre 1947 et 1960	9 474	4 265	1 286	1 505
Construits entre 1961 et 1970	16 322	7 386	2 296	2 636
Construits entre 1971 et 1980	14 110	5 257	2 391	2 144
Construits entre 1981 et 1990	17 752	5 746	2 875	3 099
Epoque de rénovation				
Rénovés entre 1961 et 1970	3 517	803	539	700
Rénovés entre 1971 et 1980	8 152	2 357	1 076	1 548
Rénovés entre 1981 et 1990	25 649	9 979	3 176	4 376
Non rénovés	49 956	18 253	7 720	8 324
Logements avec indication de la surface (en m²)	83 878	30 753	11 919	14 527
moins de 20	857	653	30	56
20-29	2 127	1 188	147	270
30-39	3 328	1 365	310	662
40-49	4 370	1 574	581	895
50-59	5 925	2 142	690	1 254
60-69	9 309	3 566	1 042	2 207
70-79	9 462	4 012	1 230	1 429
80-99	17 051	6 129	2 662	3 008
100-119	11 094	3 850	1 709	1 709
120-139	7 624	2 362	1 302	1 106
140-159	4 845	1 418	863	763
160-179	2 782	822	543	409
180 et plus	5 104	1 672	810	759
Surface par logement (m²)	94	89	101	90
Surface par habitant (m²)	37	37	36	36

¹Le recensement des bâtiments et des logements ne s'étend pas à tous les bâtiments. Il ne retient que les immeubles contenant des locaux destinés à l'habitation ou utilisés à cette fin lors du recensement / Die Gebäude- und Wohnungszählung erstreckt sich nicht auf alle Gebäude, sondern nur auf jene mit Räumlichkeiten, die zum Wohnen bestimmt sind oder zum Zeitpunkt der Erhebung bewohnt waren

²Seulement les logements avec cuisine ou cuisinette / Nur Wohnungen mit Küche oder Kochnische

Recensement des bâtiments et des logements, en 1990¹ **Gebäude- und Wohnungszählung, 1990¹**

Nombre de logements², selon différentes caractéristiques des logements, par district
 Anzahl Wohnungen², nach verschiedenen Merkmalen der Wohnungen, nach Bezirk

Lac See	Glâne Glâne	Broye Broye	Veveysse Vivisbach	
9 260	6 066	8 233	4 864	Wohnungen insgesamt
8 458	5 571	6 681	3 899	Dauernd bewohnt
802	495	1 552	965	Zeitweise bewohnt, nicht bewohnt
				Bauperiode
3 640	2 921	3 176	1 914	Vor 1947 erbaut
1 055	458	616	289	1947-1960 erbaut
1 610	595	1 275	524	1961-1970 erbaut
1 237	768	1 362	951	1971-1980 erbaut
1 718	1 324	1 804	1 186	1981-1990 erbaut
				Renovationsperiode
461	361	420	233	1961-1970 renoviert
925	741	967	538	1971-1980 renoviert
2 551	2 002	2 243	1 322	1981-1990 renoviert
5 323	2 962	4 603	2 771	Nicht renoviert
8 805	5 440	7 970	4 464	Wohnungen mit Angabe der Fläche (in m²)
				unter 20
27	10	32	49	20-29
207	73	161	81	30-39
271	180	338	202	40-49
410	225	394	291	50-59
510	355	610	364	60-69
803	529	742	420	70-79
900	541	892	458	80-99
1 694	1 061	1 606	891	100-119
1 286	826	1 120	594	120-139
995	615	840	404	140-159
664	372	471	294	160-179
343	223	261	181	180 und mehr
695	430	503	235	
				Fläche pro Wohnung (m²)
101	102	96	93	Fläche pro Bewohner (m²)
38	36	38	37	

¹Le recensement des bâtiments et des logements ne s'étend pas à tous les bâtiments. Il ne retient que les immeubles contenant des locaux destinés à l'habitation ou utilisés à cette fin lors du recensement / Die Gebäude- und Wohnungszählung erstreckt sich nicht auf alle Gebäude, sondern nur auf jene mit Räumlichkeiten, die zum Wohnen bestimmt sind oder zum Zeitpunkt der Erhebung bewohnt waren

²Seulement les logements avec cuisine ou cuisinette / Nur Wohnungen mit Küche oder Kochnische

Recensement des bâtiments et des logements, en 1990¹ Gebäude- und Wohnungszählung, 1990¹

Nombre de logements², selon différentes caractéristiques des logements, par district
Anzahl Wohnungen², nach verschiedenen Merkmalen der Wohnungen, nach Bezirk

	Canton Kanton	Sarine Saane	Singine Sense	Gruyère Greyerz
Logements dans des bâtiments avec production d'eau chaude	85 515	31 112	12 170	14 486
Occupés en permanence	77 487	29 853	11 308	12 120
Logements dans des bâtiments sans production d'eau chaude	1 759	280	341	462
Occupés en permanence	1 079	209	236	231
Logements de locataires et de coopérateurs avec indication du loyer mensuel, en francs	41 279	20 356	4 738	6 344
moins de 400	4 688	1 820	567	998
400-599	11 381	5 290	1 197	2 099
600-799	11 249	5 786	1 373	1 571
800-999	6 633	3 504	779	929
1000-1199	3 224	1 712	365	421
1200-1399	1 854	972	184	161
1400-1599	1 051	618	117	75
1600-1799	509	311	57	39
1800-1999	276	126	42	29
2000-2399	251	133	36	14
2400 et plus	163	84	21	8

¹Le recensement des bâtiments et des logements ne s'étend pas à tous les bâtiments. Il ne retient que les immeubles contenant des locaux destinés à l'habitation ou utilisés à cette fin lors du recensement / Die Gebäude- und Wohnungszählung erstreckt sich nicht auf alle Gebäude, sondern nur auf jene mit Räumlichkeiten, die zum Wohnen bestimmt sind oder zum Zeitpunkt der Erhebung bewohnt waren

²Seulement les logements avec cuisine ou cuisinette / Nur Wohnungen mit Küche oder Kochnische

Recensement des bâtiments et des logements, en 1990¹
Gebäude- und Wohnungszählung, 1990¹

Nombre de logements², selon différentes caractéristiques des logements, par district
 Anzahl Wohnungen², nach verschiedenen Merkmalen der Wohnungen, nach Bezirk

Lac See	Glâne Glâne	Broye Broye	Veveyse Vivisbach	
9 138	5 875	8 052	4 682	Wohnungen in Gebäuden mit Warmwasserversorgung
8 384	5 429	6 588	3 805	Dauernd bewohnt
122	191	181	182	Wohnungen in Gebäuden ohne Warmwasserversorgung
74	142	93	94	Dauernd bewohnt
3 540	2 298	2 431	1 572	Mieter- und Genossenschaftler- wohnungen mit Angabe des Mietpreises, in Franken pro Monat
462	401	267	173	unter 400
968	695	680	452	400-599
905	565	639	410	600-799
457	343	398	223	800-999
251	130	221	124	1000-1199
246	89	116	86	1200-1399
90	45	56	50	1400-1599
36	12	31	23	1600-1799
51	6	12	10	1800-1999
45	3	5	15	2000-2399
29	9	6	6	2400 und mehr

¹Le recensement des bâtiments et des logements ne s'étend pas à tous les bâtiments. Il ne retient que les immeubles contenant des locaux destinés à l'habitation ou utilisés à cette fin lors du recensement / Die Gebäude- und Wohnungszählung erstreckt sich nicht auf alle Gebäude, sondern nur auf jene mit Räumlichkeiten, die zum Wohnen bestimmt sind oder zum Zeitpunkt der Erhebung bewohnt waren

²Seulement les logements avec cuisine ou cuisinette / Nur Wohnungen mit Küche oder Kochnische

Recensement des bâtiments et des logements, en 1990¹

Gebäude- und Wohnungszählung, 1990¹

Nombre de bâtiments, habitants et logements, par commune
Anzahl Gebäude, Bewohner und Wohnungen, nach Gemeinde

Commune Gemeinde	Total		dont/davon Maisons individuelles Einfamilienhäuser		Maisons à 2 logements Zweifamilienhäuser		Maisons à 3 logements et plus Drei- und Mehrfamilienhäuser	
	Bâtiments ² Gebäude ²	Habitants ³ Bewohner ³	Bâtiments Gebäude	Habitants Bewohner	Bâtiments Gebäude	Habitants Bewohner	Bâtiments Gebäude	Habitants Bewohner
Canton / Kanton	44 790	213 336	25 909	65 361	4 963	21 544	3 913	67 598
Sarine / Saane	11 071	78 138	6 037	18 431	1 090	4 955	1 629	34 111
Arconciel	154	553	114	357	19	94	2	40
Autafond	16	81	8	32	—	—	—	—
Autigny	133	488	80	203	12	52	4	65
Avry-sur-Matran	241	1 040	153	461	26	116	14	297
Belfaux	381	2 123	246	779	47	243	41	777
Bonnefontaine	112	455	67	194	14	50	9	119
Chénens	93	368	57	187	5	16	3	42
Chésopelloz	25	90	14	39	2	14	—	—
La Corbaz	55	208	36	138	6	31	—	—
Corjolens	18	70	9	27	1	5	1	6
Cormagens	23	99	12	30	3	17	1	23
Corminbœuf	394	1 514	330	1 086	30	144	15	198
Corpataux	139	514	99	305	19	85	6	69
Corserey	60	243	41	130	2	16	2	15
Cottens	184	762	126	407	21	93	5	125
Ecuvillens	156	613	109	310	14	64	8	138
Ependes	214	911	161	561	14	58	15	194
Essert	65	221	43	130	4	14	3	16
Estavayer-le-Gibloux	48	118	30	56	3	5	—	—
Farvagny-le-Grand	203	905	134	462	34	171	7	137
Farvagny-le-Petit	58	221	35	105	11	55	—	—
Ferpicloz	53	138	41	93	5	16	—	—
Fribourg	2 805	36 346	653	1 892	217	929	945	20 345
Givisiez	247	1 768	135	468	25	109	44	785
Granges-Paccot	261	1 695	132	429	47	222	47	822
Grenilles	27	93	11	26	2	13	—	—
Grolley	241	1 206	167	567	25	115	20	374
Lentigny	137	535	99	288	11	46	7	107
Lossy-Formangeires	70	292	41	135	5	26	4	35
Lovens	44	146	27	79	7	41	—	—
Magnedens	26	90	15	46	—	—	1	—
Marly	1 013	6 577	690	2 118	99	451	139	3 256
Matran	226	1 009	166	542	30	144	10	164
Montévrax	77	270	53	162	5	25	4	45
Neyruz	309	1 053	223	670	34	146	11	102
Noréaz	108	464	64	181	12	61	4	38
Oberried	40	157	24	59	4	15	—	—
Onnens	91	373	54	152	17	93	6	57
Pierrafortscha	38	154	16	43	6	26	—	—
Ponthaux	114	446	71	228	14	68	5	35

¹Le recensement des bâtiments et des logements ne s'étend pas à tous les bâtiments. Il ne retient que les immeubles contenant des locaux destinés à l'habitation ou utilisés à cette fin lors du recensement / Die Gebäude- und Wohnungszählung erstreckt sich nicht auf alle Gebäude, sondern nur auf jene mit Räumlichkeiten, die zum Wohnen bestimmt sind oder zum Zeitpunkt der Erhebung bewohnt waren

^{2,3}Explications, voir page 228 / Erläuterungen siehe Seite 228

Recensement des bâtiments et des logements, en 1990¹ Gebäude- und Wohnungszählung, 1990¹

Nombre de bâtiments, habitants et logements, par commune
Anzahl Gebäude, Bewohner und Wohnungen, nach Gemeinde

Logements ⁴ de ... pièces							Commune
Wohnungen ⁴ mit ... Zimmern							Gemeinde
Total	1	2	3	4	5	6+	
87 274	5 352	10 892	24 242	23 794	12 878	10 116	Canton / Kanton
31 392	3 083	4 465	9 182	7 773	3 729	3 160	Sarine / Saane
185	2	7	29	44	53	50	Arconciel
18	—	—	2	4	2	10	Autafond
186	4	14	39	57	34	38	Autigny
384	20	21	105	95	65	78	Avry-sur-Matran
754	19	68	166	236	146	119	Belfaux
175	5	22	45	53	24	26	Bonnefontaine
124	1	11	39	30	24	19	Chénens
32	1	2	3	2	12	12	Chésopelloz
61	—	1	6	19	14	21	La Corbaz
25	2	1	6	8	5	3	Corjolens
38	3	3	6	13	8	5	Cormagens
502	10	41	44	167	123	117	Corminbœuf
186	4	9	22	83	33	35	Corpataux
75	—	4	10	20	27	14	Corserey
258	2	22	53	73	53	55	Cottens
235	1	23	62	66	43	40	Ecuvillens
297	6	22	36	104	65	64	Ependes
78	4	5	12	19	19	19	Essert
56	2	8	9	15	14	8	Estavayer-le-Gibloux
302	11	28	60	94	63	46	Farvagny-le-Grand
73	—	3	14	23	17	16	Farvagny-le-Petit
59	1	2	7	17	18	14	Ferpicloz
16 158	2 364	3 053	5 489	3 555	991	706	Fribourg
607	26	60	170	141	152	58	Givisiez
694	48	113	200	176	101	56	Granges-Paccot
32	2	1	6	7	11	5	Grenilles
419	19	48	85	116	87	64	Grolley
191	2	14	37	61	31	46	Lentigny
99	2	7	22	26	21	21	Lossy-Formangueires
52	—	3	10	11	14	14	Lovens
34	—	3	8	11	8	4	Magnedens
2 529	135	204	852	686	317	335	Marly
361	37	42	50	83	84	65	Matran
100	1	4	16	41	23	15	Montévraz
386	8	18	61	93	104	102	Neyruz
138	3	11	30	36	37	21	Noréaz
44	—	2	10	17	6	9	Oberried
134	5	9	25	41	30	24	Onnens
48	—	6	4	15	5	18	Pierrafortscha
153	3	8	27	59	33	23	Ponthaux

¹Le recensement des bâtiments et des logements ne s'étend pas à tous les bâtiments. Il ne retient que les immeubles contenant des locaux destinés à l'habitation ou utilisés à cette fin lors du recensement / Die Gebäude- und Wohnungszählung erstreckt sich nicht auf alle Gebäude, sondern nur auf jene mit Räumlichkeiten, die zum Wohnen bestimmt sind oder zum Zeitpunkt der Erhebung bewohnt waren

⁴Explications, voir page 229 / Erläuterungen siehe Seite 229

Recensement des bâtiments et des logements, en 1990¹ Gebäude- und Wohnungszählung, 1990¹

Nombre de bâtiments, habitants et logements, par commune
Anzahl Gebäude, Bewohner und Wohnungen, nach Gemeinde

Commune Gemeinde	Total		dont/davon Maisons individuelles Einfamilienhäuser		Maisons à 2 logements Zweifamilienhäuser		Maisons à 3 logements et plus Drei- und Mehrfamilienhäuser	
	Bâtiments ² Gebäude	Habitants ³ Bewohner	Bâtiments Gebäude	Habitants Bewohner	Bâtiments Gebäude	Habitants Bewohner	Bâtiments Gebäude	Habitants Bewohner
Posat	17	73	5	19	3	15	—	—
Posieux	141	763	89	289	16	92	8	173
Praroman	240	914	161	494	26	108	9	128
Prez-vers-Noréaz ...	157	623	88	257	11	53	10	117
Rossens	210	864	146	448	31	147	6	167
Rueyres-St-Laurent .	71	233	47	140	9	35	1	8
Senèdes	30	109	21	72	3	9	—	—
Treyvaux	297	1 087	194	500	19	104	11	163
Villarlod	77	209	60	130	7	21	2	27
Villars-sur-Glâne ...	897	7 997	505	1 552	93	393	189	4 774
Villarsel-le-Gibloux ..	52	176	27	65	4	16	1	12
Villarsel-sur-Marly ..	14	65	4	10	1	9	2	16
Vuisternens-en-Ogoz	138	518	79	206	13	55	7	100
Zénauva	31	98	25	72	2	9	—	—
Singine / Sense	7 721	33 769	4 386	12 590	1 038	4 637	528	8 075
Alterswil	408	1 700	231	694	51	264	16	229
Bösingen	516	2 606	292	936	63	291	40	762
Brünisried	145	457	92	227	9	32	5	47
Düdingen	1 133	6 339	622	2 016	160	778	114	2 293
Giffers	325	1 363	207	622	29	138	17	184
Heitenried	202	905	91	293	27	114	11	157
Oberschrot	243	849	151	407	33	149	7	57
Plaffeien	651	1 642	387	555	104	295	46	300
Plasselb	331	912	246	487	37	154	13	127
Rechthalten	251	958	145	416	25	114	10	144
St. Antoni	403	1 725	214	680	66	320	14	191
St. Silvester	223	829	157	486	24	120	6	69
St. Ursen	247	1 066	106	321	31	156	14	174
Schmitten	560	2 818	296	970	81	370	37	784
Tafers	484	2 324	296	969	70	328	30	457
Tentlingen	228	899	147	466	34	158	11	129
Überstorf	488	1 857	275	778	60	289	24	221
Wünnewil-Flamatt ..	800	4 204	393	1 156	122	528	110	1 710
Zumholz	83	316	38	111	12	39	3	40

¹Le recensement des bâtiments et des logements ne s'étend pas à tous les bâtiments. Il ne retient que les immeubles contenant des locaux destinés à l'habitation ou utilisés à cette fin lors du recensement / Die Gebäude- und Wohnungszählung erstreckt sich nicht auf alle Gebäude, sondern nur auf jene mit Räumlichkeiten, die zum Wohnen bestimmt sind oder zum Zeitpunkt der Erhebung bewohnt waren

^{2,3}Explications, voir page 228 / Erläuterungen siehe Seite 228

Recensement des bâtiments et des logements, en 1990¹ Gebäude- und Wohnungszählung, 1990¹

Nombre de bâtiments, habitants et logements, par commune
Anzahl Gebäude, Bewohner und Wohnungen, nach Gemeinde

Logements ⁴ de ... pièces							Commune
Wohnungen ⁴ mit ... Zimmern							Gemeinde
Total	1	2	3	4	5	6+	
21	—	1	2	6	7	5	Posat
222	4	24	33	65	54	42	Posieux
320	7	20	50	101	64	78	Praroman
231	4	14	48	72	46	47	Prez-vers-Noréaz
305	10	21	57	84	66	67	Rossens
82	1	6	11	30	22	12	Rueyres-St-Laurent
37	—	2	7	11	5	12	Senèdes
399	6	25	76	126	98	68	Treyvaux
95	2	7	22	27	19	18	Villarlod
3 058	279	399	920	723	363	374	Villars-sur-Glâne
64	—	2	19	23	14	6	Villarsel-le-Gibloux
24	1	3	3	4	8	5	Villarsel-sur-Marly
218	15	17	52	74	35	25	Vuisternens-en-Ogoz
34	1	1	5	10	11	6	Zénauva
12 511	357	1 147	3 086	3 767	2 302	1 852	Singine / Sense
572	6	48	114	180	113	111	Alterswil
892	16	64	187	289	194	142	Bösingen
182	3	11	46	82	22	18	Brünisried
2 240	91	185	560	721	375	308	Düdingen
448	20	26	101	140	98	63	Giffers
296	9	24	67	90	48	58	Heitenried
309	14	15	63	105	61	51	Oberschrot
1 038	54	182	313	275	127	87	Plaffeien
422	7	50	92	156	71	46	Plasselb
344	10	28	89	81	73	63	Rechthalten
573	19	53	116	136	137	112	St. Antoni
275	2	16	54	91	68	44	St. Silvester
356	7	31	75	105	71	67	St. Ursen
989	18	70	295	282	180	144	Schmitten
778	26	59	176	198	148	171	Tafers
309	5	26	53	114	69	42	Tentlingen
682	17	66	123	200	135	141	Überstorf
1 688	30	173	532	490	291	172	Wünnewil-Flamatt
118	3	20	30	32	21	12	Zumholz

¹ Le recensement des bâtiments et des logements ne s'étend pas à tous les bâtiments. Il ne retient que les immeubles contenant des locaux destinés à l'habitation ou utilisés à cette fin lors du recensement / Die Gebäude- und Wohnungszählung erstreckt sich nicht auf alle Gebäude, sondern nur auf jene mit Räumlichkeiten, die zum Wohnen bestimmt sind oder zum Zeitpunkt der Erhebung bewohnt waren

⁴ Explications, voir page 229 / Erläuterungen siehe Seite 229

Recensement des bâtiments et des logements, en 1990¹

Gebäude- und Wohnungszählung, 1990¹

Nombre de bâtiments, habitants et logements, par commune
Anzahl Gebäude, Bewohner und Wohnungen, nach Gemeinde

Commune Gemeinde	Total		dont/davon Maisons individuelles Einfamilienhäuser		Maisons à 2 logements Zweifamilienhäuser		Maisons à 3 logements et plus Drei- und Mehrfamilienhäuser	
	Bâtiments ² Gebäude ²	Habitants ³ Bewohner ³	Bâtiments Gebäude	Habitants Bewohner	Bâtiments Gebäude	Habitants Bewohner	Bâtiments Gebäude	Habitants Bewohner
Gruyère / Greyerz . . .	8 085	33 070	4 707	9 806	1 061	4 114	682	10 307
Albeuve	195	632	102	142	40	141	11	122
Avry-devant-Pont . . .	134	367	85	133	18	57	6	30
Botterens	67	227	41	63	11	41	7	81
Broc	361	2 039	185	494	57	210	64	927
Le Bry	73	236	33	84	16	67	2	24
Bulle	1 013	9 057	421	1 296	93	401	235	5 137
Cerniat	145	337	88	93	16	67	5	36
Charmey	569	1 430	349	482	91	283	40	234
Châtel-sur-Montsalv. .	97	187	64	72	18	48	3	10
Corbières	125	338	84	146	15	55	5	58
Crésuz	195	204	171	107	17	69	1	9
Echarlens	118	416	63	152	18	77	10	78
Enney	129	428	91	191	17	60	10	139
Estavannens	93	273	68	139	14	61	1	16
Grandvillard	162	564	93	233	34	147	6	50
Gruyères	485	1 460	318	515	57	193	33	322
Gumefens	170	486	108	211	29	121	2	7
Hauteville	159	363	101	137	16	77	1	5
Jaun	268	698	176	369	39	148	10	34
Lessoc	78	178	56	92	9	35	1	2
Marsens	233	948	161	432	23	79	7	104
Maules	56	201	32	94	6	31	–	–
Montbovon	144	265	90	90	12	31	8	44
Morlon	97	442	49	147	16	80	11	104
Neirivue	88	351	45	105	17	59	7	110
Le Pâquier	219	715	155	327	23	105	9	106
Pont-la-Ville	136	379	92	159	12	33	4	54
Riaz	376	1 347	266	744	53	232	21	222
La Roche	358	1 145	186	308	45	191	13	149
Romanens	68	201	33	81	11	47	–	–
Rueyres-Treyfayes . .	32	128	4	9	–	–	2	11
Sâles	115	504	40	107	11	51	4	62
Sorens	211	693	116	234	32	131	12	69
La Tour-de-Trême . .	523	2 924	274	676	82	323	95	1484
Vaulruz	188	784	84	229	24	99	10	138
Villarbeney	45	81	37	50	3	16	1	3
Villars-sous-Mont . . .	44	159	22	59	7	19	2	13
Villarvolard	88	198	71	139	2	5	1	9
Vuadens	375	1 468	224	580	52	203	20	277
Vuippens	53	217	29	85	5	21	2	27

¹ Le recensement des bâtiments et des logements ne s'étend pas à tous les bâtiments. Il ne retient que les immeubles contenant des locaux destinés à l'habitation ou utilisés à cette fin lors du recensement / Die Gebäude- und Wohnungszählung erstreckt sich nicht auf alle Gebäude, sondern nur auf jene mit Räumlichkeiten, die zum Wohnen bestimmt sind oder zum Zeitpunkt der Erhebung bewohnt waren

^{2,3} Explications, voir page 228 / Erläuterungen siehe Seite 228

Recensement des bâtiments et des logements, en 1990¹

Gebäude- und Wohnungszählung, 1990¹

Nombre de bâtiments, habitants et logements, par commune
Anzahl Gebäude, Bewohner und Wohnungen, nach Gemeinde

Logements ⁴ de ... pièces							Commune
Wohnungen ⁴ mit ... Zimmern							Gemeinde
Total	1	2	3	4	5	6+	
14 948	726	2 051	4 469	4 099	2 051	1 552	Gruyère / Greyerz
287	17	39	72	94	30	35	Albeuve
167	13	18	49	40	23	24	Avry-devant-Pont
116	3	14	32	41	12	14	Botterens
907	52	170	329	199	81	76	Broc
105	4	18	31	21	19	12	Le Bry
3 874	252	550	1 410	1 082	350	230	Bulle
181	2	22	41	65	30	21	Cerniat
934	43	150	243	251	125	122	Charmey
134	2	24	31	37	23	17	Châtel-sur-Monsalv.
172	4	15	42	59	31	21	Corbières
216	4	14	42	58	46	52	Crésuz
172	5	25	35	51	29	27	Echarlens
217	7	20	79	62	31	18	Enney
120	—	16	31	30	26	17	Estavannens
236	7	33	58	69	45	24	Grandvillard
787	39	131	213	211	128	65	Gruyères
213	2	22	42	56	56	35	Gumefens
188	6	26	40	50	37	29	Hauteville
341	11	23	79	92	65	71	Jaun
91	2	9	26	24	13	17	Lessoc
293	9	22	60	81	74	47	Marsens
67	—	3	18	20	17	9	Maules
186	6	20	52	60	27	21	Montbovon
161	2	29	47	31	34	18	Morlon
164	13	20	49	40	28	14	Neirivue
307	15	31	50	102	50	59	La Pâquier
179	3	23	34	56	35	28	Pont-la-Ville
535	37	67	98	162	104	67	Riaz
496	12	60	135	142	95	52	La Roche
83	1	9	25	20	13	15	Romanens
43	—	1	11	9	9	13	Rueyres-Treyfayes
163	2	6	39	52	28	36	Sâles
290	9	50	77	76	51	27	Sorens
1 341	107	246	530	282	108	68	La Tour-de-Trême
298	11	38	82	84	46	37	Vaulruz
50	3	2	13	20	7	5	Villarbeney
68	1	11	10	27	8	11	Villars-sous-Mont
99	3	8	19	39	14	16	Villarvolard
588	15	62	169	181	92	69	Vuadens
79	2	4	26	23	11	13	Vuippens

¹Le recensement des bâtiments et des logements ne s'étend pas à tous les bâtiments. Il ne retient que les immeubles contenant des locaux destinés à l'habitation ou utilisés à cette fin lors du recensement / Die Gebäude- und Wohnungszählung erstreckt sich nicht auf alle Gebäude, sondern nur auf jene mit Räumlichkeiten, die zum Wohnen bestimmt sind oder zum Zeitpunkt der Erhebung bewohnt waren

⁴Explications, voir page 229 / Erläuterungen siehe Seite 229

Recensement des bâtiments et des logements, en 1990¹ Gebäude- und Wohnungszählung, 1990¹

Nombre de bâtiments, habitants et logements, par commune
Anzahl Gebäude, Bewohner und Wohnungen, nach Gemeinde

Commune Gemeinde	Total		dont/davon Maisons individuelles Einfamilienhäuser		Maisons à 2 logements Zweifamilienhäuser		Maisons à 3 logements et plus Drei- und Mehrfamilienhäuser	
	Bâtiments ² Gebäude ²	Habitants ³ Bewohner ³	Bâtiments Gebäude	Habitants Bewohner	Bâtiments Gebäude	Habitants Bewohner	Bâtiments Gebäude	Habitants Bewohner
Lac / See	5 728	23 053	3 316	8 142	589	2 558	429	5 879
Agriswil	37	112	22	58	2	7	1	10
Altavilla	35	117	17	41	3	13	2	11
Barberêche	125	525	57	156	11	52	7	46
Bas-Vully	465	1 274	310	437	40	198	18	207
Büchslen	39	115	24	58	1	4	–	–
Cordast	146	497	98	277	14	57	3	54
Cormérod	41	154	18	49	9	48	–	–
Corsalettes	18	83	12	47	–	–	2	17
Courgevaux	170	813	98	262	25	117	22	277
Courlevon	64	227	36	86	7	41	2	16
Cournillens	78	264	44	120	4	20	1	7
Courtaman	156	916	100	341	24	104	12	290
Courtepin	211	1 326	115	338	31	137	27	576
Courtion	57	255	28	73	10	53	3	52
Cressier	130	508	82	235	11	50	8	104
Fräschels	93	336	48	121	9	46	2	23
Galmiz	127	447	54	131	12	46	5	37
Gempenach	75	237	45	118	13	45	–	–
Greng	45	110	37	73	2	6	1	6
Gurmels	244	1 080	150	481	25	105	14	218
Guschelmuth	62	250	34	98	7	41	1	5
Haut-Vully	440	781	336	383	23	71	8	64
Jeuss	67	280	34	95	6	24	3	22
Kerzers	611	3 120	285	838	62	281	72	1 104
Kleinbösingén	92	364	54	172	17	84	8	49
Kleingurmels	29	102	18	51	4	18	3	20
Liebistorf	135	540	81	251	23	113	8	81
Lurtigen	49	185	24	66	5	26	–	–
Meyriez	116	359	85	182	10	31	12	80
Misery	107	379	73	201	14	60	5	57
Muntelier	203	684	144	346	24	77	19	181
Murten	874	4 601	418	1 094	77	293	151	2 177
Ried	154	583	70	202	12	53	4	29
Salvenach	96	338	54	132	6	30	2	16
Ulmiz	84	278	43	96	11	44	–	–
Villarepos	142	402	104	227	16	76	2	37
Wallenbuch	26	101	18	66	2	8	–	–
Wallenried	85	310	46	140	17	79	1	6

¹Le recensement des bâtiments et des logements ne s'étend pas à tous les bâtiments. Il ne retient que les immeubles contenant des locaux destinés à l'habitation ou utilisés à cette fin lors du recensement / Die Gebäude- und Wohnungszählung erstreckt sich nicht auf alle Gebäude, sondern nur auf jene mit Räumlichkeiten, die zum Wohnen bestimmt sind oder zum Zeitpunkt der Erhebung bewohnt waren

^{2,3}Explications, voir page 228 / Erläuterungen siehe Seite 228

Recensement des bâtiments et des logements, en 1990¹ Gebäude- und Wohnungszählung, 1990¹

Nombre de bâtiments, habitants et logements, par commune
Anzahl Gebäude, Bewohner und Wohnungen, nach Gemeinde

Logements ⁴ de ... pièces							Commune
Wohnungen ⁴ mit ... Zimmern							Gemeinde
Total	1	2	3	4	5	6+	Lac / See
9 260	360	956	2 394	2 623	1 695	1 232	
44	1	7	5	17	6	8	Agriswil
43	–	6	5	10	12	10	Altavilla
167	6	19	37	30	25	50	Barberêche
597	22	70	166	206	92	41	Bas-Vully
41	–	3	3	8	11	16	Büchslen
187	9	12	32	61	52	21	Cordast
53	2	3	6	21	5	16	Cormérod
22	–	2	2	3	6	9	Corsalettes
327	11	42	122	76	44	32	Courgevaux
88	–	9	24	26	12	17	Courlevon
92	4	4	21	30	21	12	Cournillens
298	10	25	86	100	48	29	Courtaman
482	46	66	147	133	46	44	Courtepin
99	–	14	31	29	17	8	Courtion
191	4	18	32	59	35	43	Cressier
120	3	9	20	46	23	19	Fräschels
179	11	19	36	48	37	28	Galmiz
97	3	11	21	28	27	7	Gempenach
51	1	–	7	7	19	17	Greng
362	7	23	75	119	76	62	Gurmels
80	2	3	12	21	24	18	Guschelmuth
512	7	58	110	148	99	90	Haut-Vully
85	3	5	19	24	16	18	Jeuss
1 216	48	105	337	370	208	148	Kerzers
143	2	6	17	47	47	24	Kleinbösingén
40	–	8	7	12	7	6	Kleingurmels
187	8	12	40	50	44	33	Liebistorf
61	–	3	21	10	16	11	Lurtigen
170	10	18	37	36	39	30	Meyriez
139	2	11	22	35	40	29	Misery
315	8	36	80	72	74	45	Muntelier
2 021	122	274	646	499	314	166	Murten
201	1	18	42	44	43	53	Ried
126	–	7	27	44	30	18	Salvenach
105	–	4	24	45	17	15	Ulmiz
176	3	15	43	57	39	19	Villarepos
32	1	1	5	10	9	6	Wallenbuch
111	3	10	27	42	15	14	Wallenried

¹Le recensement des bâtiments et des logements ne s'étend pas à tous les bâtiments. Il ne retient que les immeubles contenant des locaux destinés à l'habitation ou utilisés à cette fin lors du recensement / Die Gebäude- und Wohnungszählung erstreckt sich nicht auf alle Gebäude, sondern nur auf jene mit Räumlichkeiten, die zum Wohnen bestimmt sind oder zum Zeitpunkt der Erhebung bewohnt waren

⁴Explications, voir page 229 / Erläuterungen siehe Seite 229

Recensement des bâtiments et des logements, en 1990¹ Gebäude- und Wohnungszählung, 1990¹

Nombre de bâtiments, habitants et logements, par commune
Anzahl Gebäude, Bewohner und Wohnungen, nach Gemeinde

Commune Gemeinde	Total		dont/davon Maisons individuelles Einfamilienhäuser		Maisons à 2 logements Zweifamilienhäuser		Maisons à 3 logements et plus Drei- und Mehrfamilienhäuser	
	Bâtiments ² Gebäude ²	Habitants ³ Bewohner ³	Bâtiments Gebäude	Habitants Bewohner	Bâtiments Gebäude	Habitants Bewohner	Bâtiments Gebäude	Habitants Bewohner
Glâne / Glane	3 661	16 207	1 885	5 012	403	1 918	182	2 681
Auboranges	46	142	28	71	—	—	—	—
Berlens	50	182	31	78	1	9	1	4
Billens	83	410	39	109	13	56	2	36
Bionnens	15	58	7	21	1	6	—	—
Blessens	30	89	12	17	1	6	—	—
Chapelle	51	156	33	80	6	31	2	10
Le Châtelard	94	323	42	90	6	34	—	—
Châtonnaye	102	432	53	139	8	50	7	100
Chavannes-les-Forts	92	354	54	184	6	32	—	—
Chavannes-sous-Ors.	61	226	26	74	10	53	2	14
Les Escasseys	14	40	5	7	2	10	—	—
Ecublens	66	227	33	82	10	48	—	—
Esmonts	41	123	23	54	1	6	—	—
Estévenens	45	130	21	45	6	26	—	—
Gillarens	46	163	24	54	7	27	2	14
Grangettes	39	160	13	31	2	11	2	20
Hennens	31	106	13	30	—	—	—	—
La Joux	97	348	50	127	7	38	4	27
Lieffrens	20	48	13	20	—	—	—	—
Lussy	91	357	48	155	14	71	2	18
La Magne	9	32	3	2	—	—	—	—
Massonnens	87	382	38	121	11	66	5	44
Mézières	137	576	79	248	16	82	3	63
Middes	76	300	42	98	7	31	1	30
Montet	51	168	29	81	10	52	—	—
Morlens	11	34	5	8	—	—	—	—
Mossel	41	141	19	49	3	14	—	—
La Neirigue	15	50	7	6	1	6	1	13
Orsonnens	76	302	39	123	7	31	1	18
Prez-vers-Siviriez	74	213	41	81	2	9	1	18
Promasens	64	223	42	117	6	29	3	23
Romont	490	4 097	159	464	59	235	81	1 428
Rue	118	444	60	117	16	69	10	118
Siviriez	180	848	97	289	26	129	6	110
Sommentier	64	164	36	46	4	13	—	—
Torny-le-Grand	78	317	42	108	13	79	3	38
Ursy	99	492	56	179	15	62	6	108
Vauderens	94	311	69	183	8	39	3	36
Villaraboud	63	253	36	99	5	28	1	29
Villargiroud	81	242	59	133	8	37	1	18

¹Le recensement des bâtiments et des logements ne s'étend pas à tous les bâtiments. Il ne retient que les immeubles contenant des locaux destinés à l'habitation ou utilisés à cette fin lors du recensement / Die Gebäude- und Wohnungszählung erstreckt sich nicht auf alle Gebäude, sondern nur auf jene mit Räumlichkeiten, die zum Wohnen bestimmt sind oder zum Zeitpunkt der Erhebung bewohnt waren

^{2,3}Explications, voir page 228 / Erläuterungen siehe Seite 228

Recensement des bâtiments et des logements, en 1990¹

Gebäude- und Wohnungszählung, 1990¹

Nombre de bâtiments, habitants et logements, par commune
Anzahl Gebäude, Bewohner und Wohnungen, nach Gemeinde

Logements ⁴ de ... pièces							Commune
Wohnungen ⁴ mit ... Zimmern							Gemeinde
Total	1	2	3	4	5	6+	
6 066	292	656	1 473	1 783	973	889	Glâne / Glane
48	–	3	8	10	13	14	Auboranges
62	–	3	9	22	15	13	Berlens
119	2	19	22	39	26	11	Billens
19	–	2	7	1	2	7	Bionnens
32	–	2	6	10	3	11	Blessens
64	1	6	15	14	14	14	Chapelle
110	1	13	14	43	15	24	Le Châtelard
161	11	16	31	58	20	25	Châtonnaye
102	–	8	15	36	27	16	Chavannes-les-Forts
82	–	7	17	30	14	14	Chavannes-sous-Ors.
19	–	2	8	5	2	2	Les Ecasseys
84	–	5	17	30	19	13	Ecublens
48	–	4	8	17	11	8	Esmonts
52	2	5	12	10	12	11	Estévenens
64	2	7	20	21	7	7	Gillarens
56	4	2	10	14	12	14	Grangettes
36	1	3	8	13	5	6	Hennens
121	4	3	26	39	30	19	La Joux
21	–	–	4	3	6	8	Lieffrens
118	1	7	26	33	23	28	Lussy
11	–	1	5	1	2	2	La Magne
124	4	11	21	34	33	21	Massonnens
193	1	14	34	70	42	32	Mézières
110	1	6	27	37	15	24	Middes
65	6	4	13	18	12	12	Montet
11	–	–	–	3	2	6	Morlens
48	1	2	10	16	4	15	Mossel
20	–	2	3	9	–	6	La Neirigue
93	1	7	23	23	20	19	Orsonnens
83	1	5	11	25	18	23	Prez-vers-Siviriez
85	2	4	12	24	22	21	Promasens
1 685	179	243	567	424	149	123	Romont
195	6	24	67	58	20	20	Rue
277	6	22	52	90	64	43	Siviriez
76	–	7	16	17	13	23	Sommentier
114	1	8	28	42	15	20	Torny-le-Grand
197	13	41	37	54	29	23	Ursy
122	2	6	34	35	25	20	Vauderens
88	1	4	12	33	26	12	Villaraboud
103	–	12	26	38	20	7	Villargiroud

¹Le recensement des bâtiments et des logements ne s'étend pas à tous les bâtiments. Il ne retient que les immeubles contenant des locaux destinés à l'habitation ou utilisés à cette fin lors du recensement / Die Gebäude- und Wohnungszählung erstreckt sich nicht auf alle Gebäude, sondern nur auf jene mit Räumlichkeiten, die zum Wohnen bestimmt sind oder zum Zeitpunkt der Erhebung bewohnt waren

⁴Explications, voir page 229 / Erläuterungen siehe Seite 229

Recensement des bâtiments et des logements, en 1990¹ Gebäude- und Wohnungszählung, 1990¹

Nombre de bâtiments, habitants et logements, par commune
Anzahl Gebäude, Bewohner und Wohnungen, nach Gemeinde

Commune Gemeinde	Total		dont/davon Maisons individuelles Einfamilienhäuser		Maisons à 2 logements Zweifamilienhäuser		Maisons à 3 logements et plus Drei- und Mehrfamilienhäuser	
	Bâtiments ² Gebäude ²	Habitants ³ Bewohner ³	Bâtiments Gebäude	Habitants Bewohner	Bâtiments Gebäude	Habitants Bewohner	Bâtiments Gebäude	Habitants Bewohner
Villariaz	81	302	48	124	9	51	3	29
Villarimboud	113	419	68	190	10	44	3	25
Villarsiviriaux	62	173	39	81	4	16	1	6
Villaz-St-Pierre	196	897	103	305	37	166	17	227
Vuarmarens	72	261	44	135	8	35	4	27
Vuistern.-dt-Romont	115	492	57	157	17	81	4	30
Broye / Broye	5 646	18 507	3 737	7 457	484	2 123	263	3 909
Aumont	119	405	75	197	14	79	4	43
Autavaux	43	130	27	56	7	32	2	19
Bollien	29	93	22	55	—	—	3	24
Bussy	73	229	44	120	7	37	—	—
Châbles	113	405	73	161	11	48	7	88
Chandon	33	95	20	51	1	6	—	—
Chapelle	22	70	7	16	1	5	—	—
Châtillon	108	208	90	150	10	29	1	6
Cheiry	67	229	37	93	4	19	2	29
Cheyres	429	506	373	244	17	56	12	110
Cugy	202	796	120	297	28	121	10	173
Delley	272	373	217	166	18	58	3	35
Domdidier	440	1 969	283	837	44	197	28	543
Dornpierre	146	539	84	189	12	53	6	104
Estavayer-le-Lac ...	834	3 797	514	928	52	185	98	1 655
Fétigny	122	465	73	187	17	82	5	84
Font	111	231	87	128	10	46	2	15
Forel	91	294	60	159	10	51	—	—
Franex	20	46	14	29	1	3	—	—
Frasses	36	139	21	58	5	24	2	24
Les Friques	17	51	8	23	1	3	—	—
Gletterens	224	316	194	193	5	13	5	31
Granges-de-Vesin ..	32	95	18	45	6	28	—	—
Léchelles	102	347	71	189	8	42	2	43
Lully	77	286	56	152	10	54	4	51
Mannens-Grandsivaz	107	384	61	158	7	31	1	5
Ménières	72	263	39	99	7	29	3	32
Montagny-la-Ville ...	109	464	59	191	20	98	3	32
Montagny-les-Monts	193	754	105	289	29	131	9	142
Montbrelloz	53	204	27	88	8	48	2	16

¹Le recensement des bâtiments et des logements ne s'étend pas à tous les bâtiments. Il ne retient que les immeubles contenant des locaux destinés à l'habitation ou utilisés à cette fin lors du recensement / Die Gebäude- und Wohnungszählung erstreckt sich nicht auf alle Gebäude, sondern nur auf jene mit Räumlichkeiten, die zum Wohnen bestimmt sind oder zum Zeitpunkt der Erhebung bewohnt waren

²Explications, voir page 228 / Erläuterungen siehe Seite 228

Recensement des bâtiments et des logements, en 1990¹ Gebäude- und Wohnungszählung, 1990¹

Nombre de bâtiments, habitants et logements, par commune
Anzahl Gebäude, Bewohner und Wohnungen, nach Gemeinde

Logements ⁴ de ... pièces							Commune
Wohnungen ⁴ mit ... Zimmern							Gemeinde
Total	1	2	3	4	5	6+	
105	3	5	20	30	24	23	Villariaz
149	3	19	29	42	26	30	Villarimboud
73	1	7	14	21	15	15	Villarsiviriaux
356	20	59	82	111	46	38	Villaz-St-Pierre
93	–	10	16	25	23	19	Vuarmarens
172	11	16	31	55	32	27	Vuistern.-dt-Romont
8 233	313	933	2 252	2 483	1 376	876	Broye / Broye
150	5	21	33	40	35	16	Aumont
60	2	6	16	16	10	10	Autavaux
41	1	5	14	14	5	2	Bollion
84	4	6	21	28	17	8	Bussy
149	1	12	25	46	44	21	Châbles
36	1	1	3	12	8	11	Chandon
27	1	3	5	8	2	8	Chapelle
122	4	11	27	42	30	8	Châtillon
89	1	12	21	27	16	12	Cheiry
507	10	72	199	120	76	30	Cheyres
317	8	29	99	106	41	34	Cugy
319	20	55	92	95	43	14	Delley
730	35	73	197	225	112	88	Domdidier
209	4	25	64	74	27	15	Dompierre
1 841	142	304	584	496	187	128	Estavayer-le-Lac
179	3	11	45	66	32	22	Fétigny
128	2	15	35	35	25	16	Font
106	–	8	24	31	28	15	Forel
22	–	5	2	6	3	6	Franel
53	1	9	13	11	11	8	Frasses
19	–	4	4	5	3	3	Les Friques
245	2	13	88	99	34	9	Gletterens
39	–	6	8	12	9	4	Granges-de-Vesin
130	2	6	19	33	45	25	Léchelles
114	6	8	25	38	29	8	Lully
138	3	12	27	55	29	12	Mannens-Grandsivaz
104	–	19	21	33	17	14	Ménières
144	2	5	42	39	30	26	Montagny-la-Ville
298	3	20	111	94	31	39	Montagny-les-Monts
73	8	5	12	22	13	13	Montbrelloz

¹Le recensement des bâtiments et des logements ne s'étend pas à tous les bâtiments. Il ne retient que les immeubles contenant des locaux destinés à l'habitation ou utilisés à cette fin lors du recensement / Die Gebäude- und Wohnungszählung erstreckt sich nicht auf alle Gebäude, sondern nur auf jene mit Räumlichkeiten, die zum Wohnen bestimmt sind oder zum Zeitpunkt der Erhebung bewohnt waren

⁴Explications, voir page 229 / Erläuterungen siehe Seite 229

Recensement des bâtiments et des logements, en 1990¹ Gebäude- und Wohnungszählung, 1990¹

Nombre de bâtiments, habitants et logements, par commune
Anzahl Gebäude, Bewohner und Wohnungen, nach Gemeinde

Commune Gemeinde	Total		dont/davon Maisons individuelles Einfamilienhäuser		Maisons à 2 logements Zweifamilienhäuser		Maisons à 3 logements et plus Drei- und Mehrfamilienhäuser	
	Bâtiments ² Gebäude ²	Habitants ³ Bewohner ³	Bâtiments Gebäude	Habitants Bewohner	Bâtiments Gebäude	Habitants Bewohner	Bâtiments Gebäude	Habitants Bewohner
Montet	88	438	50	129	8	40	7	61
Morens	36	123	23	73	1	5	—	—
Murist	116	362	59	145	8	36	2	23
Nuvilly	89	275	60	155	4	14	2	18
Portalban	188	212	162	99	9	39	6	46
Praratoud	21	59	9	15	2	10	—	—
Prévondavaux	23	59	13	24	2	15	—	—
Rueyres-les-Prés	69	216	49	125	5	24	1	25
Russy	44	167	22	58	5	31	—	—
St-Aubin	252	1 027	148	423	28	126	19	290
Seiry	50	144	36	84	4	14	1	7
Sévaz	46	154	30	80	2	10	—	—
Surpierre	68	228	40	103	10	41	3	23
Vallon	65	240	44	142	4	18	1	31
Vesin	71	219	50	115	7	35	2	25
Villeneuve	75	244	41	95	11	44	4	43
Vuissens	49	157	22	44	4	13	1	13
Veveyse / Vivisbach	2 878	10 592	1 841	3 923	298	1 239	200	2 636
Attalens	424	1 804	288	758	53	262	25	353
Besencens	37	115	22	55	3	13	1	3
Bossonens	133	718	78	213	16	72	13	265
Bouloz	68	246	40	87	6	32	—	—
Châtel-St-Denis	1 080	3 791	696	1 118	116	416	106	1 367
Le Crêt	102	366	46	77	6	32	1	28
Fiaugères	56	173	30	79	3	15	2	8
Granges	187	594	142	371	18	73	8	87
Grattavache	59	181	39	87	5	30	—	—
Pont	34	113	18	35	3	12	1	20
Porsel	88	317	47	106	11	53	4	48
Progens	52	230	33	71	2	10	3	82
Remaufens	150	613	96	282	18	76	8	115
St-Martin	117	382	81	188	5	24	4	36
Semsaies	291	949	185	396	33	119	24	224

¹Le recensement des bâtiments et des logements ne s'étend pas à tous les bâtiments. Il ne retient que les immeubles contenant des locaux destinés à l'habitation ou utilisés à cette fin lors du recensement / Die Gebäude- und Wohnungszählung erstreckt sich nicht auf alle Gebäude, sondern nur auf jene mit Räumlichkeiten, die zum Wohnen bestimmt sind oder zum Zeitpunkt der Erhebung bewohnt waren

²Sans les habitations de fortune / Ohne Notunterkünfte

³Chiffres provisoires; sans les personnes n'ayant pas de domicile fixe ou vivant dans une habitation de fortune / Provisorische Zahlen; ohne Personen, die keinen festen Wohnsitz haben oder in einer Notunterkunft leben

Recensement des bâtiments et des logements, en 1990¹ Gebäude- und Wohnungszählung, 1990¹

Nombre de bâtiments, habitants et logements, par commune
Anzahl Gebäude, Bewohner und Wohnungen, nach Gemeinde

Logements ⁴ de ... pièces							Commune
Wohnungen ⁴ mit ... Zimmern							Gemeinde
Total	1	2	3	4	5	6+	
125	9	14	24	42	23	13	Montet
40	—	2	4	14	12	8	Morens
143	4	8	29	33	43	26	Murist
106	—	10	29	29	19	19	Nuvilly
220	4	29	79	79	20	9	Portalban
23	—	1	4	4	10	4	Praratoud
25	—	2	4	7	4	8	Prévondavaux
82	1	3	18	25	25	10	Rueyres-les-Prés
53	—	1	18	11	16	7	Russy
385	15	26	58	131	104	51	St-Aubin
60	—	8	15	15	15	7	Seiry
57	1	6	9	22	9	10	Sévaz
94	1	13	20	32	14	14	Surpierre
82	1	5	19	21	18	18	Vallon
94	—	8	13	35	20	18	Vesin
106	1	13	24	38	18	12	Villeneuve
65	5	3	9	17	14	17	Vuissens
4 864	221	684	1 386	1 266	752	555	Veveyse/Vivisbach
719	40	82	175	180	148	94	Attalens
48	3	4	6	15	10	10	Besencens
306	10	31	114	88	34	29	Bossonnens
88	1	4	13	32	21	17	Bouloz
2 102	127	379	653	509	239	195	Châtel-St-Denis
136	1	11	28	35	34	27	Le Crêt
66	1	7	14	17	14	13	Fiaugères
249	9	27	53	64	62	34	Granges
68	3	5	14	22	16	8	Grattavache
44	—	3	11	11	12	7	Pont
128	2	12	29	46	16	23	Porsel
96	4	12	35	21	15	9	Progens
228	3	20	65	59	53	28	Remaufens
152	2	17	34	52	26	21	St-Martin
434	15	70	142	115	52	40	Semsaies

¹ Le recensement des bâtiments et des logements ne s'étend pas à tous les bâtiments. Il ne retient que les immeubles contenant des locaux destinés à l'habitation ou utilisés à cette fin lors du recensement / Die Gebäude- und Wohnungszählung erstreckt sich nicht auf alle Gebäude, sondern nur auf jene mit Räumlichkeiten, die zum Wohnen bestimmt sind oder zum Zeitpunkt der Erhebung bewohnt waren

⁴ Seulement les logements avec cuisine ou cuisinette / Nur Wohnungen mit Küche oder Kochnische

Construction d'abris de protection civile, depuis 1952

Zivilschutzräume, seit 1952

Année	Chiffres annuels / Jährliche Zahlen			Chiffres cumulés / Kumulierte Zahlen		
	Nombre d'abris	Subventions cantonales (en fr.)	Nombre de places protégées ¹	Nombre d'abris	Subventions cantonales (en fr.)	Nombre de places protégées ¹
Jahr	Anzahl Schutzräume	Kantonsbeiträge (in Fr.)	Anzahl Schutzplätze ¹	Anzahl Schutzräume	Kantonsbeiträge (in Fr.)	Anzahl Schutzplätze ¹
1952-74	2 113	4 194 054	73 057
1975	292	1 179 021	10 694	2 405	5 373 075	83 751
1976	222	907 555	9 619	2 627	6 280 630	93 370
1977	185	555 447	5 499	2 812	6 836 077	98 869
1978	138	399 524	3 693	2 950	7 235 601	102 562
1979	200	556 915	3 854	3 150	7 792 516	106 416
1980	256	580 491	4 141	3 406	8 373 007	110 557
1981	271	682 246	4 925	3 677	9 055 253	115 482
1982	267	870 348	6 287	3 944	9 925 601	121 769
1983	246	799 172	7 721	4 190	10 724 773	129 490
1984	263	798 993	8 483	4 453	11 523 766	137 973
1985	216	850 122	8 462	4 669	12 373 888	146 435
1986	179	948 898	7 984	4 848	13 322 786	154 419
1987	202	1 048 063	9 320	5 050	14 370 849	163 739
1988	188	1 248 596	9 524	5 238	15 619 445	173 263
1989	204	1 299 119	8 995	5 442	16 918 564	182 258
1990	159	1 300 038	8 775	5 601	18 218 602	191 033
1991	206	1 311 765	11 780	5 807	19 530 367	202 813

¹Y compris places protégées avec ventilation naturelle (20 072 places à fin 1991) / Schutzplätze mit natürlicher Belüftung inbegriffen (Ende 1991: 20 072 Plätze)

Logements nouvellement construits, depuis 1984

Neuerstellte Wohnungen, seit 1984

District / Bezirk	1984	1985	1986	1987	1988	1989	1990	1991
Sarine / Saane	383	766	676	521	390	372	401	494
Singine / Sense	311	193	220	251	240	270	214	144
Gruyère / Greyerz . .	167	116	203	171	163	197	219	121
Lac / See	107	118	196	147	96	157	87	194
Glâne / Glane	44	52	110	83	69	86	105	84
Broye / Broye	106	121	107	107	199	161	106	108
Veveyse / Vivisbach	76	67	70	77	88	213	153	127
Canton / Kanton . . .	1 194	1 433	1 582	1 357	1 245	1 456	1 285	1 272

Logements nouvellement construits, selon le nombre de pièces habitables, depuis 1984

Neuerstellte Wohnungen, nach Anzahl Wohnräume, seit 1984

Année / Jahr	Total	avec ... pièces habitables / mit ... Wohnräumen					
		1	2	3	4	5	6 et plus u. mehr
1984	1 194	21	79	221	438	326	109
1985	1 433	24	107	235	635	327	105
1986	1 582	93	168	303	556	376	86
1987	1 357	34	135	224	467	383	114
1988	1 245	54	105	253	374	341	118
1989	1 456	55	156	318	502	326	99
1990	1 285	102	154	208	423	291	107
1991	1 272	100	168	327	438	200	39

Logements vacants au 1^{er} juin 1992

Leerstehende Wohnungen am 1. Juni 1992

District / Bezirk	Logements vacants avec ... pièces						Total	dont dans immeubles neufs ¹ davon in neuerstellten Gebäuden ¹
	Leerstehende Wohnungen mit ... Zimmern							
	1	2	3	4	5	6+		
Sarine / Saane	9	13	27	52	27	7	135	52
Singine / Sense	1	4	8	16	7	1	37	27
Gruyère / Greyerz . .	13	11	33	22	12	3	94	47
Lac / See	–	3	8	20	25	2	58	27
Glâne / Glane	17	24	19	16	11	2	89	33
Broye / Broye	9	16	58	32	7	1	123	48
Veveyse / Vivisbach .	14	5	17	13	9	1	59	23
Canton / Kanton	63	76	170	171	98	17	595	257

¹ Immeubles neufs construits au cours des deux dernières années / In den letzten zwei Jahren neuerstellte Gebäude

Aide au logement par la Confédération, le canton et les communes, depuis 1981

Hilfe für den Wohnungsbau von Bund, Kanton und Gemeinden, seit 1981

Construction de logements à caractère social / Sozialwohnbauförderung

Année Jahr	Nombre de logements subventionnés / Anzahl subventionierte Wohnungen			Total	Subventions promises, en fr. Zugesprochene Hilfe, in Fr.	
	à louer pour familles à revenu limité Mietwohnungen für Familien mit beschränktem Einkommen	à louer pour personnes âgées Mietwohnungen für Betagte	en propriété Eigentums- wohnungen		par le canton vom Kanton	par les communes von den Gemeinden
1981	122	52	34	208
1982	292	110	93	495
1983	281	64	148	493
1984	14	2	71	87
1985	104	2	39	145
1986	166	85	51	302	5 410 600	2 157 725
1987	97	31	71	199	3 169 600	1 540 400
1988	106	76	64	246	5 384 800	2 522 700
1989	231	81	86	398	8 541 275	4 991 575
1990	169	137	142	448	10 694 850	3 580 850
1991	365	182	354	901	18 750 000	6 250 000

Amélioration du logement dans les régions de montagne

Verbesserung der Wohnverhältnisse in Berggebieten

Année Jahr	Nombre de logements subventionnés Anzahl subventionierte Wohnungen	Subventions promises, en fr. / Zugesprochene Hilfe, in Fr.			
		par la Confédération vom Bund	par le canton vom Kanton	par les communes von den Gemeinden	Total
1981	36	748 000	375 000	65 000	1 188 000
1982	32	759 293	380 454	38 598	1 178 345
1983	31	819 056	403 288	27 125	1 249 469
1984	26	767 071	381 181	15 710	1 163 962
1985	26	649 333	324 667	15 000	989 000
1986	28	885 105	426 845	18 000	1 329 950
1987	24	878 000	434 500	12 500	1 325 000
1988	21	853 333	410 667	16 000	1 280 000
1989	22	816 667	406 833	16 500	1 240 000
1990	18	629 539	344 961	8 500	983 000
1991	23	733 709	398 791	12 500	1 145 000

Aliénations immobilières, depuis 1976

Handänderungen, seit 1976

Année Jahr	Total	Vente Freihandkauf	Partage et succession Teilung und Erbschaft	Autre Übrige
Nombre de cas / Anzahl Fälle				
1976	2 764	1 748	976	40
1977	3 267	2 119	1 106	42
1978	3 411	2 311	1 067	33
1979	3 903	2 711	1 133	59
1980	4 051	2 778	1 219	54
1981	3 892	2 594	1 255	43
1982	3 438	2 337	1 064	37
1983	3 809	2 531	1 227	51
1984	3 944	2 760	1 146	38
1985	4 234	2 843	1 346	45
1986	4 167	2 874	1 225	68
1987	4 593	3 215	1 333	45
1988	4 852	3 470	1 319	63
1989	5 501	3 703	1 534	264
1990	3 891	2 205	1 431	255
1991	3 368	1 802	1 354	212

Valeur en 1000 francs / Wert, in 1000 Franken

1976	238 774	179 016	31 080	28 678
1977	262 004	210 700	47 304	4 000
1978	341 235	280 451	49 960	10 824
1979	415 096	352 722	54 342	8 032
1980	438 856	374 528	56 048	8 280
1981	477 480	411 118	59 224	7 138
1982	444 934	382 142	53 872	8 920
1983	578 303	500 083	69 303	8 917
1984	692 611	625 006	65 191	2 414
1985	755 103	665 269	86 258	3 576
1986	827 573	735 435	83 945	8 193
1987	1 074 468	994 064	72 329	8 075
1988	1 354 761	1 284 010	66 743	4 008
1989	2 106 792	1 958 867	110 837	37 088
1990	877 489	781 049	79 915	16 525
1991	748 632	683 257	46 816	18 559

Aliénations immobilières: valeur des ventes, selon le domicile de l'acquéreur, depuis 1976

Handänderungen: Verkaufswert, nach Wohnort des Erwerbers, seit 1976

Année Jahr	FR	BE	ZH	BS BL	VD	Autres cantons Übrige Kantone	Pays étrangers Ausland	Total
Valeur en 1000 francs / Wert in 1000 Franken								
1976	127 718	9 461	2 379	2 905	9 150	20 798	6 605	179 016
1977	146 150	17 078	3 989	7 202	14 501	15 893	5 887	210 700
1978	184 108	32 449	7 409	13 375	18 523	18 212	6 375	280 451
1979	218 018	35 357	31 533	13 556	23 713	20 726	9 819	352 722
1980	220 772	49 312	10 570	16 622	26 595	35 061	15 596	374 528
1981	258 450	46 295	22 465	4 410	23 276	25 296	30 926	411 118
1982	253 695	40 832	16 332	8 659	29 199	21 974	11 451	382 142
1983	346 776	64 614	6 903	13 372	32 486	22 244	13 688	500 083
1984	437 878	64 473	9 687	15 808	37 559	44 824	14 777	625 006
1985	464 454	76 213	17 668	7 086	52 036	41 379	6 433	665 269
1986	512 821	74 448	21 672	11 911	49 153	53 065	12 365	735 435
1987	726 310	99 706	15 433	6 327	79 381	61 755	5 152	994 064
1988	794 960	162 311	18 616	39 946	127 398	127 060	13 719	1 284 010
1989	1 190 218	261 844	28 192	71 445	169 530	214 199	23 439	1 958 867
1990	562 149	98 956	8 997	4 207	46 561	42 742	17 436	781 048
1991	445 075	88 200	39 752	15 651	50 196	37 061	7 322	683 257
En % / In %								
1976	71,4	5,3	1,3	1,6	5,1	11,6	3,7	100,0
1977	69,4	8,1	1,9	3,4	6,9	7,5	2,8	100,0
1978	65,6	11,6	2,6	4,8	6,6	6,5	2,3	100,0
1979	61,8	10,0	8,9	3,9	6,7	5,9	2,8	100,0
1980	58,9	13,2	2,8	4,4	7,1	9,4	4,2	100,0
1981	62,8	11,3	5,5	1,1	5,7	6,1	7,5	100,0
1982	66,4	10,7	4,3	2,3	7,6	5,7	3,0	100,0
1983	69,4	12,9	1,4	2,7	6,5	4,4	2,7	100,0
1984	70,1	10,3	1,5	2,5	6,0	7,2	2,4	100,0
1985	69,8	11,5	2,6	1,1	7,8	6,2	1,0	100,0
1986	69,7	10,1	3,0	1,6	6,7	7,2	1,7	100,0
1987	73,1	10,0	1,6	0,6	8,0	6,2	0,5	100,0
1988	61,9	12,7	1,4	3,1	9,9	9,9	1,1	100,0
1989	60,8	13,4	1,4	3,6	8,7	10,9	1,2	100,0
1990	72,0	12,7	1,1	0,5	6,0	5,5	2,2	100,0
1991	65,1	12,9	5,8	2,3	7,4	5,4	1,1	100,0

Aliénations immobilières: nombre de cas de vente, selon le domicile de l'acquéreur, depuis 1976

Handänderungen: Anzahl Verkäufe, nach Wohnort des Erwerbers, seit 1976

Année Jahr	FR	BE	ZH	BS BL	VD	Autres cantons Übrige Kantone	Pays étrangers Ausland	Total
Nombre de cas / Anzahl Fälle								
1976	1 348	101	21	29	107	117	25	1 748
1977	1 576	145	25	47	174	113	39	2 119
1978	1 715	153	17	36	204	132	54	2 311
1979	2 049	206	30	34	170	136	86	2 711
1980	2 006	162	29	36	199	176	170	2 778
1981	1 851	180	28	32	157	157	189	2 594
1982	1 762	177	33	34	153	106	72	2 337
1983	1 962	175	18	36	152	122	66	2 531
1984	2 151	175	34	38	177	128	57	2 760
1985	2 187	224	27	30	189	159	27	2 843
1986	2 261	205	32	23	198	129	26	2 874
1987	2 526	245	33	26	220	141	24	3 215
1988	2 634	292	31	35	257	188	33	3 470
1989	2 718	331	51	20	294	241	48	3 703
1990	1 710	188	25	20	130	91	41	2 205
1991	1 396	170	12	22	107	67	28	1 802
En % / In %								
1976	77,1	5,8	1,2	1,7	6,1	6,7	1,4	100,0
1977	74,4	6,9	1,2	2,2	8,2	5,3	1,8	100,0
1978	74,2	6,6	0,7	1,6	8,8	5,7	2,4	100,0
1979	75,6	7,6	1,1	1,2	6,3	5,0	3,2	100,0
1980	72,2	5,8	1,1	1,3	7,2	6,3	6,1	100,0
1981	71,3	6,9	1,1	1,2	6,1	6,1	7,3	100,0
1982	75,4	7,6	1,4	1,5	6,5	4,5	3,1	100,0
1983	77,5	6,9	0,7	1,4	6,0	4,9	2,6	100,0
1984	77,9	6,4	1,2	1,4	6,4	4,6	2,1	100,0
1985	76,9	7,9	0,9	1,1	6,7	5,6	0,9	100,0
1986	78,7	7,1	1,1	0,8	6,9	4,5	0,9	100,0
1987	78,6	7,6	1,0	0,8	6,9	4,4	0,7	100,0
1988	75,9	8,4	0,9	1,0	7,4	5,4	1,0	100,0
1989	73,4	8,9	1,4	0,6	7,9	6,5	1,3	100,0
1990	77,6	8,5	1,1	0,9	5,9	4,1	1,9	100,0
1991	77,5	9,4	0,7	1,2	5,9	3,7	1,6	100,0

Aliénations immobilières: valeur des ventes, en 1000 francs, par commune, depuis 1987

Handänderungen: Wert der Verkäufe, in 1000 Franken, nach Gemeinde, seit 1987

Commune Gemeinde	1987	1988	1989	1990	1991
Canton / Kanton	994 064	1 284 010	1 958 867	781 048	683 257
Sarine / Saane	408 410	586 299	813 038	308 890	267 320
Avry-sur-Matran	3 784	12 892	18 733	8 108	9 690
Belfaux	8 334	16 575	10 101	8 650	5 998
Corminboëuf	21 004	19 346	20 616	5 849	4 058
Fribourg	131 143	205 181	261 005	103 144	62 920
Givisiez	40 655	33 133	44 928	17 482	19 466
Granges-Paccot	17 878	50 483	81 593	9 520	40 590
Grolley	7 914	11 820	10 637	10 788	7 041
Marly	44 436	46 738	161 743	27 540	21 265
Montévrax	1 471	985	440	1 640	6 176
Villars-sur-Glâne	61 081	52 767	58 553	37 404	44 148
Autres communes Übrige Gemeinden	70 710	136 379	144 689	78 765	45 968
Singine / Sense	104 433	127 655	129 277	83 964	71 175
Bösingen	19 703	26 378	8 794	17 437	5 569
Düdingen	17 978	22 708	18 116	6 284	9 795
Plaffeien	4 330	6 694	8 964	5 220	3 320
Schmitten	10 403	15 505	21 822	5 009	9 632
Tafers	6 825	7 741	7 438	7 153	3 721
Überstorf	2 681	5 643	5 315	2 853	4 806
Wünnewil-Flamatt	18 968	22 949	23 528	19 835	12 371
Autres communes Übrige Gemeinden	23 545	20 037	35 300	20 173	21 961
Gruyère / Greyerz	147 592	176 602	396 726	125 734	87 847
Broc	5 937	7 338	15 155	8 788	4 509
Bulle	64 029	45 146	161 993	27 392	20 682
Charmey	9 951	10 126	20 226	4 019	4 192
Gruyères	3 157	11 576	19 139	6 020	6 767
Marsens	2 123	8 272	9 427	3 887	4 555
Le Pâquier	1 803	6 706	6 142	2 326	4 252
Riaz	3 718	13 009	8 879	4 839	4 267
La Roche	1 976	2 559	9 705	1 957	3 786
La Tour-de-Trême	18 751	28 828	54 562	24 638	8 742
Vuadens	3 085	4 813	13 130	9 596	3 367
Autres communes Übrige Gemeinden	33 062	38 229	78 368	32 272	22 728
Lac / See	111 301	105 722	197 118	93 304	82 562
Bas-Vully	5 295	8 886	12 570	5 182	6 452
Courgevaux	2 442	2 957	10 675	3 626	5 616
Courtepin	2 761	11 837	12 550	2 917	5 590
Galmiz	1 465	69	3 298	946	7 716
Gurmels	987	2 361	7 978	5 598	1 974

Aliénations Immobilières: valeur des ventes, en 1000 francs, par commune, depuis 1987

Handänderungen: Wert der Verkäufe, in 1000 Franken, nach Gemeinde, seit 1987

Commune Gemeinde	1987	1988	1989	1990	1991
Haut-Vully	9 107	7 780	6 523	6 550	6 363
Kerzers	12 132	12 302	20 962	8 259	12 215
Meyriez	670	1 413	3 869	740	5 489
Murten	25 542	15 907	34 325	27 236	11 165
Ried	2 291	1 861	8 342	3 984	2 346
Autres communes					
Übrige Gemeinden	48 609	40 349	76 026	28 266	17 636
Glâne / Glane	62 251	77 808	98 180	40 475	70 088
Châtonnaye	2 400	7 411	2 850	4 717	1 610
Massonnens	186	1 326	166	2 867	2 136
Middes	3 022	224	996	1 521	2 885
Montet	1 167	264	639	—	1 989
Romont	23 243	36 630	23 498	7 476	16 892
Siviriez	2 353	701	2 271	815	3 808
Ursy	1 440	1 248	7 619	174	14 443
Vauderens	1 430	1 903	7 480	2 440	3 352
Villarimboud	1 621	966	1 677	1 403	1 891
Vuarmarens	330	506	399	500	4 500
Autres communes					
Übrige Gemeinden	25 059	26 629	50 585	18 562	16 582
Broye / Broye	113 583	134 125	185 036	80 721	53 895
Châbles	2 915	6 283	4 686	2 415	1 198
Cheyres	10 077	6 916	7 649	5 587	2 955
Cugy	4 112	3 002	4 594	3 439	2 640
Domdidier	12 965	12 933	17 938	10 377	6 625
Estavayer-le-Lac	33 833	35 014	53 596	11 138	6 789
Gletterens	2 784	5 722	10 820	4 841	5 538
Léchelles	279	2 523	1 147	4 125	2 477
Mannens-Grandsivaz	1 339	939	4 416	2 291	2 225
Ménières	2 316	1 057	1 783	3 322	1 036
Montagny-la-Ville	2 202	730	2 637	1 277	2 773
Autres communes					
Übrige Gemeinden	40 761	59 006	75 770	31 909	19 639
Veveyse / Vivisbach	46 494	75 799	139 492	47 960	50 370
Attalens	3 162	9 669	23 831	11 099	4 977
Bossonnens	3 871	3 799	19 742	7 841	6 693
Châtel-St-Denis	28 889	42 727	59 949	13 538	29 078
Semsaies	2 629	4 525	11 662	3 847	2 901
Autres communes					
Übrige Gemeinden	7 943	15 079	24 308	11 635	6 721

Energie

Caractéristiques des barrages

Staumauern

Ouvrages	Mise en service	Type	Longueur du couronnement Kronenlänge	Hauteur	Epaisseur	Cube de béton	Werkanlagen
	Inbetriebnahme	Typ					
Lessoc Lac de Lessoc	1973	contreforts/ Pfeilerwehr	70	32,5	36,6 à/ bis 0,6	20 000	Lessoc Lessoc-See
Maigrauge Lac de Pérolles	1870	poids/ Gewicht	120	16	23 à/ bis 2,5	42 000	Magere Au Pérolles-See
Montsalvens Lac de Montsalvens	1921	voûte/ Bogen	110	52	22 à/ bis 2	26 000	Montsalvens Montsalvens-See
Rossens Lac de la Gruyère	1948	voûte/ Bogen	320	83	28 à/ bis 5	250 000	Rossens Greyerzersee
Schiffenen Lac de Schiffenen	1964	voûte/poids Bogen/Gewicht	417	47	12 à/ bis 7	185 000	Schiffenen Schiffenensee

Caractéristiques des usines électriques, au 31 décembre 1991

Elektrizitätswerke, am 31. Dezember 1991

Usines	Mise en service Inbetriebnahme	Turbines / Turbinen		Alternateurs / Generatoren		Puissance totale Gesamtleistung	Werke
		Puissance unitaire Einheitsleistung	kW	Nombre Anzahl	Tension Spannung		
Hydrauliques							
Montbovon	1972	14 250	2	8 500	28 500	28 500	Hydraulisch Montbovon
Lessoc	1973	3 450	2	6 600	8 535	8 535	Lessoc
		1 650	1	6 600			
Maigrauge-barrage Restitution	1952	570	1	380	550	550	Magere Au Wasserrückgabe
Maigrauge-Oelberg	1943 1980	5 500	1	17 000	16 900	16 900	Magere Au-Oelberg
		5 880	1	17 000			
		2 040	3	6 000			
Broc	1921	5 200	4	8 000	25 000	25 000	Broc
		5 200	1	8 000			
Rossens-Hauterive	1902 1948	14 720	2	8 000	57 600	57 600	Rossens-Hauterive
		7 360	2	8 500			
		14 720	1	8 500			
Rossens-barrage	1976	700	1	380	670	670	Staumauer Rossens
Schiffenen	1964	35 500	2	10 000	71 700 ¹	71 700 ¹	Schiffenen
		2 300	1	3 000			
Charmey (SIB)	1957 1964 1982	1 500	1	5 700	4 200	4 200	Charmey (SIB)
		1 500	1	5 700			
		1 500	1	5 700			
Jaun (EWJ)	1982	420	1	380	380	380	Jaun (EWJ)
Thermiques							
Maigrauge	1932	7 950	1	8 000	18 760	18 760	Magere Au
Usine Diesel	1958	3 880	3	8 000			Dieselerwerk

¹Ces machines sont surdimensionnées; en régime normal, elles ne doivent pas déborder ensemble plus de 135 m³/s, ce qui correspond à une puissance globale de 52 000 kW / Diese Maschinen sind überdimensioniert; im Normalbetrieb dürfen sie insgesamt nicht mehr als 135 m³/s abgeben, was einer Gesamtleistung von 52 000 kW entspricht

Approvisionnement en énergie électrique, depuis 1987

Elektrische Energiebeschaffung, seit 1987

	1987	1988	1989	1990	1991	
en / in 1000 kWh						
a) EEF¹/ FEW¹						
Production	653 936	705 732	444 082	618 075	504 635	Eigenerzeugung
<i>Hydraulique</i>						
- Hauterive	269 022	270 290	169 546	244 051	191 947	<i>Hydraulisch</i> - Hauterive
- Schiffenen	168 328	163 184	96 034	142 509	115 750	- Schiffenen
- Maigrauge et Oelberg	63 008	62 820	37 516	54 280	43 212	- Magere Au und Oelberg
- Montbovon	89 370	88 089	58 593	74 364	63 047	- Montbovon
- Broc	20 851	80 533	51 143	66 464	58 454	- Broc
- Lessoc	24 969	25 436	15 973	21 394	16 993	- Lessoc
<i>Thermique</i>						
- Maigrauge	3 378	334	268	3	222	<i>Thermisch</i> - Magere Au
Restitution - Hongrin	15 010	15 046	15 009	15 010	15 010	Rückgabe - Hongrin
Part EEF à	12 255	11 026	6 054	7 902	7 589	FEW-Anteil an anderen Werken
d'autres usines						Fremdenergie
Achats et transits . . .	660 127	638 720	916 641	792 364	963 784	Energieverkehr, total
Mouvement total . . .	1 326 318	1 355 478	1 366 777	1 418 341	1 476 008	
d'énergie						
b) Services industriels de Bulle / Industrielle Betriebe Bulle						
- Charmey						
Production	19 273	19 325	15 159	17 702	16 808	Eigenerzeugung
Achat	56 728	60 645	67 348	68 130	74 293	Fremdenergie
c) Buchs Gebrüder, Elektrizitätswerk Jaun AG						
Production	2 133	2 063	2 437	2 659	2 552	Eigenerzeugung
Achat	1 050	1 130	908	1 031	1 038	Fremdenergie
d) Services industriels de Morat / Industrielle Betriebe der Stadt Murten						
Achat	35 121	34 514	35 555	36 048	38 133	Fremdenergie

¹Ensemble des réseaux EEF (y c. communes vaudoises et bernoises) / Gesamtnetz der FEW (inbegriffen Waadtländer und Berner Gemeinden)

Consommation d'énergie électrique, par catégorie d'utilisateurs, en 1000 kWh, depuis 1980

Stromverbrauch, nach Verwendungskategorie, in 1000 kWh, seit 1980

Année	Total	Ménage et artisanat	Traction	Industrie, établissements et électrochimie
Jahr		Haushalt und Gewerbe	Elektrischer Antrieb	Industrie, Grossbetriebe und Elektrochemie
1980	919 075	549 515	14 307	355 253
1981	950 850	576 871	13 714	360 265
1982	973 785	600 923	13 999	358 863
1983	1 035 173	642 560	14 848	377 765
1984	1 101 096	687 595	14 836	398 665
1985	1 174 520	739 065	14 563	420 892
1986	1 229 260	769 817	14 972	444 471
1987	1 289 089	812 079	14 980	462 030
1988	1 308 708	817 655	14 778	476 275
1989	1 315 119	813 116	12 457	489 546
1990	1 395 067	867 290	13 216	514 561
1991	1 473 092	937 475	13 786	521 831
1987				
1 ^{er} trimestre / 1. Quartal	401 339	276 391	4 442	120 506
2 ^e trimestre / 2. Quartal	285 989	169 823	3 491	112 675
3 ^e trimestre / 3. Quartal	253 837	140 601	3 449	109 787
4 ^e trimestre / 4. Quartal	347 924	225 264	3 598	119 062
1988				
1 ^{er} trimestre / 1. Quartal	391 248	262 271	4 359	124 618
2 ^e trimestre / 2. Quartal	289 728	169 916	3 388	116 424
3 ^e trimestre / 3. Quartal	256 580	142 983	3 364	110 233
4 ^e trimestre / 4. Quartal	371 152	242 485	3 667	125 000
1989				
1 ^{er} trimestre / 1. Quartal	388 859	259 380	3 246	126 233
2 ^e trimestre / 2. Quartal	309 901	183 085	2 784	124 032
3 ^e trimestre / 3. Quartal	271 999	149 086	2 829	120 084
4 ^e trimestre / 4. Quartal	344 360	221 565	3 598	119 197
1990				
1 ^{er} trimestre / 1. Quartal	400 934	265 591	3 403	131 940
2 ^e trimestre / 2. Quartal	317 275	189 040	3 182	125 053
3 ^e trimestre / 3. Quartal	281 573	154 162	3 136	124 275
4 ^e trimestre / 4. Quartal	395 285	258 497	3 495	133 293
1991				
1 ^{er} trimestre / 1. Quartal	426 969	291 048	3 769	132 152
2 ^e trimestre / 2. Quartal	336 710	204 437	3 335	128 938
3 ^e trimestre / 3. Quartal	290 483	162 049	3 106	125 328
4 ^e trimestre / 4. Quartal	418 930	279 941	3 576	135 413

Remarque: Comprend les réseaux EEF, des Services industriels des villes de Bulle et Morat
Bemerkung: Enthält die Netze der FEW, der Elektrizitätswerke Bulle und Murten

Consommation de gaz naturel¹, par catégorie d'utilisateurs, en 1000 kWh, depuis 1980Erdgasverbrauch¹, nach Verwendungskategorie, in 1000 kWh, seit 1980

Année	Total	Ménage et artisanat Haushalt und Gewerbe	Chauffage Heizung	Industrie et établissements Industrie und Grossbetriebe
1980	6 985	3 937	2 453	595
1981	43 119	4 252	5 039	33 828
1982	87 042	4 050	7 604	75 388
1983	91 944	3 869	12 116	75 959
1984	95 176	3 922	17 015	74 239
1985	130 845	3 730	23 728	103 387
1986	130 986	3 655	32 095	95 236
1987	142 900	3 789	42 125	96 986
1988	152 716	3 760	48 964	99 992
1989	156 409	3 594	56 235	96 580
1990	174 520	3 467	64 274	106 779
1991	206 554	3 454	89 232	113 868
1987				
1 ^{er} trimestre / 1. Quartal	50 465	991	17 452	32 022
2 ^e trimestre / 2. Quartal	28 955	988	6 958	21 009
3 ^e trimestre / 3. Quartal	20 199	790	2 531	16 878
4 ^e trimestre / 4. Quartal	43 281	1 020	15 184	27 077
1988				
1 ^{er} trimestre / 1. Quartal	54 260	927	19 869	33 464
2 ^e trimestre / 2. Quartal	31 508	988	7 331	23 189
3 ^e trimestre / 3. Quartal	20 791	835	3 527	16 429
4 ^e trimestre / 4. Quartal	46 157	1 010	18 237	26 910
1989				
1 ^{er} trimestre / 1. Quartal	51 995	929	20 912	30 154
2 ^e trimestre / 2. Quartal	31 538	876	9 241	21 421
3 ^e trimestre / 3. Quartal	20 687	782	3 969	15 936
4 ^e trimestre / 4. Quartal	52 189	1 007	22 113	29 069
1990				
1 ^{er} trimestre / 1. Quartal	54 825	911	21 289	32 625
2 ^e trimestre / 2. Quartal	32 916	901	11 106	20 909
3 ^e trimestre / 3. Quartal	25 355	719	4 893	19 743
4 ^e trimestre / 4. Quartal	61 424	936	26 986	33 502
1991				
1 ^{er} trimestre / 1. Quartal	69 941	928	34 219	34 794
2 ^e trimestre / 2. Quartal	43 464	903	16 045	26 516
3 ^e trimestre / 3. Quartal	25 319	674	5 109	19 536
4 ^e trimestre / 4. Quartal	67 830	949	33 859	33 022

¹La distribution du gaz naturel touche les communes de Belfaux, Corminboeuf, Fribourg, Givisiez, Granges-Paccot, Matran, Morat et Villars-sur-Glâne / Erdgasversorgung für die Gemeinden Belfaux, Corminboeuf, Freiburg, Givisiez, Granges-Paccot, Matran, Murten und Villars-sur-Glâne

Sources hydrauliques utilisées¹, depuis 1971

Genutzte Wasserkräfte¹, seit 1971

Année	Usines	Puissance maximum utilisable en kW	Production escomptée en GWh	Année	Usines	Puissance maximum utilisable en kW	Production escomptée en GWh
Jahr	Kraftwerke	Grösste mögliche Leistung kW	Produktions-erwartung GWh	Jahr	Kraftwerke	Grösste mögliche Leistung kW	Produktions-erwartung GWh
1971	8	245 500	...	1986 ²	10	265 500	593,5
1972	8	250 600	...	1987	10	265 500	593,5
1973	8	260 300	592,4	1988	10	269 470	604,5
1974	8	260 300	592,4	1989	10	269 470	604,5
1975	8	260 300	592,4	1990	10	269 470	604,5
1976	8	260 300	592,4	1991	10	269 470	604,5
1977	8	260 400	592,4				
1978	8	260 400	592,4				
1979	9	261 000	597,0				
1980	9	261 900	600,0				
1981	9	261 900	600,0				
1982	9	261 900	600,0				
1983	9	261 900	600,0				
1984	9	261 900	600,0				
1985	9	261 900	600,0				

¹Usines d'une puissance maximum supérieure à 300 kW / Werke mit Maximalleistung von über 300 kW

²Depuis le 31.12.1986, nouveau relevé / Seit 31.12.1986 Neuerhebung

Tourisme
Fremdenverkehr

Etablissements hôteliers, depuis 1985

Hotelbetriebe, seit 1985

Commune / Gemeinde	1985	1986	1987	1988	1989	1990	1991
Broc	3	3	3	2	2	1	1
Bulle	5	5	5	4	4	4	4
Charmey	7	7	7	7	6	6	6
Châtel-St-Denis	8	8	7	7	7	6	6
Düdingen	4	4	4	4	4	4	4
Estavayer-le-Lac	4	4	4	5	5	5	4
Fribourg	15	14	14	14	14	13	12
Gruyères	7	7	8	8	6	6	6
Kerzers	5	4	4	4	4	4	3
Murten	11	9	9	7	7	7	7
Plaffeien	5	7	7	6	6	6	6
Plasselb	2	2	3	3	3	3	3
Romont	6	6	6	6	6	5	3
Autres / Übrige	83	85	88	81	78	76	74
Canton / Kanton	167	167	171	160	154	148	139

Lits d'hôtes disponibles dans les établissements hôteliers, depuis 1985

Verfügbare Hotelgastbetten, seit 1985

Commune / Gemeinde	1985	1986	1987	1988	1989	1990	1991
Broc	43	43	40	()	()	()	()
Bulle	144	143	138	134	150	151	151
Charmey	191	187	164	158	168	177	181
Châtel-St-Denis	145	139	118	111	130	133	116
Düdingen	66	68	62	63	48	67	68
Estavayer-le-Lac	62	77	81	88	85	71	85
Fribourg	658	651	665	661	734	732	738
Gruyères	163	174	178	173	167	175	169
Kerzers	65	58	56	47	43	65	56
Murten	261	250	252	230	234	231	231
Plaffeien	102	263	254	244	242	268	268
Plasselb	()	()	45	45	45	44	43
Romont	84	81	81	83	84	68	52
Autres / Übrige	1 184	1 233	1 232	1 258	1 228	1 161	1 160
Canton / Kanton	3 168	3 367	3 366	3 295	3 358	3 343	3 318

Total des arrivées dans les établissements hôteliers, depuis 1985

Total der Hotelankünfte, seit 1985

Commune / Gemeinde	1985	1986	1987	1988	1989	1990	1991
Broc	834	745	664	()	()	()	()
Bulle	9 350	8 747	8 543	8 323	11 166	12 184	11 932
Charmey	6 881	6 855	5 863	6 147	7 369	7 202	7 659
Châtel-St-Denis	2 731	2 696	1 998	1 943	2 485	2 442	1 946
Düdingen	1 592	1 763	1 585	1 356	1 765	2 917	2 828
Estavayer-le-Lac	2 605	3 172	2 809	2 367	3 199	3 584	5 004
Fribourg	48 304	48 165	48 015	49 913	60 135	59 873	58 835
Gruyères	12 835	12 899	13 714	14 079	15 364	14 407	14 797
Kerzers	993	965	889	973	1 022	1 184	1 252
Murten	21 335	21 034	20 890	21 119	22 997	22 907	22 907
Plaffeien	1 970	8 108	7 431	7 832	8 584	9 481	9 671
Plasselb	()	()	270	265	227	197	256
Romont	1 553	1 839	1 683	1 850	1 933	1 826	1 844
Autres / Übrige	40 165	41 244	42 427	43 135	45 629	44 109	43 772
Canton / Kanton	151 148	158 232	156 781	159 302	181 875	182 313	182 703

Arrivées d'hôtes de l'étranger dans les établissements hôteliers, depuis 1985

Hotelankünfte von Gästen aus dem Ausland, seit 1985

Commune / Gemeinde	1985	1986	1987	1988	1989	1990	1991
Broc	328	345	269	()	()	()	()
Bulle	4 708	3 974	4 228	4 309	5 712	6 598	7 056
Charmey	1 355	1 896	1 565	1 548	1 238	1 186	2 006
Châtel-St-Denis	680	710	468	657	884	631	484
Düdingen	847	945	759	664	935	1 526	1 588
Estavayer-le-Lac	571	563	589	600	804	690	899
Fribourg	28 426	25 732	25 595	24 174	30 163	32 149	31 592
Gruyères	6 821	6 245	6 818	6 603	7 601	6 658	7 235
Kerzers	438	447	434	506	460	640	537
Murten	10 204	9 496	9 894	9 678	10 545	10 227	9 667
Plaffeien	387	3 708	2 131	1 999	2 059	2 097	2 406
Plasselb	()	()	45	68	47	53	48
Romont	498	444	441	478	511	510	497
Autres / Übrige	20 852	20 943	22 349	21 820	23 492	22 551	23 047
Canton / Kanton	76 115	75 448	75 585	73 104	84 451	85 516	87 062

Total des nuitées dans les établissements hôteliers, depuis 1985

Total der Hotellogiernächte, seit 1985

Commune / Gemeinde	1985	1986	1987	1988	1989	1990	1991
Broc	1 601	1 261	2 032	()	()	()	()
Bulle	13 404	12 641	13 330	12 843	17 012	18 929	17 947
Charmey	15 494	13 361	11 622	12 814	14 025	14 505	14 733
Châtel-St-Denis	7 787	8 137	6 434	5 241	6 542	4 457	5 461
Düdingen	3 630	4 227	3 685	4 424	3 286	6 650	6 468
Estavayer-le-Lac	4 886	5 306	5 230	5 319	6 657	6 823	10 295
Fribourg	92 591	90 358	93 178	94 289	105 219	109 989	107 964
Gruyères	15 919	15 875	17 820	17 163	19 493	17 559	18 479
Kerzers	2 430	2 445	1 869	1 788	2 009	3 035	3 091
Murten	34 463	33 671	32 496	33 844	36 724	37 489	37 243
Plaffeien	4 754	14 426	18 921	24 497	26 273	29 159	27 893
Plasselb	()	()	1 451	1 109	550	698	961
Romont	5 973	5 177	4 403	7 099	6 804	5 841	3 986
Autres / Übrige	74 754	81 948	77 866	82 546	89 258	88 071	85 146
Canton / Kanton	277 686	288 833	290 337	302 976	333 852	343 205	339 667

Nuitées d'hôtes de l'étranger dans les établissements hôteliers, depuis 1985

Hotellogiernächte von Gästen aus dem Ausland, seit 1985

Commune / Gemeinde	1985	1986	1987	1988	1989	1990	1991
Broc	558	587	468	()	()	()	()
Bulle	6 895	5 586	6 452	6 580	8 828	10 115	10 423
Charmey	3 242	3 692	3 043	2 891	2 814	2 242	4 063
Châtel-St-Denis	1 859	1 696	1 014	1 061	1 643	1 100	815
Düdingen	1 184	1 342	1 065	1 061	1 649	2 856	2 583
Estavayer-le-Lac	838	989	969	1 205	1 500	1 319	1 938
Fribourg	57 313	47 006	49 279	45 143	52 208	59 313	59 128
Gruyères	8 411	7 943	9 476	8 574	10 091	8 619	9 249
Kerzers	561	649	583	735	680	1 227	851
Murten	18 793	16 522	16 893	16 379	17 398	17 719	16 704
Plaffeien	789	5 817	6 726	8 463	8 759	10 752	9 994
Plasselb	()	()	45	159	104	168	134
Romont	890	689	897	740	969	1 153	666
Autres / Übrige	29 641	30 451	32 542	31 989	34 737	34 442	34 187
Canton / Kanton	130 974	122 969	129 452	124 980	141 380	151 025	150 735

Total des nuitées dans les établissements hôteliers, par mois, depuis 1985

Total der Hotellogiernächte, nach Monat, seit 1985

Mois / Monat	1985	1986	1987	1988	1989	1990	1991
Janvier / Januar	11 132	11 807	11 953	12 483	14 557	15 589	15 121
Février / Februar	13 042	15 630	16 974	18 147	19 125	17 638	18 955
Mars / März	20 274	24 124	19 678	22 208	23 824	24 125	24 030
Avril / April	22 087	19 315	21 379	23 774	25 064	29 820	23 792
Mai / Mai	25 469	25 954	27 113	28 043	30 644	31 551	29 072
Juin / Juni	29 136	26 474	29 860	28 257	32 481	33 303	31 577
Juillet / Juli	33 984	35 045	34 686	36 484	40 025	39 293	41 067
Août / August	34 574	37 330	34 241	37 148	42 186	43 573	46 912
Septembre / September	30 989	33 396	31 325	34 218	37 053	37 585	38 562
Octobre / Oktober	27 316	27 840	30 988	27 896	31 038	30 772	30 617
Novembre / November	15 780	18 264	19 172	18 771	20 912	22 382	23 361
Décembre / Dezember	13 903	13 654	12 968	15 547	16 943	17 574	16 601
Total	277 686	288 833	290 337	302 976	333 852	343 205	339 667

Nuitées d'hôtes de l'étranger dans les établissements hôteliers, par mois, depuis 1985

Hotellogiernächte von Gästen aus dem Ausland, nach Monat, seit 1985

Mois / Monat	1985	1986	1987	1988	1989	1990	1991
Janvier / Januar	4 996	5 107	4 643	5 025	5 628	6 261	6 366
Février / Februar	5 935	6 862	7 151	6 870	6 799	6 979	7 192
Mars / März	9 770	9 220	8 361	7 495	9 421	8 656	10 201
Avril / April	9 096	8 549	10 065	10 775	9 085	14 714	9 430
Mai / Mai	11 956	11 688	11 869	11 469	12 888	13 946	12 540
Juin / Juni	16 046	11 660	13 430	12 045	14 509	14 650	15 108
Juillet / Juli	17 115	16 727	16 253	16 869	18 799	18 974	19 714
Août / August	18 461	18 800	18 053	17 949	20 973	22 634	24 555
Septembre / September	15 034	13 526	15 764	14 663	16 466	17 175	17 385
Octobre / Oktober	10 768	9 654	12 650	10 197	12 583	12 367	13 674
Novembre / November	6 028	5 879	5 951	6 318	6 802	7 660	7 548
Décembre / Dezember	5 769	5 297	5 262	5 305	7 427	7 009	7 022
Total	130 974	122 969	129 452	124 980	141 380	151 025	150 735

Nuitées dans les établissements hôteliers, par pays de provenance, depuis 1986

Hotellogiernächte, nach Herkunftsland, seit 1986

Pays de provenance	1986	1987	1988	1989	1990	1991	Herkunftsland
Europe	103 956	108 983	106 470	121 453	130 100	130 547	Europa
Allemagne (RFA) ¹	43 065	43 987	42 769	50 867	50 812	52 208	BR Deutschland ¹
Autriche	2 671	2 373	2 496	3 617	3 698	4 796	Österreich
Belgique	6 353	6 374	6 510	6 613	6 098	6 872	Belgien
Danemark	957	1 188	979	919	1 240	1 619	Dänemark
Espagne	2 561	3 134	3 507	5 648	5 139	5 451	Spanien
Finlande	333	517	415	601	1 339	546	Finnland
France	20 309	20 592	19 794	21 935	24 471	22 388	Frankreich
Grande-Bretagne	6 282	6 454	6 152	6 212	7 886	6 453	Grossbritannien
Grèce	963	1 099	625	731	1 245	1 021	Griechenland
Irlande (République)	346	359	149	211	228	441	Irland (Republik)
Italie	6 716	7 834	8 061	8 605	9 520	11 600	Italien
Luxembourg	490	506	516	580	564	712	Luxemburg
Norvège	1 091	921	1 099	947	811	555	Norwegen
Pays-Bas	6 446	7 062	6 665	7 170	6 703	7 137	Niederlande
Portugal	1 124	915	1 505	1 181	1 321	770	Portugal
Suède	1 985	2 571	2 955	2 582	3 721	2 406	Schweden
Turquie	299	832	373	491	495	943	Türkei
URSS	25	71	224	284	1 019	795	UdSSR
Yougoslavie	998	1 019	885	1 192	1 448	1 438	Jugoslawien
Autres pays d'Europe	942	1 175	791	1 067	2 342	2 396	Übriges Europa
Afrique	1 188	2 170	1 702	1 825	2 875	1 969	Afrika
Amérique	13 088	13 775	13 247	13 718	13 653	12 986	Amerika
Argentine	330	190	132	222	193	182	Argentinien
Brésil	470	530	409	638	724	721	Brasilien
Canada	2 681	2 179	1 995	2 158	2 566	1 679	Kanada
Etats-Unis	9 009	10 296	10 185	10 046	9 455	9 426	Vereinigte Staaten
Mexique	140	233	179	231	249	206	Mexiko
Autres pays d'Amérique	458	347	347	423	466	772	Übriges Amerika
Asie	4 054	3 985	3 033	3 727	3 562	4 601	Asien
Inde	385	184	213	247	283	544	Indien
Iran	543	322	238	413	251	209	Iran
Israël	706	924	685	597	747	1 014	Israel
Japon	706	782	947	1 194	1 093	1 399	Japan
Autres pays d'Asie	1 714	1 773	950	1 276	1 188	1 435	Übriges Asien
Australie, Océanie	683	539	528	657	835	632	Australien, Ozeanien
Etranger, total	122 969	129 452	124 980	141 380	151 025	150 735	Ausland, Total
Suisse, Liechtenstein	165 864	160 885	177 996	192 472	192 180	188 932	Schweiz, Liechtenstein
En tout	288 833	290 337	302 976	333 852	343 205	339 667	Insgesamt

¹Chiffres recalculés suite à la réunification des deux Allemagne (au 3.10.90) / Neuberechnung der Zahlen infolge Wiedervereinigung Deutschlands (3.10.90)

Nuitées dans les établissements hôteliers, selon la provenance des hôtes, depuis 1982

Hotellogiernächte, nach Herkunft der Gäste, seit 1982

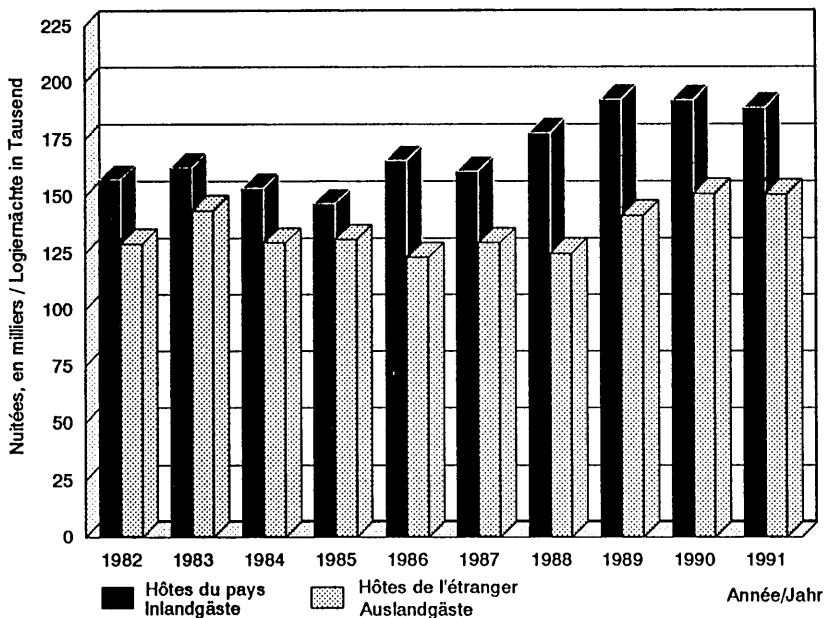

Nuitées d'hôtes de l'étranger dans les établissements hôteliers, par pays de provenance, en 1991

Hotellogiernächte von Gästen aus dem Ausland, nach Herkunftsland, 1991

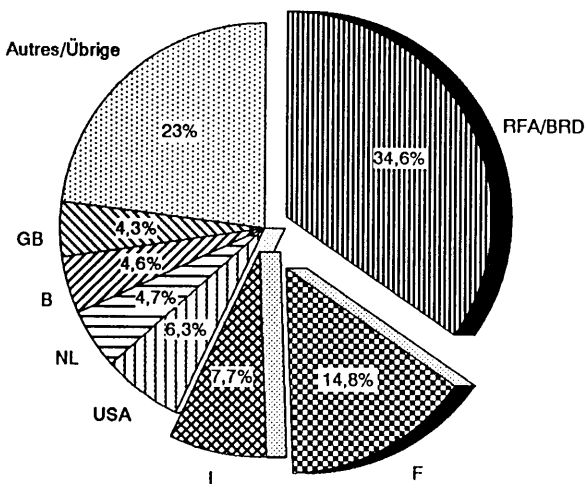

Durée moyenne de séjour de l'ensemble des hôtes, dans les établissements hôteliers, en jours, depuis 1985

Mittlere Hotelaufenthaltsdauer sämtlicher Gäste, in Tagen, seit 1985

Commune / Gemeinde	1985	1986	1987	1988	1989	1990	1991
Broc	1,92	1,69	3,06	()	()	()	()
Bulle	1,43	1,45	1,56	1,54	1,52	1,55	1,50
Charmey	2,25	1,95	1,98	2,08	1,90	2,01	1,92
Châtel-St-Denis	2,85	3,02	3,22	2,70	2,63	1,83	2,81
Düdingen	2,28	2,40	2,32	3,26	1,86	2,28	2,29
Estavayer-le-Lac	1,88	1,67	1,86	2,25	2,08	1,90	2,06
Fribourg	1,92	1,88	1,94	1,89	1,75	1,84	1,84
Gruyères	1,24	1,23	1,30	1,22	1,27	1,22	1,25
Kerzers	2,45	2,53	2,10	1,84	1,97	2,56	2,47
Murten	1,62	1,60	1,56	1,60	1,60	1,64	1,63
Plaffeien	2,41	1,78	2,55	3,13	3,06	3,08	2,88
Plasselb	()	()	5,37	4,18	2,42	3,54	3,75
Romont	3,85	2,82	2,62	3,84	3,52	3,20	2,16
Autres / Übrige	1,86	1,99	1,84	1,91	1,96	2,00	1,95
Canton / Kanton	1,84	1,83	1,85	1,90	1,84	1,88	1,86

Durée moyenne de séjour des hôtes de l'étranger, dans les établissements hôteliers, en jours, depuis 1985

Mittlere Hotelaufenthaltsdauer von Gästen aus dem Ausland, in Tagen, seit 1985

Commune / Gemeinde	1985	1986	1987	1988	1989	1990	1991
Broc	1,70	1,70	1,74	()	()	()	()
Bulle	1,46	1,41	1,53	1,53	1,55	1,53	1,48
Charmey	2,39	1,95	1,94	1,87	2,27	1,89	2,03
Châtel-St-Denis	2,73	2,39	2,17	1,61	1,86	1,74	1,68
Düdingen	1,40	1,42	1,40	1,60	1,76	1,87	1,63
Estavayer-le-Lac	1,47	1,76	1,65	2,01	1,87	1,91	2,16
Fribourg	2,02	1,83	1,93	1,87	1,73	1,84	1,87
Gruyères	1,23	1,27	1,39	1,30	1,33	1,29	1,28
Kerzers	1,28	1,45	1,34	1,45	1,48	1,92	1,58
Murten	1,84	1,74	1,71	1,69	1,65	1,73	1,73
Plaffeien	2,04	1,57	3,16	4,23	4,25	5,13	4,15
Plasselb	()	()	1,00	2,34	2,21	3,17	2,79
Romont	1,79	1,55	2,03	1,55	1,90	2,26	1,34
Autres / Übrige	1,42	1,45	1,46	1,47	1,48	1,53	1,48
Canton / Kanton	1,72	1,63	1,71	1,71	1,67	1,77	1,73

Taux d'occupation des lits disponibles dans les établissements hôteliers, en %, depuis 1985

Besetzung der verfügbaren Hotelgastbetten, in %, seit 1985

Commune / Gemeinde	1985	1986	1987	1988	1989	1990	1991
Broc	10	8	14	()	()	()	()
Bulle	26	24	26	26	31	34	32
Charmey	22	20	19	22	23	22	22
Châtel-St-Denis	15	16	15	13	14	9	13
Düdingen	15	17	16	19	19	27	26
Estavayer-le-Lac	21	19	18	16	21	26	33
Fribourg	39	38	38	39	39	41	40
Gruyères	27	25	27	27	32	28	30
Kerzers	10	12	9	10	13	18	15
Murten	36	37	35	40	43	44	44
Plaffeien	13	15	20	27	30	30	29
Plasselb	()	()	9	7	3	4	6
Romont	19	18	15	23	22	24	21
Autres / Übrige	17	18	17	18	20	21	20
Canton / Kanton	24	24	24	25	27	28	28

Nuitées dans les établissements hôteliers, par district, depuis 1986

Hotellogiernächte, nach Bezirk, seit 1986

District / Bezirk	1986	1987	1988	1989	1990	1991
Sarine / Saane	100 544	105 785	107 795	118 803	124 539	121 053
Singine / Sense	24 561	27 096	33 047	34 615	40 148	39 215
Gruyère / Greyerz	79 614	79 671	82 801	92 863	93 864	93 001
Lac / See	57 379	55 258	56 609	61 052	62 089	62 088
Glâne / Glane	5 832	4 933	7 499	7 320	6 144	4 040
Broye / Broye	11 947	10 097	9 784	11 799	11 724	14 648
Veveysse / Vivisbach	8 956	7 497	5 441	7 400	4 697	5 622
Canton / Kanton	288 833	290 337	302 976	333 852	343 205	339 667

Nuitées dans les établissements hôteliers, selon la catégorie d'hôtel, depuis 1989

Logiernächte in den Hotelbetrieben, nach Hotelkategorie, seit 1989

	Nombre d'hôtels Anzahl der Hotelbetriebe			Nuitées Logiernächte		
	1989	1990	1991	1989	1990	1991
Hôtels 4 étoiles / 4-Stern-Hotels	6	6	6	96 684	101 143	98 630
Hôtels 3 étoiles / 3-Stern-Hotels	18	19	20	115 503	122 606	123 725
Hôtels 2 étoiles / 2-Stern-Hotels	5	6	5	9 459	10 862	9 592
Hôtels sans étoile, membres SSH						
Hotels ohne Stern, Mitglieder SHV	17	13	13	22 042	17 522	18 065
Autres hôtels / Übrige Hotelbetriebe	108	104	95	90 164	91 072	89 655
Canton / Kanton	154	148	139	333 852	343 205	339 667

Nuitées dans les colonies de vacances, depuis 1986

Logiernächte in Ferienkolonien, seit 1986

District / Bezirk	1986	1987	1988	1989	1990	1991
Singine / Sense	46 048	47 176	44 461	35 404	38 108	39 790
Gruyère / Greyerz	131 334	146 930	151 358	166 685	177 221	156 941
Lac / See	927	795	945	1 516	779	962
Veveyse / Vivisbach	21 657	22 781	20 061	24 936	25 213	25 244
Canton / Kanton	199 966	217 682	216 825	228 541	241 321	222 937

Nuitées dans les campings et caravanings, depuis 1986

Logiernächte in Zelten und Wohnwagen, seit 1986

District / Bezirk	1986	1987	1988	1989	1990	1991
Sarine / Saane	16 562	15 526	16 192	16 367	16 520	16 324
Singine / Sense	29 863	32 514	37 906	41 426	48 822	45 925
Gruyère / Greyerz	58 555	56 668	57 607	57 519	59 999	61 740
Lac / See	96 614	90 672	91 011	92 615	93 335	92 851
Broye / Broye	192 477	173 645	176 917	174 973	169 228	164 963
Veveyse / Vivisbach	23 386	22 536	23 109	23 569	24 536	26 872
Canton / Kanton	417 457	391 561	402 742	406 469	412 440	408 675

Nuitées dans les chalets et appartements de vacances, depuis 1986

Logiernächte in Ferienhäusern und Ferienwohnungen, seit 1986

District / Bezirk	1986	1987	1988	1989	1990	1991
Locataires / Mieter						
Singine / Sense	11 657	13 152	14 846	13 747	13 125	12 401
Gruyère / Greyerz	44 575	50 957	39 871	42 652	43 970	41 582
Lac / See	554	752	731	1 158	856	1 871
Broye / Broye	3 102	2 525	2 138	2 054	3 925	1 573
Veveyse / Vivisbach	10 613	9 041	7 811	8 136	7 845	8 456
Canton / Kanton	70 501	76 427	65 397	67 747	69 721	65 883
Propriétaires / Eigentümer						
Singine / Sense	56 948	54 313	53 096	51 419	51 725	52 717
Gruyère / Greyerz	175 436	175 533	169 231	177 535	173 994	168 091
Lac / See	40 732	36 843	40 171	46 668	32 892	38 618
Broye / Broye	118 841	119 934	122 992	129 134	139 761	132 135
Veveyse / Vivisbach	52 764	60 349	56 824	58 043	57 299	56 302
Canton / Kanton	444 721	446 972	442 314	462 799	455 671	447 863

Transports et communications
Verkehr

Réseaux d'infrastructure pour les transports et l'énergie, en 1991

Infrastrukturnetz für Verkehr und Energie, 1991

	Longueur du réseau sur le territoire fribourgeois Netzlänge auf Freiburger Gebiet (m)
Réseau ferroviaire	
Chemins de fer fédéraux	
voie normale	126 108
Chemins de fer privés	
Chemins de fer fribourgeois - GFM	
voie normale	45 530
voie étroite	47 465
Montreux-Oberland bernois - MOB	
voie normale	9 600
Berne-Neuchâtel - BN	
voie normale	4 043
Sensetalbahn - STB	
voie normale	882
Réseau routier	
Routes nationales	67 400
Routes cantonales ¹	626 049
Routes communales ¹	2 736 000
Trafic routier	
GFM - service des automobiles	
Lignes exploitées	
- concession I	613 400
- concession II	83 600
Transports en commun de Fribourg	
Lignes exploitées	
- trolleybus	12 961
- autobus	23 052
- funiculaire	121
Réseau de distribution de gaz naturel	
Unigaz	
(pression de service > 25 bar)	
Orbe-Altavilla-Mülchi	37 200
GANSA	
(pression de service > 25 bar)	
Altavilla-La Chaux-de-Fonds/ Les Verrières	10 600
Frigaz	
(pression de service < 25 bar)	
- moyenne pression 5 bar	25 964
- basse pression	57 570
Lignes électriques	
Entreprises Électriques Fribourgeoises ²	
Longueur des lignes	
- à haute tension	519 000
- à moyenne tension	2 254 000
- à basse tension	6 529 000

Eisenbahnnetz

Schweizerische Bundesbahnen	
Normalspur	
Privatbahnen	
Freiburger Bahnen - GFM	
Normalspur	
Schmalspur	
Montreux-Berner Oberland - MOB	
Normalspur	
Bern-Neuenburg - BN	
Normalspur	
Sensetalbahn - STB	
Normalspur	

Strassennetz

Nationalstrassen	
Kantonstrassen ¹	
Gemeindestrassen ¹	

Strassenverkehr

GFM - Automobilbetriebe	
Betriebslinien	
- Konzession I	
- Konzession II	
Städtische Betriebe	
Betriebslinien	
- Trolleybus	
- Autobus	
- Standseilbahn	

Erdgasverteilnetz

Unigaz	
(Betriebsdruck > 25 bar)	
Orbe-Altavilla-Mülchi	
GANSA	
(Betriebsdruck > 25 bar)	
Altavilla-La Chaux-de-Fonds/ Les Verrières	
Frigaz	
(Betriebsdruck < 25 bar)	
- Mitteldruck 5 bar	
- Niederdruck	

Elektrische Leitungen

Freiburgische Elektrizitätswerke ²	
Länge der	
- Hochspannungsleitungen	
- Mittelspannungsleitungen	
- Niederspannungsleitungen	

¹1987

²Ensemble des réseaux EEF / Gesamtnetz der FEW

Véhicules immatriculés dans le canton, au 30 septembre, depuis 1977

Immatrikulierte Fahrzeuge im Kanton, am 30. September, seit 1977

Année Jahr	Autos - Camions / Automobile - Lastwagen							Total
	Autos Automobile	Camions Lastwagen	Taxis	Tracteurs agricoles Landw. Traktoren	Plaques prof. autos Berufs- schilder Automobile	Autocars Autobus Autocars Autobusse	Autres ¹ Übrige ¹	
1977	54 035	1 286	57	8 542	461	309	4 287	68 977
1978	57 048	1 314	62	8 738	499	389	4 362	72 412
1979	59 647	1 400	65	9 246	535	391	4 239	75 523
1980	62 510	1 450	60	9 472	555	335	4 527	78 909
1981	65 563	1 490	49	9 603	574	391	4 734	82 404
1982	69 004	1 570	55	9 679	598	394	4 990	86 290
1983	72 638	1 606	56	9 801	614	369	5 209	90 293
1984	76 301	1 633	52	9 936	637	366	5 439	94 364
1985	79 588	1 654	53	10 032	657	363	5 601	97 948
1986	83 601	1 716	53	10 125	681	364	6 338	102 878
1987	87 301	1 821	60	10 171	707	377	6 640	107 077
1988	91 800	1 906	66	10 260	730	377	6 984	112 123
1989	96 736	2 038	105	10 300	760	372	7 394	117 705
1990	101 655	2 134	105	10 341	778	389	7 839	123 241
1991	104 899	2 139	114	10 357	783	407	8 164	126 863

Année Jahr	Motos / Motorräder			Total	Bicyclettes Fahrräder
	Motos, sidecars, scooters Motorräder, Seitenwagen, Roller	Motocycles légers et cyclomoteurs Leichte Motorräder und Motorfahrräder	Plaques prof. motos Berufs- schilder Motorräder		
1977	1 292	20 190	25	21 507	33 834
1978	1 477	20 160	26	21 663	34 669
1979	1 622	20 505	33	22 160	36 513
1980	2 082	20 415	39	22 536	38 266
1981	2 593	21 647	39	24 279	40 969
1982	3 191	22 062	39	25 292	43 091
1983	3 457	21 509	42	25 008	44 317
1984	4 008	20 575	45	24 628	46 067
1985	4 584	19 922	47	24 553	48 030
1986	4 875	19 561	46	24 482	49 394
1987	5 315	19 397	47	24 759	50 379
1988	5 473	18 979	47	24 499	50 878
1989	6 280	18 725	52	25 057	53 360
1990	6 885	14 675	52	21 612	...
1991	7 364	13 942	53	21 359	...

¹Remorques, machines de chantier, etc. / Anhänger, Baumaschinen usw.

Voitures de tourisme¹, au 30 septembre, depuis 1985

Personenwagen¹ am 30. September, seit 1985

Commune / Gemeinde	1985	1986	1987	1988	1989	1990	1991
Canton / Kanton	78 842	82 866	86 466	90 881	95 785	100 702	103 798
Sarine / Saane	27 943	29 328	30 323	31 899	33 582	35 036	35 831
Arconciel	208	211	235	246	246	254	272
Autafond	27	28	29	30	39	39	37
Avigny	178	195	196	219	239	255	266
Avry-sur-Matran	392	421	436	479	558	583	607
Belfaux	716	819	875	939	967	1 003	1 028
Bonnefontaine	178	182	196	225	238	239	252
Chérens	155	174	167	185	185	192	198
Chésopelloz	30	32	43	49	60	59	56
La Corbaz	73	73	66	72	85	86	86
Corjolens	28	26	27	30	35	40	36
Cormagens	34	34	38	40	41	42	50
Corminbœuf	515	552	602	639	707	750	780
Corpataux	213	227	233	244	263	279	278
Corserey	79	79	89	97	108	114	113
Cottens	285	307	315	345	351	358	368
Ecuvillens	240	267	267	285	305	327	326
Ependes	376	405	424	455	483	504	509
Essert	99	108	98	110	113	114	124
Estavayer-le-Gibloux	53	52	52	58	67	65	67
Farvagny-le-Grand	267	306	329	351	387	422	450
Farvagny-le-Petit	107	119	125	115	111	123	139
Ferpicloz	67	73	74	82	87	85	99
Fribourg	12 527	12 756	12 923	13 347	13 856	14 334	14 454
Givisiez	620	704	795	878	951	1 033	1 054
Granges-Paccot	579	652	708	793	872	922	950
Grenilles	41	40	42	46	44	46	48
Grolley	338	369	439	492	531	595	649
Lentigny	195	205	215	224	259	278	285
Lossy-Formangueires	115	132	123	122	124	144	150
Lovens	74	79	83	86	87	88	93
Magnedens	27	30	31	40	45	38	37
Marly	2 514	2 617	2 695	2 829	2 983	3 117	3 207
Matran	324	381	407	435	493	531	546
Montévraz	127	128	134	133	139	130	165
Neyruz	440	461	482	489	519	540	552
Noréaz	157	171	170	178	190	198	212

¹Voitures automobiles, véhicules utilitaires (plus de 1000 kg charge utile), taxis / Personenwagen, Lieferwagen (mehr als 1000 kg Nutzlast), Taxis

Voitures de tourisme¹, au 30 septembre, depuis 1985

Personenwagen¹ am 30. September, seit 1985

Commune / Gemeinde	1985	1986	1987	1988	1989	1990	1991
Oberried	44	45	40	40	50	52	55
Onnens	126	135	146	163	160	169	190
Pierrafortscha	64	59	67	61	77	75	94
Ponthaux	180	197	202	207	227	221	232
Posat	24	26	26	28	26	26	29
Posieux	264	283	292	307	330	351	359
Praroman	379	406	424	462	474	505	509
Prez-vers-Noréaz	240	239	246	261	284	295	307
Rossens	311	322	339	363	410	430	478
Rueyres-St-Laurent	102	102	96	93	105	111	111
Senèdes	48	44	46	50	57	60	71
Treyvaux	435	472	477	523	537	591	604
Villarlod	66	76	80	95	95	111	124
Villars-sur-Glâne	2 934	3 144	3 299	3 442	3 561	3 662	3 681
Villarsel-le-Gibloux	78	79	85	88	92	96	90
Villarsel-sur-Marly	24	32	37	41	39	42	29
Vuisternens-en-Ogoz	190	215	220	243	241	262	269
Zénauva	36	37	38	45	49	50	56
Singine / Sense	12 798	13 428	14 099	14 703	15 417	16 165	16 607
Alterswil	575	589	608	628	678	707	716
Bösingen	882	975	1 035	1 092	1 144	1 206	1 205
Brünisried	248	250	279	310	338	384	384
Düdingen	2 458	2 587	2 677	2 791	2 916	3 059	3 102
Giffers	493	531	542	585	596	621	666
Heitenried	379	413	470	519	449	518	513
Oberschrot	248	239	233	213	192	338	364
Plaffeien	689	746	821	875	941	866	887
Plasselb	322	341	361	395	408	433	451
Rechthalten	359	385	412	434	470	486	519
St. Antoni	646	663	663	663	748	750	777
St. Silvester	334	341	371	384	401	427	445
St. Ursen	346	350	370	376	392	431	452
Schmitten	1 127	1 178	1 234	1 287	1 353	1 395	1 438
Tafers	982	1 021	1 074	1 082	1 132	1 157	1 171
Tentlingen	360	373	395	414	441	459	469
Überstorf	740	777	815	834	874	890	919
Wünnewil-Flamatt	1 530	1 586	1 668	1 753	1 879	1 971	2 054
Zumholz	80	83	71	68	65	67	75

¹Voitures automobiles, véhicules utilitaires (plus de 1000 kg charge utile), taxis / Personenwagen, Lieferwagen (mehr als 1000 kg Nutzlast), Taxis

Voitures de tourisme¹, au 30 septembre, depuis 1985

Personenwagen¹ am 30. September, seit 1985

Commune / Gemeinde	1985	1986	1987	1988	1989	1990	1991
Gruyère / Greyerz	12 200	12 845	13 423	14 120	14 912	15 778	16 254
Albeuve	187	200	221	233	248	261	258
Avry-devant-Pont	130	138	142	150	154	158	163
Botterens	79	87	105	116	120	118	123
Broc	798	824	821	846	880	894	902
Le Bry	113	112	125	145	147	146	151
Bulle	3 474	3 721	3 881	4 005	4 252	4 434	4 565
Cerniat	110	107	114	115	121	118	123
Charmey	552	581	596	641	665	710	728
Châtel-sur-Montsalvens	60	64	70	69	81	81	86
Corbières	128	140	157	162	169	181	204
Crésuz	65	73	83	90	98	110	118
Echarlens	167	172	186	206	212	217	226
Enney	126	139	154	157	186	194	200
Estavannens	96	97	109	111	116	113	119
Grandvillard	195	221	217	232	234	251	252
Gruyères	478	511	531	575	635	690	710
Gumefens	189	205	230	246	266	284	308
Hauteville	130	132	133	139	149	159	173
Jaun	261	275	273	274	288	284	293
Lessoc	63	66	68	70	68	66	71
Marsens	283	286	312	339	343	365	378
Maules	65	69	74	77	75	79	85
Montbovon	82	83	91	96	98	105	110
Morlon	160	166	178	184	197	215	225
Neirivue	131	127	135	135	134	144	147
Le Pâquier	279	292	303	324	353	391	408
Pont-la-Ville	136	149	159	169	190	198	212
Riaz	546	568	589	638	667	708	717
La Roche	428	444	474	500	523	551	561
Romanens	76	82	83	90	99	110	117
Rueyres-Treyfayes	58	58	59	60	61	60	56
Sâles	187	194	200	198	208	234	240
Sorens	245	249	257	290	299	335	343
La Tour-de-Trême	1 035	1 094	1 159	1 236	1 304	1 383	1 402
Vaulruz	328	335	336	358	380	423	445
Villarbeney	24	28	26	30	31	28	28
Villars-sous-Mont	63	60	54	49	60	65	74
Villarvolard	87	92	93	99	104	121	121
Vuadens	514	529	547	585	618	698	717
Vuippens	72	75	78	81	79	96	95

¹Voitures automobiles, véhicules utilitaires (plus de 1000 kg charge utile), taxis / Personenwagen, Lieferwagen (mehr als 1000 kg Nutzlast), Taxis

Voitures de tourisme¹, au 30 septembre, depuis 1985

Personenwagen¹ am 30. September, seit 1985

Commune / Gemeinde	1985	1986	1987	1988	1989	1990	1991
Lac / See	8 919	9 313	9 800	10 300	10 792	11 278	11 760
Agriswil	46	47	48	40	44	41	43
Barberêche	186	201	204	214	234	256	282
Bas-Vully	466	507	535	587	616	661	687
Büchslen	39	39	41	43	56	58	60
Cordast	166	179	213	251	245	276	302
Cormérod	61	63	56	57	62	64	60
Corsalettes	31	29	29	31	42	42	38
Courgevaux	291	277	294	302	315	322	333
Courlevon	98	103	112	104	105	118	132
Cournillens	124	131	122	129	142	128	129
Courtaman	289	293	339	356	396	424	413
Courtepin	503	529	568	587	579	594	637
Courtion	88	95	95	97	115	118	130
Cressier	195	198	207	222	244	257	273
Fräschels	109	115	114	125	126	146	149
Galmiz	168	179	183	193	202	215	228
Gempenach	106	100	105	110	118	128	137
Greng	19	23	23	19	33	50	59
Gurmels	431	444	455	495	530	565	579
Guschelmuth	85	87	90	96	107	105	99
Haut-Vully	351	360	381	412	425	438	471
Jeuss	94	97	99	99	102	113	115
Kerzers	1 180	1 245	1 306	1 355	1 411	1 457	1 495
Kleinbösingen	129	122	124	135	155	151	163
Kleingurmels	48	50	48	47	42	42	40
Liebistorf	179	200	236	257	275	306	314
Lurtigen	69	67	65	74	77	78	84
Meyriez	152	162	153	148	154	163	171
Misery	147	167	176	189	186	199	219
Muntelier	325	338	370	364	379	393	401
Murten	1 979	2 083	2 165	2 286	2 352	2 412	2 530
Ried	229	232	247	266	268	280	283
Salvenach	95	98	126	131	137	138	149
Ulmiz	128	126	132	129	134	145	146
Villarepos	170	181	187	189	206	218	234
Wallenbuch	46	46	48	47	46	45	45
Wallenried	97	100	104	114	132	132	130

¹Voitures automobiles, véhicules utilitaires (plus de 1000 kg charge utile), taxis / Personenwagen, Lieferwagen (mehr als 1000 kg Nutzlast), Taxis

Voitures de tourisme¹, au 30 septembre, depuis 1985

Personenwagen¹ am 30. September, seit 1985

Commune / Gemeinde	1985	1986	1987	1988	1989	1990	1991
Glâne / Glane	6 133	6 468	6 663	6 969	7 396	7 814	8 132
Auboranges	51	57	61	64	67	78	84
Berlens	59	60	63	64	83	75	82
Billens	125	134	130	136	144	150	164
Bionnens	18	17	19	21	26	25	24
Blessens	45	42	39	38	41	46	42
Chapelle	54	61	64	66	70	71	76
Le Châtelard	144	155	159	149	159	161	163
Châtonnaye	159	166	171	183	189	202	218
Chavannes-les-Forts ...	145	150	158	163	173	185	181
Chavannes-s.-Orsonnens	60	61	65	67	72	77	79
Les Ecasseys	22	22	17	20	22	20	21
Ecublens	85	90	89	90	93	95	103
Esmonts	53	61	51	51	63	66	70
Estévenens	52	58	54	55	58	60	70
Gillarens	63	62	65	63	72	78	67
Grangettes	58	64	66	72	77	89	93
Hennens	38	41	43	41	48	51	52
La Joux	148	168	169	171	178	189	179
Lieffrens	25	29	24	21	21	25	25
Lussy	115	128	133	135	143	149	147
La Magne	14	18	18	18	19	17	18
Massonnens	160	164	165	175	173	183	188
Mézières	248	251	267	282	294	305	311
Middes	126	134	142	152	157	157	177
Montet	67	79	67	72	78	82	92
Mosset	56	63	56	53	57	60	63
La Neirigue	19	17	17	19	21	19	16
Orsonnens	97	102	101	112	127	129	140
Prez-vers-Siviriez	99	96	94	93	108	118	131
Promasens	101	103	104	107	101	111	125
Romont	1 514	1 572	1 629	1 722	1 812	1 924	1 992
Rue	181	184	181	193	211	220	241
Siviriez	316	332	330	351	374	382	390
Sommentier	75	76	70	78	86	90	97
Torny-le-Grand	123	120	122	124	146	164	173
Ursy	202	225	230	244	255	261	269

¹ Voitures automobiles, véhicules utilitaires (plus de 1000 kg charge utile), taxis / Personenwagen, Lieferwagen (mehr als 1000 kg Nutzlast), Taxis

Voitures de tourisme¹, au 30 septembre, depuis 1985

Personenwagen¹ am 30. September, seit 1985

Commune / Gemeinde	1985	1986	1987	1988	1989	1990	1991
Vauderens	106	111	138	139	161	163	171
Villaraboud	102	109	115	122	122	126	129
Villargiroud	67	79	87	80	97	105	111
Villariaz	94	97	118	136	140	145	142
Villarimboud	138	153	156	167	194	200	199
Villarsviriaux	93	95	98	110	103	114	130
Villaz-St-Pierre	321	343	379	386	405	450	473
Vuarmarens	117	123	140	153	144	169	167
Vuisternens-dt-Romont ..	178	196	199	211	212	228	247
Broye / Broye	7 048	7 462	7 855	8 286	8 757	9 332	9 608
Aumont	163	172	180	187	178	192	199
Autavaux	65	61	67	80	79	80	95
Bollion	35	37	35	40	45	48	46
Bussy	95	95	105	111	114	116	128
Châbles	131	146	163	181	197	213	211
Chandon	41	41	47	48	46	55	52
Chapelle	23	20	23	22	24	25	29
Châtillon	73	78	80	81	88	96	105
Cheiry	101	111	113	119	118	122	123
Cheyres	211	224	240	262	285	296	306
Cugy	341	362	356	396	409	430	442
Delley	135	174	174	181	190	191	183
Domdidier	768	848	889	944	1 040	1 104	1 127
Dompierre	188	205	219	244	248	261	274
Estavayer-le-Lac	1 368	1 423	1 496	1 567	1 624	1 729	1 765
Fétigny	166	179	193	196	206	239	245
Font	90	93	97	99	106	119	129
Forel	97	100	105	112	128	129	130
Franex	24	21	24	26	27	29	27
Frasses	49	55	54	60	70	75	75
Gletterens	123	133	148	159	181	192	204
Granges-de-Vesin	36	37	36	37	42	41	41
Léchelles	122	134	148	160	159	181	184
Lully	103	115	118	105	123	126	135
Mannens-Grandsivaz ..	164	168	177	196	206	215	220
Ménières	98	101	97	112	122	124	122
Montagny-la-Ville	145	154	153	173	184	202	209
Montagny-les-Monts ..	291	302	322	339	354	385	384

¹Voitures automobiles, véhicules utilitaires (plus de 1000 kg charge utile), taxis / Personenwagen, Lieferwagen (mehr als 1000 kg Nutzlast), Taxis

Voitures de tourisme¹, au 30 septembre, depuis 1985

Personenwagen¹ am 30. September, seit 1985

Commune / Gemeinde	1985	1986	1987	1988	1989	1990	1991
Montbrelloz	69	83	81	79	96	98	102
Montet	138	142	165	171	166	173	178
Morens	48	49	55	54	60	64	58
Murist	162	180	184	180	172	190	199
Nuvilly	104	102	107	113	134	139	153
Portalban	112	80	95	108	117	137	163
Praratoud	26	25	27	27	26	26	31
Préfondavaux	19	18	22	21	19	23	27
Rueyres-les-Prés	85	88	99	99	103	115	120
Russy	51	54	56	52	55	53	60
St-Aubin	456	476	508	525	548	608	624
Seiry	35	47	45	47	52	56	54
Sévaz	54	67	76	85	92	92	93
Surpierre	99	102	100	107	109	111	109
Vallon	102	104	109	107	111	122	122
Vesin	88	87	92	94	97	109	113
Villeneuve	94	102	103	108	123	120	126
Vuissens	60	67	72	72	84	81	86
Veveyse / Vivisbach	3 801	4 022	4 303	4 604	4 929	5 299	5 606
Attalens	654	688	748	782	823	889	918
Besencens	40	45	46	48	51	59	58
Bossonnens	230	251	278	300	317	351	393
Bouloz	93	91	105	101	101	107	109
Châtel-St-Denis	1 320	1 419	1 520	1 640	1 770	1 900	2 028
Le Crêt	134	153	162	172	172	173	180
Fiaugères	63	61	67	73	72	83	84
Granges	224	237	252	259	269	298	319
Grattavache	50	53	57	65	74	83	82
Pont	69	68	71	79	85	89	86
Porsel	130	126	130	133	145	160	169
Progens	102	105	113	121	134	141	156
Remaufens	228	245	251	293	341	367	391
St-Martin	147	147	148	153	167	191	198
Semsaies	317	333	355	385	408	408	435

¹Voitures automobiles, véhicules utilitaires (plus de 1000 kg charge utile), taxis / Personenwagen, Lieferwagen (mehr als 1000 kg Nutzlast), Taxis

Circulation routière: nombre de véhicules à moteur recensés, en moyenne journalière, par genre et par tronçon de route, depuis 1980

Strassenverkehr: Anzahl der gezählten Motorfahrzeuge im durchschnittlichen Tagesverkehr, nach Art und Streckenbezeichnung, seit 1980

Tous les postes de comptage, de 7 à 21 heures / Alle Zählstellen, von 7 bis 21 Uhr

Route ¹	Poste de recensement	Tronçon de route	Année	Total des véhicules à moteur
Strasse ¹	Zählstelle	Streckenbezeichnung	Jahr	Motorfahrzeuge insgesamt
1. Postes de comptage principaux, 15 jours²				
N 0012	Matran - autoroute / Autobahn	Bulle - Fribourg	1980	8 651
			1985	17 441
			1990	23 268
N 0012	Châtel-St-Denis	Vevey-Bulle	1980	5 424
			1985	15 846
			1990	21 163
2. Postes de comptage secondaires, 3 jours³				
N 0012	Contour. de Bulle - autoroute Umfahrung von Bulle - Autobahn	Vevey-Fribourg	1980	6 014
			1985	15 536
			1990	19 629
0001	Murten N (Automat)	Lausanne - Bern	1980	8 536
			1985	10 214
			1990	12 286
0012	Châtel-St-Denis	Vevey - Bulle	1990	4348
0012	Riaz	Bulle - Riaz	1980	7 959
			1985	7 716
			1990	8 891
0012	Schmitten, Lanthen	Fribourg - Bern	1980	1 252
			1985	1 655
			1990	1 786
0022	Galmiz	Murten - Lyss	1980	2 448
			1985	2 413
			1990	3 126
0152	Cheyres	Yverdon - Estavayer-le-Lac	1980	2 620
			1985	3 358
			1990	4 015
0155	Chavannes-les-Forts	Romont - Oron-la-Ville	1980	1 482
			1985	1 071
			1990	1 271
0155	Neyruz	Romont - Fribourg	1980	4 566
			1985	4 990
			1990	6 322

^{1,2,3}Explications voir page 268 / Erklärungen siehe Seite 268

Circulation routière: nombre de véhicules à moteur recensés, en moyenne journalière, par genre et par tronçon de route, depuis 1980

Strassenverkehr: Anzahl der gezählten Motorfahrzeuge im durchschnittlichen Tagesverkehr, nach Art und Streckenbezeichnung, seit 1980

Tous les postes de comptage, de 7 à 21 heures / Alle Zählstellen, von 7 bis 21 Uhr

Voitures automobiles - Motorwagen Voitures de tourisme Personenwagen	Autocars Gesellsch.-wagen	Voitures de livraison Lieferwagen	Camions lourds Schwere Lastfahrzeuge	Total	Motorcycles Motorräder	Route ¹ Strasse ¹
1. Hauptzählstellen, 15 Tage²						
7 768	56	188	593	8 605	46	N 0012
15 758	139	383	1 057	17 337	104	
21 046	198	469	1 410	23 123	145	
4 663	64	97	535	5 359	65	N 0012
14 286	110	276	1 071	15 743	103	
18 868	163	556	1 427	21 014	149	
2. Nebenzählstellen, 3 Tage³						
5 201	38	148	587	5 974	40	N 0012
13 813	193	419	1 013	15 438	98	
17 375	157	677	1 295	19 504	125	
7 011	119	383	935	8 448	88	0001
8 271	35	393	1 348	10 047	167	
10 218	37	455	1 421	12 131	155	
3 827	37	158	232	4 254	94	0012
7 244	58	112	461	7 875	84	0012
6 977	57	175	337	7 546	170	
7 873	53	406	358	8 690	201	
1 096	10	34	90	1 230	22	0012
1 391	9	51	142	1 593	62	
1 481	12	97	121	1 711	75	
1 890	11	107	410	2 418	30	0022
1 899	25	173	253	2 350	63	
2 548	13	154	357	3 072	54	
2 306	23	67	187	2 583	37	0152
2 911	28	121	219	3 279	79	
3 603	12	52	238	3 905	110	
1 327	5	33	96	1 461	21	0155
952	7	28	55	1 042	29	
1 151	11	38	46	1 246	25	
4 196	6	119	186	4 507	59	0155
4 565	56	89	194	4 904	86	
5 788	3	200	236	6 227	95	

^{1,2,3}Explications voir page 268 / Erklärungen siehe Seite 268

Circulation routière: nombre de véhicules à moteur recensés, en moyenne journalière, par genre et par tronçon de route, depuis 1980

Strassenverkehr: Anzahl der gezählten Motorfahrzeuge im durchschnittlichen Tagesverkehr, nach Art und Streckenbezeichnung, seit 1980

Tous les postes de comptage, de 7 à 21 heures / Alle Zählstellen, von 7 bis 21 Uhr

Route ¹	Poste de recensement	Tronçon de route	Année	Total des véhicules à moteur
Strasse ¹	Zählstelle	Streckenbezeichnung	Jahr	Motorfahrzeuge insgesamt
0181	Rosé	Payerne - Fribourg	1980	7 181
			1985	6 251
			1990	8 628
0182	Sugiez, Le Péage	Ins - Murten	1980	3 561
			1985	3 782
			1990	3 201
0182	Courtepin	Murten - Fribourg	1980	3 455
			1985	4 165
			1990	5 048
0183	Tafers	Tafers - Heitenried	1980	1 693
			1985	1 691
			1990	2 621
0189	Charmey	Bulle - Boltigen	1980	2 600
			1985	3 072
			1990	3 806
0190	Neirivue	Château-d'Oex - Bulle	1980	2 650
			1985	3 116
			1990	3 480
038	Bussy	Estavayer-le-Lac - Payerne	1990	4 476
140	Vuisternens-dt-Romont	Bulle - Romont	1990	3 034
050	Salvenach	Murten - Gurmels	1990	3 583

¹La numérotation à 4 positions correspond à la numérotation fédérale, la numérotation à 3 positions correspond à la numérotation cantonale / Die vierstelligen Zahlen entsprechen der Bundes-Numerierung, die dreistelligen der Numerierung des Kantons

²15 jours répartis sur toute l'année - 5 dimanches, 1 lundi, 1 mardi, 1 mercredi, 3 jeudis, 2 vendredis, 2 samedis / 15 Tage, über das ganze Jahr verteilt - 5 Sonntage, 1 Montag, 1 Dienstag, 1 Mittwoch, 3 Donnerstage, 2 Freitage, 2 Samstage

³1980: jeudi 15.5, mercredi 4.6, mardi 5.8, 1985: jeudi 23.5, mercredi 5.6, mardi 6.8, 1990: jeudi 17.5, mercredi 6.6, mardi 7.8 / 1980: Donnerstag 15.5, Mittwoch 4.6, Dienstag 5.8, 1985: Donnerstag 23.5, Mittwoch 5.6, Dienstag 6.8, 1990: Donnerstag 17.5, Mittwoch 6.6, Dienstag 7.8.

Circulation routière: nombre de véhicules à moteur recensés, en moyenne journalière, par genre et par tronçon de route, depuis 1980

Strassenverkehr: Anzahl der gezählten Motorfahrzeuge im durchschnittlichen Tagesverkehr, nach Art und Streckenbezeichnung, seit 1980

Tous les postes de comptage, de 7 à 21 heures / Alle Zählstellen, von 7 bis 21 Uhr

Voitures automobiles - Motorwagen Voitures de tourisme Personenwagen	Autocars Gesellsch.- wagen	Voitures de livraison Lieferwagen	Camions lourds Schwere Last- fahrzeuge	Total	Motocycles Motorräder	Route ¹ Strasse ¹
6 300	42	158	614	7 114	67	0181
5 702	20	113	301	6 136	115	
7 748	21	285	415	8 469	159	
3 041	23	142	319	3 525	36	0182
3 114	53	209	313	3 689	93	
2 915	–	163	42	3 120	81	
3 189	19	50	144	3 402	53	0182
3 723	17	104	176	4 020	145	
4 675	5	78	146	4 904	144	
1 473	28	59	104	1 664	29	0183
1 403	35	70	115	1 623	68	
2 318	25	72	108	2 523	98	
2 392	31	55	92	2 570	30	0189
2 769	39	82	121	3 011	61	
3 550	31	33	92	3 706	100	
2 378	16	72	156	2 622	28	0190
2 702	25	152	174	3 053	63	
3 100	17	93	187	3 397	83	
3 815	14	215	314	4 358	118	038
2 644	16	99	212	2 971	63	140
3 167	7	99	222	3 495	88	050

¹Explications voir page 268 / Erklärungen siehe Seite 268

Véhicules recensés lors du comptage automatique de la circulation routière - trafic durant 24 heures tous les jours de la semaine, depuis 1987

Gezählte Motorfahrzeuge, automatische Verkehrszählung während 24 Stunden an allen Wochentagen, seit 1987

Mois / Monat	1987	1988	1989	1990	1991
N 12 - Flamatt					
moyenne mensuelle / Monatsmittel					
Janvier / Januar	15 570	18 006	...	19 011	19 360
Février / Februar	18 905	19 815	...	22 133	21 908
Mars / März	22 095	23 794	...	26 014	28 405
Avril / April	23 038	23 252	...	25 201	24 203
Mai / Mai	19 969	21 544	...	22 601	24 411
Juin / Juni	22 083	22 829	...	24 009	24 586
Juillet / Juli	25 429	26 966	...	27 131	27 978
Août / August	25 853	26 233	...	27 456	28 885
Septembre / September	23 139	24 500	...	25 599	26 628
Octobre / Oktober	22 078	23 000	...	23 657	25 227
Novembre / November	18 657	19 000	...	20 598	21 571
Décembre / Dezember	17 513	18 500	...	18 511	20 470
Moyenne annuelle					
Jahresmittel	21 207	22 287	...	23 501	24 493
N 12 - Bulle					
moyenne mensuelle / Monatsmittel					
Janvier / Januar	14 553	17 072	17 500	17 724	18 261
Février / Februar	18 027	19 029	20 004	20 942	20 888
Mars / März	21 376	22 949	23 881	25 194	27 586
Avril / April	22 272	22 448	18 779	24 037	22 536
Mai / Mai	19 246	21 039	19 702	21 911	23 176
Juin / Juni	21 572	21 204	20 417	23 171	23 800
Juillet / Juli	25 609	27 368	24 392	26 925	27 219
Août / August	26 050	26 127	23 957	26 616	28 160
Septembre / September	22 884	24 049	23 000	24 241	25 352
Octobre / Oktober	20 986	22 000	21 798	22 263	23 014
Novembre / November	16 981	18 000	17 959	18 448	19 258
Décembre / Dezember	16 255	17 500	17 958	17 351	19 220
Moyenne annuelle					
Jahresmittel	20 499	21 565	20 779	22 413	23 206
N 1 - Morat / Murten					
moyenne mensuelle / Monatsmittel					
Janvier / Januar	8 659	10 062	10 500	10 878	11 265
Février / Februar	9 961	10 615	11 229	12 480	11 861
Mars / März	11 405	11 961	13 708	14 244	14 579
Avril / April	13 811	14 224	13 210	14 663	15 579
Mai / Mai	14 098	14 682	14 963	15 962	16 406
Juin / Juni	13 795	15 000	15 441	15 693	16 435
Juillet / Juli	15 127	15 894	15 979	16 233	17 519
Août / August	15 127	15 610	16 046	16 427	17 488
Septembre / September	14 458	14 660	15 222	15 275	16 483
Octobre / Oktober	13 182	14 000	14 103	14 565	14 830
Novembre / November	11 684	12 500	12 570	13 230	13 384
Décembre / Dezember	10 282	11 200	11 168	10 868	11 500
Moyenne annuelle					
Jahresmittel	12 646	13 367	13 678	14 218	14 777

Véhicules recensés lors du comptage automatique de la circulation routière - trafic durant 24 heures tous les jours de la semaine, depuis 1989

Gezählte Motorfahrzeuge, automatische Verkehrszählung während 24 Stunden an allen Wochentagen, seit 1989

Mois / Monat	1989	1990	1991
N 12 - Fribourg / Frelburg			
moyenne mensuelle / Monatsmittel			
Janvier / Januar	21 223	20 133	21 168
Février / Februar	22 194	23 658	23 405
Mars / März	28 084	28 286	30 493
Avril / April	23 645	27 051	26 334
Mai / Mai	24 214	25 198	26 459
Juin / Juni	24 562	26 595	27 024
Juillet / Juli	28 408	29 061	30 542
Août / August	27 228	28 535	30 386
Septembre / September	26 576	27 674	28 888
Octobre / Oktober	25 088	26 196	27 307
Novembre / November	21 331	22 329	23 415
Décembre / Dezember	20 429	19 930	22 358
Moyenne annuelle			
Jahresmittel	24 455	25 396	26 508

Accidents de la circulation routière, depuis 1981

Strassenverkehrsunfälle, seit 1981

Année Jahr	Accidents / Unfälle Total	Accidents mortels	Accidents avec per- sonnes blessées	Accidents avec dégâts matériels seulement	Dégâts matériels en 1000 fr. ¹
		Tödliche Unfälle	Unfälle mit Verletzten	Unfälle mit blosssem Sach- schaden	Sach- schaden 1000 Fr. ¹
1981	1 614	43	561	1 010	9 544
1982	1 743	51	567	1 125	9 561
1983	1 881	46	592	1 243	11 512
1984	1 883	50	553	1 280	12 166
1985	1 821	32	596	1 193	12 071
1986	1 794	35	562	1 197	11 675
1987	2 011	33	570	1 408	15 879
1988	2 030	44	653	1 333	14 821
1989	2 020	52	646	1 322	15 547
1990	2 036	49	552	1 435	17 138
1991	2 030	34	621	1 375	18 902

¹Sans les accidents qui n'ont entraîné que des dégâts matériels n'excédant pas 500 francs / Ohne Unfälle mit blosssem Sachschaden bis 500 Franken

Victimes de la circulation routière, depuis 1981

Im Strassenverkehr verunfallte Personen, seit 1981

Année Jahr	Conducteurs Lenker		Passagers Mitfahrer		Piétons Fussgänger		Total	
	blessés verletzt	tués getötet	blessés verletzt	tués getötet	blessés verletzt	tués getötet	blessés verletzt	tués getötet
1981	488	30	257	8	79	10	824	48
1982	481	37	203	7	73	9	757	53
1983	531	34	213	11	69	5	813	50
1984	490	37	192	8	79	11	761	56
1985	513	22	214	3	84	8	811	33
1986	470	27	197	8	79	5	746	40
1987	487	23	208	8	67	7	762	38
1988	571	31	229	6	87	9	887	46
1989	611	34	202	16	67	8	880	58
1990	519	39	213	12	61	5	793	56
1991	558	25	189	7	73	5	820	37

Trafic sur l'aérodrome d'Ecuvillens, depuis 1985

Flugverkehr Flugplatz Ecuvillens, seit 1985

Année Jahr	Nombre de mouvements pour... Anzahl Bewegungen für...		Total	dont mouvements pour... davon Bewegungen für...		Nombre de passagers Anzahl Passagiere
	vols sur place Rundflüge	vols de l'extérieur von und nach auswärts		vol commercial Geschäftsflüge	vols école Schulflüge	
1985	19 763	3 224	22 987	442	12 041	5 775
1986	10 882	2 040	12 922	856	6 234	5 642
1987	17 257	3 479	20 734	546	12 847	5 602
1988	20 328	7 484	27 812	596	14 830	9 588
1989	32 696	7 797	40 493	656	25 383	16 540
1990	30 228	7 476	37 704	754	20 800	18 244
1991	32 750	7 568	40 318	696	24 536	20 282

Heures de vol

Flugstunden

1985	2 167 h 10'
1986	1 705 h 00'
1987	2 106 h 12'
1988	2 323 h 20'
1989	3 304 h 00'
1990	3 293 h 00'
1991	3 268 h 00'

Jours avec trafic

Flugverkehrstage

1985	284
1986	262
1987 ¹	...
1988	318
1989	329
1990	327
1991	328

¹Piste partiellement fermée / Flugpiste teilweise geschlossen

Effectif des bateaux fribourgeois, depuis 1985

Bestand der freiburgischen Schiffe, seit 1985

Petite batellerie / Kleine Flotte

Année Jahr	Lac de Morat Murtensee	Lac de Neuchâtel Neuen- burgersee	Lac de la Gruyère Greyerzer- see	Lac de Schiffenen Schiffenen- see	Lac Noir Schwarz- see	Sarine Saane	Lac de Mont- salvens Mont- salvens- see	Autres ¹ Übrige ¹	Total
1985	1 350	2 726	708	184	91	2	11	146	5 218
1986	1 361	2 784	709	190	89	2	11	132	5 278
1987	1 374	2 864	723	198	74	2	11	138	5 384
1988	1 392	2 899	748	226	74	2	11	155	5 507
1989	1 429	2 960	773	240	77	2	13	163	5 657
1990	1 459	3 017	786	260	79	2	13	173	5 789
1991	1 478	3 038	793	287	77	2	16	229	5 920

¹Bateaux stationnés au domicile / Am Wohnort abgestellte Schiffe

Trafic postal, depuis 1987

Postverkehr, seit 1987

Genre / Art	1987	1988	1989	1990	1991
Nombre en 1000 / Anzahl in 1000					
1. Lettres / Briefe ¹					
a) Dépôt / Aufgabe	45 063	46 328	48 019	50 463	51 417
b) Distribution / Zustellung ²	93 571	99 258	103 875	107 844	107 048
2. Journaux en abonnement (dépôt)					
Abbonnée Zeitungen (Aufgabe)	16 735	17 064	18 128	17 717	18 661
3. Colis postaux / Paketpost					
a) Dépôt pour la Suisse					
Aufgabe für die Schweiz	3 161	3 261	3 303	3 187	3 507
b) Dépôt pour l'étranger					
Aufgabe für das Ausland	21,0	21,8	23,6	24,9	24,7
c) Distribution / Zustellung ³	5 272	5 546	5 710	5 749	5 754
4. Services financiers					
Geld- und Bankpost					
a) Versements pour la Suisse					
Einzahlungen für die Schweiz	9 496	9 763	9 785	10 011	9 985
b) Versements pour l'étranger					
Einzahlungen für das Ausland	47,0	50,6	55,6	59,5	53,8
c) Paiements pour la Suisse					
Auszahlungen für die Schweiz	1 162	1 208	1 196	1 290	1 324
Nombre par habitant / Anzahl je Einwohner					
1. Lettres / Briefe ¹					
a) Dépôt / Aufgabe	232	235	236	242	243
b) Distribution / Zustellung ²	481	503	510	517	506
2. Journaux en abonnement (dépôt)					
Abbonnée Zeitungen (Aufgabe)	86	87	88	85	88
3. Colis postaux / Paketpost					
a) Dépôt pour la Suisse					
Aufgabe für die Schweiz	16	17	16	15	17
b) Dépôt pour l'étranger					
Aufgabe für das Ausland	0,11	0,11	0,12	0,12	0,12
c) Distribution / Zustellung ³	27	28	28	28	27
4. Services financiers					
Geld- und Bankpost					
a) Versements pour la Suisse					
Einzahlungen für die Schweiz	49	50	48	48	47
b) Versements pour l'étranger					
Einzahlungen für das Ausland	0,24	0,26	0,27	0,29	0,25
c) Paiements pour la Suisse					
Auszahlungen für die Schweiz	6,0	6,1	5,87	6,19	6,25

¹Envois adressés, inscrits et non inscrits / Adressierte Sendungen, eingeschriebene und uneingeschriebene ²Y compris les journaux abonnés / Abbonnée Zeitungen inbegriffen ³Y compris les envois de lettres de plus de 250 g / Uneingeschriebene Briefsendungen über 250 g inbegriffen

Trafic de l'office de poste de Fribourg, depuis 1988

Verkehr des Postamts Freiburg, seit 1988

Genre / Art	1988	1989	1990	1991
1. Vente de timbres et affranchissements en numéraire, en fr. Wertzeichenverkauf und Barfrankierung, Fr.	14 229 896	15 527 503	15 934 691	17 251 785
2. Objets de la poste aux lettres non inscrits Uneingeschriebene Briefpostgegenstände (Suisse, étranger) / (In- und Ausland)				
a) Dépôt, en milliers / Aufgabe, in Tausend	22 128	23 195	23 783	23 286
b) Distribution, en milliers Zustellung, in Tausend	22 939	23 480	23 644	23 138
3. Objets de la poste aux lettres inscrits Eingeschriebene Briefpostgegenstände (Suisse, étranger) / (In- und Ausland)				
a) Dépôt / Aufgabe	488 518	476 223	504 935	493 467
b) Distribution / Zustellung	477 951	496 084	524 894	522 586
4. Journaux en abonnement - Dépôt, en milliers Abonnierte Zeitungen - Aufgabe, in Tausend	15 136	16 257	15 930	16 860
5. Colis inscrits / Eingeschriebene Pakete ¹ (Suisse, étranger) / (In- und Ausland)				
a) Dépôt / Aufgabe				
- Suisse / Inland	274 086	276 637	261 670	282 664
- Etranger / Ausland	8 145	8 557	8 613	7 986
b) Distribution / Zustellung	342 845	329 766	306 514	313 097
6. Colis non inscrits Uneingeschriebene Pakete				
a) Dépôt / Aufgabe	697 963	729 129	711 289	818 874
b) Distribution / Zustellung ²	1 525 202	1 458 887	1 345 293	1 364 318
7. Remboursements / Nachnahmen (Suisse, étranger) / (In- und Ausland) Distribution / Zustellung	58 587	57 547	53 763	51 641
8. Mandats et chèques postaux Postanweisungs- und checkverkehr (Suisse, étranger) / (In- und Ausland)				
a) Versements / Einzahlungen	2 137 757	2 119 161	2 131 612	2 137 841
b) Paiements / Auszahlungen	290 668	294 606	317 881	334 185

¹Avec et sans valeur déclarée / Mit und ohne Wertangabe ²Y compris les envois non inscrits de plus de 250 g / Inbegriffen uneingeschriebene Sendungen über 250 g

Trafic des offices de poste, en 1990 et 1991

Verkehr der Postämter, 1990 und 1991

Genre	Bulle		Estavayer-le-Lac		Romont	
	1990	1991	1990	1991	1990	1991
1. Vente de timbres et affranchissements en numéraire, en fr.	2 605 527	2 736 725	867 639	985 598	880 435	1 037 423
2. Objets de la poste aux lettres non inscrits (Suisse, étranger)						
a) Dépôt, en milliers	3 725	3 809	1 148	1 181	1 166	1 218
b) Distribution, en milliers	4 837	4 451	2 113	2 065	2 163	2 135
3. Objets de la poste aux lettres inscrits (Suisse, étranger)						
a) Dépôt	72 274	72 616	27 282	26 697	33 565	33 982
b) Distribution	79 224	78 101	36 174	37 422	33 496	33 742
4. Journaux en abonnement						
Dépôt, en milliers	150	175	477	506	175	195
5. Colis inscrits ¹ (Suisse et étranger)						
a) Dépôt						
- Suisse	53 023	51 496	13 110	13 350	22 458	19 708
- Etranger	2 078	2 252	271	306	594	576
b) Distribution	81 129	80 484	24 703	24 335	35 830	33 869
6. Colis non inscrits						
a) Dépôt	122 390	134 898	28 310	42 686	52 094	52 440
b) Distribution ²	275 771	284 982	116 779	114 288	164 674	149 409
7. Remboursements (Suisse et étranger)						
Distribution	11 563	10 120	4 615	4 427	4 812	4 440
8. Mandats et chèques postaux (Suisse et étranger)						
a) Versements	490 399	491 507	213 945	219 744	267 242	272 101
b) Paiements	76 414	81 120	21 864	22 716	38 729	41 336

¹Avec et sans valeur déclarée ²Y compris les envois non inscrits de plus de 250 g

Trafic des offices de poste, en 1990 et 1991

Verkehr der Postämter, 1990 und 1991

Düdingen		Kerzers		Murten		Art
1990	1991	1990	1991	1990	1991	
1 378 424	1 538 208	1 212 095	1 320 816	1 858 667	1 862 364	1. Wertzeichenverkauf und Barfrankierungen, Fr.
						2. Uneingeschriebene Briefpostgegenstände (In- und Ausland)
1 306	1 420	591	678	1 411	1 455	a) Aufgabe, in Tausend
3 644	3 540	1 775	1 729	3 775	3 644	b) Zustellung, in Tausend
						3. Eingeschriebene Briefpostgegenstände (In- und Ausland)
23 018	21 667	8 063	8 031	38 721	39 805	a) Aufgabe
31 221	27 703	14 517	13 934	45 044	43 560	b) Zustellung
						4. Abonnierte Zeitungen
158	156	75	77	431	455	Aufgabe, in Tausend
						5. Eingeschriebene Pakete ¹ (In- und Ausland)
22 065	28 970	4 943	5 145	42 630	43 113	a) Aufgabe
837	799	404	362	1 363	1 208	- Inland
35 839	31 735	18 220	18 581	40 790	40 879	- Ausland
						b) Zustellung
						6. Uneingeschriebene Pakete
148 510	101 071	212 788	223 579	119 152	108 860	a) Aufgabe
180 817	163 637	81 474	80 591	175 196	167 368	b) Zustellung ²
						7. Nachnahmen (In- und Ausland)
4 635	4 370	2 768	2 427	5 344	5 009	Zustellung
						8. Postanweisungs- und checkverkehr (In- und Ausland)
316 864	310 112	141 817	140 886	282 196	280 719	a) Einzahlungen
33 864	35 875	16 806	16 797	40 532	42 357	b) Auszahlungen

¹Mit und ohne Wertangabe ²Inbegriffen uneingeschriebene Sendungen über 250 g

Trafic téléphonique pour l'arrondissement de Fribourg, par groupe de réseaux, depuis 1982

Gesprächsverkehr Fernmeldekreisdirektion Fribourg, nach Netzgruppe, seit 1982

Année	Groupe de réseaux	Conversations locales	Conversations interurbaines, sortie	Conversations internationales, sortie
Jahr	Netzgruppe	Orts-gespräche	Fern-gespräche, Ausgang	Ausland-gespräche, Ausgang
		nombre Anzahl	minutes taxées / Taxminuten	
1982	Fribourg / Freiburg (037)	22 640 418	102 109 171	6 356 026
	Bulle (029)	4 000 611	22 985 170	1 005 273
	Total	26 641 029	125 094 341	7 361 299
1983	Fribourg / Freiburg (037)	23 422 031	110 617 872	7 069 081
	Bulle (029)	4 274 608	24 477 773	1 159 372
	Total	27 696 639	135 095 645	8 228 453
1984	Fribourg / Freiburg (037)	24 347 343	114 385 260	7 923 177
	Bulle (029)	4 467 581	26 327 126	1 449 643
	Total	28 814 924	140 712 386	9 372 820
1985	Fribourg / Freiburg (037)	25 200 703	120 333 323	8 733 624
	Bulle (029)	4 668 793	27 218 296	1 645 477
	Total	29 869 496	147 551 619	10 379 101
1986	Fribourg / Freiburg (037)	26 345 263	128 673 427	10 075 959
	Bulle (029)	4 859 580	28 330 616	1 906 511
	Total	31 204 843	157 004 043	11 982 470
1987	Fribourg / Freiburg (037)	27 620 496	139 060 391	11 484 256
	Bulle (029)	5 268 717	30 502 638	2 230 178
	Total	32 889 213	169 563 029	13 714 434
1988	Fribourg / Freiburg (037)	28 696 689	150 112 996	14 249 592
	Bulle (029)	5 383 035	32 769 537	2 706 360
	Total	34 079 724	182 882 533	16 955 952
1989	Fribourg / Freiburg (037)	31 245 048	161 848 530	16 835 551
	Bulle (029)	5 554 435	34 945 566	3 341 415
	Total	36 799 483	196 794 096	20 176 966
1990	Fribourg / Freiburg (037)	34 271 530	176 208 504	19 318 914
	Bulle (029)	5 697 667	37 425 426	3 886 272
	Total	39 969 197	213 633 930	23 205 186
1991	Fribourg / Freiburg (037)	36 609 496	190 098 862	20 474 953
	Bulle (029)	5 941 053	41 069 317	4 168 232
	Total	42 550 549	231 168 179	24 643 185

Raccordements téléphoniques, par réseau, depuis 1985

Telefonanschlüsse, nach Netz, seit 1985

Réseau de raccordement
Anschlussnetz
Réseau local / Ortsnetz

1985 1986 1987 1988 1989 1990 1991

Arrondissement

Telefonkreise 83 164 86 445 90 138 94 815 100 247 105 429 110 447

Groupe de réseaux (037) / Netzgruppe (037)

Total 67 281 69 969 73 029 76 951 81 380 85 577 89 690

Fribourg	25 357	26 402	27 428	28 904	30 361	31 689	33 032
Belfaux	1 771	1 910	2 045	2 165	2 354	2 507	2 654
Düdingen	2 229	2 319	2 410	2 595	2 787	2 889	3 025
Täfers	1 414	1 457	1 535	1 633	1 721	1 787	1 863

Réseau local Fribourg

Ortsnetz Freiburg 30 771 32 088 33 418 35 297 37 223 38 872 40 574

Aumont	640	661	691	722	741	789	818
Avenches	2 149	2 251	2 344	2 495	2 708	2 895	3 045
Châtonnaye	354	355	362	388	420	464	490
Combremont-le-Grand	348	352	363	372	384	413	429
Cottens	978	1 021	1 053	1 118	1 170	1 223	1 321
Courtepin/Courtaman	1 175	1 215	1 402	1 496	1 580	1 689	1 768
Estavayer-le-Lac	2 656	2 780	2 923	3 064	3 268	3 511	3 725
Farvagny-le-Grand	1 632	1 714	1 794	1 895	2 027	2 185	2 337
Giffers	1 186	1 225	1 239	1 307	1 372	1 465	1 589
Grandcour	826	891	941	983	1 035	1 088	1 158
Granges-près-Marnand	1 129	1 152	1 220	1 289	1 359	1 423	1 476
Jeuss	963	1 015	1 037	1 117	1 209	1 275	1 384
Montmagny	1 786	1 835	1 908	2 025	2 147	2 268	2 357
Murten/Môtier (Vully)	4 586	4 733	4 917	5 164	5 466	5 736	5 983
Payerne	4 832	4 984	5 170	5 338	5 681	5 966	6 272
Plaffeien	1 446	1 497	1 561	1 629	1 706	1 787	1 876
Prez-vers-Noréaz	908	954	986	1 061	1 195	1 255	1 353
Romont	2 343	2 424	2 567	2 736	2 902	3 058	3 126
St. Antoni	777	803	834	857	892	915	963
Schmitten	1 746	1 800	1 890	1 963	2 053	2 176	2 265
Schwarzsee	405	419	438	446	460	486	508
Siviriez	421	432	451	462	480	503	536
Treyvaux	1 949	2 047	2 140	2 254	2 354	2 485	2 614
Villaz-St-Pierre	830	857	903	958	1 010	1 083	1 131
Vuisternens-dvt-Romont	445	464	477	515	538	567	592

Groupe de réseaux (029) / Netzgruppe (029)

Total 15 883 16 476 17 109 17 864 18 867 19 852 20 757

Bulle	6 703	6 960	7 253	7 576	8 030	8 442	8 827
Albeuve	779	818	841	871	908	973	1 009
Charmey	1 024	1 058	1 099	1 172	1 244	1 313	1 356
Château-d'Oex	2 224	2 289	2 359	2 447	2 573	2 679	2 793
Gruyères	1 812	1 888	1 970	2 057	2 177	2 310	2 411
Jaun	344	357	373	379	396	413	434
Rougemont	800	812	829	857	931	972	1 024
Sâles	296	304	326	348	361	373	399
Semsaies	586	603	627	645	663	700	750
Vuippens	1 315	1 387	1 432	1 512	1 584	1 677	1 754

Installations téléphoniques, par genre, depuis 1985

Art der Telefonierrichtungen, seit 1985

Genre / Art	1985	1986	1987	1988	1989	1990	1991
Postes publics							
Öffentliche Sprechstellen	568	578	591	607	627	644	675
Raccordements téléphoniques ¹							
Telefonanschlüsse ¹	78 239	81 683	85 598	90 606	95 768	100 808	105 719
pour 100 habitants							
pro 100 Einwohner	41,1	42,5	43,4	45,3	47,0	48,4	49,9

¹Sans les raccordements de service / Ohne dienstliche Anschlüsse

Trafic de l'Office des chèques postaux de Fribourg, depuis 1970

Verkehr Postcheckamt Freiburg, seit 1970

Année	Titulaires de compte ¹	Nombre d'ordres en millions	Mouvement de fonds total en mio. de fr.	Personnel
Jahr	Kontoinhaber ¹	Anzahl Aufträge in Millionen	Gesamtumsatz in Mio. Franken	Personal
1970	8 919	6,7	5 950,8	29
1971	9 318	6,8	6 801,3	30
1972	9 873	7,2	7 961,6	30
1973	22 118	7,7	8 440,5	36
1974	26 023	8,5	10 362,3	48
1975	33 020	9,0	11 037,6	53
1976	39 328	9,9	12 152,1	61
1977	41 748	10,1	11 670,8	64
1978	43 338	10,3	12 441,9	65
1979	45 378	10,7	13 189,8	64
1980	46 799	11,0	14 381,2	67
1981	48 155	11,1	15 332,7	68
1982	49 743	11,3	16 934,4	69
1983	50 717	11,4	17 474,7	70
1984	51 403	11,5	19 229,6	71
1985	51 936	11,4	19 153,3	72
1986	52 205	10,0	19 864,1	72
1987	52 415	8,6	19 887,1	70
1988	52 868	7,9	21 008,2	66
1989	54 449	6,9	20 742,2	64
1990	55 846	6,7	22 360,1	64
1991	56 863	6,6	21 670,1	58

¹A la fin de l'année / Am Jahresende

Trafic-voyageurs et trafic-marchandises des Chemins de Fer Fribourgeois, depuis 1987

Reiseverkehr und Güterverkehr der Freiburger Bahnen, seit 1987

Année	Nombre de voyageurs	Tonnes marchandises	Voyageurs-kilomètres	Tonnes-kilomètres
Jahr	Reisende	Güter in Tonnen	Personen-kilometer	Tonnen-kilometer
1987	2 272 601	405 329	27 958 619	7 450 546
1988	2 152 453	387 167	27 436 162	7 459 835
1989	2 349 752	484 868	29 114 887	9 918 552
1990	2 424 555	451 150	29 074 944	8 716 154
1991	2 650 179	352 088	32 249 149	7 096 348

Installations et trafic des téléphériques et du funiculaire, depuis 1987

Anlagen und Verkehrsleistungen der Luft- und Standseilbahnen, seit 1987

	Longueur exploitée Betriebslänge m	Altitude / Höhe st. aval st. amont Talstat. Bergstat.		Déclivité maximum Gr. Neigung der Bahn ‰	Personnes transportées, en milliers Beförderte Personen, in tausend				
		m s. m.	m ü. M.		1987	1988	1989	1990	1991
Télésièges / Sesselbahnen									
Schwarzsee-Riggisalp	1 337	1 052	1 494	645	277	219	90	107	155
Schwarzsee-Bad-Schwyberg	1 800	1 057	1 624	590	195	170	86	99	158
Montsoflo-La Berra . . .	1 792	1 042	1 363	410	163	167	43	13	173
Les Frasses-Ganet d'Avau	635	1 013	1 158	320	27	25	3	11	9
Ganet d'Avau-Vounetse	1 424	1 163	1 615	815	63	48	21	18	35
Molésou-Village-La Vudalla	1 320	1 110	1 664	670	16	15	12	9	10

Téléphériques à mouvement continu (cabines) / Luftseilbahnen mit Umlaufbetrieb (Kabinen)

Charmey-Vounetse . . .	3 151	876	1 617	715	101	91	84	56	89
Molésou-Village-Plan Francey	1 310	1 114	1 523	535	195	169	102	101	132

Téléphérique à mouvement de va-et-vient / Luftseilbahn mit Pendelbetrieb

Plan Francey-Le Molésou	1 101	1 527	1 986	463	96	74	63	55	72
-----------------------------------	-------	-------	-------	-----	----	----	----	----	----

Funiculaire / Standseilbahn (Ortsbahn)

Neuveville-St-Pierre (Fribourg)	121	550	610	550	320	366	303	317	218 ¹
---	-----	-----	-----	-----	-----	-----	-----	-----	------------------

¹A partir du 20 août, arrêt de l'exploitation pour cause d'entretien des installations / Der Betrieb war seit dem 20. August eingestellt

Epargne et crédit
Sparen und Kredit

Comptoirs des banques, selon leur nature, depuis 1980

Bankstellen, nach Art der Niederlassungen, seit 1980

Année	Sièges	Caisse de crédit mutuel, caisses Raiffeisen	Succursales et filiales, agences, caisses de dépôts	En tout	Bureaux de recettes	Total
Jahr	Sitze	Darlehens- und Raiffeisenkassen	Zweiganstalten u. Filialen Agenturen, Depositenkassen	Insgesamt	Einnehmereien	Total
1980	21	76	149	246	16	262
1981	21	76	151	248	18	266
1982	21	76	148	245	18	263
1983	21	76	149	246	16	262
1984	21	76	57 ¹	154	109	263
1985	21	76	54 ¹	151	112	263
1986	19	76	58 ¹	153	107	260
1987	19	76	60 ¹	155	103	258
1988	19	76	60 ¹	155	102	257
1989	19	76	61 ¹	156	101	257
1990	18	75	63 ¹	156	98	254
1991	17	75	63 ¹	155	95	250

¹Seuls les comptoirs ayant au moins un collaborateur à plein temps / Nur Bankstellen mit mindestens einer vollamtlich angestellten Person

Comptoirs des banques, selon le caractère de la banque, depuis 1980

Bankstellen, nach Art der Banken, seit 1980

Année	Banques cantonales	Grandes banques	Banques régionales et caisses d'épargne	Autres banques suisses	Banques étrangères	Caisse de crédit mutuel, caisses Raiffeisen	En tout	Bureaux de recettes ¹	Total
Jahr	Kantonalbanken	Grossbanken	Regionalbanken und Sparkassen	Übrige Schweizer Banken	Ausländische Banken	Darlehens- und Raiffeisenkassen	Insgesamt	Einnehmereien ¹	Total
1980	113	17	51	3	2	76	262	–	262
1981	114	20	51	3	2	76	266	–	266
1982	111	20	51	3	2	76	263	–	263
1983	111	21	49	3	2	76	262	–	262
1984	21	19	33	3	2	76	154	109	263
1985	21	21	29	3	1	76	151	112	263
1986	21	23	27	6	–	76	153	107	260
1987	21	23	29	6	–	76	155	103	258
1988	21	22	30	6	–	76	155	102	257
1989	20	23	30	7	–	76	156	101	257
1990	20	24	30	7	–	75	156	98	254
1991	20	26	26	8	–	75	155	95	250

¹Bureaux de recettes n'ayant aucun collaborateur à plein temps / Einnehmereien, die keine vollamtlich angestellte Person haben

Remarque: Depuis 1984, les bureaux de recettes ne sont plus répartis selon le caractère de la banque

Bemerkung: Seit 1984 sind die Einnehmereien nicht mehr nach Art der Bank verteilt

Epargne et placements hypothécaires des banques situées dans le canton, en millions de francs¹, depuis 1975

Spartätigkeit und Hypothekaranlagen der Banken im Kanton, in Millionen Franken¹, seit 1975

Année	Dépôts d'épargne	Livrets et carnets de dépôts	Obligations et bons de caisse	Total	Année	Dépôts d'épargne	Livrets et carnets de dépôts	Obligations et bons de caisse	Total
Jahr	Spar-einlagen	Depositen- und Einlage-hefte	Kassen-obliga-tionen und -scheine		Jahr	Spar-einlagen	Depositen- und Einlage-hefte	Kassen-obliga-tionen und -scheine	
1975	1 645	258	660	2 562	1985	3 332	555	1 396	5 283
1976	1 846	266	676	2 788	1986	3 569	604	1 596	5 769
1977	2 015	291	685	2 991	1987	3 860	674	1 695	6 229
1978	2 180	331	692	3 203	1988	4 230	709	1 793	6 731
1979	2 433	355	667	3 455	1989	4 045	641	1 937	6 623
1980	2 439	341	728	3 507	1990	3 980	586	2 178	6 745
1981	2 371	311	981	3 663	1991	4 245	604	2 291	7 140
1982	2 681	402	1 096	4 179					
1983	3 025	462	1 097	4 584					
1984	3 197	502	1 128	4 827					

¹Les éventuelles différences entre le total général et la somme des nombres sont dues aux nombres arrondis / Allfällige Unterschiede zwischen Gesamtsumme und addierten Einzelwerten sind auf Rundungsdifferenzen zurückzuführen

Placements hypothécaires des banques au rayon d'activité essentiellement régional et de la Banque de l'Etat de Fribourg, en millions de francs, depuis 1975

Hypothekaranlagen der hauptsächlich regional tätigen Banken und der Freiburger Staatsbank, in Millionen Franken, seit 1975

Année	Placements hypothécaires en Suisse ¹	dont par la Banque de l'Etat de Fribourg	Année	Placements hypothécaires en Suisse ¹	dont par la Banque de l'Etat de Fribourg
Jahr	Inländische Hypothekaranlagen ¹	davon durch Freiburger Staatsbank	Jahr	Inländische Hypothekaranlagen ¹	davon durch Freiburger Staatsbank
1975	1 952	749	1985	5 326	2 219
1976	2 131	809	1986	6 052	2 429
1977	2 360	887	1987	6 862	2 660
1978	2 592	964	1988	7 790	2 905
1979	2 871	1 072	1989	8 810	3 216
1980	3 225	1 198	1990	9 857	3 567
1981	3 581	1 342	1991	10 387	3 692
1982	3 935	1 501			
1983	4 339	1 658			
1984	4 807	1 821			

¹Y compris les avances et prêts à terme fixe garantis par hypothèque en Suisse / Inbegriffen feste Vorschüsse und Darlehen gegen inländische hypothekarische Deckung

Intérêt moyen des placements hypothécaires, en fin d'année, dans le canton et en Suisse, depuis 1975

Durchschnittliche Verzinsung der Hypothekaranlagen am Jahresende, im Kanton und in der Schweiz, seit 1975

Année Jahr	Canton Kanton	Suisse Schweiz	Année Jahr	Canton Kanton	Suisse Schweiz
1975	6,33	6,17	1985	5,52	5,52
1976	5,84	5,78	1986	5,36	5,43
1977	5,36	5,08	1987	5,30	5,23
1978	4,62	4,51	1988	5,05	5,00
1979	4,10	4,05	1989	5,95	5,72
1980 ¹	4,62	4,53	1990	6,66	6,51
1981	5,59	5,58	1991	7,17	6,95
1982	6,08	6,02			
1983	5,54	5,52			
1984	5,54	5,51			

¹Jusqu'en 1979, uniquement les banques cantonales. A partir de 1980, les banques cantonales ainsi que les banques régionales et les caisses d'épargne, selon le rayon d'activité / Bis 1979 nur die Kantonalbanken. Ab 1980 sowohl die Kantonalbanken als auch die Regionalbanken und Sparkassen, nach Tätigkeitsgebiet

Taux d'intérêt hypothécaire de 1^{er} rang pour maisons d'habitation - anciennes hypothèques, pratiqué par la Banque de l'Etat de Fribourg, depuis 1962

Hypothekarzinsatz, 1. Rang, für Wohnungen - alte Hypotheken, angewandt durch die Freiburger Staatsbank, seit 1962

Année Jahr	Taux d'intérêt hypothécaire, en % Hypothekarzinsatz, in %	Année Jahr	Taux d'intérêt hypothécaire, en % Hypothekarzinsatz, in %
1962	3,75	1979 (1.4.)	4,25
1964 (1.4.)	4,00	1979 (1.7.)	4,00
1965 (1.1.)	4,25	1980 (1.4.)	4,50
1966 (1.10.)	4,50	1981 (1.3.)	5,00
1968 (1.1.)	4,75	1981 (1.9.)	5,50
1970 (1.4.)	5,00	1982 (1.3.)	6,00
1970 (1.10.)	5,25	1983 (1.4.)	5,50
1971 (1.10.)	5,50	1987 (1.1.)	5,25
1974 (1.10.)	6,00	1988 (1.8.)	5,00
1977 (1.1.)	5,75	1989 (1.5.)	5,50
1977 (1.4.)	5,50	1989 (1.10.)	6,00
1977 (1.7.)	5,25	1990 (1.6.)	6,50
1978 (1.4.)	5,00	1991 (1.3.)	7,00
1978 (1.7.)	4,75		
1978 (1.10.)	4,50		

**Assurances
Versicherungen**

Caisses-maladie et personnes assurées pour les soins médico-pharmaceutiques, domiciliées dans le canton de Fribourg, depuis 1980

Krankenkassen und -pflegeversicherte, wohnhaft im Kanton Freiburg, seit 1980

Année Jahr	Caisses Kassen	Nombre d'assurés (Contrats individuels et collectifs) Anzahl Versicherte (Einzel- und Kollektivverträge)			Enfants ¹ Kinder ¹
		Total	Hommes Männer	Femmes Frauen	
1980	6	180 128	68 045	69 829	42 263
1981	6	182 203	69 929	71 030	41 344
1982	6	184 479	71 325	72 687	40 467
1983	6	187 062	72 988	74 138	39 936
1984	6	190 025	74 670	75 982	39 373
1985	6	193 362	76 708	77 545	39 109
1986	5	195 922	78 315	78 678	38 929
1987	5	198 565	79 692	80 087	38 786
1988	4	198 964	80 455	79 873	38 636
1989	4	205 505	83 107	82 798	39 600
1990	4	210 213	84 796	84 665	40 752

¹Jusque et y compris l'année où ils atteignent 15 ans / Bis und mit dem Jahr, in welchem sie das 15. Altersjahr zurücklegen

Elèves domiciliés dans le canton de Fribourg, assurés pour la couverture du risque accident durant leur scolarité¹, depuis 1980

Schüler, die im Kanton wohnhaft sind und während ihrer Schulzeit¹ unfallversichert waren, seit 1980

Année Jahr	Nombre d'élèves assurés Anzahl der versicherten Schüler	assurés par ... l'assurance scolaire contre les accidents ² versichert durch ... die Schülerunfallversicherung ²		des compagnies privées ³ private Versicherungen ³	
		absolu absolut	en % in %	absolu absolut	en % in %
1980	33 072	29 836	90,2	3 236	9,8
1981	32 573	29 443	90,4	3 130	9,6
1982	31 632	28 744	90,9	2 888	9,1
1983	30 979	28 275	91,3	2 704	8,7
1984	30 412	27 965	92,0	2 447	8,0
1985	29 451	27 122	92,1	2 329	7,9
1986	28 938	26 712	92,3	2 226	7,7
1987	28 622	26 434	92,4	2 188	7,6
1988	28 326	26 261	92,7	2 065	7,3
1989	28 097	25 472	90,7	2 625	9,3
1990	28 333	25 402	89,7	2 931	10,3
1991	28 929	25 861	89,4	3 068	10,6

¹De l'école infantine jusqu'au gymnase / Ab Kindergarten bis zum Gymnasium

²Elèves subventionnés par le canton et les communes / Durch den Kanton und die Gemeinden subventionierte Schüler

³Elèves non subventionnés / Nicht subventionierte Schüler

Aperçu général des prestations de l'AVS, depuis 1985

Gesamtübersicht der AHV-Leistungen, seit 1985

Mars / März

Année	Rentes ordinaires	Rentes extraordinaires	Total	Rentes de vieillesse et rentes complémentaires	Prestations aux survivants
Jahr	Ordentliche Renten	Ausserordentliche Renten		Alters- und Zusatzrenten	Hinterlassenenleistungen
Bénéficiaires / Bezüger					
1985	24 893	952	25 845	22 819	3 026
1986	24 992	924	25 916	22 988	2 928
1987	25 452	883	26 335	23 414	2 921
1988	25 830	868	26 698	23 758	2 940
1989	25 934	800	26 734	23 864	2 870
1990	26 103	770	26 873	24 063	2 810
1991	26 324	731	27 055	24 278	2 777

Versements mensuels en 1000 francs¹ / Monatliche Auszahlungen in 1000 Franken¹

1985	27 062	562	27 624	25 436	2 190
1986	28 712	562	29 274	27 023	2 250
1987	29 492	535	30 027	27 792	2 235
1988	31 450	537	31 987	29 633	2 355
1989	31 913	494	32 407	30 098	2 307
1990	34 593	497	35 090	32 669	2 414
1991	35 192	471	35 663	33 263	2 399

Aperçu général des prestations de l'AI, depuis 1985

Gesamtübersicht der IV-Leistungen, seit 1985

Mars / März

Année	Rentes ordinaires	Rentes extraordinaires	Total	Rentes simples et pour couples	Rentes complémentaires pour épouses et pour enfants
Jahr	Ordentliche Renten	Ausserordentliche Renten		Einfache Renten und Ehepaarrenten	Zusatzrenten für Ehefrauen und Kinder
Bénéficiaires / Bezüger					
1985	5 860	899	6 759	4 248	2 511
1986	5 737	895	6 632	4 215	2 417
1987	5 800	932	6 732	4 321	2 411
1988	5 794	1 010	6 804	4 399	2 405
1989	5 782	1 041	6 823	4 443	2 380
1990	5 862	1 065	6 927	4 519	2 408
1991	5 926	1 095	7 021	4 609	2 412

Versements mensuels en 1000 francs¹ / Monatliche Auszahlungen in 1000 Franken¹

1985	3 816	657	4 473	3 742	732
1986	3 962	700	4 662	3 926	736
1987	4 024	738	4 762	4 026	736
1988	4 223	822	5 045	4 278	768
1989	4 201	855	5 056	4 307	749
1990	4 561	940	5 501	4 684	812
1991	4 653	974	5 627	4 809	817

¹ Les éventuelles différences entre le total général et la somme des nombres sont dues aux nombres arrondis / Allfällige Unterschiede zwischen Gesamtsumme und addierten Einzelwerten sind auf Rundungsdifferenzen zurückzuführen

Rentes ordinaires de l'AVS, depuis 1987

Ordentliche Renten der AHV, seit 1987

Mars / März

Année Jahr	Rentes de vieillesse Altersrenten		Rentes complémentaires Zusatzrenten			Rentes de survivants Hinterlassenenrenten			Total
	simples Einfache	p. couples f. Ehepaare	p. épouses f. Ehefrauen	p. enfants f. Kinder simples Einfache Renten	doubles Doppel- renten	R. de veuves Witwenrenten	R. d'orphelins Waisenrenten simples Einfache Waisen	doubles Voll- waisen	
Bénéficiaires / Bezüger									
1987	15 145	6 097	1 095	371	10	1 659	1 033	42	25 452
1988	15 386	6 264	1 075	345	12	1 677	1 035	36	25 830
1989	15 497	6 428	999	315	13	1 644	1 010	28	25 934
1990	15 610	6 552	1 013	301	11	1 622	975	19	26 103
1991	15 806	6 687	989	241	10	1 612	945	34	26 324

Versements mensuels en 1000 francs / Monatliche Auszahlungen in 1000 Franken

1987	15 756	10 989	390	173	6	1 657	491	30	29 492
1988 ¹	16 778	11 804	401	167	8	1 748	517	28	31 450
1989 ¹	16 974	12 160	371	151	9	1 722	504	21	31 913
1990 ¹	18 376	13 302	402	152	8	1 820	515	14	34 593
1991 ¹	18 703	13 634	390	118	8	1 811	500	25	35 192

Rente mensuelle moyenne en francs / Monatliche Durchschnittsrente in Franken

1987	1 040	1 802	357	465	582	999	482	720	...
1988	1 090	1 884	373	484	681	1 042	499	769	...
1989	1 095	1 892	372	478	707	1 048	499	743	...
1990	1 177	2 030	398	507	785	1 122	529	776	...
1991	1 184	2 041	395	493	806	1 124	529	744	...

Rentes de vieillesse ordinaires, selon leur montant, en mars 1991

Ordentliche Altersrenten, nach Rentenhöhe, im März 1991

Rentes simples / Einfache Renten Montant de la rente en fr. Rentenhöhe in Fr.	Hommes Männer		Femmes Frauen		Rentes pour couples / Ehepaarrenten Montant de la rente en fr. Rentenhöhe in Fr.	Couples Ehepaare en / in % ¹
	en / in % ¹					
< 800	2,53		2,37		< 1401	5,03
800	7,01		13,19		1401 – 1500	4,65
801 – 900	10,24		7,86		1501 – 1600	4,94
901 – 1000	10,53		8,82		1601 – 1700	5,41
1001 – 1100	9,13		10,00		1701 – 1800	6,59
1101 – 1200	12,92		11,23		1801 – 1900	6,71
1201 – 1300	12,22		8,34		1901 – 2000	7,52
1301 – 1400	9,06		7,94		2001 – 2100	8,26
1401 – 1500	7,78		7,82		2101 – 2200	7,92
1501 – 1599	4,86		6,43		2201 – 2300	7,59
1600	13,50		15,91		2301 – 2399	5,77
> 1600	0,14		0,03		2400	29,40
					> 2400	0,14
Total	100,00		100,00			100,00
Nombre de bénéficiaires						
Anzahl der Bezüger	4 687		11 119			6 687

¹ Les éventuelles différences entre le total général et la somme des nombres sont dues aux nombres arrondis / Allfällige Unterschiede zwischen Gesamtsumme und addierten Einzelwerten sind auf Rundungsdifferenzen zurückzuführen

Rentes extraordinaires de l'AVS, depuis 1987

Ausserordentliche Renten der AHV, seit 1987

Mars / März

Année Jahr	Rentes de vieillesse Altersrenten		Rentes complémentaires Zusatzrenten		doubles Doppel- renten	Rentes de survivants Hinterlassenrenten		doubles Voll- weisen	Total
	simples Einfache	p. couples f. Ehepaare	p. épouses f. Ehefrauen	p. enfants f. Kinder simples Einfache Renten		R. de veuves Witwenrenten	R. d'orphelins Waisenrenten simples Einfache Waisen		
1987	643	27	6	20	—	14	172	1	883
1988	615	27	8	22	4	19	172	1	868
1989	551	28	6	23	4	19	168	1	800
1990	517	25	7	25	2	16	177	1	770
1991	490	23	8	22	2	16	169	1	731

Bénéficiaires / Bezüger

Versements mensuels en 1000 francs / Monatliche Auszahlungen in 1000 Franken

1987	442	29	1	6	—	8	49	0	535
1988	435	30	2	7	1	11	51	0	537
1989 ¹	392	32	1	7	1	11	49	0	494
1990 ¹	390	30	1	8	0	9	56	0	497
1991 ¹	371	27	1	7	0	8	53	0	471

Rente mensuelle moyenne en francs / Monatliche Durchschnittsrente in Franken

1987	688	1 063	216	287	—	551	286	432	...
1988	707	1 104	225	300	256	576	298	450	...
1989	712	1 125	225	298	256	554	294	450	...
1990	755	1 200	240	320	480	612	316	480	...
1991	754	1 200	240	319	480	556	316	480	...

Rentes de vieillesse extraordinaires, selon leur montant, en mars 1991

Ausserordentliche Altersrenten, nach Rentenhöhe, im März 1991

Montant de la rente en fr. Rentenhöhe in Fr.	Rentes simples / Einfache Renten		Rentes pour couples / Ehepaarrenten	
	Hommes Männer	Femmes Frauen	Couples Ehepaare	en / in % ¹
< 301	1,06	3,28	—	
301 – 400	7,44	3,78	—	
401 – 500	—	0,50	—	
501 – 600	1,06	1,51	—	
601 – 700	1,06	1,76	—	
701 – 800	89,36	89,14	—	
801 – 1100	—	—	—	
1101 – 1200	—	—	100,00	
Total	100,00	100,00	100,00	
Nombre de bénéficiaires Anzahl der Bezüger	94	396	23	

¹Les éventuelles différences entre le total général et la somme des nombres sont dues aux nombres arrondis / Allfällige Unterschiede zwischen Gesamtsumme und addierten Einzelwerten sind auf Rundungsdifferenzen zurückzuführen

Rentes ordinaires de l'AI, depuis 1987

Ordentliche Renten der IV, seit 1987

Mars / März

Année Jahr	Rentes d'invalidité Invalidenrenten simples Einfache		Rentes complémentaires Zusatzrenten pour épouses für Ehefrauen			Total
		pour couples für Ehepaare		pour enfants für Kinder simples Einfache Renten	doubles Doppel- renten	
Bénéficiaires / Bezüger						
1987	3 147	330	1 146	1 088	89	5 800
1988	3 174	331	1 138	1 062	89	5 794
1989	3 193	328	1 139	1 025	97	5 782
1990	3 246	328	1 144	1 060	84	5 862
1991	3 309	329	1 163	1 062	63	5 926

Versements mensuels en 1000 francs / Monatliche Auszahlungen in 1000 Franken

1987	2 719	589	320	343	53	4 024
1988 ¹	2 878	608	334	349	55	4 223
1989 ¹	2 881	603	331	326	59	4 201
1990 ¹	3 140	641	355	367	56	4 561
1991 ¹	3 220	653	360	373	43	4 653

Rente mensuelle moyenne en francs / Monatliche Durchschnittsrente in Franken

1987	864	1 786	279	316	591	...
1988	907	1 836	293	329	617	...
1989	902	1 839	291	318	605	...
1990	967	1 956	311	347	672	...
1991	973	1 991	310	352	691	...

Rentes d'invalidité ordinaires, selon leur montant, en mars 1991

Ordentliche Invalidenrenten, nach Rentenhöhe, im März 1991

Rentes simples / Einfache Renten Montant de la rente en fr. Rentenhöhe in Fr.	Hommes Männer	Femmes Frauen	Rentes pour couples / Ehepaarrenten Montant de la rente en fr. Rentenhöhe in Fr.	Couples Ehepaare
	en / in % ¹			en / in % ¹
< 401	2,70	12,69	< 1301	5,77
401 – 500	3,43	9,94	1301 – 1400	1,51
501 – 600	7,46	6,57	1401 – 1500	4,86
601 – 700	8,19	3,01	1501 – 1600	6,38
701 – 800	12,87	17,67	1601 – 1700	4,86
801 – 900	4,80	6,92	1701 – 1800	7,29
901 – 1000	6,55	6,12	1801 – 1900	5,47
1001 – 1100	9,34	12,25	1901 – 2000	6,99
1101 – 1200	9,66	5,86	2001 – 2100	9,11
1201 – 1300	8,93	4,61	2101 – 2200	10,94
1301 – 1400	8,10	3,19	2201 – 2300	6,99
1401 – 1500	6,55	3,37	2301 – 2399	5,16
1501 – 1599	3,61	2,93	2400	24,62
1600	7,74	4,79		
Total	100,00	100,00		100,00
Nombre de bénéficiaires				
Anzahl der Bezüger	2 183	1 126		329

¹ Les éventuelles différences entre le total général et la somme des nombres sont dues aux nombres arrondis / Allfällige Unterschiede zwischen Gesamtsumme und addierten Einzelwerten sind auf Rundungsdifferenzen zurückzuführen

Rentes extraordinaires de l'AI, depuis 1987

Ausserordentliche Renten der IV, seit 1987

Mars / März

Année Jahr	Rentes d'invalidité Invalidenrenten simples Einfache		Rentes complémentaires Zusatzrenten pour couples pour épouses pour enfants für Ehepaare für Ehefrauen für Kinder simples Einfache Renten			Total
					doubles Doppel- renten	
1987	840	4	8	71	9	932
1988	892	2	13	99	4	1 010
1989	920	2	15	96	8	1 041
1990	944	1	14	95	11	1 065
1991	967	4	14	97	13	1 095

Bénéficiaires / Bezüger

Versements mensuels en 1000 francs / Monatliche Auszahlungen in 1000 Franken

1987	714	4	1	16	3	738
1988	790	2	3	25	2	822
1989 ¹	821	2	3	26	4	855
1990	903	0	3	26	5	940
1991	930	4	3	29	6	974

Rente mensuelle moyenne en francs / Monatliche Durchschnittsrente in Franken

1987	850	895	170	230	311	...
1988	886	1 058	198	251	488	...
1989	892	954	187	268	459	...
1990	957	906	217	282	545	...
1991	964	965	236	302	535	...

Rentes d'invalidité extraordinaires, selon leur montant, en mars 1991

Ausserordentliche Invalidenrenten, nach Rentenhöhe, im März 1991

Montant de la rente en fr. Rentenhöhe in Fr.	Rentes simples / Einfache Renten		Rentes pour couples / Ehepaarrenten
	Hommes Männer	Femmes Frauen	
< 301	0,83	0,40	—
301 – 400	0,62	7,75	—
401 – 500	—	—	—
501 – 600	5,66	7,34	—
601 – 700	—	0,20	—
701 – 800	11,94	14,89	—
801 – 900	—	—	—
901 – 1000	—	—	25,00
1001 – 1100	80,92	69,38	75,00
1101-1200	—	—	—
Total	100,00	100,00	100,00
Nombre de bénéficiaires Anzahl der Bezüger	477	490	4

¹ Les éventuelles différences entre le total général et la somme des nombres sont dues aux nombres arrondis / Allfällige Unterschiede zwischen Gesamtsumme und addierten Einzelwerten sind auf Rundungsdifferenzen zurückzuführen

Rentiers invalides, selon le degré et la cause d'invalidité, par sexe, en mars 1991

Invalide Rentner, nach Invaliditätsgrad und -ursache, nach Geschlecht, März 1991

Cause d'invalidité Invaliditätsursache	Nombre de rentiers, selon le degré d'invalidité Anzahl der Rentner, nach Invaliditätsgrad			
	Total	34% - 49%	50% - 66%	67% - 100%
Hommes / Männer	2 980	63	727	2 190
Infirmités congénitales / Geburtsgebrechen	575	6	64	505
Maladie / Krankheit	1 946	33	514	1 399
Accident / Unfall	459	24	149	286
Femmes / Frauen	1 840	59	557	1 224
Infirmités congénitales / Geburtsgebrechen	477	4	60	413
Maladie / Krankheit	1 219	47	428	744
Accident / Unfall	144	8	69	67
Total	4 820	122	1 284	3 414
Infirmités congénitales / Geburtsgebrechen	1 052	10	124	918
Maladie / Krankheit	3 165	80	942	2 143
Accident / Unfall	603	32	218	353

Rentiers invalides, selon la cause d'invalidité et par classe d'âges, en mars 1991

Invalide Rentner, nach Invaliditätsursache und Altersklasse, März 1991

Classe d'âges (ans) Altersklasse (Jahre)	Total	Infirmités congénitales Geburtsgebrechen	Maladie Krankheit	Accident Unfall
18 - 19	40	37	3	—
20 - 24	156	126	21	9
25 - 29	256	143	80	33
30 - 34	297	135	119	43
35 - 39	319	142	133	44
40 - 44	422	145	222	55
45 - 49	584	105	403	76
50 - 54	666	60	515	91
55 - 59	940	96	731	113
60 - 64	1 140	63	938	139
Total	4 820	1 052	3 165	603

Bénéficiaires d'allocations pour impotents de l'AI, selon le degré d'impotence, la cause d'invalidité et le sexe, en mars 1991

Bezüger von Hilflosenentschädigungen der IV, nach Hilflosigkeitsgrad, Invaliditätsursache und Geschlecht, März 1991

Cause d'invalidité Invaliditätsursache	Nombre de bénéficiaires, selon le degré d'impotence Anzahl Bezüger, nach Hilflosigkeitsgrad			
	Total	faible leicht	moyen mittel	grave schwer
Hommes / Männer	406	171	123	112
Infirmités congénitales / Geburtsgebrechen	232	87	72	73
Maladie / Krankheit	130	65	38	27
Accident / Unfall	44	19	13	12
Femmes / Frauen	321	124	98	99
Infirmités congénitales / Geburtsgebrechen	187	59	65	63
Maladie / Krankheit	125	61	32	32
Accident / Unfall	9	4	1	4
Total	727	295	221	211
Infirmités congénitales / Geburtsgebrechen	419	146	137	136
Maladie / Krankheit	255	126	70	59
Accident / Unfall	53	23	14	16

Bénéficiaires d'allocations pour impotents de l'AVS, selon le degré d'impotence et le sexe, en mars 1991

Bezüger von Hilflosenentschädigungen der AHV, nach Hilflosigkeitsgrad und Geschlecht, März 1991

	Nombre de bénéficiaires, selon le degré d'impotence Anzahl Bezüger, nach Hilflosigkeitsgrad			
	Total	faible leicht	moyen mittel	grave schwer
Hommes / Männer	305	37	23	245
Femmes / Frauen	597	56	23	518
Total	902	93	46	763

Bénéficiaires d'allocations pour impotents de l'AI et de l'AVS, par classe d'âges, en mars 1991

Bezüger von Hilflosenentschädigungen der IV und der AHV, nach Altersklasse, März 1991

Bénéficiaires d'allocations pour impotents de l'AI Bezüger von Hilflosenentschädigungen der IV

Classe d'âges (ans) Altersklasse (Jahre)	Nombre Anzahl
18 - 19	34
20 - 24	83
25 - 29	60
30 - 34	65
35 - 39	72
40 - 44	67
45 - 49	67
50 - 54	76
55 - 59	111
60 - 64	92
Total	727

Bénéficiaires d'allocations pour impotents de l'AVS Bezüger von Hilflosenentschädigungen der AHV

Classe d'âges (ans) Altersklasse (Jahre)	Nombre Anzahl
60 - 64	38
65 - 69	131
70 - 74	117
75 - 79	145
80 - 84	193
85 - 89	167
90 - 94	99
95 +	12
Total	902

Prestations complémentaires à l'AVS et à l'AI, depuis 1985

Ergänzungsleistungen zur AHV und IV, seit 1985

Année Jahr	Nombre de cas Anzahl Fälle	Nombre de personnes Anzahl Personen	dont personnes seules davon alleinstehende Personen	couples Ehepaare	enfants Kinder	Prestations en 1000 fr. Leistungen in 1000 Fr.
---------------	-------------------------------------	--	--	---------------------	-------------------	---

AVS / AHV

1985	4 574	6 047	3 314	1 260	213	20 698
1986	4 687	6 162	3 426	1 261	214	22 829
1987	4 979	6 489	3 685	1 294	216	33 440
1988	5 147	6 732	3 781	1 366	219	37 721
1989	5 486	7 119	4 070	1 416	217	42 424
1990	5 613	7 276	4 154	1 459	204	52 126
1991	5 715	7 460	4 173	1 542	203	64 614

AI / IV

1985	800	1 407	637	243	284	4 380
1986	910	1 452	654	256	286	4 686
1987	980	1 494	735	245	269	6 681
1988	1 036	1 573	779	257	280	8 405
1989	1 139	1 666	881	258	269	9 772
1990	1 180	1 723	915	265	278	11 446
1991	1 223	1 768	966	257	288	14 625

Pensionnés et pensions de la Caisse de prévoyance du personnel de l'Etat, depuis 1988

Pensionierte und Pensionen der Pensionskasse des Staatspersonals, seit 1988

Année Jahr	Pension de retraite Alterspension	Pension d'invalidité Invalidenpension	Pension de veuve ¹ Witwenpension ¹	Pension d'orphelin Waisenpension	Total
Nombre de pensionnés / Anzahl Pensionierte					
Total					
1988	875	55	472	65	1 467
1989	892	66	482	60	1 500
1990	904	78	506	62	1 550
1991	935	88	503	63	1 589
Hommes / Männer					
1988	659	38	—	32	729
1989	672	41	—	28	741
1990	675	47	—	27	749
1991	689	48	—	25	762
Femmes / Frauen					
1988	216	17	472	33	738
1989	220	25	482	32	759
1990	229	31	506	35	801
1991	246	40	503	38	827
Somme mensuelle des pensions en francs / Monatliche Pensionssumme in Franken					
Total					
1988	1 742 214	65 061	525 873	24 655	2 357 803
1989	1 834 572	76 084	559 300	24 301	2 494 257
1990	1 972 149	104 374	625 499	26 864	2 728 886
1991	2 181 709	120 677	675 348	30 451	3 008 185
Hommes / Männer					
1988	1 468 573	51 968	—	12 289	1 532 830
1989	1 550 418	54 228	—	11 876	1 616 522
1990	1 674 693	72 343	—	12 250	1 759 286
1991	1 843 580	76 209	—	12 423	1 932 212
Femmes / Frauen					
1988	273 641	13 093	525 873	12 366	824 973
1989	284 154	21 856	559 300	12 425	877 735
1990	297 456	32 031	625 499	14 614	969 600
1991	338 129	44 468	675 348	18 028	1 075 973
Pension mensuelle moyenne en francs / Monatliche Durchschnittspension in Franken					
Total					
1988	1 991	1 183	1 114	379	...
1989	2 057	1 153	1 160	405	...
1990	2 182	1 338	1 236	433	...
1991	2 333	1 371	1 343	483	...
Hommes / Männer					
1988	2 228	1 368	—	384	...
1989	2 307	1 323	—	424	...
1990	2 481	1 539	—	454	...
1991	2 676	1 588	—	497	...
Femmes / Frauen					
1988	1 267	770	1 114	375	...
1989	1 292	874	1 160	388	...
1990	1 299	1 033	1 236	418	...
1991	1 375	1 112	1 343	474	...

¹ Y compris pension pour autres personnes / Pension für übrige Personen inbegriffen

Pensionnés de la Caisse de prévoyance du personnel de l'Etat, en 1991

Pensionierte der Pensionskasse des Staatspersonals, 1991

	Pension de retraite Alterspension		Pension d'invalidité Invalidenpension	Pension de veuve ¹ Witwenpension ¹	Pension d'orphelin Waisenpension	Total
	Hommes Männer	Femmes Frauen				
selon la classe d'âges / nach Altersklasse						
Classe d'âges Altersklasse						
0 - 4	—	—	—	—	2	2
5 - 9	—	—	—	—	4	4
10 - 14	—	—	—	—	15	15
15 - 19	—	—	—	—	25	25
20 - 24	—	—	1	—	17	18
25 - 29	—	—	1	2	—	3
30 - 34	—	—	4	2	—	6
35 - 39	—	—	6	4	—	10
40 - 44	—	—	9	12	—	21
45 - 49	—	—	14	12	—	26
50 - 54	—	—	12	22	—	34
55 - 59	—	—	26	24	—	50
60 - 64	45	45	15	39	—	144
65 - 69	198	71	—	58	—	327
70 - 74	175	57	—	67	—	299
75 - 79	123	32	—	111	—	266
80 - 84	90	21	—	77	—	188
85 - 89	43	15	—	50	—	108
90 +	15	5	—	23	—	43
Total	689	246	88	503	63	1 589

¹Y compris pension pour autres personnes / Pension für übrige Personen inbegriffen

selon le montant de la pension / nach Pensionshöhe

Pension mensuelle en fr.
Monatliche Pension in Fr.

1 - 200	4	9	2	1	3	19
201 - 400	6	15	4	13	24	62
401 - 600	3	30	6	22	20	81
601 - 800	14	35	12	60	9	130
801 - 1000	31	21	10	63	5	130
1001 - 1200	29	14	8	54	—	105
1201 - 1400	25	11	6	96	1	139
1401 - 1600	31	10	12	64	1	118
1601 - 1800	34	14	8	38	—	94
1801 - 2000	35	13	4	22	—	74
2001 - 2200	42	15	3	21	—	81
2201 - 2400	58	33	4	15	—	110
2401 - 2600	76	6	2	8	—	92
2601 - 2800	43	8	2	12	—	65
2801 - 3000	46	2	—	8	—	56
3001 - 3200	25	4	3	3	—	35
3201 - 3400	24	4	—	2	—	30
3401 - 3600	30	1	1	—	—	32
3601 - 3800	23	1	—	—	—	24
3801 - 4000	13	—	1	1	—	15
4001 +	97	—	—	—	—	97
Total	689	246	88	503	63	1 589

Assurance immobilière contre l'incendie: sommes assurées, primes, dommages payés et réserves, depuis 1980

Feuerversicherung: Versicherungsbestand, Prämien, bezahlte Schäden und Reserven, seit 1980

Année Jahr	Sommes assurées en fin d'année Versiche- rungs- bestand am Jahres- ende	Dont en réassurance auprès de l'Union ^{1,3} Davon rückversichert beim Verband ^{1,3}	Primes payées Bezahlte Prämien		Dommages payés Bezahlte Schäden		Réserves en fin d'année ² Reserven am Jahres- ende ²
			par les assurés ⁴ durch die Versicher- ten ⁴	aux réassureurs ³ an die Rückversi- cherer ³	Total ²	dont par les réas- sursurs ³ davon durch die Rückver- sicherer ³	
en 1000 francs / in 1000 Franken							
1980	14 313 369	3 578 342	16 153	2 551	7 043	1 878	61 426
1981	16 329 444	4 082 361	16 825	2 968	7 790	2 131	67 275
1982	18 349 737	4 587 434	16 988	3 302	7 038	1 930	73 782
1983	19 595 245	4 898 811	18 186	3 537	6 599	1 861	80 657
1984	20 430 528	5 107 632	18 794	3 631	7 876	2 211	87 752
1985	21 299 477	5 324 869	19 844	3 775	10 622	3 218	94 980
1986	23 113 292	5 778 323	20 309	3 979	9 666	2 512	103 034
1987	25 052 565	6 263 141	21 924	4 281	12 614	4 740	109 078
1988	26 485 493	6 621 373	21 225	4 588	7 837	2 132	115 588
1989	29 636 958	7 409 240	23 819	5 228	7 930	2 001	126 121
1990	31 702 161	7 925 540	24 853	5 627	30 642	16 547	131 239
1991	36 730 986	9 182 747	28 560	6 992	15 174	4 552	137 404

¹ Seulement la quotité (taux fixe du capital assuré): Union intercantonale de réassurance / Nur Quote (fester Prozentsatz des Versicherungskapitals): Interkantonaler Rückversicherungsverband ² Y compris l'assurance des dommages causés par les forces de la nature / Elementarschaden-Versicherung inbegriffen ³ «Forces de la nature» incorporées au contrat-incendie / Elementar im Feuervertrag eingebaut ⁴ Y compris l'assurance des bâtiments en construction / Bauversicherung inbegriffen

Sinistres de bâtiments assurés, depuis 1980

Schadenfälle versicherter Gebäude, seit 1980

Année Jahr	Nombre de sinistres Anzahl Schaden- fälle	Nombre de bâtiments atteints Beschädigte Gebäude	Capital assuré (mio. fr.) Versicherungs- kapital (Mio. Fr.)	Dommages / Schäden	
				en 1000 fr. in 1000 Fr.	en % du capital assuré in % des Versicherungs- kapitals
1980	283	300	14 313	6 582	0,460
1981	302	314	16 329	7 084	0,434
1982	380	387	18 350	5 614	0,306
1983	460	473	19 595	5 100	0,260
1984	375	381	20 431	6 807	0,333
1985	418	421	21 299	7 381	0,347
1986	466	471	23 113	7 992	0,346
1987	543	547	25 052	7 814	0,311
1988	481	491	26 485	6 526	0,246
1989	478	482	29 637	7 118	0,240
1990	534	547	31 702	25 477	0,804
1991	462	478	36 731	10 966	0,299

Nombre de bâtiments assurés au 31 décembre, depuis 1975

Versicherte Gebäude am 31. Dezember, seit 1975

Année Jahr	District / Bezirk							Canton Kanton
	Sarine Saane	Singine Sense	Gruyère Greyerz	Lac See	Glâne Glane	Broye Broye	Veveyse Vivisbach	
1975	13 858	9 848	13 205	7 993	5 715	7 942	3 832	62 393
1976	14 065	9 962	13 332	8 070	5 757	8 026	3 926	63 138
1977	14 285	10 080	13 474	8 181	5 825	8 113	3 967	63 925
1978	14 437	10 207	13 494	8 263	5 794	8 159	4 025	64 379
1979	14 661	10 368	13 688	8 382	5 861	8 295	4 078	65 333
1980	14 955	10 577	13 900	8 550	5 912	8 398	4 143	66 435
1981	15 220	10 739	14 168	8 750	5 973	8 588	4 190	67 628
1982	15 500	10 909	14 453	8 865	6 030	8 711	4 255	68 723
1983	15 753	11 086	14 651	8 972	6 085	8 846	4 314	69 707
1984	16 058	11 374	14 890	9 099	6 153	8 940	4 369	70 883
1985	16 429	11 650	15 095	9 218	6 255	9 075	4 433	72 155
1986	16 892	11 860	15 332	9 421	6 365	9 193	4 483	73 546
1987	17 291	12 239	15 516	9 705	6 517	9 362	4 589	75 219
1988	17 752	12 515	15 794	10 015	6 634	9 517	4 704	76 931
1989	18 247	12 790	16 118	10 299	6 788	9 729	4 805	78 776
1990	18 623	13 116	16 418	10 612	6 989	9 977	4 944	80 679
1991	19 200	13 508	16 669	10 772	7 091	10 079	5 030	82 349

Valeur de remplacement des bâtiments assurés, depuis 1975

Versicherungswert der versicherten Gebäude, seit 1975

Année Jahr	District / Bezirk							Canton Kanton
	Sarine Saane	Singine Sense	Gruyère Greyerz	Lac See	Glâne Glane	Broye Broye	Veveyse Vivisbach	
en millions de francs / in Millionen Franken								
1975	4 439	1 518	1 809	1 416	842	1 041	542	11 607
1976	4 606	1 559	1 871	1 460	871	1 073	568	12 008
1977	4 801	1 625	1 937	1 512	895	1 107	588	12 465
1978	4 852	1 679	1 979	1 569	866	1 123	612	12 680
1979	5 001	1 754	2 054	1 623	901	1 170	642	13 145
1980	5 411	1 930	2 257	1 765	978	1 273	699	14 313
1981	6 132	2 206	2 609	2 016	1 113	1 457	796	16 329
1982	6 855	2 514	2 952	2 242	1 253	1 637	897	18 350
1983	7 304	2 709	3 141	2 409	1 329	1 743	960	19 595
1984	7 600	2 861	3 280	2 498	1 385	1 803	1 004	20 431
1985	7 895	3 020	3 412	2 584	1 448	1 895	1 045	21 299
1986	8 503	3 293	3 706	2 818	1 581	2 064	1 148	23 113
1987	9 149	3 603	4 006	3 046	1 750	2 245	1 253	25 052
1988	9 595	3 830	4 275	3 188	1 860	2 416	1 321	26 485
1989	10 613	4 277	4 784	3 592	2 123	2 764	1 484	29 637
1990	11 242	4 569	5 126	3 814	2 315	2 999	1 637	31 702
1991	13 055	5 338	5 890	4 411	2 677	3 470	1 890	36 731

Nombre de bovins assurés, par district, depuis 1980

Versicherter Rindviehbestand, nach Bezirk, seit 1980

Année Jahr	Sarine Saane	Singine Sense	Gruyère Greyerz	Lac See	Glâne Glane	Broye Broye	Veveyse Vivisbach	Total
A l'Etablissement cantonal d'assurance contre la mortalité du bétail ¹								
Bei der kantonalen Viehversicherungsanstalt ¹								
1980	27 504	27 756	26 993	14 056	28 745	19 497	13 707	158 258
1981	26 896	26 858	26 363	13 750	28 478	18 728	13 250	154 323
1982	26 476	26 579	25 489	13 714	27 269	18 668	12 715	150 910
1983	26 545	26 804	25 696	13 626	27 308	19 085	13 048	152 112
1984	26 723	26 973	26 536	13 741	27 784	19 064	13 127	153 948
1985	26 193	26 616	26 710	13 507	27 331	18 843	13 201	152 401
1986	25 719	26 189	26 632	13 353	27 527	18 937	13 244	151 601
1987	24 734	25 519	25 710	12 888	26 655	17 887	12 903	146 296
1988	24 307	25 403	24 973	12 711	25 956	17 517	12 802	143 669
1989	24 533	25 642	25 484	12 771	26 212	17 918	12 798	145 358
1990	24 308	25 381	25 913	12 456	26 004	17 526	12 808	144 396
1991	24 239	25 165	26 137	12 243	26 041	17 207	12 695	143 727

Aux caisses locales d'assurance du bétail¹

Bei lokalen Viehversicherungskassen¹

1980	26 992	27 344	26 993	13 562	28 610	17 857	13 707	155 065
1981	26 346	26 313	26 294	13 324	27 803	17 252	13 250	150 582
1982	25 883	26 031	25 481	13 148	27 203	17 175	12 710	147 631
1983	25 960	26 128	25 581	12 912	27 102	17 371	13 048	148 102
1984	26 153	26 266	26 442	12 995	27 674	17 154	13 127	149 811
1985	25 562	25 952	26 534	12 645	27 253	16 960	13 201	148 107
1986	25 240	25 526	26 556	12 472	27 427	16 927	13 244	147 392
1987	24 100	24 900	25 640	12 164	26 588	16 009	12 879	142 280
1988	23 705	24 441	23 703	11 712	25 870	15 386	12 756	137 573
1989	23 839	24 724	24 244	11 874	25 189	15 635	11 975	137 480
1990	23 279	24 608	24 580	11 562	25 722	14 885	12 486	137 122
1991	23 037	24 495	25 881	11 457	25 922	14 731	12 680	138 203

¹ Animaux de plus de 2 mois / Tiere älter als 2 Monate

Indemnisations par l'Etablissement cantonal d'assurance contre la mortalité du bétail, par cas de sinistre, depuis 1980

Entschädigungen durch die kantonale Viehversicherungsanstalt, nach Schadenfällen, seit 1980

Année	Charbon sympt. Rausch- brand	Fièvre aphteuse ¹ Maul- und Klauen- seuche ¹	Tuber- culose Rinder- tuber- kulose	Leucose	Charbon parasympt. Geburts- rausch- brand	IBR-IPV	Foudre	Incendie	Divers	Total
Jahr				Leukose		IBR-IPV	Blitz- schlag	Feuer	Verschie- denes	

Nombre d'animaux de l'espèce bovine indemnisés

Anzahl entschädigte Tiere der Rindviehgattung

1980	2	3	8	–	1	934	28	–	5	981
1981	6	1	–	–	1	9	59	1	13	90
1982	–	4	–	–	–	131	87	4	22	248
1983	4	–	–	–	–	599	87	54	6	750
1984	–	2	–	–	–	1 588	68	32	7	1 697
1985	3	2	5	–	–	171	59	–	1	241
1986	3	–	–	–	–	–	68	22	9	102
1987	1	–	–	–	–	32	66	–	15	114
1988	–	–	–	–	–	1	67	8	9	85
1989	5	–	–	–	–	1	43	3	14	66
1990	1	–	–	28	–	–	72	14	9	124
1991	3	–	–	31	–	29	43	35	–	141

Indemnités nettes versées aux propriétaires de bétail bovin, en francs

Nettoentschädigungen an Rindviehbesitzer, in Franken

1980	3 344	7 026	25 379	–	2 800	584 751	56 340	–	12 940	692 580
1981	8 720	315	–	–	1 050	3 023	126 875	530	33 064	173 577
1982	–	5 871	–	–	–	138 028	183 742	4391	56 042	388 074
1983	7 990	–	–	–	–	591 915	231 844	126 404	19 062	977 215
1984	–	900	–	–	–	1 883 707	188 262	109 756	10 123	2 192 748
1985	4 290	824	6 255	–	–	317 399	159 049	–	2 520	490 337
1986	4 378	–	–	–	–	–	170 931	46 272	19 492	241 073
1987	1 746	–	–	–	–	50 077	171 145	–	3 724	226 692
1988	–	–	–	–	–	348	197 863	21 105	772	220 088
1989	9 476	–	–	–	–	342	118 058	12 654	1 407	141 937
1990	2 736	–	–	38 886	–	–	198 769	33 594	23 040	297 025
1991	7 510	–	–	33 168	–	7 918	122 032	114 584	–	285 212

¹Pour les bêtes abattues consécutivement à la vaccination préventive / Für die Tiere, welche nach der vorbeugenden Impfung geschlachtet werden mussten

Ristournes de l'Etablissement cantonal d'assurance contre la mortalité du bétail aux caisses locales, en francs, depuis 1980¹

Vergütungen der kantonalen Viehversicherungsanstalt an die lokalen Viehversicherungskassen, in Franken, seit 1980¹

Année Jahr	Sarine Saane	Singine Sense	Gruyère Greyerz	Lac See	Glâne Glâne	Broye Broye	Veveyse Vivisbach	Total
1980	116 604	106 032	131 491	61 766	130 517	86 672	62 267	695 349
1981	148 646	112 774	133 124	71 634	151 204	86 279	79 591	783 252
1982	139 736	118 997	129 085	75 369	123 152	97 692	72 444	756 475
1983	132 472	107 772	121 221	63 469	120 949	91 677	64 945	702 505
1984	160 490	131 438	149 435	79 370	146 842	101 186	73 348	842 109
1985	167 181	135 676	155 857	87 639	150 638	91 061	89 587	877 639
1986	162 280	124 739	151 621	79 244	155 965	110 421	79 775	864 045
1987	178 678	150 409	178 699	81 067	177 854	119 780	106 937	993 424
1988	144 363	136 299	135 920	68 752	144 750	105 614	99 621	835 319
1989	136 821	115 355	134 014	68 324	124 729	86 708	67 588	733 539
1990	153 968	133 050	165 652	73 642	137 411	87 202	82 048	832 973
1991	162 754	149 219	166 991	60 153	163 910	79 698	74 308	857 033

¹Participation financière pour les bovins impropres à la consommation et fr. 2.- par bovin assuré auprès de la caisse locale / Finanzielle Beteiligung für ungenießbare Tiere der Rindviehgattung und Fr. 2.- pro bei der Lokalkasse versichertem Tier

**Main-d'œuvre étrangère,
placement, chômage**

**Ausländische Arbeitskräfte,
Vermittlungstätigkeit,
Arbeitslosigkeit**

Population résidante étrangère, par district et par genre de permis de séjour, au 30 avril

Ausländische Wohnbevölkerung, nach Bezirk und Aufenthaltsbewilligung, am 30. April

District	Etrangers possédant un permis de séjour annuel		Etrangers possédant un permis d'établissement		Saisonniers			Total
Bezirk	Jahresaufenthalter		Niedergelassene		Saisonarbeiter			
	1991	1992	1991	1992	1991	1992	1991	1992
Sarine / Saane	4 339	4 653	7 054	7 558	672	530	12 065	12 741
Singine / Sense	606	662	710	780	246	202	1 562	1 644
Gruyère / Greyerz	1 269	1 230	2 033	2 437	531	473	3 833	4 140
Lac / See	723	761	1 789	1 971	362	344	2 874	3 076
Glâne / Glane	559	566	717	874	180	172	1 456	1 612
Broye / Broye	716	709	1 005	1 176	212	198	1 933	2 083
Veveysse / Vivisbach	301	343	565	698	145	132	1 011	1 173
Total	8 513	8 924	13 873	15 494	2 348	2 051	24 734	26 469

Population résidante étrangère des 12 communes ayant le plus d'étrangers, par genre de permis de séjour, au 30 avril

Ausländische Wohnbevölkerung der 12 Gemeinden mit der grössten Ausländerzahl, nach Aufenthaltsbewilligung, am 30. April

Commune	Etrangers possédant un permis de séjour annuel		Etrangers possédant un permis d'établissement		Saisonniers			Total
Gemeinde	Jahresaufenthalter		Niedergelassene		Saisonarbeiter			
	1991	1992	1991	1992	1991	1992	1991	1992
Fribourg	2 816	2 977	4 390	4 589	396	303	7 602	7 869
Bulle	517	464	1 070	1 269	150	109	1 737	1 842
Villars-sur-Glâne	511	579	1 021	1 112	65	49	1 597	1 740
Romont	360	326	492	623	68	70	920	1 019
Marly	328	363	546	605	26	19	900	987
Murten	195	209	599	629	108	97	902	935
Estavayer-le-Lac	241	265	468	549	76	71	785	885
Châtel-St-Denis	189	203	285	375	91	81	565	659
La Tour-de-Trême	204	190	275	340	88	91	567	621
Courtepin	78	74	335	386	9	7	422	467
Wünnewil-Flamatt	133	171	223	216	42	33	398	420
Kerzers	72	103	196	206	47	43	315	352

Main-d'œuvre étrangère domiciliée dans le canton, par genre de permis de séjour et pays d'origine, au 30 avril 1992

Ausländische Arbeitskräfte, wohnhaft im Kanton, nach Aufenthaltsbewilligung und Heimatland, am 30. April 1992

	Total	Allema- gne Deutsch- land	France Frank- reich	Italie Italien	Espagne Spanien	Portugal Portugal	Yougos- lavie Jugo- slawien	Autres pays Andere Länder
Etrangers possédant un permis d'établissement / Niedergelassene								
Agriculture, sylviculture Landwirtschaft, Forstwirtschaft	109	4	11	12	15	47	11	9
Industrie et métiers Industrie und Gewerbe	3 881	170	238	1 132	821	825	124	571
Bâtiment et travaux publics Baugewerbe	1 513	13	44	512	347	491	40	66
Commerce / Handel	1 128	56	121	354	164	197	26	210
Hôtellerie / Gastgewerbe	554	21	79	80	114	187	17	56
Hygiène, soins corporels Gesund. wesen, Körperpflege	740	22	90	118	139	166	42	163
Enseignement, science Unterricht, Wissenschaft	333	56	68	59	40	22	2	86
Autres services ¹ Andere Dienstleistungen ¹	1 312	112	226	285	193	152	16	328
Total	9 570	454	877	2 552	1 833	2 087	278	1 489
Etrangers possédant un permis de séjour annuel / Jahresaufenthalter								
Agriculture, sylviculture Landwirtschaft, Forstwirtschaft	97	–	3	–	–	48	30	16
Industrie et métiers Industrie und Gewerbe	1 546	67	110	41	28	460	283	557
Bâtiment et travaux publics Baugewerbe	651	14	21	32	37	294	179	74
Commerce / Handel	399	20	42	7	11	97	48	174
Hôtellerie / Gastgewerbe	504	23	101	5	10	173	71	121
Hygiène, soins corporels Gesund. wesen, Körperpflege	500	32	204	4	5	79	39	137
Enseignement, science Unterricht, Wissenschaft	149	31	13	10	2	9	6	78
Autres services ¹ Andere Dienstleistungen ¹	734	44	87	22	20	135	82	344
Total	4 580	231	581	121	113	1 295	738	1 501
Saisonniers / Saisonarbeiter								
Agriculture, sylviculture Landwirtschaft, Forstwirtschaft	525	–	5	1	11	379	128	1
Industrie et métiers Industrie und Gewerbe	208	2	1	3	14	130	58	–
Bâtiment et travaux publics Baugewerbe	871	1	1	17	37	687	128	–
Commerce / Handel	47	–	–	1	1	33	11	1
Hôtellerie / Gastgewerbe	343	7	51	7	12	187	67	12
Hygiène, soins corporels Gesund. wesen, Körperpflege	–	–	–	–	–	–	–	–
Enseignement, science Unterricht, Wissenschaft	2	–	–	–	1	1	–	–
Autres services ¹ Andere Dienstleistungen ¹	55	–	1	2	4	30	16	2
Total	2 051	10	59	31	80	1 447	408	16
En tout / Insgesamt	16 201	695	1 517	2 704	2 026	4 829	1 424	3 006

¹Y compris les personnes actives sans autres indications / Inbegriffen die Berufstätigen ohne Angaben

Main-d'œuvre étrangère domiciliée dans le canton, par classe économique et genre de permis de séjour, au 30 avril 1992

Ausländische Arbeitskräfte, wohnhaft im Kanton, nach Wirtschaftsklasse und Aufenthaltsbewilligung, am 30. April 1992

Classe économique	Permis d'établissement Nieder- gelassene	Permis annuels Jahres- aufent- halter	Saison- niers Saison- arbeiter	Total	Wirtschaftsklasse
Agriculture	109	97	525	731	Landwirtschaft
Mines et carrières	7	5	7	19	Bergbau und Steinbrüche
Industrie et métiers	3 845	1 535	201	5 581	Industrie und Handwerk
Produits alimentaires	699	253	10	962	Nahrungs- u. Futtermittel
Spiritueux, autres boissons ..	33	20	1	54	Spirituosen, Getränke
Industrie du tabac	5	1	-	6	Tabakindustrie
Industrie textile	4	2	-	6	Textilindustrie
Vêtements, lingerie,	154	51	-	205	Kleider, Wäsche, Schuhe chaussures
Bois et liège	164	101	38	303	Holz und Kork
Papier	116	39	-	155	Papier
Arts graphiques	87	26	-	113	Grafisches Gewerbe
Tannerie, articles de cuir	6	1	-	7	Gerberei, Lederwaren
Caoutchouc	1	4	-	5	Kautschuk
Usinage de mat. plastiques ..	91	40	1	132	Kunststoffverarbeitung
Industrie chimique	153	65	3	221	Chemische Industrie
Traitement du pétrole brut ...	3	-	-	3	Mineräölverarbeitung
Ind. de la pierre et de la terre .	219	120	42	381	Bearb. v. Stein und Erde
Industrie métallurgique	586	290	78	954	Metallindustrie
Machines, appareils, véhicules	1 351	479	21	1 851	Maschinen, Apparate, Fahrzeuge
Horlogerie	33	6	-	39	Uhren
Autres industries et métiers ..	140	37	7	184	Andere Ind. u. Handwerke
Industrie du bâtiment ...	1 513	651	871	3 035	Baugewerbe
Electricité, gaz, eau	29	6	-	35	Elektrizität, Gas, Wasser
Services	4 067	2 286	447	6 800	Dienstleistungen
Commerce	1 128	399	47	1 574	Handel
Banques, établ. de crédit	74	24	-	98	Banken, Kreditvermittlung
Assurances	57	11	-	68	Versicherungen
Affaires immobilières	44	9	2	55	Immobilien
Repr. d'int., serv. interm.	337	175	9	521	Inter. vertretung, Vermittlung
Transport et communic.	148	54	12	214	Verkehr
Hôtellerie	554	504	343	1 401	Gastgewerbe
Administration publique	89	26	8	123	Allg. öffentl. Verwaltung
Hygiène et soins corporels ...	740	500	-	1 240	Gesund. wesen u. Körper- pflege
Enseignement, science	333	149	2	484	Unterricht, Wissenschaft
Oeuvres sociales	150	58	-	208	Wohlfahrtspflege
Culture, divertiss., loisirs	70	30	14	114	Kultur, Unterhaltg, Erholung
Min. pastoral, organ. relig. ...	175	58	-	233	Seelsorge, rel. Organisation
Economie domestique	34	55	1	90	Hauswirtschaft
Nettoyage	68	50	7	125	Reinigung
Autres services ¹	66	184	2	252	Übrige Dienstleistungen ¹
Total	9 570	4 580	2 051	16 201	Total

¹Y compris les personnes actives sans autres indications / Inbegriffen die Berufstätigen ohne Angaben

Main-d'œuvre étrangère domiciliée dans le canton, par groupe de professions et genre de permis de séjour, au 30 avril 1992

Ausländische Arbeitskräfte, wohnhaft im Kanton, nach Berufsgruppe und Aufenthaltsbewilligung, am 30. April 1992

Groupe de professions	Permis d'établissement Nieder- gelassene	Permis annuels Jahres- aufent- halter	Saison- niers Saison- arbeiter	Total	Berufsgruppe
Prof. de l'agriculture, l'horticulture et sylviculture	51	68	462	581	Berufe in Landwirtschaft, Gartenbau und Forstwirtschaft
Prof. appart. à la fab. de pro- duits aliment. et de boissons	101	75	–	176	Berufe der Nahrungsmittelher- steller und der Getränkebereit.
Prof. appart. à la fabrication . . et confection des textiles	126	43	1	170	Berufe der Textilherstellung und Textilverarbeitung
Prof. de l'ind. du bois et liège .	167	71	36	274	Berufe in Holz- und Korkbearb.
Prof. de l'industrie métal. et de la construction de machines	1 307	585	97	1 989	Berufe der Metallherstellung und -bearbeitung und des Maschinenbaus
dont mécaniciens	105	39	–	144	davon Mechaniker
Prof. de l'ind. du bâtiment . . . et de la peinture artisanale	1 153	533	812	2 498	Berufe des Baugewerbes und der Malerei
dont maçons	500	185	229	914	davon Maurer,
manœuvres du bâtiment	270	232	462	964	Bauhandlanger, Erdarb.
Architectes, ing., tech. ETS . .	173	127	–	300	Architekten, Ing., Techniker HTL
Professions techniques auxiliaires	569	150	54	773	Techn. Fachkräfte und Hilfsberufe
Prof. appart. au travail de bureau, à la vente et à la fourniture de services	1 353	381	6	1 740	Büro- und Verkaufsberufe, Dienstleistungskaufleute
dont empl. de commerce et . . d'administration	677	199	3	879	davon Kaufmännische und Verwaltungsangest.
vendeurs	271	73	2	346	Verkäufer
Prof. app. à l'hôtellerie, à la . . restaur. et à l'économie dom.	849	545	335	1 729	Berufe im Gastgewerbe und in der Hauswirtschaft
dont employé(e)s de maison .	293	183	34	510	davon Hausangestellte
pers. auxiliaire d'hôtel . . .	102	47	59	208	unteres Hotelpersonal
Prof. appart. aux soins méd. . . dont infirmiers(ères)	410 173	507 363	– –	917 536	Berufe der Heilbehandlung davon Krankenpfleger(-innen)
Prof. appartenant à l'ens., . . . à l'éduc., au minist. pastoral	270	83	2	355	Berufe in Unterricht, Erziehung, Seelsorge
dont professeurs d'université .	69	10	–	79	davon Hochschullehrer
ens. d'école primaire, . . . secondaire, collège	76	27	–	103	Primar-, Sekundar-, Mittelschullehrer
Autres professions	3 041	1 412	246	4 699	Übrige Berufe
Total	9 570	4 580	2 051	16 201	Total

Main-d'œuvre étrangère travaillant dans le canton, au 31 août, par genre de permis de séjour et sexe, depuis 1975

Ausländische Arbeitskräfte, die am 31. August im Kanton Freiburg tätig waren, nach Art der Aufenthaltsgewilligung und Geschlecht, seit 1975

Année Jahr	Travailleurs à l'année Jahresaufenthalter		Saisonniers Saisonarbeiter		Travailleurs à l'année et saisonniers Jahresaufenthalter und Saisonarbeiter	Etablis Nieder- gelassene	Total
	Hommes Männer	Femmes Frauen	Hommes Männer	Femmes Frauen			
1975	2 591	1 802	598	108	5 099
1976	2 054	1 396	276	71	3 797
1977	1 757	1 173	374	93	3 397
1978	1 523	1 024	680	110	3 337	3 999	7 336
1979	1 312	874	1 111	135	3 432	4 206	7 638
1980	1 235	768	1 452	170	3 625	4 461	8 086
1981	1 222	758	1 741	148	3 869	4 651	8 520
1982	1 277	762	1 684	165	3 888	4 793	8 681
1983	1 300	677	1 660	172	3 809	4 941	8 750
1984	1 375	704	1 710	154	3 943	5 235	9 178
1985	1 456	741	1 984	174	4 355	5 437	9 792
1986	1 617	814	2 253	191	4 875	5 578	10 453
1987	1 910	924	2 364	191	5 389	5 672	11 061
1988	2 345	1 168	2 525	224	6 262	5 815	12 077
1989	2 860	1 435	2 522	225	7 042	6 081	13 123
1990	3 303	1 647	2 517	224	7 691	6 913	14 604
1991	3 020	1 516	2 590	244	7 370	8 602	15 972

Demandes et offres d'emploi, placements, depuis 1975

Stellengesuche und offene Stellen, Vermittlungen, seit 1975

Année Jahr	Demandes d'emploi Stellengesuche	Offres d'emploi recensées Erlasste Stellenangebote	Placements Vermittlungen
1975	2 852	1 319	907
1976	2 172	1 840	1 715
1977	2 208	2 359	2 293
1978	2 819	1 987	2 799
1979	2 108	1 930	2 258
1980	1 067	1 276	1 131
1981	777	937	728
1982	1 390	862	1 184
1983	2 374	1 992	2 151
1984	2 850	2 618	2 606
1985	2 583	2 750	2 763
1986	2 574	687	2 589
1987	2 588	...	2 642
1988	2 395	797	2 573
1989	1 951	2 778	1 967
1990	2 109	2 641	1 917
1991	4 059	1 601	3 042

Indice de l'emploi, depuis 1985 (3^e trimestre 1985 = 100)

Beschäftigungsindex, seit 1985 (3. Quartal 1985 = 100)

Année Jahr	1 ^e trimestre 1. Quartal	2 ^e trimestre 2. Quartal	3 ^e trimestre 3. Quartal	4 ^e trimestre 4. Quartal
Total				
1985	100,0	97,2
1986	97,8	99,5	101,0	97,9
1987	98,8	101,3	103,0	100,3
1988	102,7	104,5	107,2	104,0
1989	106,0	108,6	109,4	105,5
1990	109,0	111,3	112,5	108,4
1991	110,2	111,7	114,0	110,1
1992	110,2	111,6		

Secteur secondaire / Sekundärer Sektor

1985	100,0	94,9
1986	97,4	100,5	101,5	96,1
1987	98,1	101,9	103,7	97,1
1988	100,8	103,1	107,1	99,9
1989	103,8	108,3	110,6	101,2
1990	107,3	109,8	111,0	103,9
1991	106,0	108,6	112,7	103,9
1992	104,8	108,6		

Secteur tertiaire / Tertiärer Sektor

1985	100,0	99,3
1986	98,5	99,1	101,1	99,7
1987	99,9	101,2	102,9	103,3
1988	104,8	106,2	107,8	107,8
1989	108,3	109,6	109,2	109,6
1990	110,9	113,3	114,4	112,6
1991	114,2	114,7	115,9	115,6
1992	115,1	114,7		

Chômeurs, par sexe, en fin de mois, depuis 1990

Arbeitslose, nach Geschlecht, am Monatsende, seit 1990

Mois Monat	Total			Hommes / Männer			Femmes / Frauen		
	1990	1991	1992	1990	1991	1992	1990	1991	1992
Janvier / Januar	465	924	1 906	250	547	1 166	215	377	740
Février / Februar	492	999	2 057	240	571	1 254	252	428	803
Mars / März	505	1 080	2 108	234	610	1 302	271	470	806
Avril / April	512	1 149	2 274	245	643	1 407	267	506	867
Mai / Mai	461	1 214	2 449	241	682	1 515	220	532	934
Juin / Juni	443	986	2 522	246	586	1 537	197	400	985
Juillet / Juli	485	1 021	2 741	262	615	1 627	223	406	1 114
Août / August	497	1 072		266	647		231	425	
Septembre / September	490	1 141		272	645		218	496	
Octobre / Oktober	524	1 273		296	728		228	545	
Novembre / November .	650	1 421		387	828		263	593	
Décembre / Dezember .	697	1 638		424	1 000		273	638	
Moyenne annuelle	518	1 160		280	675		238	485	
Jahresdurchschnitt									

Chômeurs, par groupe de professions, en fin de mois, depuis 1991

Arbeitslose, nach Berufsgruppe, am Monatsende, seit 1991

Année / Jahr Mois / Monat	Alimen- tation, boissons, tabac	Industrie des mé- taux et machines	Bâtiment, peinture	Profes- sions techni- ques	Adminis- tration, bureau, commerce	Hôtellerie, restauration, éc. domestique	Enseigne- ment et éducation	Autres profes- sions	Total
	Nahrungs- mittel, Getränke, Tabak	Metall- und Ma- schinen- industrie	Bauge- werbe, Malerei	Techni- sche Berufe	Verwal- tung, Büro, Handel	Gastge- werbe, Hauswirt- schaft	Unterricht	Andere Berufe	Total
1991									
Janvier / Januar	68	60	57	53	216	75	15	380	924
Février / Februar	91	68	55	51	266	86	14	368	999
Mars / März	89	72	70	49	230	97	16	457	1 080
Avril / April	94	80	67	51	254	111	12	480	1 149
Mai / Mai	90	75	65	60	271	116	15	522	1 214
Juin / Juni	37	73	52	54	231	84	12	443	986
Juillet / Juli	26	83	56	61	238	87	18	452	1 021
Août / August	19	88	64	64	269	92	16	460	1 072
Septembre / September	14	65	63	56	332	87	22	502	1 141
Octobre / Oktober	13	77	83	61	368	99	27	545	1 273
Novembre / November .	32	94	103	56	391	117	25	603	1 421
Décembre / Dezember .	53	126	133	81	413	123	26	683	1 638
1992									
Janvier / Januar	75	171	157	104	462	136	29	772	1 906
Février / Februar	78	186	171	121	473	155	29	844	2 057
Mars / März	75	200	175	121	474	158	30	875	2 108
Avril / April	67	223	185	133	518	178	32	938	2 274
Mai / Mai	67	242	196	138	563	198	34	1 011	2 449
Juin / Juni	42	246	186	134	610	227	45	1 032	2 522
Juillet / Juli	35	245	185	156	720	236	59	1 105	2 741

Chômeurs complets, par groupe d'âges et sexe, depuis 1990

Ganzarbeitslose, nach Altersgruppe und Geschlecht, seit 1990

Année / Jahr Mois / Monat	Groupe d'âges / Altersgruppe						Total
	- 19	20-24	25-29	30-39	40-49	50 +	
	Total						
1990							
Janvier / Januar	14	67	67	116	84	65	413
Avril / April	20	59	74	118	102	86	459
Juillet / Juli	12	70	64	108	92	72	418
Octobre / Oktober	29	80	74	133	83	65	464
1991							
Janvier / Januar	34	150	163	258	135	93	833
Avril / April	49	204	208	297	178	106	1 042
Juillet / Juli	33	157	200	252	168	100	910
Octobre / Oktober	107	211	226	294	213	103	1 154
1992							
Janvier / Januar	115	365	358	432	302	176	1 748
Avril / April	102	433	411	555	347	231	2 079
Juillet / Juli	141	518	505	633	454	255	2 506
	Hommes / Männer						
1990							
Janvier / Januar	7	32	41	70	48	37	235
Avril / April	8	23	40	62	47	51	231
Juillet / Juli	5	30	39	63	59	50	246
Octobre / Oktober	16	37	43	85	56	45	282
1991							
Janvier / Januar	15	93	115	165	81	57	526
Avril / April	25	104	126	187	110	62	614
Juillet / Juli	19	85	133	173	112	64	586
Octobre / Oktober	41	113	140	201	144	62	701
1992							
Janvier / Januar	44	229	240	289	205	114	1 121
Avril / April	45	258	278	373	250	154	1 358
Juillet / Juli	71	288	312	415	306	179	1 571
	Femmes / Frauen						
1990							
Janvier / Januar	7	35	26	46	36	28	178
Avril / April	12	36	34	56	55	35	228
Juillet / Juli	7	40	25	45	33	22	172
Octobre / Oktober	13	43	31	48	27	20	182
1991							
Janvier / Januar	19	57	48	93	54	36	307
Avril / April	24	100	82	110	68	44	428
Juillet / Juli	14	72	67	79	56	36	324
Octobre / Oktober	66	98	86	93	69	41	453
1992							
Janvier / Januar	71	136	118	143	97	62	627
Avril / April	57	175	133	182	97	77	721
Juillet / Juli	70	230	193	218	148	76	935
							313

Indemnités versées par la Caisse publique cantonale d'assurance-chômage, depuis 1989

Von der Öffentlichen Kantonalen Arbeitslosen-Versicherungskasse entrichtete Entschädigungen, seit 1989

	Francs / Franken			Bénéficiaires / Bezüger		
	1989	1990	1991	1989	1990	1991
Chômage / Arbeitslosigkeit	6 472 909	8 007 127	19 301 014	1 236	1 218	2 834
Insolvabilité / Insolvenz	63 865	387 631	268 126	17	99	61
Réduction de l'horaire de travail						
Kurzarbeit	12 335	446 856	1 521 935	12	501	1 573
Intempéries / Schlechtwetter	41 222	369 555	881 294	127	836	835
Mesures préventives						
Präventivmassnahmen	46 621	61 538	—
Total	6 636 952	9 272 707	21 972 369

Bénéficiaires d'indemnités en cas de chômage total et partiel, par sexe et district, depuis 1989

Bezüger von Arbeitslosenentschädigungen für Ganz- und Teilarbeitslosigkeit, nach Geschlecht und Bezirk, seit 1989

District / Bezirk	Total			Hommes / Männer			Femmes / Frauen		
	1989	1990	1991	1989	1990	1991	1989	1990	1991
Sarine / Saane	667	832	1 289	408	473	752	259	359	537
Singine / Sense	99	111	237	61	71	154	38	40	83
Gruyère / Greyerz	213	254	467	74	118	257	139	136	210
Lac / See	69	79	178	36	47	109	33	32	69
Glâne / Glane	53	86	213	18	43	112	35	43	101
Broye / Broye	93	135	280	43	68	168	50	67	112
Veveyse / Vivisbach	42	51	170	16	28	85	26	23	85
Canton / Kanton	1 236	1 548	2 834	656	848	1 637	580	700	1 197

Bénéficiaires d'indemnités en cas de chômage total et partiel, par classe d'âges, depuis 1989

Bezüger von Arbeitslosenentschädigungen für Ganz- und Teilarbeitslosigkeit, nach Altersklasse, seit 1989

Classe d'âges Altersklasse	Nombre / Anzahl			En / in %		
	1989	1990	1991	1989	1990	1991
16 - 20	111	153	352	9,0	9,9	12,4
21 - 25	244	336	661	19,8	21,7	23,3
26 - 30	265	323	590	21,4	20,9	20,8
31 - 40	306	397	646	24,8	25,7	22,8
41 - 50	183	228	408	14,8	14,7	14,4
51 - 60	103	90	153	8,3	5,8	5,4
61 - 65	24	21	24	1,9	1,3	0,9
Total	1 236	1 548	2 834	100,0	100,0	100,0

Revenu cantonal et finances publiques

**Kantonales Volkseinkommen
und öffentliche Finanzen**

Revenu cantonal, depuis 1981

Kantonales Volkseinkommen, seit 1981

Année	En millions de francs	Part du canton dans le revenu national, en %	Variation par rapport à l'année précédente, en %
Jahr	In Millionen Franken	Anteil des Kantons am Volkseinkommen in %	Veränderung gegenüber Vorjahr in %
1981	3 924	2,4	11,4
1982	4 194	2,4	6,9
1983	4 443	2,5	5,9
1984	4 791	2,5	7,8
1985	5 254	2,6	9,7
1986	5 526	2,6	4,9
1987	5 836	2,6	5,6
1988	6 250	2,6	7,1
1989	6 863	2,7	9,8
1990 ¹	7 414	2,7	8,0

Revenu cantonal par habitant, depuis 1981

Kantonales Volkseinkommen pro Einwohner, seit 1981

Valeurs aux prix courants, en francs / Werte zu laufenden Preisen, in Franken

Année	En francs	Indice CH = 100	Variation par rapport à l'année précédente, en %
Jahr	In Franken	Indexzahl CH = 100	Veränderung gegenüber Vorjahr in %
1981	21 052	82,6	10,6
1982	22 297	82,9	5,9
1983	23 458	83,7	5,2
1984	25 110	84,8	7,0
1985	27 251	86,7	8,5
1986	28 353	86,0	4,0
1987	29 549	86,7	4,2
1988	31 190	86,8	5,6
1989	33 662	87,6	7,9
1990 ¹	35 629	87,5	5,8

Composantes du revenu cantonal, depuis 1981

Komponenten des kantonalen Volkseinkommens, seit 1981

Valeurs aux prix courants, en millions de francs / Werte zu laufenden Preisen, in Mio. Franken

Année	Revenu cantonal total		Rémunération des salariés		Revenu des indépendants		Revenu de l'entreprise et de la propriété	
	Kantonales Volkseinkommen Total		Arbeitnehmereinkommen		Geschäftseinkommen der Selbständigen		Einkommen aus Unternehmung und Vermögen	
Jahr	mio. francs	%	mio. francs	part en %	mio. francs	part en %	mio. francs	part en %
	Mio. Franken		Mio. Franken	Anteil in %	Mio. Franken	Anteil in %	Mio. Franken	Anteil in %
1981	3 924	100,0	2 591	66,0	614	15,7	719	18,3
1982	4 194	100,0	2 819	67,2	616	14,7	759	18,1
1983	4 443	100,0	2 998	67,5	633	14,2	812	18,3
1984	4 791	100,0	3 168	66,1	670	14,0	953	19,9
1985	5 254	100,0	3 404	64,8	652	12,4	1 198	22,8
1986	5 526	100,0	3 617	65,5	643	11,6	1 266	22,9
1987	5 836	100,0	3 813	65,3	690	11,8	1 333	22,9
1988	6 250	100,0	4 119	65,9	778	12,4	1 353	21,7
1989	6 863	100,0	4 480	65,3	830	12,1	1 553	22,6
1990 ¹	7 414	100,0	4 968	67,0	847	11,4	1 600	21,6

¹Chiffres provisoires / Provisorische Zahlen

Fortune de l'Etat¹, depuis 1970 (ancienne classification)

Staatsvermögen¹, seit 1970 (alte Gliederung)

En 1000 francs / In 1000 Franken

Année Jahr	Actifs réels Echte Aktiven	Passifs réels Echte Passiven	dont dettes consolidées davon feste Schulden	Fortune nette / Reinvermögen			Changement de fortune par rapport à l'année précédente Vermögensveränderung gegenüber dem Vorjahr	
				Fortune générale de l'Etat Allgemeines Staats- vermögen	Fortune des fonds à destination spéc. Fonds- vermögen für besondere Zwecke	Total	Chiffres absolus Absolute Zahlen	%
1970	333 757	511 275	324 190	- 180 700	3 182	- 177 518	- 39 830	- 28,93
1971	354 952	589 985	349 162	- 237 779	2 746	- 235 033	- 57 515	- 32,40
1972	503 186 ²	647 746	380 592	- 153 694	9 134	- 144 560
1973	558 621 ²	704 822	407 999	- 157 151	10 950	- 146 201	- 1 641	- 1,14
1974	623 914 ²	768 897	451 221	- 154 945	9 962	- 144 983	+ 1 218	+ 0,83
1975	617 878 ²	792 244	486 490	- 183 009	8 643	- 174 366	- 29 383	- 20,27
1976	663 306 ²	834 496	489 624	- 180 058	8 868	- 171 190	+ 3 176	+ 1,82
1977	660 268 ²	824 079	452 750 ³	- 174 006	10 195	- 163 811	+ 7 379	+ 4,31
1978	614 399 ²	790 709	418 050 ³	- 191 128	14 818	- 176 310	- 12 499	- 7,63
1979	639 928 ²	801 738	431 350 ³	- 176 617	14 807	- 161 810	+ 14 500	+ 8,22
1980	671 805 ²	831 644	432 550 ³	- 174 539	14 700	- 159 839	+ 1 971	+ 1,22

¹Sans les réserves de la Banque de l'Etat / Ohne Reserven der Staatsbank

²Y compris la fortune administrative / Verwaltungsvermögen inbegriffen

³Etablissement cantonal d'assurance des bâtiments non compris / Kantonale Gebäudeversicherung nicht inbegriffen

Fortune de l'Etat¹, depuis 1981 (nouvelle classification)

Staatsvermögen¹, seit 1981 (neue Gliederung)

En 1000 francs / In 1000 Franken

Année Jahr	Actifs Aktiven	Passifs Passiven	Dettes flottantes Schwebende Schulden	Dettes à moyen et long terme Mittel- u. lang- fr. Schulden	Dettes internes Interne Schulden	Fortune générale de l'Etat Allgemeines Staatsvermögen	
1981	826 043	825 495	20 066	532 276	232 751	+	548
1982	819 421	821 910	25 706	518 317	237 569	-	2 489
1983	832 540	820 870	32 038	502 473	258 699	+	11 670
1984	816 681	787 553	36 159	475 894	275 500	+	29 128
1985	818 077	747 015	38 644	437 554	270 817	+	71 062
1986	862 222	736 297	34 350	416 414	285 533	+	125 925
1987	876 233	651 343	57 986 ²	273 280	320 077	+	224 890
1988	877 510	571 450	79 989 ²	202 500	288 961	+	306 060
1989	925 550	534 810	87 030 ²	202 000	245 780	+	390 740

¹Dès 1981, les actifs et passifs de la Confédération, des cantons et des communes ont été classés selon le recueil de comptabilité publique. Les chiffres ci-dessus ne sont dès lors que partiellement comparables à ceux des années précédentes / Ab 1981 wurde die Gliederung der Aktiven und Passiven von Bund, Kantonen und Gemeinden dem Handbuch des Rechnungswesens der öffentlichen Haushalte angepasst. Die vorliegenden Zahlen sind daher mit denjenigen der Vorjahre nur noch beschränkt vergleichbar ²Y compris passifs transitoires / Transitorische Passiven inbegriffen

Bilan 1990 de l'Etat de Fribourg, en milliers de francs¹

Bilanz 1990 des Staates Freiburg, in tausend Franken¹

	Compte administratif Verwaltungs- rechnung	Comptes des établissements Rechnungen der Anstalten	Total
ACTIF / AKTIVEN	1 095 848	2 379	1 098 227
Patrimoine financier / Finanzvermögen	556 363	999	557 362
Disponibilités / Flüssige Mittel	45 032	795	45 827
Avoirs / Guthaben	374 231	193	374 424
Placements / Anlagen	98 801	–	98 801
Actifs transitoires / Transitorische Aktiven	38 299	11	38 310
Patrimoine administratif			
Verwaltungsvermögen	539 486	1 380	540 866
Investissements / Sachgüter	387 076	1 380	388 456
Prêts et participations permanentes			
Darlehen und Beteiligungen	152 410	–	152 410
PASSIF / PASSIVEN	1 095 848	2 379	1 098 227
Engagements / Fremdkapital	753 280	338	753 618
Engagements courants			
Laufende Verpflichtungen	57 959	338	58 297
Dettes à court terme / Kurzfristige Schulden	188	–	188
Dettes à moyen et long terme			
Mittel- und langfristige Schulden	191 500	–	191 500
Engagements envers des entités particulières			
Verpflichtungen für Sonderrechnungen	363 281	–	363 281
Provisions / Rückstellungen	90 929	–	90 929
Passifs transitoires / Transitorische Passiven	49 424	–	49 424
Financements spéciaux, préfinancements			
Spezial- und Vorfinanzierungen	2 810	955	3 765
Capital propre / Eigenkapital	339 758	1 086	340 844

¹Les éventuelles différences entre le total et la somme des nombres sont dues aux nombres arrondis / Allfällige Unterschiede zwischen Gesamtsumme und addierten Einzelwerten sind auf Rundungsdifferenzen zurückzuführen

Recettes, dépenses et solde du compte financier 1990 de l'Etat, par fonction détaillée, en milliers de francs¹

Einnahmen, Ausgaben und Saldo der Finanzrechnung 1990 des Staates, nach detaillierter Funktion, in tausend Franken¹

Fonction détaillée	Recettes Einnahmen	Dépenses Ausgaben	Solde Saldo	Detaillierte Funktion
TOTAL	1 273 306	1 250 000	23 306	TOTAL
ADMINIST. GÉNÉRALE	12 544	70 942	- 58 398	ALLGEMEINE VERWALTUNG
Législatif et exécutif	103	2 762	- 2 659	Legislative und Exekutive
Administration générale	11 742	42 503	- 30 761	Allgemeine Verwaltung
Divers	699	25 677	- 24 978	Übriges
SÉCURITÉ PUBLIQUE	64 891	124 513	- 59 622	ÖFFENTLICHE SICHERHEIT
Protection juridique	21 480	21 287	193	Rechtsaufsicht
Police	11 230	43 174	- 31 944	Polizei
Justice	2 040	13 421	- 11 381	Rechtsprechung
Exécution des peines	8 835	13 344	- 4 509	Strafvollzug
Police du feu	746	132	614	Feuerwehr
Défense nationale militaire	9 277	13 009	- 3 732	Militärische Landesverteidigung
Défense nationale civile	11 283	20 145	- 8 862	Zivile Landesverteidigung
ENSEIGNEMENT	168 772	400 138	- 231 366	BILDUNG
Ecole enfantine	5 910	9 180	- 3 270	Kindergärten
Ecole obligatoire	53 301	129 940	- 76 639	Volksschule
Ecole spécialisée	7 093	15 753	- 8 660	Sonderschulen
Formation professionnelle	24 690	65 146	- 40 456	Berufsbildung
Ecole normale	1 251	11 241	- 9 990	Lehrerseminar
Ecoles de formation générale	2 853	39 735	- 36 882	Allgemeinbildende Schulen
Formation profession. sup.	3 683	16 270	- 12 587	Höhere Berufsbildung
Université et recherche	69 361	105 469	- 36 108	Universität und Forschung
Autres tâches d'enseignement	630	7 403	- 6 773	Übriges Bildungswesen
CULTURE ET LOISIRS	5 019	26 128	- 21 109	KULTUR UND FREIZEIT
Encouragement à la culture	483	11 376	- 10 893	Kulturförderung
Sport	274	2 477	- 2 203	Sport
Divers	4 262	12 275	- 8 013	Übriges
SANTÉ	108 807	173 581	- 64 774	GESUNDHEIT
Hôpitaux	80 658	118 211	- 37 553	Spitäler
Homes médicalisés	8 570	16 005	- 7 435	Kranken- und Pflegeheime
Cliniques psychiatriques	16 450	29 341	- 12 891	Psychiatrische Kliniken
Soins ambulatoires	-	1 198	- 1 198	Ambulante Krankenpflege
Divers	3 129	8 826	- 5 697	Übriges

¹Les éventuelles différences entre le total et la somme des nombres sont dues aux nombres arrondis / Allfällige Unterschiede zwischen Gesamtsumme und addierten Einzelwerten sind auf Rundungsdifferenzen zurückzuführen

Recettes, dépenses et solde du compte financier 1990 de l'Etat, par fonction détaillée, en milliers de francs¹

Einnahmen, Ausgaben und Saldo der Finanzrechnung 1990 des Staates, nach detaillierter Funktion, in tausend Franken¹

Fonction détaillée	Recettes Einnahmen	Dépenses Ausgaben	Solde Saldo	Detaillierte Funktion
PRÉVOYANCE SOCIALE ..	74 761	137 972	- 63 211	SOZIALE WOHLFAHRT
Assurance-vieillesse et surv. ..	5 445	10 901	- 5 456	Altersversicherung
Assurance-invalidité	7 170	14 341	- 7 171	Invalidenversicherung
Assurance-maladie	3 551	8 899	- 5 348	Krankenversicherung
Autres assurances sociales	39 272	64 433	- 25 161	Sonstige Sozialversicherungen
Protection de la jeunesse	1 168	3 701	- 2 533	Jugendschutz
Invalidité	1 840	4 137	- 2 297	Invalidität
Construction de logements	1 481	2 922	- 1 441	Sozialer Wohnungsbau
Homes pour personnes âgées ..	-	8 146	- 8 146	Altersheime
Assistance	14 834	20 297	- 5 463	Fürsorge
Actions d'entraide	-	195	- 195	Hilfsaktionen
TRAFIC	86 270	107 491	- 21 221	VERKEHR
Routes nationales	58 245	53 751	4 494	Nationalstrassen
Routes cantonales	28 003	34 831	- 6 828	Kantonsstrassen
Routes communales	-	2 179	- 2 179	Gemeindestrassen
Trafic régional	22	16 504	- 16 482	Regionalverkehr
Navigation lacustre et fluviale ..	-	191	- 191	Schifffahrt
Navigation aérienne	-	34	- 34	Luftfahrt
Divers	-	1	- 1	Übriges
ENVIRONNEMENT	19 262	63 446	- 44 184	UMWELT, RAUMORDNUNG
Approvisionnement en eau	-	-	-	Wasserversorgung
Protection des eaux	13 268	48 750	- 35 482	Abwasserbeseitigung
Traitement des déchets	-	20	- 20	Abfallbeseitigung
Correction des eaux	3 280	5 632	- 2 352	Gewässerverbauungen
Aménagement	2 714	9 030	- 6 316	Raumordnung
Divers	-	14	- 14	Übriges
ÉCONOMIE PUBLIQUE	81 281	97 961	- 16 680	VOLKSWIRTSCHAFT
Agriculture	55 484	71 042	- 15 558	Landwirtschaft
Sylviculture	12 508	23 562	- 11 054	Forstwirtschaft
Chasse et pêche	1 795	2 122	- 327	Jagd und Fischerei
Tourisme	-	857	- 857	Tourismus
Industrie, artis. et commerce ..	1 875	353	1 522	Industrie, Gewerbe, Handel
Energie	4 500	25	4 475	Energie
Divers	5 119	-	5 119	Übriges
FINANCES ET IMPÔTS	651 699	47 828	603 871	FINANZEN UND STEUERN
Impôts	528 775	-	528 775	Steuern
Péréquation financière	-	2 018	- 2 018	Finanzausgleich
Parts aux recettes	96 435	11 303	85 132	Einnahmenanteile
Gérance fortune et dettes	26 490	34 508	- 8 018	Vermögens- u. Schuldenverwalt.

¹Les éventuelles différences entre le total et la somme des nombres sont dues aux nombres arrondis / Allfällige Unterschiede zwischen Gesamtsumme und addierten Einzelwerten sind auf Rundungsdifferenzen zurückzuführen

Recettes du compte financier 1990 de l'Etat de Fribourg, par genre, en milliers de francs¹

Einnahmen der Finanzrechnung 1990 des Staates Freiburg, nach Sachgruppe, in tausend Franken¹

	Compte administratif Verwaltungs- rechnung	Comptes spéciaux Spezial- rechnungen	Comptes des établissements Rechnungen der Anstalten	Total
RECETTES DU COMPTE FINANCIER EINNAHMEN DER FINANZRECHNUNG	1 269 849	74	3 383	1 273 306
RECETTES COURANTES LAUFENDE EINNAHMEN	1 175 735	74	3 383	1 179 192
Impôts / Steuern	528 775	-	-	528 775
Revenu et fortune / Einkommen u. Vermögen . . .	347 596	-	-	347 596
Bénéfice et capital / Ertrag u. Kapital	49 961	-	-	49 961
Impôts fonciers / Grundsteuern	2 477	-	-	2 477
Impôts sur les gains en capital Vermögensgewinnsteuer	48 194	-	-	48 194
Droits de mutations et timbre Vermögensverkehrssteuer	38 459	-	-	38 459
Successions et donations Erbschafts- und Schenkungssteuer	3 327	-	-	3 327
Propriété et dépenses / Besitz u. Aufwand	38 761	-	-	38 761
Patentes, concessions Regalien und Konzessionen	9 289	-	-	9 289
Revenus des biens / Vermögenserträge	33 553	65	58	33 676
Intérêts / Zinsen	20 383	65	22	20 470
Revenus d'immeubles / Liegenschaftserträge . . .	4 322	-	36	4 358
Autres / Übriges	8 848	-	-	8 848
Contributions / Entgelte	165 450	5	3 325	168 780
Emoluments administratifs Gebühren für Amtshandlungen	28 594	-	-	28 594
Recettes hospit. et établiss. spéc., pensions Spital- Heimtaxen, Kostgelder	72 974	-	-	72 974
Redevances d'util. et prestations de services Benützungs- und Dienstleistungsgebühren	9 759	-	-	9 759
Autres / Übriges	54 123	5	3 325	57 453
Parts et contributions sans affectation Anteile, Beiträge ohne Zweckbindung	96 435	-	-	96 435
Dédommagements de collectivités publ. Rückerstattungen von Gemeinwesen	89 161	-	-	89 161
Subventions acquises Beiträge für eigene Rechnung	193 216	4	-	193 220
Confédération / Bund	105 834	-	-	105 834
Cantons / Kantone	21 676	-	-	21 676
Communes / Gemeinden	61 305	4	-	61 309
Autres / Übriges	4 401	-	-	4 401
Subventions à redistribuer Durchlaufende Beiträge	59 856	-	-	59 856

¹ Les éventuelles différences entre le total et la somme des nombres sont dues aux nombres arrondis / Allfällige Unterschiede zwischen Gesamtsumme und addierten Einzelwerten sind auf Rundungsdifferenzen zurückzuführen

Recettes du compte financier 1990 de l'Etat de Fribourg, par genre, en milliers de francs¹

Einnahmen der Finanzrechnung 1990 des Staates Freiburg, nach Sachgruppe, in tausend Franken¹

	Compte administratif Verwaltungs- rechnung	Comptes spéciaux Spezial- rechnungen	Comptes des établissements Rechnungen der Anstalten	Total
RECETTES D'INVESTISSEMENT				
INVESTITIONSEINNAHMEN	94 114	-	-	94 114
Transferts au patrimoine financier				
Abgang von Sachgütern	10	-	-	10
Remboursem. de prêts de particip. perm.				
Rückzahlung, Darlehen und Beteiligung ..	1 900	-	-	1 900
Subventions acquises				
Beiträge für eigene Rechnung	52 052	-	-	52 052
Confédération / Bund	50 517	-	-	50 517
Communes / Gemeinden	1 111	-	-	1 111
Autres / Übriges	423	-	-	423
Subventions redistribuées				
Durchlaufende Beiträge	40 152	-	-	40 152

¹Les éventuelles différences entre le total et la somme des nombres sont dues aux nombres arrondis / Allfällige Unterschiede zwischen Gesamtsumme und addierten Einzelwerten sind auf Rundungsdifferenzen zurückzuführen

Dépenses du compte financier 1990 de l'Etat de Fribourg, par genre, en milliers de francs¹

Ausgaben der Finanzrechnung 1990 des Staates Freiburg, nach Sachgruppe, in tausend Franken¹

	Compte administratif Verwaltungs- rechnung	Comptes spéciaux Spezial- rechnungen	Comptes des établissements Rechnungen der Anstalten	Total
DÉPENSES DU COMPTE FINANCIER				
AUSGABEN DER FINANZRECHNUNG	1 246 645	5	3 350	1 250 000
DÉPENSES COURANTES				
LAUFENDE AUSGABEN	1 046 137	5	3 350	1 049 492
Charges de personnel				
Personalaufwand	513 184	-	360	513 544
Personnel administratif et d'exploitation				
Verwaltungs- und Betriebspersonal	258 807	-	311	259 118
Personnel enseignant / Lehrkräfte	177 923	-	-	177 923
Assurances sociales				
Sozialversicherungsbeiträge	32 156	-	49	32 205
Autres assurances du personnel				
Übrige Personalversicherungen	32 463	-	-	32 463
Autres / Übriges	11 835	-	-	11 835
Biens, services et marchandises				
Sachaufwand	178 761	5	2 991	181 757
Intérêts passifs / Passivzinsen	28 942	-	-	28 942
Parts et contributions sans affectations				
Anteile, Beiträ ge ohne Zweckbindung	13 275	-	-	13 275
Dédommagements à des collect. publ.				
Entschädigungen an Gemeinwesen	1 736	-	-	1 736
Subventions accordées / Eigene Beiträge	250 413	-	-	250 413
Confédération / Bund	204	-	-	204
Canton / Kanton	4 503	-	-	4 503
Communes / Gemeinden	54 896	-	-	54 896
Sociétés d'économie mixte				
Gemischtwirtschaftliche Unternehmungen	74 250	-	-	74 250
Autres / Übriges	116 560	-	-	116 560
Subventions redistribuées				
Durchlaufende Beiträ ge	59 826	-	-	59 826

¹Les éventuelles différences entre le total et la somme des nombres sont dues aux nombres arrondis / Allfällige Unterschiede zwischen Gesamtsumme und addierten Einzelwerten sind auf Rundungsdifferenzen zurückzuführen

Dépenses du compte financier 1990 de l'Etat de Fribourg, par genre, en milliers de francs¹

Ausgaben der Finanzrechnung 1990 des Staates Freiburg, nach Sachgruppe, in tausend Franken¹

	Compte administratif Verwaltungs- rechnung	Comptes spéciaux Spezial- rechnungen	Comptes des établissements Rechnungen der Anstalten	Total
DÉPENSES D'INVESTISSEMENT				
INVESTITIONS-AUSGABEN	200 508	-	-	200 508
Investissements propres / Sachgüter	88 536	-	-	88 536
Ouvrages de génie civil / Tiefbauten	33 572	-	-	33 572
Terrains bâtis / Hochbauten	33 327	-	-	33 327
Mobilier, machines, véhicules				
Einrichtungen, Maschinen, Fahrzeuge	10 110	-	-	10 110
Autres / Übriges	11 527	-	-	11 527
Prêts, participations permanentes				
Darlehen, Beteiligungen	6 739	-	-	6 739
Subventions accordées				
Eigene Investitionsbeiträge	64 938	-	-	64 938
Confédération / Bund	-	-	-	-
Canton / Kanton	-	-	-	-
Communes / Gemeinden	44 138	-	-	44 138
Sociétés d'économie mixte				
Gemischtwirtschaftliche Unternehmungen	12 433	-	-	12 433
Autres / Übriges	8 367	-	-	8 367
Subventions redistribuées				
Durchlaufende Investitionsbeiträge	40 295	-	-	40 295

¹Les éventuelles différences entre le total et la somme des nombres sont dues aux nombres arrondis / Allfällige Unterschiede zwischen Gesamtsumme und addierten Einzelwerten sind auf Rundungsdifferenzen zurückzuführen

Compte financier 1990 de l'Etat de Fribourg, par nature et fonction principale, en milliers de francs¹

Finanzrechnung 1990 des Staates Freiburg, nach Sachgruppe und Hauptfunktion, in tausend Franken¹

Nature	Adminis- tration générale	Sécurité publique	Enseigne- ment	Culture et loisirs	Santé	Pré- voyance sociale
	Allgem. Verwal- tung	Öffentl. Sicher- heit	Bildung	Kultur und Freizeit	Gesund- heit	Soziale Wohlfahrt
Recettes courantes	12 544	54 484	156 588	5 019	108 778	73 401
Impôts, patentes, concessions ... revenus des biens, parts	3 746	2 691	445	19	1 189	464
Contributions	6 875	37 896	20 913	440	81 078	1 775
Dédommagements, subventions ..	1 923	13 897	135 230	4 560	26 511	71 162
Recettes d'investissement ..	-	10 408	12 183	-	28	1 360
Contributions des collectivités ... publiques	-	10 408	11 889	-	18	573
Autres contributions	-	-	-	-	10	-
Prêts et participations permanentes	-	-	294	-	-	787
Total des recettes	12 544	64 891	168 772	5 019	108 807	74 761
Dépenses courantes	57 924	103 168	370 193	23 519	169 675	127 456
Charges de personnel	39 609	73 773	243 677	8 144	100 695	4 204
Biens, services, marchandises, ... intérêts passifs	18 272	28 397	49 156	10 814	28 940	1 816
Parts, contributions,	43	998	77 360	4 561	40 040	121 436
dédommagements, subventions						
Dépenses d'investissement ..	13 019	21 345	29 945	2 608	3 905	10 515
Investissement propres	13 019	8 555	24 796	761	2 941	-
Prêts et participations permanentes	-	-	340	-	-	1 523
Contributions aux collect. publiques	-	12 158	4 018	179	-	8 146
Autres contributions	-	632	791	1 668	964	846
Total des dépenses	70 942	124 513	400 138	26 128	173 581	137 972
Excédent du compte financier	- 58 398	- 59 622	- 231 366	- 21 109	- 64 774	- 63 211

¹Les éventuelles différences entre le total et la somme des nombres sont dues aux nombres arrondis / Allfällige Unterschiede zwischen Gesamtsumme und addierten Einzelwerten sind auf Rundungsdifferenzen zurückzuführen

Compte financier 1990 de l'Etat de Fribourg, par nature et fonction principale, en milliers de francs¹

Finanzrechnung 1990 des Staates Freiburg, nach Sachgruppe und Hauptfunktion, in tausend Franken¹

Trafic	Environnement	Economie publique	Finances et Impôts	Total	Sachgruppe
Verkehr	Umwelt, Raumordnung	Volkswirtschaft	Finanzen und Steuern	Total	
43 140	4 029	69 509	651 699	1 179 191	Laufende Einnahmen
133	–	13 088	646 400	668 175	Steuern, Vermögensertrag
3 201	3 722	7 583	5 296	168 779	Regalien, Konzessionen
39 806	307	48 838	3	342 237	Entgelte
					Entschädigungen, Beiträge
43 130	15 233	11 772	–	94 114	Investitionseinnahmen
42 707	14 438	11 747	–	91 780	Beiträge, Entgelte von öffentlichen Haushalten
423	–	–	–	433	Übrige Beiträge
–	795	25	–	1 901	Darlehen und Beteiligungen
86 270	19 262	81 281	651 699	1 273 306	Total der Einnahmen
60 630	10 835	78 433	47 660	1 049 492	Laufende Ausgaben
18 731	5 470	17 933	1 309	513 545	Personalaufwand
30 337	4 776	5 161	33 030	210 699	Sachaufwand und Passivzinsen
11 562	589	55 339	13 321	325 249	Anteile, Beiträge und Entschädigungen
46 861	52 612	19 528	169	200 507	Investitionsausgaben
35 722	334	2 238	169	88 535	Sachgüter
34	4 842	–	–	6 739	Darlehen und Beteiligungen
3 741	39 642	2 788	–	70 672	Beiträge an öffentl. Haushalte
7 364	7 794	14 502	–	34 561	Übrige Beiträge
107 491	63 446	97 961	47 828	1 250 000	Total der Ausgaben
– 21 221	– 44 184	– 16 680	603 871	23 306	Überschuss der Finanzrechnung

¹Les éventuelles différences entre le total et la somme des nombres sont dues aux nombres arrondis / Allfällige Unterschiede zwischen Gesamtsumme und addierten Einzelwerten sind auf Rundungsdifferenzen zurückzuführen

Personnel de l'Etat de Fribourg, par sexe, secteur d'activité et district de domicile, en décembre 1991¹

Staatspersonal des Kantons Freiburg, nach Geschlecht, Tätigkeitsbereich und Wohnbezirk, im Dezember 1991¹

	Frg-Ville	Sar.-Camp.	Singine	Gruyère	Lac
	Frg-Stadt	Saane-Land	Sense	Greyerz	See
selon le sexe					
	Hommes				
Total	1 112	1 281	510	541	265
dont plein temps	688	967	380	418	206
temps partiel	409	277	113	105	56
apprentis et personnel en formation	15	37	17	18	3
	Femmes				
Total	1 231	1 197	349	524	218
dont plein temps	521	497	149	231	86
temps partiel	679	655	173	268	121
apprentis et personnel en formation	31	45	27	25	11
selon le secteur d'activité					
	Administration centrale				
Total	827	827	446	333	228
dont plein temps	483	564	299	185	151
temps partiel	321	231	127	132	69
apprentis et personnel en formation	23	32	20	16	8
	Secteur de l'enseignement ²				
Total	978	885	289	289	148
dont plein temps	325	405	145	161	52
temps partiel	642	472	136	123	93
apprentis et personnel en formation	11	8	8	5	3
	Secteur hospitalier				
Total	468	573	39	386	24
dont plein temps	342	366	24	265	12
temps partiel	117	188	14	111	12
apprentis et personnel en formation	9	19	1	10	–
	Secteurs spéciaux et établissements divers				
Total	70	193	85	57	83
dont plein temps	59	129	61	38	77
temps partiel	8	41	9	7	3
apprentis et personnel en formation	3	23	15	12	3
	En tout				
Total	2 343	2 478	859	1 065	483
dont plein temps	1 209	1 464	529	649	292
temps partiel	1 088	932	286	373	177
apprentis et personnel en formation	46	82	44	43	14

¹ Les données de ce tableau ne prennent pas en considération 54 personnes pour lesquelles il n'est pas possible de déterminer le domicile

² Non compris les effectifs du cycle d'orientation

Personnel de l'Etat de Fribourg, par sexe, secteur d'activité et district de domicile, en décembre 1991¹

Staatspersonal des Kantons Freiburg, nach Geschlecht, Tätigkeitsbereich und Wohnbezirk, im Dezember 1991¹

Glâne	Broye	Veveysse	Autres cantons ou pays	Total	
Glâne	Broye	Vivisbach	Andere Kantone oder Länder		
nach Geschlecht					
Männer					
175	178	80	294	4 436	Total
139	146	66	52	3 062	davon ganzzzeitiglich
34	24	13	235	1 266	teilzeitlich
2	8	1	7	108	Lehrlinge und Personal in Ausbildung
Frauen					
158	181	78	167	4 103	Total
67	83	27	46	1 707	davon ganzzzeitiglich
77	87	45	117	2 222	teilzeitlich
14	11	6	4	174	Lehrtöchter und Personal in Ausbildung
nach Tätigkeitsbereich					
Zentralverwaltung					
171	211	87	43	3 173	Total
106	135	55	14	1 992	davon ganzzzeitiglich
55	66	26	28	1 055	teilzeitlich
10	10	6	1	126	Lehrlinge und Personal in Ausbildung
Unterrichtswesen²					
114	97	60	350	3 210	Total
72	60	31	36	1 287	davon ganzzzeitiglich
39	35	29	312	1 881	teilzeitlich
3	2	–	2	42	Lehrlinge und Personal in Ausbildung
Krankenwesen					
31	28	7	53	1 609	Total
17	18	4	39	1 087	davon ganzzzeitiglich
11	8	3	11	475	teilzeitlich
3	2	–	3	47	Lehrlinge und Personal in Ausbildung
Spezielle Bereiche und verschiedene Einrichtungen					
17	23	4	15	547	Total
11	16	3	9	403	davon ganzzzeitiglich
6	2	–	1	77	teilzeitlich
–	5	1	5	67	Lehrlinge und Personal in Ausbildung
Insgesamt					
333	359	158	461	8 539	Total
206	229	93	98	4 769	davon ganzzzeitiglich
111	111	58	352	3 488	teilzeitlich
16	19	7	11	282	Lehrlinge und Personal in Ausbildung

¹In den Angaben der Tabelle konnte für 54 Personen der Wohnsitz nicht mit Bestimmtheit festgestellt werden

²Nicht inbegriffen der Bestand der Orientierungsstufe

Personnel de l'Etat de Fribourg, par pouvoir et direction, en décembre, depuis 1989

Staatspersonal des Kantons Freiburg, nach Behörde und Direktion, im Dezember, seit 1989

Pouvoir et direction	Personnes occupées / Beschäftigtes Personal					Behörde und Direktion
	Année	plein temps	temps partiel	équivalent plein temps	apprentis et autres personnes en formation	
	Jahr	ganz-zeitlich	teil-zeitlich	zu Ganz-zeit aufge-rechnet	Lehrlinge und übrige Personen in Ausbil-dung	
Pouvoir judiciaire	1989	115	34	132,60	30	Richterliche Behörde
	1990	113	36	131,56	31	
	1991	118	38	137,34	28	
Pouvoir exécutif	1989	7	–	7,00	–	Vollziehende Behörde
	1990	7	–	7,00	–	
	1991	7	–	7,00	–	
Chancellerie d'Etat	1989	21	4	23,78	2	Staatskanzlei
	1990	22	4	24,70	2	
	1991	23	4	25,80	3	
Instruction publique et affaires culturelles	1989	1 529	1 930	2 320,03	55	Direktion für Erziehung und kulturelle Angelegenheiten
	1990	1 567	2 062	2 426,14	59	
	1991	1 588	2 214	2 518,26	48	
Justice, police et affaires militaires	1989	648	26	660,44	25	Justiz-, Polizei- und Militärdirektion
	1990	653	31	667,59	29	
	1991	666	37	683,99	25	
Intérieur et agriculture	1989	306	79	339,01	68	Direktion des Innern und der Landwirtschaft
	1990	306	79	341,33	65	
	1991	310	83	351,83	67	
Economie, transports et énergie	1989	199	293	292,88	13	Volkswirtschafts-, Verkehrs- und Energiedirektion
	1990	207	335	317,44	14	
	1991	209	334	322,82	14	
Santé publique et affaires sociales	1989	1 194	478	1 436,69	84	Gesundheits- und Sozialfürsorgedirektion
	1990	1 212	532	1 484,64	92	
	1991	1 208	550	1 494,89	80	
Finances	1989	257	46	281,97	19	Finanzdirektion
	1990	267	45	291,77	21	
	1991	282	47	307,49	24	
Travaux publics	1989	345	180	401,50	9	Baudirektion
	1990	352	195	414,17	9	
	1991	364	213	431,16	9	
Total	1989	4 621	3 070	5 895,90	305	Total
	1990	4 706	3 319	6 106,34	321	
	1991	4 775	3 520	6 280,58	298	

Longueur des routes et dépenses routières, depuis 1980

Strassenlänge und Aufwendungen für das Strassennetz, seit 1980

Année Jahr	Longueur des routes ¹ en km Strassenlänge ¹ in km				Dépenses routières en 1000 francs ² Strassenaufwendungen in 1000 Franken ²		
	Routes nationales Nationalstrassen	Routes cantonales Kantonsstrassen	Routes communales Gemeindestrassen	Total	Routes nationales et cantonales National- und Kantonsstrassen	Routes communales Gemeindestrassen	Total
1980	46	644	2 610	3 300	124 596	42 264	166 860
1981	66	641	2 662	3 369	116 774	43 481	160 255
1982	66	641	2 705	3 412	79 933	49 617	129 550
1983	66	641	2 705	3 412	70 948	53 415	124 363
1984	66	641	2 705	3 412	60 831	54 443	115 274
1985	66	644	2 705	3 415	73 696
1986	66	639	2 718	3 423	68 453
1987	67	626	2 718	3 411	68 881
1988	67	626	2 718	3 411	66 980
1989	67	626	2 718	3 411	77 870

¹Tronçons achevés / Fertigerstellte Strecken ²Dépenses pour les routes ouvertes au trafic motorisé : constructions nouvelles, améliorations, corrections, entretien, administration, prévoyance sociale, signalisation routière et réglementation du trafic. Contributions non comprises / Aufwendungen für die dem Motorfahrzeugverkehr geöffneten Strassen: Neubauten, Verbesserungen, Ausbau, Unterhalt, Verwaltung, Personalfürsorge, Verkehrs-signalisation, Verkehrsregelung. Ohne Beiträge

Recettes du canton pour les routes, depuis 1980

Einnahmen des Kantons für das Strassenwesen, seit 1980

En 1000 francs / In 1000 Franken

Année Jahr	Total des contributions reçues	Participation de la Confédération aux frais de construction des routes nationales Kostenbeiträge des Bundes für Nationalstrassen	Subventions fédérales pour les autres dépenses occasionnées par les routes Bundesbeiträge für andere Strassenzwecke	Contributions des communes, de chemins de fer, de particuliers Beiträge von Gemeinden, Bahnverwaltungen, Privaten	Taxes de circulation Verkehrsabgaben	Total des recettes ¹ Total Einnahmen ¹
1980	96 455	78 241	14 647	3 567	24 905	121 360
1981	83 428	66 959	13 926	2 543	25 879	109 307
1982	52 204	32 273	17 033	2 898	27 555	79 761
1983	43 234	23 611	16 192	3 431	28 941	72 174
1984	35 806	17 825	14 331	3 650	29 814	65 620
1985	50 557	37 884	9 952	2 721	31 123	81 680
1986	55 511	26 021	25 623	3 867	32 921	88 432
1987	55 468	26 082	25 538	3 848	33 292	88 760
1988	54 001	28 306	22 493	3 202	36 592	90 593
1989	62 192	33 814	24 814	3 564	39 578	101 770

¹Les éventuelles différences entre le total général et la somme des nombres sont dues aux nombres arrondis / Allfällige Unterschiede zwischen Gesamtsumme und addierten Einzelwerten sind auf Rundungsdifferenzen zurückzuführen

Frais de construction et d'entretien des routes ouvertes au trafic motorisé, depuis 1980

Bau- und Unterhaltskosten für die dem Motorfahrzeugverkehr geöffneten Strassen, seit 1980

En 1000 francs / In 1000 Franken

Année Jahr	Constructions nouvelles et améliorations Neu- und Ausbau			Entretien, administration et sécurité sociale Unterhalt, Verwaltung und Personalfürsorge			Signalisation routière et réglementation du trafic Verkehrssignalisation und Verkehrsregelung			Dépenses totales Gesamt- ausgaben
	Routes nationales et cantonales National- und Kantonsstrassen	Routes communales Gemeindestrassen	Total	Routes nationales et cantonales National- und Kantonsstrassen	Routes communales Gemeindestrassen	Total	Routes nationales et cantonales National- und Kantonsstrassen	Routes communales Gemeindestrassen	Total	
1980	94 137	25 498	119 635	17 355	15 692	33 047	13 103	1 074	14 177	166 859
1981	83 312	25 540	108 852	19 820	16 852	36 672	13 642	1 089	14 731	160 255
1982	47 768	30 292	78 060	19 538	18 004	37 542	12 627	1 322	13 949	129 551
1983	38 116	33 059	71 175	19 732	19 048	38 780	13 100	1 307	14 407	124 362
1984	25 729	32 861	58 590	21 132	20 196	41 328	13 970	1 386	15 356	115 274
1985	33 909	18 585	52 494	24 169	27 647	51 816	15 618	1 403	17 021	121 331
1986	23 679	28 894	15 880
1987	22 571	29 848	16 462
1988	21 307	29 249	16 431
1989	25 446	34 070	18 354

Frais de construction et d'entretien des routes nationales et cantonales, contributions cantonales pour les routes, depuis 1980

Bau- und Unterhaltskosten für National- und Kantonsstrassen, kantonale Beiträge für das Strassenwesen, seit 1980

En 1000 francs / In 1000 Franken

Année Jahr	Constructions nouvelles Neubauten	Améliorations et corrections Verbesserungen und Ausbau	Entretien Unterhalt	dont d'avon routes nationales Nationalstrassen	Administration et sécurité sociale Verwaltung und Personalfürsorge	Signalisation routière et réglementation du trafic Verkehrssignalisation und Verkehrsregelung	Total des frais Total Strassenkosten	Contributions cantonales aux communes Kantonale Beiträge an die Gemeinden	Total général Aufwendungen insgesamt
1980	87 806	6 331	14 612	2 346	2 743	13 104	124 596	13 125	137 721
1981	75 867	7 445	16 495	3 299	3 325	13 642	116 774	7 063	123 837
1982	36 951	10 817	15 912	3 096	3 626	12 627	79 933	7 271	87 204
1983	26 265	11 851	15 752	1 641	3 980	13 100	70 948	7 504	78 452
1984	20 406	5 323	16 775	2 414	4 357	13 970	60 831	8 202	69 033
1985	27 836	6 073	19 831 ¹	3 799 ¹	4 338	15 618	73 696	9 063	82 759
1986	17 747	5 932	24 770	8 337	4 124	15 880	68 453	14 201	82 654
1987	18 523	4 048	25 575	8 324	4 273	16 462	68 881	14 730	83 611
1988	16 905	4 395	24 946	9 823	4 303	16 431	66 980	16 414	83 394
1989	20 826	4 620	30 279	12 532	3 791	18 354	77 870	19 207	97 077

¹ Depuis 1985 «sécurité sociale» comprise dans «entretien» / Ab 1985 «Personalfürsorge» in «Unterhalt» erhalten

Impôts communaux et paroissiaux, état au 1.8.1992

Gemeinde- und Pfarreisteuern, Stand 1.8.1992

Commune	Impôts communaux Personnes physiques		Successions et donations	Mutations	Personnes morales Bénéfice et capital	Impôts paroissiaux Personnes physiques et morales	
	Revenu et fortune	Contrib. immob.				Revenu Bénéfice	Fortune Capital
Gemeinde	Gemeindesteuern Natürliche Personen		Erbschafts- u. Schen- kungssteuer	Handän- derungs- steuer	Juristische Personen Gewinn und Kapital	Pfarreisteuern Natürliche und juristische Personen	
	Einkommen und Vermögen	Liegen- schafts- steuer				Ein- kommen Gewinn	Vermögen Kapital
Sarine / Saane	1)	‰	1)	1)	1)	1)	1)
Arconciel	0,85	2,00	1,00	1,00	0,85	0,10	0,10
Autafond	1,00	2,00	1,00	1,00	1,00	0,12	0,30
Autigny	1,25	2,00	1,00	1,00	1,00	—	—
Avry-sur-Matran	0,75	3,00	1,00	1,00	0,75	0,06	0,15
Belfaux	0,90	1,50	1,00	1,00	0,90	0,08	0,15
Bonnefontaine	0,90	3,00	1,00	1,00	0,90	0,10	0,20
Chénens	1,10	1,30	0,70	0,70	1,00	—	—
Chésopelloz	0,55	2,00	1,00	1,00	0,55	0,08	0,15
La Corbaz	1,00	1,50	1,00	1,00	1,00	0,08	0,15
Corjolens	1,00	2,50	1,00	1,00	1,00	0,15	0,15
Cormagens	1,00	1,50	1,00	1,00	1,00	0,08	0,15
Corminboëuf	0,85	2,00	1,00	1,00	0,85	0,08	0,15
Corpataux	0,90	2,00	1,00	1,00	0,90	0,15	0,30
Corserey	1,00	2,00	1,00	1,00	1,00	0,13	0,13
Cottens	1,00	2,00	1,00	1,00	1,00	0,13	0,20
Ecuvillens	0,90	2,00	1,00	1,00	0,90	0,13	0,30
Ependes	0,90	1,50	1,00	1,00	0,90	0,08	0,08
Essert	0,95	2,00	1,00	1,00	0,95	0,10	0,10
Estavayer/Gibloux ..	1,10	2,00	1,00	1,00	1,00	0,17	0,17
Farvagny-le-Grand ..	0,85	1,75	1,00	1,00	1,00	0,15	0,15
Farvagny-le-Petit ...	0,80	0,75	0,80	0,80	0,80	0,15	0,15
Ferpicloz	0,65	2,00	1,00	1,00	0,65	0,08	0,08
Fribourg	0,85	2,40	1,00	1,00	0,85	0,07 ^c	0,21 ^c
						0,10 ^{f2}	0,25 ^{f2}
Givisiez	0,70	2,00	1,00	1,00	0,70	0,07	0,20
Granges-Paccot	0,75	2,25	1,00	1,00	0,75	0,07	0,20
Grenilles	1,00	1,50	1,00	1,00	1,00	0,15	0,15
Grolley	0,95	1,50	1,00	1,00	1,00	0,12	0,12
Lentigny	1,00	1,00	1,00	1,00	1,00	0,15	0,15
Lossy-Formangeuieres	0,80	2,00	1,00	0,50	1,00	0,08	0,15
Lovens	0,90	1,00	1,00	1,00	0,90	0,15	0,15
Magnedens	1,00	2,00	1,00	1,00	1,00	0,15	0,30
Marly	0,70	3,00	1,00	1,00	0,70	³	0,20
Matran	0,85	3,00	1,00	1,00	1,00	0,06	0,15

^cParoisse catholique
Katholische Pfarrei

^fParoisse réformée
Reformierte Pfarrei

¹En francs, par franc payé à l'Etat / In Franken je Franken Staatssteuer

²La paroisse réformée de Fribourg englobe toutes les communes du district de la Sarine / Die reformierte Pfarrei Freiburg umfasst sämtliche Gemeinden des Saanebezirks

³Personnes physiques / natürliche Personen: 0,09

Personnes morales / juristische Personen: 0,10

Impôts communaux et paroissiaux, état au 1.8.1992

Gemeinde- und Pfarreisteuern, Stand 1.8.1992

Commune	Impôts communaux			Successions et donations	Mutations	Personnes	Impôts paroissiaux	
	Personnes physiques Revenu et fortune	Personnes Contrib. immob.	Personnes morales Bénéfice et capital			Personnes physiques et morales Revenu Bénéfice	Fortune Capital	
Gemeinde	Gemeindesteuern			Erbschafts- u. Schen- kungssteuer	Handän- derungs- steuer	Personnes	Pfarreisteuern	
	Natürliche Personen Einkommen und Vermögen	Liegen- schafts- steuer	Juristische Personen Gewinn und Kapital			Natürliche und juristische Personen Ein- kommen Gewinn	Vermögen Kapital	
	1)	%	1)	1)	1)	1)	1)	1)
Montévrax	0,90	2,00	0,70	0,70	0,90	0,10	0,20	
Neyruz	0,85	1,20	1,00	1,00	0,85	0,10	0,20	
Noréaz	1,05	2,00	1,00	1,00	1,00	0,18	0,18	
Oberried	1,00	3,00	1,00	1,00	1,00	0,10	0,20	
Onnens	0,90	1,00	1,00	1,00	1,00	0,15	0,15	
Pierrafortscha	0,70	1,50	—	—	0,70	²	0,20	
Ponthaux	1,00	2,00	1,00	1,00	1,00	0,20	0,30	
Posat	1,00	1,00	—	1,00	1,00	0,15	0,15	
Posieux	0,90	1,50	1,00	1,00	0,90	0,13	0,30	
Praroman	0,80	1,50	1,00	1,00	0,80	0,10	0,20	
Prez-vers-Noréaz	1,00	2,00	1,00	1,00	1,00	0,18	0,18	
Rossens	0,80	2,00	1,00	1,00	0,80	0,10	0,10	
Rueyres-St-Laurent	0,80	2,00	0,90	0,90	0,90	0,17	0,17	
Senèdes	1,00	2,00	—	1,00	1,00	0,08	0,08	
Treyvaux	1,05	3,00	1,00	1,00	1,00	0,10	0,10	
Villarod	1,10	1,50	—	1,00	1,00	—	—	
Villars-sur-Glâne	0,70	1,75	0,70	1,00	0,70	0,05	0,18	
Villarsel-le-Gibloux	1,10	2,00	1,00	1,00	1,00	0,17	0,17	
Villarsel-sur-Marly	0,90	1,00	1,00	1,00	1,00	²	0,20	
Vuisternens-en-Ogoz	1,00	2,00	1,00	1,00	1,00	0,20	0,30	
Zénauva	1,00	2,00	0,30	1,00	1,00	0,10	0,20	
Singine / Sense								
Alterswil	1,00	2,00	1,00	1,00	1,00	0,15	0,30	
Bösingen	0,80	2,00	1,00	1,00	0,80	0,12	0,30	
Brünisried	0,95	2,00	1,00	1,00	0,95	0,16	0,30	
Düdingen	0,80	1,60	1,00	1,00	0,80	0,09	0,17	
Giffers	1,00	3,00	1,00	0,60	1,00	0,11	0,20	
Heitenried	0,90	2,50	1,00	1,00	0,90	0,18	0,25	
Oberschrot	1,00	2,50	1,00	1,00	1,00	0,12	0,20	
Plaffeien	1,00	3,00	1,00	1,00	1,00	0,12	0,20	
Plasselb	0,95	3,00	1,00	1,00	1,00	0,15	0,30	
Rechthalten	1,00	2,50	1,00	1,00	1,00	0,16	0,30	
St. Antoni	1,00	2,50	1,00	1,00	1,00	0,16 ^c	0,30 ^c	
						0,10 ^{f3}	0,20 ^{f3}	

^cParoisse catholique
Katholische Pfarrei

^fParoisse réformée
Reformierte Pfarrei

¹En francs, par franc payé à l'Etat / In Franken je Franken Staatssteuer

²Personnes physiques / Natürliche Personen: 0,09

Personnes morales / Juristische Personen: 0,10

³La paroisse réformée de St. Antoni englobe toutes les communes du district de la Singine / Die reformierte Pfarrei St. Antoni umfasst sämtliche Gemeinden des Sensebezirks

Impôts communaux et paroissiaux, état au 1.8.1992

Gemeinde- und Pfarreisteuern, Stand 1.8.1992

Commune	Impôts communaux Personnes physiques		Successions et donations	Mutations	Personnes morales Bénéfice et capital	Impôts paroissiaux Personnes physiques et morales	
	Revenu et fortune	Contrib. immob.				Revenu Bénéfice	Fortune Capital
Gemeinde	Gemeindesteuern		Erbschafts- u. Schen- kungssteuer	Handän- derungs- steuer	Juristische Personen Gewinn und Kapital	Pfarreisteuern	
	Einkommen und Vermögen	Liegen- schafts- steuer				Ein- kommen Gewinn	Natürliche und juristische Personen Vermögen Kapital
	1) %	2) %	1) %	1) %	1) %	1) %	1) %
St. Silvester	0,90	2,50	1,00	1,00	0,90	0,15	0,20
St. Ursen	1,00	2,00	1,00	1,00	1,00	0,10	0,20
Schmitten	0,85	2,00	1,00	1,00	0,85	0,10	0,20
Tafers	0,95	2,00	1,00	1,00	0,95	0,10	0,30
Tentlingen	0,90	2,50	1,00	0,70	0,90	0,11	0,20
Überstorf	0,95	1,50	1,00	1,00	0,95	0,13	0,30
Wünnewil-Flamatt	0,85	1,80	0,50	1,00	0,85	0,12	0,25
Zumholz	1,00	3,00	1,00	1,00	1,00	0,12	0,20
Gruyère / Greyerz							
Albeuve	1,15	2,50	1,00	1,00	1,00	—	—
Avry-devant-Pont	1,00	2,00	0,50	1,00	1,00	—	—
Botterens	0,90	1,40	1,00	1,00	0,90	0,10	0,10
Broc	0,90	1,50	1,00	0,50	0,90	0,10	0,20
Le Bry	1,05	2,00	1,00	1,00	1,00	—	—
Bulle	0,80	2,00	1,00	0,50	0,80	0,04 ^c 0,06 ^{r2}	0,20 ^c 0,20 ^{r2}
Cerniat	1,10	2,80	1,00	1,00	1,00	0,18	0,20
Charmey	1,00	2,20	1,00	0,80	1,00	0,08	0,27
Châtel/Montsalvens	0,90	2,20	1,00	1,00	0,90	—	—
Corbières	0,90	1,00	1,00	1,00	0,90	0,20	0,20
Crésuz	0,90	3,00	1,00	1,00	0,90	—	—
Echarlens	0,85	2,00	1,00	1,00	1,00	0,15	0,15
Enney	1,00	1,50	1,00	1,00	1,00	0,12	0,25
Estavannens	1,00	1,50	0,50	0,50	1,00	0,20	0,30
Grandvillard	0,80	2,50	1,00	1,00	0,80	0,10	0,20
Gruyères	1,10	2,00	1,00	1,00	1,00	—	—
Gumefens	1,00	1,50	1,00	1,00	1,00	—	—
Hauteville	1,00	1,60	1,00	1,00	1,00	0,15	0,15
Jaun	1,25	3,00	1,00	1,00	1,00	0,05	0,10
Lessoc	1,10	3,00	1,00	0,50	1,00	0,10	0,10
Marsens	1,00	1,50	1,00	1,00	1,00	—	—
Maules	0,80	1,30	1,00	1,00	0,80	0,07	0,25
Montbovon	1,00	2,00	1,00	1,00	1,00	0,25	0,25
Morlon	0,90	2,00	1,00	1,00	1,00	0,10	0,10
Neirivue	0,90	2,50	1,00	1,00	0,90	0,20	0,20
^c Paroisse catholique Katholische Pfarrei			^r Paroisse réformée Reformierte Pfarrei				

¹En francs, par franc payé à l'Etat / In Franken je Franken Staatssteuer

²La paroisse réformée de Bulle englobe toutes les communes du district de la Gruyère / Die reformierte Pfarrei Bulle umfasst sämtliche Gemeinden des Greyerzbezirks

Impôts communaux et paroissiaux, état au 1.8.1992

Gemeinde- und Pfarreisteuern, Stand 1.8.1992

Commune	Impôts communaux				Personnes morales Bénéfice et capital	Impôts paroissiaux	
	Personnes physiques Revenu et fortune	Contrib. immob.	Successions et donations	Mutations		Personnes physiques et morales Revenu Bénéfice	Fortune Capital
Gemeinde	Gemeindesteuern		Erbschafts- u. Schenkungssteuer	Handänderungs- steuer	Juristische Personen Gewinn und Kapital	Pfarreisteuern	
	Natürliche Personen Einkommen und Vermögen	Liegen- schaft- steuer				Natürliche und Juristische Personen Ein- kommen Gewinn	Vermögen
	1)	%	1)	1)	1)	1)	1)
Le Pâquier	0,90	1,90	1,00	1,00	0,90	0,15	0,15
Pont-la-Ville	0,80	3,00	1,00	1,00	0,80	0,20	0,30
Riaz	0,95	1,50	1,00	1,00	0,95	0,08	0,10
La Roche	1,25	1,50	1,00	1,00	1,00	—	—
Romanens	0,80	2,00	1,00	1,00	0,80	0,07	0,25
Rueyres-Treyfayes . .	1,15	3,00	1,00	1,00	1,00	0,07	0,25
Sâles	0,90	2,00	1,00	1,00	0,90	0,07	0,25
Sorens	1,00	1,20	0,50	0,50	1,00	0,15	0,30
La Tour-de-Trême . .	0,80	2,00	1,00	1,00	0,80	0,08	0,25
Vaulruz	0,90	2,30	1,00	0,60	0,90	0,10	0,30
Villarbeney	0,80	1,50	1,00	1,00	0,80	0,10	0,10
Villars-sous-Mont . . .	1,10	2,00	1,00	1,00	1,00	—	—
Villarvolard	0,50	2,00	1,00	1,00	0,50	0,20	0,20
Vuadens	0,90	1,00	1,00	0,50	0,90	0,08	0,20
Vuippens	1,10	2,00	1,00	1,00	1,00	—	—
Lac / See							
Agriswil	1,05	2,00	1,00	1,00	1,00	0,10 ^c	0,10 ^c
Barberêche	1,00	2,00	1,00	1,00	1,00	0,06 ^r	0,06 ^r
Bas-Vully	0,90	1,50	1,00	1,00	0,90	0,12 ^c	0,30 ^c
Büchslen	1,00	2,00	1,00	1,00	1,00	0,10 ^r	0,10 ^r
Cordast	1,00	3,00	1,00	1,00	1,00	0,10 ^c	0,10 ^c
Cormérod	1,25	3,00	1,00	1,00	1,00	0,06 ^r	0,06 ^r
Corsalettes	1,00	1,00	—	—	1,00	0,15 ^c	0,25 ^c
Courgevaux	0,70	2,00	1,00	1,00	0,70	0,10 ^r	0,10 ^r
Courlevon	0,95	1,00	1,00	1,00	0,95	0,10 ^c	0,10 ^c
						0,10 ^r	0,10 ^r

^cParoisse catholique
Katholische Pfarrei

^rParoisse réformée
Reformierte Pfarrei

¹En francs, par franc payé à l'Etat / In Franken je Franken Staatssteuer

Impôts communaux et paroissiaux, état au 1.8.1992

Gemeinde- und Pfarreisteuern, Stand 1.8.1992

Commune	Impôts communaux			Successions et donations	Mutations	Personnes morales Bénéfice et capital	Impôts paroissiaux	
	Personnes physiques Revenu et fortune	Contrib. immob.					Personnes physiques et morales Revenu Bénéfice	Fortune Capital
Gemeinde	Gemeindesteuern			Erbschafts- u. Schen- kungssteuer	Handän- derungs- steuer	Juristische Personen Gewinn und Kapital	Pfarreisteuern	
	Natürliche Personen Einkommen und Vermögen	Liegen- schafts- steuer					Natürliche und juristische Personen Ein- kommen Gewinn	Personen Vermögen Kapital
	1)	‰	1)	1)	1)	1)	1)	
Cournillens	1,10	3,00	1,00	1,00	1,00	0,15 ^c 0,10 ^r	0,15 ^c 0,10 ^r	
Courtaman	0,80	3,00	1,00	1,00	0,80	0,12 ^c 0,10 ^r	0,30 ^c 0,10 ^r	
Courtepin	0,80	3,00	1,00	1,00	0,80	0,12 ^c 0,10 ^r	0,30 ^c 0,10 ^r	
Courtion	1,05	2,00	1,00	1,00	1,00	0,15 ^c 0,10 ^r	0,15 ^c 0,10 ^r	
Cressier	0,80	2,00	1,00	1,00	0,80	0,18 ^c 0,10 ^r	0,18 ^c 0,10 ^r	
Fräschels	0,90	2,00	0,80	0,80	0,90	0,10 ^c 0,08 ^r	0,10 ^c 0,08 ^r	
Galmiz	0,90	2,00	1,00	0,80	0,90	0,10 ^c 0,09 ^r	0,10 ^c 0,09 ^r	
Gempenach	1,00	1,00	1,00	1,00	1,00	0,10 ^c 0,06 ^r	0,10 ^c 0,06 ^r	
Greng	0,30	3,00	0,50	1,00	0,30	0,10 ^c 0,10 ^r	0,10 ^c 0,10 ^r	
Gurmels	1,00	2,00	1,00	1,00	1,00	0,15 ^c 0,10 ^r	0,25 ^c 0,10 ^r	
Guschelmuth	0,90	2,00	1,00	1,00	0,90	0,15 ^c 0,10 ^r	0,25 ^c 0,10 ^r	
Haut-Vully	0,70	1,50	1,00	1,00	0,70	0,10 ^c 0,10 ^r	0,10 ^c 0,10 ^r	
Jeuss	0,92	1,70	0,90	0,90	1,00	0,10 ^c 0,09 ^r	0,10 ^c 0,09 ^r	
Kerzers	0,90	1,00	1,00	1,00	0,90	0,10 ^c 0,08 ^r	0,10 ^c 0,08 ^r	
Kleinböisingen	0,80	2,00	0,75	0,75	0,80	0,15 ^c 0,10 ^r	0,25 ^c 0,10 ^r	
Kleingurmels	0,90	2,00	1,00	1,00	0,90	0,15 ^c 0,10 ^r	0,25 ^c 0,10 ^r	
Liebistorf	1,00	2,00	1,00	1,00	1,00	0,15 ^c 0,10 ^r	0,25 ^c 0,10 ^r	
Lurtigen	1,15	2,00	1,00	1,00	1,00	0,10 ^c 0,09 ^r	0,10 ^c 0,09 ^r	

^cParoisse catholique
Katholische Pfarrei

^rParoisse réformée
Reformierte Pfarrei

¹En francs, par franc payé à l'Etat / In Franken je Franken Staatssteuer

Impôts communaux et paroissiaux, état au 1.8.1992

Gemeinde- und Pfarreisteuern, Stand 1.8.1992

Commune	Impôts communaux Personnes physiques		Successions et donations	Mutations	Personnes morales Bénéfice et capital	Impôts paroissiaux Personnes physiques et morales	
	Revenu et fortune	Contrib. immob.				Revenu Bénéfice	Fortune Capital
Gemeinde	Gemeindesteuern		Erbschafts- u. Schen- kungssteuer	Handän- derungs- steuer	Juristische Personen Gewinn und Kapital	Pfarreisteuern	
	Natürliche Personen Einkommen und Vermögen	Liegen- schafts- steuer				Natürliche und Juristische Personen Ein- kommen Gewinn	Juristische Personen Vermögen Kapital
	1)	%o	1)	1)	1)	1)	1)
Meyriez	0,60	1,00	1,00	1,00	0,60	0,10 ^c	0,10 ^c
Misery	0,80	1,60	1,00	1,00	0,80	0,10 ^r	0,10 ^r
Muntelier	0,60	–	1,00	1,00	0,60	0,15 ^c	0,15 ^c
Murten	0,78	2,50	1,00	1,00	0,85	0,10 ^r	0,10 ^r
Ried	0,90	2,00	0,80	1,00	0,90	0,09 ^r	0,09 ^r
Salvenach	0,87	1,00	1,00	–	0,87	0,10 ^c	0,10 ^c
Ulmiz	1,00	1,00	1,00	1,00	1,00	0,09 ^r	0,09 ^r
Villarepos	0,90	1,00	1,00	0,50	0,90	0,10 ^c	0,10 ^c
Wallenbuch	1,00	2,00	1,00	1,00	1,00	0,06 ^r	0,06 ^r
Wallenried	0,90	3,00	1,00	1,00	1,00	0,15 ^c	0,15 ^c
						0,10 ^r	0,10 ^r
						0,10 ^r	0,10 ^r
						0,10 ^r	0,10 ^r
						0,10 ^r	0,10 ^r
						0,20 ^c	0,20 ^c
						0,10 ^r	0,10 ^r
Glâne / Giane							
Auboranges	1,25	2,00	1,00	1,00	1,00	0,20	0,30
Berlens	1,00	2,00	1,00	1,00	1,00	0,10	0,10
Billens	1,05	1,00	1,00	1,00	1,00	0,17	0,20
Bionnens	1,25	2,00	1,00	1,00	1,00	0,17	0,30
Blessens	1,25	3,00	1,00	1,00	1,00	0,20	0,30
Chapelle	1,15	3,00	1,00	1,00	1,00	0,20	0,20
Le Châtelard	1,25	3,00	1,00	1,00	1,00	0,20	0,20
Châtonnaye	1,00	2,00	1,00	1,00	1,00	0,15	0,30
Chavannes-les-Forts	0,90	1,50	0,90	0,90	0,90	–	–
Chav.-s.-Orsonnens	1,15	2,00	1,00	0,75	1,00	0,15	0,30
Les Ecasseys	1,25	3,00	1,00	1,00	1,00	–	–
Ecublens	1,25	1,50	1,00	1,00	1,00	0,20	0,30
Esmonts	1,20	2,00	0,90	0,90	1,00	0,17	0,30
Estévenens	1,25	3,00	0,75	0,75	1,00	0,13	0,25
Gillarens	1,25	3,00	1,00	1,00	1,00	0,20	0,20

^cParoisse catholique
Katholische Pfarrei

^rParoisse réformée
Reformierte Pfarrei

¹En francs, par franc payé à l'Etat / In Franken je Franken Staatssteuer

Impôts communaux et paroissiaux, état au 1.8.1992

Gemeinde- und Pfarreisteuern, Stand 1.8.1992

Commune	Impôts communaux		Successions et donations	Mutations	Personnes morales Bénéfice et capital	Impôts paroissiaux	
	Personnes physiques Revenu et fortune	Contrib. Immob.				Personnes physiques et morales Revenu Bénéfice	Fortune Capital
Gemeinde	Gemeindesteuern		Erbschafts- u. Schenkungssteuer	Handänderungssteuer	Juristische Personen Gewinn und Kapital	Pfarreisteuern	
	Natürliche Personen Einkommen und Vermögen	Liegen-schaftssteuer				Natürliche und juristische Personen Einkommen Gewinn	Personen Vermögen Kapital
	1)	%	1)	1)	1)	1)	1)
Grangettes	1,25	3,00	1,00	1,00	1,00	0,30	0,30
Hennens	1,10	3,00	1,00	1,00	1,00	0,17	0,20
La Joux	1,25	3,00	1,00	1,00	1,00	0,25	0,25
Lieffrens	1,15	3,00	—	—	1,00	0,25	0,25
Lussy	1,00	1,50	1,00	1,00	1,00	0,11	0,30
La Magne	1,15	2,50	1,00	1,00	1,00	0,13	0,25
Massonnens	1,25	2,00	1,00	1,00	1,00	0,20	0,20
Mézières	0,90	2,00	1,00	1,00	0,90	0,12	0,30
Middes	0,90	2,00	1,00	1,00	1,00	0,13	0,13
Montet	1,00	2,00	1,00	1,00	1,00	0,17	0,30
Mossel	1,25	3,00	1,00	1,00	1,00	—	—
La Neirigue	1,00	1,00	1,00	1,00	1,00	0,10	0,10
Orsonnens	1,00	2,00	1,00	1,00	1,00	0,15	0,30
Prez-vers-Siviriez	1,15	3,00	1,00	1,00	1,00	—	—
Promasens	1,15	2,00	1,00	1,00	1,00	0,20	0,30
Romont	1,00	2,00	1,00	1,00	1,00	0,10 ^c	0,30 ^c
Rue	1,05	2,00	1,00	1,00	1,00	0,15	0,20
Siviriez	1,10	2,00	1,00	1,00	1,00	—	—
Sommentier	1,25	3,00	1,00	1,00	1,00	0,25	0,25
Torny-le-Grand	1,00	2,00	1,00	1,00	1,00	0,15	0,15
Ursy	1,00	1,50	1,00	1,00	1,00	0,17	0,30
Vauderens	0,85	2,00	0,50	0,50	1,00	0,17	0,30
Villaraboud	1,15	2,00	1,00	1,00	1,00	0,10	0,20
Villargiroud	0,80	2,30	—	1,00	0,80	0,15	0,30
Villariaz	1,00	2,00	1,00	1,00	1,00	0,13	0,25
Villarimboud	1,10	2,00	1,00	1,00	1,00	0,15	0,25
Villarsiviriaux	1,10	2,00	0,60	0,60	1,00	0,15	0,30
Villaz-St-Pierre	1,00	1,00	1,00	1,00	1,00	0,11	0,30
Vuarmarens	1,05	2,00	1,00	1,00	1,00	0,17	0,30
Vuistern.-dt-Romont	1,10	2,00	1,00	1,00	1,00	0,13	0,25

^cParoisse catholique
Katholische Pfarrei

^rParoisse réformée
Reformierte Pfarrei

¹En francs, par franc payé à l'Etat / In Franken je Franken Staatssteuer

²La paroisse réformée de Romont et Châtel-St-Denis englobe toutes les communes des districts de la Glâne et de la Veveyse / Die reformierte Pfarrei Romont und Châtel-St-Denis umfasst sämtliche Gemeinden des Glâne- und Vivisbachbezirks

Impôts communaux et paroissiaux, état au 1.8.1992

Gemeinde- und Pfarreisteuern, Stand 1.8.1992

Commune	Impôts communaux				Personnes morales Bénéfice et capital	Impôts paroissiaux	
	Personnes physiques Revenu et fortune	Contrib. immob.	Successions et donations	Mutations		Personnes physiques et morales Revenu Bénéfice	Fortune Capital
Gemeinde	Gemeindesteuern				Juristische Personen Gewinn und Kapital	Pfarreisteuern	
	Natürliche Personen Einkommen und Vermögen	Liegen- schafts- steuer	Erbschafts- u. Schen- kungssteuer	Handän- derungs- steuer		Natürliche und juristische Personen Ein- kommen Gewinn	Vermögen Kapital
	1)	%	1)	1)	1)	1)	1)
Broye / Broye							
Aumont	1,10	2,00	1,00	1,00	1,00	0,10	0,30
Autavaux	1,00	2,00	1,00	0,50	1,00	0,20	0,30
Bollion	1,00	2,00	1,00	1,00	1,00	0,10	0,10
Bussy	1,00	3,00	1,00	1,00	1,00	—	—
Châbles	0,90	2,50	1,00	1,00	1,00	0,20	0,30
Chandon	1,25	3,00	1,00	1,00	1,00	—	—
Chapelle	1,25	3,00	1,00	1,00	1,00	0,10	0,30
Châtillon	0,90	2,50	1,00	1,00	1,00	0,10	0,10
Cheiry	1,10	3,00	1,00	1,00	1,00	0,10	0,30
Cheyres	0,80	3,00	1,00	1,00	0,80	0,10	0,10
Cugy	1,00	2,00	1,00	0,50	1,00	—	—
Delley	0,80	1,50	1,00	1,00	1,00	—	—
Domdidier	0,90	2,50	1,00	1,00	0,90	—	—
Dompierre	1,10	2,00	1,00	1,00	1,00	0,09	0,30
Estavayer-le-Lac	0,90	1,50	1,00	0,70	0,90	0,10 ^c 0,10 ^{r2}	0,30 ^c 0,30 ^{r2}
Fétigny	1,00	2,00	0,50	0,50	1,00	0,18	0,30
Font	1,00	2,50	1,00	1,00	1,00	0,20	0,30
Forel	1,00	2,20	1,00	1,00	1,00	0,20	0,30
Frasses	0,90	2,00	1,00	1,00	0,90	0,15	0,30
Gletterens	0,70	2,00	1,00	1,00	1,00	0,10	0,10
Granges-de-Vesin	1,25	3,00	1,00	1,00	1,00	0,10	0,30
Léchelles	1,00	2,00	1,00	1,00	1,00	—	—
Lully	1,00	2,00	1,00	1,00	1,00	0,10	0,10
Mannens-Grandsivaz	1,00	3,00	1,00	1,00	1,00	0,07	0,07
Ménières	0,90	2,00	1,00	1,00	0,90	0,15	0,15
Montagny-la-Ville	1,00	1,50	1,00	0,70	1,00	0,10	0,20
Montagny-les-Monts	1,00	2,00	1,00	1,00	0,90	0,10	0,20
Montbrelloz	1,00	1,00	1,00	1,00	1,00	0,15	0,30
Montet	1,10	3,00	1,00	1,00	1,00	0,15	0,30
Morens	1,10	2,50	1,00	1,00	1,00	—	—
^c Paroisse catholique Katholische Pfarrei							
^r Paroisse réformée Reformierte Pfarrei							

¹En francs, par franc payé à l'Etat / In Franken je Franken Staatssteuer

²La paroisse réformée d'Estavayer-le-Lac englobe toutes les communes du district de la Broye / Die reformierte Pfarrei Estavayer-le-Lac umfasst sämtliche Gemeinden des Broyebezirks

Impôts communaux et paroissiaux, état au 1.8.1992

Gemeinde- und Pfarreisteuern, Stand 1.8.1992

Commune	Impôts communaux				Personnes morales Bénéfice et capital	Impôts paroissiaux	
	Personnes physiques Revenu et fortune	Contrib. immob.	Successions et donations	Mutations		Personnes physiques et morales Revenu Bénéfice	Fortune Capital
Gemeinde	Gemeindesteuern		Erbschafts- u. Schenkungssteuer	Handänderungs- steuer	Juristische Personen Gewinn und Kapital	Pfarreisteuern	
	Natürliche Personen Einkommen und Vermögen	Liegen- schafts- steuer				Natürliche und juristische Personen Ein- kommen Gewinn	Ver- mögen Kapital
	1)	%o	1)	1)	1)	1)	1)
Murist	1,10	1,50	1,00	1,00	1,00	0,15	0,30
Nuvilly	1,10	2,00	1,00	1,00	1,00	0,15	0,20
Portalban	0,80	2,00	1,00	1,00	0,90	—	—
Praratoud	1,00	2,00	1,00	1,00	1,00	0,10	0,30
Prévondavaux	1,10	3,00	1,00	1,00	1,00	0,10	0,20
Rueyres-les-Prés ...	1,10	1,50	1,00	1,00	1,00	—	—
Russy	1,25	3,00	1,00	1,00	1,00	0,09	0,30
St-Aubin	0,70	1,50	0,70	0,70	0,70	—	—
Seiry	1,00	3,00	1,00	1,00	1,00	0,20	0,20
Sévaz	1,00	3,00	1,00	1,00	1,00	—	—
Surpierre	1,10	3,00	1,00	1,00	1,00	0,10	0,30
Vallon	1,00	2,00	1,00	1,00	1,00	0,10	0,10
Vesin	1,10	2,00	1,00	1,00	1,00	—	—
Villeneuve	1,10	2,00	1,00	1,00	1,00	0,10	0,30
Vuissens	1,25	3,00	1,00	1,00	1,00	0,10	0,20
Veveyse / Vivisbach							
Attalens	1,00	1,10	1,00	1,00	1,00	—	—
Besencens	1,25	1,00	1,00	1,00	1,00	0,15	0,15
Bossonnens	0,90	1,50	1,00	1,00	0,90	—	—
Bouloz	1,20	2,00	1,00	1,00	1,00	—	—
Châtel-St-Denis	1,00	2,00	1,00	1,00	1,00	— ^c	— ^c
						0,10 ^{r2}	0,30 ^{r2}
Le Crêt	1,25	3,00	1,00	1,00	1,00	—	—
Fiaugères	1,25	3,00	1,00	1,00	1,00	0,15	0,15
Granges	1,00	1,00	1,00	1,00	1,00	—	—
Grattavache	1,15	3,00	1,00	1,00	1,00	—	—
Pont	1,10	2,00	1,00	1,00	1,00	—	—
Porsel	1,10	2,00	1,00	1,00	1,00	—	—
Progens	1,00	3,00	1,00	1,00	1,00	—	—
Remaufens	1,00	1,00	1,00	1,00	1,00	0,13	0,30
St-Martin	1,25	3,00	1,00	1,00	1,00	0,15	0,15
Semsaies	1,00	1,50	1,00	1,00	1,00	0,10	0,30

^cParoisse catholique
Katholische Pfarrei

^rParoisse réformée
Reformierte Pfarrei

¹En francs, par franc payé à l'Etat / In Franken je Franken Staatssteuer

²La paroisse réformée de Romont et Châtel-St-Denis englobe toutes les communes des districts de la Glâne et de la Veveyse / Die reformierte Pfarrei Romont und Châtel-St-Denis umfasst sämtliche Gemeinden des Glâne- und Vivisbachbezirks

Classification des communes, valable pour 1992

Klassifizierung der Gemeinden, gültig für 1992

Classe 1 / 1. Klasse

Chésopelloz, Ferpicloz, Greng, Misery, Muntelier

Classe 2 / 2. Klasse

Bulle, Corminbœuf, Courtepin, Crésuz, Fribourg, Givisiez, Granges-Paccot, Kleingurmels, Marly, Meyriez, Murten, Pierrafortscha, Villars-sur-Glâne

Classe 3 / 3. Klasse

Arconciel, Avry-sur-Matran, Bas-Vully, Belfaux, Cottens, Courgevoux, Düdingen, Estavayer-le-Lac, Farvagny-le-Petit, Galmiz, Gletterens, Haut-Vully, Kerzers, Matran, Neyruz, Praroman, Romont, Tafers, Wallenried

Classe 4 / 4. Klasse

Agriswil, Attalens, Avry-devant-Pont, Bonnefontaine, Bösingen, Bossonnens, Botterens, Broc, Büchslen, Charmey, Châtel-St-Denis, Châtel-sur-Montsalvens, Cheyres, Corbières, Cormagens, Corpataux, Courlevon, Courtaman, Cressier, Cugy, Delley, Domdidier, Ecuwillens, Enney, Ependes, Font, Granges, Gruyères, Gumefens, Jeuss, Léchelles, Lossy-Formangueries, Lovens, Lully, Marsens, Ménières, Montagny-les-Monts, Montévraz, Morlon, Le Pâquier, Pont, Pont-la-Ville, Portalban, Riaz, Ried, Rossens, Rue, Rueyres-St-Laurent, Salvenach, Schmitten, St-Aubin, Surpierre, Tentlingen, La Tour-de-Trême, Überstorf, Ursy, Vesin, Villarepos, Villaz-St-Pierre, Villeneuve, Vuadens, Vuippens, Wallenbuch, Wünnewil-Flamatt

Classe 5 / 5. Klasse

Albeuve, Alterswil, Aumont, Autavaux, Autigny, Barberêche, Berlens, Billens, Bollion, Le Bry, Bussy, Châbles, Chapelle (Glâne), Châtillon, Châtonnaye, Cheiry, Chénens, La Corbaz, Cordast, Corjolens, Cormérod, Corsallettes, Courmillens, Dompierre, Echarlens, Essert, Estavayer-le-Gibloux, Farvagny-le-Grand, Fétigny, Fräschels, Frasses, Gempenach, Giffers, Grandvillard, Grolley, Gurmels, Guschelmuth, Heitenried, Kleinbösingen, Lentigny, Liebistorf, Lurtigen, Lussy, Mannens-Grandsivaz, Mézières, Middel, Montagny-la-Ville, Montbrelloz, Montet (Glâne), La Neirigue, Neirivue, Noréaz, Nuvilly, Oberschrot, Onnens, Plaffeien, Plasselb, Ponthaux, Posat, Posieux, Praratoud, Prez-vers-Noréaz, Prévondavaux, Promasens, Rechthalten, Remaufens, La Roche, Rueyres-les-Prés, St. Antoni, St. Silvester, St. Ursen, Senèdes, Sévaz, Sivreriez, Torny-le-Grand, Treyvaux, Ulmiz, Vauderens, Villarlod, Villarsel-le-Gibloux, Villarsel-sur-Marly, Villarvolard, Vuisternens-devant-Romont, Vuisternens-en-Ogoz

Classe 6 / 6. Klasse

Auboranges, Autafond, Besencens, Bionnens, Blessens, Bouloz, Brünisried, Cerniat, Chandon, Chapelle (Broye), Le Châtelard, Chavannes-les-Forts, Chavannes-sous-Orsonnens, Corserey, Courtion, Le Crêt, Les Escasseys, Ecublens, Esmons, Estavannens, Estévenens, Fiaugères, Forel, Gillarens, Granges-de-Vesin, Grangettes, Grattavache, Grenilles, Hauteville, Hennens, Jaun, La Joux, Lessoc, Lieffrens, La Magne, Magnedens, Massonnens, Maules, Montbovon, Montet (Broye), Morens, Mossel, Murist, Oberried, Orsonnens, Porsel, Prez-vers-Sivreriez, Progens, Romanens, Rueyres-Treyfayes, Russy, Sâles, St-Martin, Seiry, Semsales, Sommentier, Sorens, Vallon, Vaulruz, Villaraboud, Villarbene, Villargiroud, Villariaz, Villarimboud, Villarsiviriaux, Villars-sous-Mont, Vuarmarens, Vuissens, Zénauva, Zumholz

Classification des communes, valable pour 1993-1994

Klassifizierung der Gemeinden, gültig für 1993-1994

Classe 1 / 1. Klasse

Chésopelloz, Ferpicloz, Greng, Meyriez, Muntelier, Villars-sur-Glâne

Classe 2 / 2. Klasse

Bulle, Crésuz, Fribourg, Givisiez, Granges-Paccot, Ménières, Misery, Murten, Pierrafortscha

Classe 3 / 3. Klasse

Avry-sur-Matran, Bas-Vully, Belfaux, Bollion, Broc, Cormagens, Corminbœuf, Courgevau, Courtepin, Düdingen, Estavayer-le-Lac, Gletterens, Haut-Vully, Kleingurmels, Marly, Matran, Neyruz, Praroman, Romont, Tafers, Villarsel-sur-Marly

Classe 4 / 4. Klasse

Agriswil, Arconciel, Attalens, Avry-devant-Pont, Billens, Bonnefontaine, Bösingens, Botterens, Büchslen, Chapelle (Glâne), Charmey, Châtel-Saint-Denis, Cheyres, Corbières, Corpataux, Cottens, Courtaman, Cressier, Cugy, Delley, Domdidier, Ecuwillens, Enney, Ependes, Essert, Farvagny-le-Petit, Font, Frasses, Galmiz, Granges, Grolley, Gruyères, Gumefens, Jeuss, Kerzers, Lossy-Formangeuaires, Lovens, Lully, Marsens, Montévraz, Morlon, Le Pâquier, Pont, Pont-la-Ville, Portalban, Riaz, Rossens, Rue, Rueyres-Saint-Laurent, Saint-Aubin, Schmitten, Surpierre, Tentlingen, La Tour-de-Trême, Ulmiz, Villarvolard, Vuadens, Wallenried, Wünnewil-Flamatt

Classe 5 / 5. Klasse

Albeuve, Alterswil, Autavaux, Autigny, Barberèche, Bossonnens, Bussy, Châbles, Châtel-sur-Montsalvens, Châtillon, Châtonnaye, Chénens, La Corbaz, Cordast, Corjolens, Corsallettes, Courlevon, Cournillens, Echarlens, Estavayer-le-Gibloux, Farvagny-le-Grand, Fétigny, Fräschels, Gempenach, Giffers, Gurmels, Heitenried, Kleinbösingens, Léchelles, Lentigny, Liebistorf, Mézières, Montagny-la-Ville, Montagny-les-Monts, Montbrelloz, Montet (Broye), Montet (Glâne), Morens, La Neirigue, Neirivue, Noréaz, Nuvilly, Oberschrot, Onnens, Plaffeien, Plasselb, Ponthaux, Posieux, Praratoud, Prévondavaux, Prés-vers-Noréaz, Progens, Promasens, Rechthalten, Remaufens, Ried, La Roche, Rueyres-les-Prés, Salvenach, St. Silvester, St. Ursen, Semsales, Senèdes, Sévaz, Sorens, Torny-le-Grand, Treyvaux, Überstorf, Ursy, Vauderenens, Vesin, Villarbeney, Villarepos, Villarlod, Villarsel-le-Gibloux, Villaz-Saint-Pierre, Villeneuve, Vuippens, Vuisternens-devant-Romont, Vuisternens-en-Ogoz, Wallenbuch

Classe 6 / 6. Klasse

Auboranges, Aumont, Autafond, Berlens, Besencens, Bionnens, Blessens, Bouloz, Brünisried, Le Bry, Cerniat, Chandon, Chapelle (Broye), Le Châtelard, Chavannes-les-Forts, Chavannes-sous-Orsonnens, Cheiry, Cormérod, Corserey, Courtion, Le Crêt, Dompierre, Les Ecasseys, Ecublens, Esmonts, Estavannens, Estévenens, Fiaugères, Forel, Gillarens, Grandvillard, Granges-de-Vesin, Grangettes, Grattavache, Grenilles, Guschelmuth, Hauteville, Hennens, Jaun, La Joux, Lessoc, Lieffrens, Lurtigen, Lussy, La Magne, Magnedens, Mannens-Grandsivaz, Massonnens, Maules, Middel, Montbovon, Mossel, Murist, Oberried, Orsonnens, Porsel, Posât, Prez-vers-Siviriez, Romanens, Rueyres-Treyfayes, Russy, Saint-Martin, Sâles, St. Antoni, Seiry, Siviriez, Sommentier, Vallon, Vaulruz, Villarabout, Villargiroud, Villariaz, Villarimboud, Villars-sous-Mont, Villarsviriaux, Vuarmarens, Vuissens, Zénauva, Zumholz

Charges, produits et endettement net des communes, en francs, en 1990¹

Aufwände, Erträge und Nettoverschuldung der Gemeinden, in Franken, 1990¹

Commune	Total charges de fonctionnement	Total produits de fonctionnement	Dépenses d'investissement	Recettes d'investissement	Capital net ou dette nette ² total	par habitant ³
Gemeinde	Total laufender Aufwand	Total laufender Ertrag	Investitionsausgaben	Investitionseinnahmen	Nettokapital bzw. -schuld ² Total	pro Einwohner ³
Canton / Kanton	713 971 426	721 715 114	257 451 902	89 997 823	- 493 274 066	- 2 379
Sarine / Saane	265 768 058	268 781 723	64 917 229	21 004 126	- 113 706 676	- 1 540
Arconciel	2 250 743	2 271 565	784 062	57 570	1 753 308	3 137
Autafond	112 558	127 936	3 922	-	- 98 350	- 1 229
Autigny	1 472 698	1 487 743	1 499 561	769 504	- 1 460 431	- 2 987
Avry-sur-Matran	3 074 050	3 439 786	954 464	790 896	- 40 048	- 40
Belfaux	5 285 896	5 334 190	1 821 374	536 360	- 5 206 669	- 2 457
Bonnefontaine	1 155 279	1 193 040	449 907	220 939	- 103 588	- 234
Chézens	931 757	933 567	652 434	392 872	- 1 269 457	- 3 323
Chésopelloz	331 880	395 459	29 352	87 368	103 734	1 235
La Corbaz	346 754	350 326	-	-	- 159 231	- 838
Corjolens	240 183	240 274	11 100	-	555 568	7 215
Cormagens	516 569	517 210	44 501	135 268	- 2 451 355	- 30 264
Corminbœuf	4 072 302	4 137 217	1 394 701	318 720	- 6 267 498	- 4 267
Corpataux	1 365 582	1 372 145	2 546 946	3 017 217	- 2 166 259	- 4 134
Corserey	468 697	514 736	319 155	326 128	- 127 369	- 542
Cottens	1 787 367	1 981 551	585 400	61 953	- 3 339 475	- 4 243
Ecuwillens	1 911 281	1 933 343	688 802	273 521	- 2 077 734	- 3 282
Epesses	2 051 639	2 111 194	1 126 501	-	- 1 424 906	- 1 542
Essert	605 040	626 449	201 985	129 681	- 420 433	- 1 844
Estavayer-le-Glx	404 693	419 599	282 225	106 650	- 142 406	- 1 113
Farvagny-le-Gd	2 142 778	2 272 742	1 277 628	1 203 547	1 340 623	1 505
Farvagny-le-Petit	464 829	465 688	88 031	56 347	44 513	204
Ferpicloz	1 184 881	1 189 394	153 494	52 716	2 344 820	15 128
Fribourg	140 663 488	140 716 617	21 325 586	1 835 331	- 43 432 454	- 1 320
Givisiez	5 926 313	6 308 577	4 523 323	2 286 006	- 2 682 810	- 1 703
Granges-Paccot	7 540 998	8 258 625	959 222	734 865	4 639 209	2 918
Grenilles	194 239	194 951	38 031	-	- 146 227	- 1 572
Grolley	2 927 137	2 981 749	3 515 186	1 305 197	- 3 145 323	- 2 612
Lentigny	1 447 595	1 455 695	192 578	422 878	- 1 169 668	- 2 182
Lossy-Formang	569 854	572 776	-	246 727	266 411	976
Lovens	405 006	413 340	92 025	-	- 131 768	- 850
Magnedens	214 389	217 694	205 117	5 426	104 420	1 111
Marly	20 355 866	20 360 441	2 144 605	246 043	- 6 845 106	- 1 066
Matran	3 380 279	3 457 029	2 219 049	351 016	- 3 470 675	- 3 430
Montévraz	693 360	698 406	497 737	253 490	- 119 138	- 443
Neyruz	5 547 562	5 552 135	2 362 450	143 339	- 901 315	- 866
Noréaz	1 145 763	1 172 230	725 244	366 530	- 90 927	- 228

^{1,2}Explications, voir page 351 / Erläuterungen siehe Seite 351

³Population légale au 31 décembre 1990/ Zivilrechtliche Bevölkerung am 31. Dezember 1990

Charges, produits et endettement net des communes, en francs, en 1990¹

Aufwände, Erträge und Nettoverschuldung der Gemeinden, in Franken, 1990¹

Commune	Total charges de fonctionnement	Total produits de fonctionnement	Dépenses d'investissement	Recettes d'investissement	Capital net ou dette nette ² total	par habitant ³
Gemeinde	Total laufender Aufwand	Total laufender Ertrag	Investitionsausgaben	Investitionseinnahmen	Nettokapital bzw. -schuld ² Total	pro Einwohner ³
Oberried	364 279	365 504	111 929	39 350	-28 729	-287
Onnens	779 537	793 029	304 197	49 782	-240 745	-609
Pierrafortscha . .	364 945	376 747	61 035	6 262	138 127	863
Ponthaux	779 800	808 678	54 430	39 141	-384 751	-863
Posat	223 067	226 961	41 266	21 028	182 758	2 343
Posieux	1 967 531	1 996 572	1 351 198	122 828	-590 878	-833
Praroman	1 947 311	1 996 999	937 532	75 495	-917 588	-1 002
Prez-v.-Noréaz . .	1 771 967	1 780 909	1 042 640	387 579	-2 136 211	-3 391
Rossens	2 245 696	2 262 229	1 299 489	1 163 216	-862 457	-987
Rueyres-St-Laur.	560 550	560 993	91 455	-	-245 073	-1 080
Senèdes	161 081	265 443	276 548	17 673	-80 401	-751
Treyvaux	2 414 380	2 444 535	1 858 504	654 016	-5 205 927	-4 694
Villarod	522 695	531 997	446 184	125 625	-1 065 477	-4 956
Villars-sur-Glâne	26 267 275	26 425 292	2 422 381	1 037 921	-22 358 573	-2 878
Villarsel-le-Glx . .	447 055	448 114	334 954	21 175	-396 610	-2 404
Villarsel-s.-Marly	193 966	222 786	5 879	-	459 222	7 528
Vuistern.-Ogoz	1 375 101	1 396 788	491 636	508 930	-2 290 546	-4 500
Zénauva	192 517	202 728	70 274	-	55 197	581
Singine / Sense	82 685 307	81 776 514	34 215 413	7 053 277	-100 570 331	-3 003
Alterswil	3 394 901	2 724 875	2 296 357	283 561	-4 190 408	-2 474
Bösingen	4 907 806	4 917 248	3 690 407	488 380	-5 556 068	-2 259
Brünisried	848 303	884 074	97 652	-	-1 131 687	-2 324
Düdingen	15 504 208	15 513 052	3 530 429	900 822	-14 136 156	-2 222
Giffers	2 539 824	2 641 462	685 448	196 813	-2 424 718	-1 999
Heitenried	1 671 322	1 690 419	332 689	173 699	1 234 765	1 294
Oberschrot	1 754 364	1 756 198	1 033 640	271 108	-3 301 848	-4 107
Plaffeien	7 082 669	7 039 187	2 002 294	499 544	-10 583 356	-6 233
Plasselb	2 692 421	2 712 704	2 770 856	430 454	-4 109 270	-4 358
Rechthalten	2 255 809	2 263 997	604 328	64 797	-1 461 366	-1 529
St. Antoni	3 872 460	3 649 385	1 097 053	504 670	-6 079 382	-3 498
St. Silvester	1 921 072	1 927 277	1 761 906	304 181	-4 166 213	-4 978
St. Ursen	2 377 711	2 383 939	1 554 262	645 514	-1 466 870	-1 370
Schmitten	9 069 455	9 075 366	2 306 880	847 893	-16 472 358	-5 945
Tafers	6 954 461	6 707 428	5 255 522	-	-13 691 476	-6 212
Tentlingen	2 157 697	2 173 819	1 108 958	469 896	-791 490	-907
Überstorf	3 747 251	3 766 179	1 557 669	428 439	-5 754 736	-2 999
Wünnewil-Flam.	9 120 396	9 139 219	1 155 019	168 323	-4 724 961	-1 124
Zumholz	813 177	810 686	1 374 044	375 183	-1 762 733	-5 723

^{1,2}Explications, voir page 351 / Erläuterungen siehe Seite 351

³Population légale au 31 décembre 1990 / Zivilrechtliche Bevölkerung am 31. Dezember 1990

Charges, produits et endettement net des communes, en francs, en 1990¹

Aufwände, Erträge und Nettoverschuldung der Gemeinden, in Franken, 1990¹

Commune	Total charges de fonctionnement	Total produits de fonctionnement	Dépenses d'investissement	Recettes d'investissement	Capital net ou dette nette ² total	par habitant ³
Gemeinde	Total laufender Aufwand	Total laufender Ertrag	Investitionsausgaben	Investitionseinnahmen	Nettokapital bzw. -schuld ² Total	pro Einwohner ³
Gruyère/Greyerz	160 488 995	162 117 261	67 022 962	21 274 997	- 93 974 792	- 2 913
Albeuve	1 322 298	1 322 861	1 237 020	76 401	- 1 546 728	- 2 817
Avry-dt-Pont . . .	1 670 741	1 736 314	448 523	205 353	1 015 070	3 384
Botterens	703 799	676 129	629 229	-	- 2 100 988	- 9 296
Broc	5 377 581	5 478 255	951 797	32 567	- 5 151 565	- 2 666
Le Bry	623 744	585 146	105 802	58 327	- 836 726	- 3 401
Bulle	86 377 136	86 729 125	22 849 862	6 230 412	- 31 815 341	- 3 546
Cerniat	1 116 752	1 152 026	415 993	271 573	- 1 023 250	- 2 932
Charmey	5 624 553	5 681 751	1 650 510	718 616	- 3 908 342	- 2 847
Châtel-s.-Montsal.	583 751	591 425	774 826	109 475	- 1 721 426	- 9 157
Corbières	925 366	1 001 283	363 550	97 605	177 316	518
Crésuz	1 247 160	1 277 514	800 627	346 962	- 502 532	- 2 305
Echarlens	1 384 040	1 439 139	1 293 066	702 095	564 806	1 378
Enney	1 323 245	1 327 840	1 429 046	983 118	- 1 407 988	- 3 164
Estavannens . . .	732 882	726 728	304 543	214 735	- 1 367 947	- 4 717
Grandvillard . . .	1 273 159	1 276 216	579 759	262 199	- 482 987	- 836
Gruyères	5 933 357	5 928 746	1 961 707	1 451 088	- 6 224 315	- 4 501
Gumefens	2 080 335	2 096 869	431 130	239 241	- 1 073 889	- 2 419
Hauteville	709 075	901 928	142 933	13 982	400 556	1 103
Jaun	2 816 888	2 806 855	484 296	490 010	- 1 895 217	- 2 461
Lessoc	813 422	831 960	156 575	104 984	- 186 897	- 954
Marsens	1 557 228	1 846 367	341 209	76 319	- 841 342	- 1 148
Maulès	531 664	534 504	354 173	157 500	510 765	2 492
Montbovon	583 041	583 810	445 383	-	- 507 002	- 1 798
Morlon	1 089 603	1 090 282	1 352 782	263 491	- 1 259 077	- 2 949
Neirivue	1 030 758	1 043 272	737 324	893 231	- 1 514 212	- 4 561
Le Pâquier	2 185 496	2 197 886	2 961 300	227 320	- 5 988 707	- 8 159
Pont-la-Ville . . .	797 813	801 219	1 966 243	1 369 336	- 1 361 644	- 3 641
Riaz	5 253 450	5 278 527	1 007 372	1 232 488	- 628 840	- 466
La Roche	3 198 085	3 200 767	990 410	379 374	- 3 149 909	- 2 906
Romanens	375 722	396 395	330 917	145 000	554 988	2 511
Rueyres-Treyf. . .	330 704	360 552	132 941	-	- 236 714	- 1 807
Sâles	709 481	977 962	310 058	117 216	577 905	1 184
Sorens	1 731 059	1 742 356	1 324 430	1 258 784	- 1 984 872	- 2 915
La Tour-de-Trême	10 388 688	10 390 712	12 445 971	122 561	- 10 586 902	- 3 784
Vaulruz	1 550 815	1 649 109	769 119	108 586	- 1 060 848	- 133
Villarbeney	123 398	122 131	-	-	- 62 488	- 753
Villars-sous-Mont	570 312	572 442	117 628	124 358	- 638 076	- 4 624
Villarvolard	513 414	529 432	675 917	177 861	- 591 358	- 2 789
Vuadens	4 670 137	4 570 755	3 741 491	1 943 046	- 6 712 923	- 4 843
Vuippens	658 843	660 671	7 500	69 783	- 359 146	- 1 603

^{1,2}Explications, voir page 351 / Erläuterungen siehe Seite 351

³Population légale au 31 décembre 1990 / Zivilrechtliche Bevölkerung am 31. Dezember 1990

Charges, produits et endettement net des communes, en francs, en 1990¹

Aufwände, Erträge und Nettoverschuldung der Gemeinden, in Franken, 1990¹

Commune	Total charges de fonctionnement	Total produits de fonctionnement	Dépenses d'investissement	Recettes d'investissement	Capital net ou dette nette ² total	par habitant ³
Gemeinde	Total laufender Aufwand	Total laufender Ertrag	Investitionsausgaben	Investitionseinnahmen	Nettokapital bzw. Total	-schuld ² pro Einwohner ³
Lac / See	80 307 532	82 494 853	38 146 688	18 297 602	- 64 752 040	- 2 837
Agriswil	286 583	292 111	417 283	77 627	- 360 005	- 3 214
Altavilla	300 256	258 831	1 105 932	1 199 872	- 590 070	- 5 001
Barberêche	952 383	1 316 939	130 277	21 092	87 427	173
Bas-Vully	5 184 965	5 228 063	4 782 829	1 478 776	- 5 665 792	- 4 922
Büchslen	322 646	327 505	148 648	106 147	205 722	1 743
Cordast	1 103 694	1 113 633	270 913	320 280	- 871 510	- 1 801
Cormérod	330 333	311 934	579 767	124 639	- 698 589	- 4 394
Corsalettes	175 730	164 924	-	3 015	- 384 889	- 4 475
Courgevaux	2 074 773	2 078 329	857 237	249 409	- 2 159 052	- 2 736
Courlevon	539 444	541 193	126 544	26 565	- 23 025	- 107
Cournillens	562 758	568 253	112 799	20 700	- 296 650	- 1 119
Courtaman	2 162 677	2 192 228	331 803	290 260	- 2 329 388	- 2 776
Courtepin	4 375 074	4 396 616	1 791 406	508 846	- 4 136 427	- 3 396
Courtion	436 434	485 555	315 860	295 458	- 460 196	- 1 750
Cressier	2 502 378	2 582 567	314 392	1 233 207	1 794 209	3 470
Fräschels	748 644	750 438	850 374	517 583	9 444	27
Galmiz	2 885 010	2 960 848	1 300 931	147 264	- 134 585	- 300
Gempenach	618 254	543 094	873 072	132 875	- 605 942	- 2 546
Greng	440 811	751 277	5 026	173 000	2 529 467	22 188
Gurmels	2 590 178	2 640 015	1 841 341	412 446	- 2 907 993	- 2 710
Guschelmuth	514 787	500 775	234 838	276 256	- 261 535	- 1 002
Haut-Vully	2 223 329	2 263 797	1 243 018	326 739	- 972 564	- 1 165
Jeuss	511 454	516 417	690 300	142 944	20 492	88
Kerzers	10 497 766	10 729 494	3 291 971	627 925	- 18 120 834	- 5 638
Kleinbösingens	794 970	800 430	-	-	546 132	1 616
Kleingurmels	244 734	260 300	42 066	1 210	- 92 489	- 934
Liebistorf	1 120 523	1 135 384	280 147	188 062	- 1 276 808	- 2 351
Lurtigen	543 822	546 901	501 030	41 571	- 287 917	- 1 618
Meyriez	1 267 806	1 303 053	977 148	72 021	- 2 876 685	- 8 035
Misery	1 265 398	1 271 100	553	-	- 1 251 052	- 3 224
Muntelier	1 998 267	2 080 931	431 036	9 666	465 606	669
Murten	22 207 507	22 240 744	10 014 310	3 663 706	- 21 426 592	- 4 680
Ried	5 164 973	5 197 782	1 402 979	4 122 839	- 138 831	- 232
Salvenach	705 701	759 757	174 641	16 309	8 813	27
Ulmiz	883 185	908 593	702 549	347 844	- 2 119	- 8
Villarepos	866 125	1 538 827	1 845 926	1 104 480	- 1 924 512	- 4 539
Wallenbuch	217 848	256 943	74 240	11 289	- 122 333	- 1 188
Wallenried	686 312	679 272	83 502	5 680	- 40 968	- 126

^{1,2}Explications, voir page 351 / Erläuterungen siehe Seite 351

³Population légale au 31 décembre 1990 / Zivilrechtliche Bevölkerung am 31. Dezember 1990

Charges, produits et endettement net des communes, en francs, en 1990¹

Aufwände, Erträge und Nettoverschuldung der Gemeinden, in Franken, 1990¹

Commune	Total charges de fonctionnement	Total produits de fonctionnement	Dépenses d'investissement	Recettes d'investissement	Capital net ou dette nette ² total	par habitant ³
Gemeinde	Total laufender Aufwand	Total laufender Ertrag	Investitionsausgaben	Investitionseinnahmen	Nettokapital bzw. -schuld ² Total	pro Einwohner ³
Glâne / Glane ..	39 412 404	41 182 501	16 959 845	7 675 365	-34 214 138	- 2 133
Auboranges ...	305 501	307 960	43 000	6 922	- 320 792	- 2 070
Berlens	375 451	423 099	135 250	-	125 885	699
Billens	865 693	873 429	282 062	54 300	- 476 478	- 1 444
Bionnens	90 214	109 859	14 548	-	- 155 996	- 2 600
Blessens	146 737	179 715	1 541	-	- 2 262	- 25
Chapelle	354 108	446 951	146 695	128 846	- 278 830	- 1 799
Le Châtelard ...	525 735	526 363	1 241 833	632 626	- 1 434 343	- 4 294
Châtonnaye ...	1 057 828	1 395 641	437 704	376 376	232 456	538
Chavannes-Forts	510 914	510 975	256 170	1 144	- 344 531	- 954
Chav.-s.-Orson.	408 627	410 549	117 155	53 036	- 508 321	- 2 145
Les Ecasseys ..	78 727	96 829	-	-	993	23
Escublens	538 972	615 742	242 618	-	- 583 757	- 2 560
Esmonts	293 255	245 446	306 903	14 548	- 426 736	- 3 258
Estévenens	212 938	251 150	208 298	46 000	- 290 933	- 2 155
Gillarens	257 668	257 927	-	-	- 429 468	- 2 807
Grangettes	399 026	400 505	75 275	-	- 191 680	- 1 237
Hennens	195 160	197 023	275 253	72 500	- 238 807	- 2 319
La Joux	630 712	635 098	225 566	802	- 532 467	- 1 623
Lieffrens	108 445	109 683	-	-	- 129	- 3
Lussy	535 171	581 986	739 030	-	- 848 908	- 2 398
La Magne	39 590	81 552	-	-	64 003	2 000
Massonnens ...	635 416	654 939	-	-	- 1 169 289	- 2 960
Mézières	1 140 849	1 143 911	-	-	- 745 521	- 1 283
Middes	662 632	662 795	65 145	-	23 039	74
Montet	293 624	270 793	92 603	36 048	177 602	1 153
Morlens	46 645	41 355	35 364	-	- 59 934	- 1 763
Mosiel	226 097	226 401	30 557	-	- 275 009	- 1 910
La Neirigue	82 884	94 862	100 045	102 871	- 44 770	- 933
Orsonnens	689 361	720 851	199 406	178 065	- 107 987	- 371
Prez-v.-Siviriez .	568 722	569 192	452 814	480 230	- 807 707	- 3 558
Promasens	401 940	402 639	139 086	-	- 134 218	- 619
Romont	14 570 551	14 578 071	6 263 602	3 457 361	- 20 487 728	- 5 093
Rue	1 076 901	1 077 061	420 904	2 100	- 911 315	- 2 062
Siviriez	1 759 941	1 846 711	928 002	215 855	- 392 194	- 457
Sommentier ...	264 097	392 626	64 915	13 879	- 1 289	- 8
Torny-le-Grand .	990 799	1 003 191	-	-	703 338	2 254
Ursy	1 311 565	1 422 030	269 318	242 602	- 838 073	- 1 669
Vauderens	781 569	815 257	63 335	33 430	664 750	2 165
Villaraboud	529 413	533 105	342 825	180 000	- 301 756	- 1 152

^{1,2}Explications, voir page 351 / Erläuterungen siehe Seite 351

³Population légale au 31 décembre 1990/ Zivilrechtliche Bevölkerung am 31. Dezember 1990

Charges, produits et endettement net des communes, en francs, en 1990¹

Aufwände, Erträge und Nettoverschuldung der Gemeinden, in Franken, 1990¹

Commune	Total charges de fonctionnement	Total produits de fonctionnement	Dépenses d'investissement	Recettes d'investissement	Capital net ou dette nette ² total	par habitant ³
Gemeinde	Total laufender Aufwand	Total laufender Ertrag	Investitionsausgaben	Investitions-einnahmen	Nettokapital bzw. -schuld ² Total	pro Einwohner ³
Villargiroud	481 786	500 420	311 489	505 017	30 871	124
Villariaz	506 154	510 469	187 618	42 405	- 36 615	- 123
Villarimboud . . .	680 780	692 339	447 587	73 683	- 346 302	- 813
Villarsiviriaux . .	309 066	421 403	225 785	94 579	- 159 765	- 883
Villaz-St-Pierre . .	2 161 584	2 588 242	384 475	382 809	- 1 706 150	- 2 024
Vuarmarens	482 688	525 468	176 961	19 131	- 357 554	- 1 354
Vuist.-dt-Romont	826 868	830 888	1 009 108	228 200	- 289 461	- 632
Broye / Broye . .	53 577 346	53 549 879	27 962 548	10 641 473	- 51 466 006	- 2 793
Aumont	861 963	864 793	2 178 010	646 400	- 2 693 761	- 6 460
Autavaux	268 195	260 984	323 957	-	- 221 382	- 1 593
Bollion	325 001	422 010	-	96 809	- 56 310	- 605
Bussy	597 431	597 981	675 042	237 638	- 507 894	- 2 107
Châbles	983 240	984 277	270 385	33 292	- 64 855	- 154
Chandon	183 766	184 725	-	-	- 165 198	- 1 604
Chapelle	149 403	126 599	277 045	200 000	- 536 427	- 7 249
Châtillon	529 998	532 086	110 760	112 303	- 955 844	- 4 174
Cheiry	517 647	521 895	89 579	-	851 583	3 490
Cheyres	2 265 202	2 288 771	1 624 718	493 738	- 1 219 996	- 2 226
Cugy	1 911 807	1 916 968	1 514 527	35 053	- 3 058 439	- 3 637
Delley	3 957 787	4 231 526	85 719	57 935	- 4 293 908	- 10 898
Domdidier	5 756 990	4 528 489	6 119 287	2 841 032	- 8 579 549	- 4 443
Dompierre	1 006 545	1 008 320	346 092	207 602	- 1 129 009	- 2 072
Estavayer-le-Lac	13 166 650	13 166 650	1 959 528	685 873	- 14 619 451	- 4 099
Fétigny	986 915	1 009 534	393 549	502 730	- 662 704	- 1 404
Font	439 869	531 125	277 354	63 914	- 497 396	- 2 117
Forel	469 209	469 584	199 116	13 625	- 341 063	- 1 227
Franex	185 160	275 388	22 573	-	- 893 451	- 19 423
Frasses	233 874	277 391	250 848	26 552	- 349 987	- 2 447
Les Friques	88 958	100 550	49 888	13 733	- 210 278	- 3 505
Gletterens	1 299 522	1 299 817	160 197	6 477	- 971 559	- 3 217
Granges-de-Vesin	396 816	512 632	72 565	89 700	353 175	3 532
Léchelles	1 327 594	1 328 159	1 239 129	250 254	- 2 074 470	- 5 731
Lully	683 113	651 289	99 416	14 547	- 1 753 824	- 6 006
Mannens-Grands.	689 551	693 467	400 907	17 606	25 803	61
Ménières	1 161 845	1 166 890	844 802	-	- 240 759	- 915
Montagny-la-Ville	777 798	779 672	236 382	158 971	- 454 089	- 1 076
Montagny-Monts	2 107 953	2 127 019	36 033	990 629	- 1 343 261	- 1 724

^{1,2}Explications, voir page 351 / Erläuterungen siehe Seite 351

³Population légale au 31 décembre 1990 / Zivilrechtliche Bevölkerung am 31. Dezember 1990

Charges, produits et endettement net des communes, en francs, en 1990¹

Aufwände, Erträge und Nettoverschuldung der Gemeinden, in Franken, 1990¹

Commune	Total charges de fonctionnement	Total produits de fonctionnement	Dépenses d'investissement	Recettes d'investissement	Capital net ou dette nette ² total	par habitant ³
Gemeinde	Total laufender Aufwand	Total laufender Ertrag	Investitionsausgaben	Investitionseinnahmen	Nettokapital bzw. -schuld ² Total	pro Einwohner ³
Montbrelloz	330 918	293 324	4 329	50 000	- 418 912	- 2 137
Montet	645 844	683 421	147 042	823 628	- 1 411 126	- 4 200
Morens	267 375	269 156	338 441	246 720	- 206 215	- 1 528
Murist	819 953	820 817	341 190	3 090	- 315 615	- 795
Nuvilly	618 201	622 680	293 820	47 651	- 547 555	- 1 991
Portalban	864 196	864 516	-	-	- 260 308	- 1 251
Praratoud	82 661	117 237	-	-	215 644	3 655
Prévondavaux	206 538	206 824	53 223	-	94 341	1 715
Rueyres-les-Prés	660 671	661 369	1 681 453	639 930	- 1 213 630	- 5 619
Russy	257 385	248 323	155 853	-	- 418 528	- 2 584
Saint-Aubin	2 112 764	2 440 308	422 524	133 774	4 907 378	4 760
Seiry	325 714	273 498	185 656	168 471	- 44 192	- 325
Sévaz	478 300	480 535	1 177 159	164 790	- 1 194 973	- 7 710
Surpierre	572 410	572 960	644 373	80 974	- 625 512	- 2 937
Vallon	421 714	425 826	795 015	188 646	- 126 168	- 511
Vesin	448 039	458 744	21 700	4 000	- 391 553	- 1 695
Villeneuve	775 958	891 128	1 609 423	121 500	- 2 145 391	- 8 829
Vuissens	358 903	360 622	233 939	171 886	- 699 388	- 4 213
Veveyse /						
Vivisbach	31 731 784	31 812 383	8 227 217	4 050 983	- 34 590 083	- 3 301
Attalens	5 390 691	5 392 734	2 169 206	1 398 959	- 6 503 187	- 3 689
Besencens	277 480	278 250	137 653	50 000	- 336 395	- 2 925
Bossonnens	1 834 494	1 842 754	777 252	148 670	- 1 645 427	- 2 191
Bouloz	450 692	467 343	273 445	92 563	- 849 588	- 3 385
Châtel-St-Denis	14 457 742	14 461 325	901 262	436 165	- 14 322 246	- 3 965
Le Crêt	706 247	703 915	714 080	67 570	- 1 904 366	- 5 275
Fiaugères	412 569	416 607	295 918	-	- 486 174	- 2 827
Granges	1 500 728	1 435 113	477 641	258 495	- 667 608	- 1 107
Grattavache	378 706	483 527	17 306	131 150	204 278	1 110
Pont	385 022	387 529	172 976	28 280	- 296 102	- 2 488
Porsel	588 122	589 607	181 490	182 300	- 43 728	- 135
Progens	475 015	479 222	220 303	-	- 185 597	- 793
Remaufens	1 278 907	1 262 169	746 578	181 254	- 3 999 395	- 6 328
Saint-Martin	787 981	792 163	145 640	214 169	- 1 350 528	- 3 436
Semsaies	2 807 388	2 820 125	996 467	861 408	- 2 204 020	- 2 286

^{1,2}Explications, voir page 351 / Erläuterungen siehe Seite 351

³Population légale au 31 décembre 1990 / Zivilrechtliche Bevölkerung am 31. Dezember 1990

Explications

¹La classification fonctionnelle est reprise du manuel de comptabilité publique, édité par la Conférence des directeurs cantonaux des finances, Berne 1982.

²Sans les associations de communes.

³Ce poste englobe les charges ou produits du patrimoine financier ainsi que les intérêts et les amortissements obligatoires des dettes qui ont été contractées pour financer des dépenses du patrimoine administratif.

⁴Ce poste englobe les amortissements comptables non obligatoires et les attributions aux réserves non obligatoires.

⁵Ce poste englobe les impôts sur le revenu et la fortune des personnes physiques ainsi que les impôts sur le bénéfice et les fonds propres des personnes morales. Les montants sont basés sur la statistique fiscale du 8 août 1991 du Service cantonal des contributions, multipliés par la cote communale d'impôts. Les différences entre ce calcul et le montant figurant dans les comptes communaux sont englobées dans le chapitre «autres finances».

⁶Ce poste englobe les prélèvements sur les réserves ainsi que la rectification du produit des impôts (différence entre la statistique fiscale selon point 5 et le montant figurant dans les comptes communaux).

⁷Ce poste englobe également la différence due à l'abandon des centimes.

Erläuterungen

¹Die funktionale Gliederung wurde aus dem Handbuch des Rechnungswesens der öffentlichen Haushalte, herausgegeben von der Konferenz der kantonalen Finanzdirektoren, Bern 1982, übernommen.

²Ohne Gemeindeverbände.

³Dieser Posten umfasst die Aufwände und Erträge des Finanzvermögens wie auch Zinsen und obligatorische Tilgungen auf Schulden, die zur Finanzierung von Ausgaben des Verwaltungsvermögens aufgenommen wurden.

⁴Dieser Posten umfasst die nicht vorgeschriebenen Abschreibungen und die Zuweisungen an nicht obligatorische Reserven.

⁵Dieser Posten umfasst die Steuern auf Einkommen und Vermögen der natürlichen Personen wie auch die Steuern auf Gewinn und Eigenkapital der juristischen Personen. Die Beträge basieren auf der Steuerstatistik vom 8. August 1991 der kantonalen Steuerverwaltung, multipliziert mit der kommunalen Steuerquote. Die Differenzen zwischen dieser Berechnung und dem Betrag, der in der Gemeindefinanzrechnung steht, werden im Kapitel «Übrige Finanzen» erfasst.

⁶Dieser Posten umfasst die Entnahmen aus den Reserven wie auch die Berichtigungen des Steuerertrages (Unterschied zwischen der Steuerstatistik gemäss 5. Punkt und dem Betrag, der in der Gemeindefinanzrechnung steht).

⁷Dieser Posten umfasst auch die Differenz, die sich aus den nichtaufgeführten Rappen ergibt.

Détail des charges des communes (classification fonctionnelle)¹, en francs, en 1990

Detail des Aufwandes der Gemeinden (funktionale Gliederung)¹, in Franken, 1990

Commune	Administration	Ordre public	Enseignement	Culture	Santé	Affaires sociales
Gemeinde	Verwaltung	Öffentliche Sicherheit	Bildung	Kultur	Gesundheit	Soziale Wohlfahrt
Canton / Kanton	73 250 153	25 315 343	146 934 329	30 457 087	32 251 822	69 693 831
Sarine / Saane ..	34 242 458	9 514 829	65 656 120	14 511 404	12 829 335	27 818 880
Arconciel	114 048	31 947	319 522	25 065	81 286	141 844
Autafond	8 925	2 148	45 889	1 204	9 918	12 459
Autigny	66 891	37 097	202 005	74 194	66 347	73 494
Avry-sur-Matran ..	275 469	145 916	647 901	97 865	114 128	265 206
Belfaux	373 589	149 224	1 931 648	145 210	315 938	473 859
Bonnefontaine ..	65 896	104 494	220 675	23 908	63 788	98 778
Chénens	65 337	34 271	173 946	79 661	54 085	71 431
Chésopelloz	38 647	7 685	66 672	1 474	13 256	22 721
La Corbaz	31 437	5 955	69 546	17 016	25 629	31 518
Corjolens	15 165	7 012	58 491	967	10 295	14 736
Cormagens	23 386	16 866	64 533	5 198	11 237	17 352
Corminbœuf	351 011	119 772	1 008 088	124 558	218 987	424 882
Corpataux	119 706	37 124	249 986	48 801	76 940	104 334
Corseray	40 381	9 579	99 252	17 865	31 734	42 879
Cottens	148 499	34 036	452 496	40 370	109 635	148 314
Ecuvillens	144 679	64 256	296 593	27 552	88 726	126 044
Ependes	153 711	59 010	485 785	50 700	128 980	194 904
Essert	57 365	65 345	119 451	15 109	35 082	40 030
Estavayer-le-Glx ..	34 317	10 136	62 815	5 749	18 631	24 092
Farvagny-le-Gd ..	139 609	121 833	399 398	26 225	112 291	160 603
Farvagny-le-Petit	45 180	23 123	149 853	9 014	23 693	55 174
Ferpicloz	35 513	23 063	119 257	5 161	25 429	92 236
Fribourg	21 941 897	6 081 073	38 702 124	8 944 351	6 093 367	16 696 631
Givisiez	493 762	191 101	1 115 793	209 877	452 112	460 440
Granges-Paccot ..	438 272	234 093	998 344	185 036	237 343	461 986
Grenilles	20 650	5 647	42 264	1 321	11 875	12 757
Grolley	363 066	103 453	633 355	80 313	161 375	253 968
Lentigny	107 588	35 644	274 833	75 113	73 941	110 509
Lossy-Formang.	35 870	20 859	142 376	10 276	34 919	51 575
Lovens	35 587	9 632	89 552	8 358	22 919	34 310
Magnedens	34 962	4 018	40 631	11 680	12 097	17 421
Marly	3 338 136	396 675	5 121 722	1 496 960	1 443 378	1 669 596
Matran	428 920	73 558	876 429	55 809	178 207	182 059
Montévraz	46 077	14 246	154 344	20 508	38 051	58 532
Neyruz	331 825	100 598	641 043	1 371 155	156 971	276 541
Noréaz	88 560	41 457	212 773	14 095	55 677	68 583

¹Explications, voir page 351 / Erläuterungen siehe Seite 351

Détail des charges des communes (classification fonctionnelle)¹, en francs, en 1990

Detail des Aufwandes der Gemeinden (funktionale Gliederung)¹, in Franken, 1990

Transports	Environnement	Economie	Finances ³	Autres finances ^{4,7} Différence d'arrondis	Commune
Verkehr	Umwelt	Volks- wirtschaft	Finanzen ³	Übrige Finanzen ^{4,7} Differenz auf gerundete Zahlen	Gemeinde
55 320 012	66 809 618	37 977 283	72 291 826	103 670 062	Canton / Kanton
23 905 582	20 554 988	3 845 978	16 392 036	36 496 448	Sarine / Saane
180 272	141 369	99 752	25 809	1 089 829	Arconciel
2 074	1 224	1 997	12 993	13 727	Autafond
17 566	96 842	42 761	198 228	597 273	Autigny
137 988	410 109	4 986	254 071	720 411	Avry-sur-Matran
465 997	284 197	116 142	711 218	318 874	Belfaux
26 047	128 962	36 787	113 746	272 198	Bonnefontaine
22 656	74 853	36 929	215 846	102 742	Chénens
10 707	40 638	9 710	13 262	107 108	Chésopelloz
7 148	50 579	4 008	60 418	43 500	La Corbaz
5 703	24 315	6 049	8 011	89 439	Corjolens
5 012	36 084	7 690	261 600	67 611	Cormagens
249 980	302 979	55 226	753 167	463 652	Corminbœuf
23 031	133 651	44 354	79 371	448 284	Corpataux
14 009	72 330	40 811	23 578	76 279	Corserery
73 442	141 962	58 320	302 283	278 010	Cottens
67 417	141 839	52 592	164 732	736 851	Ecuvillens
59 738	156 941	26 531	249 734	485 605	Ependes
18 949	36 824	60 850	86 391	69 644	Essert
6 222	10 310	27 816	45 954	158 651	Estavayer-le-Glx
76 635	166 452	224 127	106 024	609 581	Farvagny-le-Gd
17 390	41 630	38 753	10 689	50 330	Farvagny-le-Petit
15 998	63 837	3 078	11 872	789 437	Ferpicloz
15 842 016	9 516 887	555 017	3 854 120	12 436 005	Fribourg
471 837	591 070	80 040	518 387	1 341 894	Givisiez
439 026	386 107	11 884	280 933	3 867 974	Granges-Paccot
3 653	4 677	21 985	32 107	37 303	Grenilles
66 162	216 948	91 112	429 479	527 906	Grolley
267 961	125 838	128 546	161 441	86 181	Lentigny
5 772	70 762	11 252	8 674	177 519	Lossy-Formang.
13 078	28 471	117 249	28 343	17 507	Lovens
4 164	15 911	20 854	692	51 959	Magnedens
1 435 417	1 322 117	63 138	2 132 778	1 935 949	Marly
190 741	256 000	22 690	507 266	608 600	Matran
13 168	72 612	12 537	21 608	241 677	Montévrax
267 593	302 717	342 858	262 578	1 493 683	Neyruz
30 760	178 672	42 034	137 356	275 796	Noréaz

1.3.4.7 Explications, voir page 351 / Erläuterungen siehe Seite 351

Détail des charges des communes (classification fonctionnelle)¹, en francs, en 1990

Detail des Aufwandes der Gemeinden (funktionale Gliederung)¹, in Franken, 1990

Commune	Administration	Ordre public	Enseignement	Culture	Santé	Affaires sociales
Gemeinde	Verwaltung	Öffentliche Sicherheit	Bildung	Kultur	Gesundheit	Soziale Wohlfahrt
Oberried	24 114	67 713	40 741	5 552	13 084	18 482
Onnens	59 466	54 180	222 201	19 401	49 743	76 671
Pierrafortscha . .	54 143	8 802	109 095	2 224	24 016	44 833
Ponthaux	70 871	30 656	197 257	16 116	77 561	92 259
Posat	20 863	4 202	55 996	2 121	11 116	16 013
Posieux	129 872	123 235	350 462	62 186	94 386	150 393
Praroman	267 267	90 850	562 662	107 197	138 714	228 697
Prez-v.-Noréaz . .	113 026	34 281	302 670	24 790	85 936	137 455
Rossens	232 893	41 988	509 422	98 266	123 611	206 352
Rueyres-St-Laur.	59 938	12 650	112 545	19 572	30 837	40 835
Senèdes	18 816	16 433	41 771	1 238	13 382	20 783
Treyvaux	286 111	66 798	419 940	50 741	142 931	167 802
Villarlod	24 593	11 153	86 476	44 002	34 554	32 788
Villars-sur-Glâne	2 544 764	481 601	5 932 755	708 163	1 270 953	3 433 869
Villarsel-le-Glx . .	33 958	6 015	64 540	6 779	22 180	27 750
Villarsel-s.-Marly	7 055	700	22 736	1 382	7 450	14 124
Vuistern.-Ogoz . .	222 447	29 922	295 403	7 393	67 128	100 498
Zénauva	18 328	11 704	40 063	6 563	13 486	17 478
Singine / Sense .	7 590 198	3 590 149	21 845 650	2 570 831	4 224 128	8 542 582
Alterswil	339 802	106 438	821 977	18 988	138 846	364 149
Bösingen	635 034	134 663	1 463 686	73 390	424 175	446 595
Brünisried	56 719	92 993	178 973	14 169	54 937	73 882
Düdingen	1 562 294	539 568	5 347 150	280 390	728 898	2 098 198
Giffers	174 977	99 318	789 353	39 582	142 210	354 298
Heitenried	177 028	49 774	458 120	10 564	142 494	146 583
Oberschrot	134 566	59 692	335 129	36 424	85 746	153 061
Plaffeien	745 844	612 779	1 285 135	174 333	255 962	306 206
Rechselb	185 043	103 518	391 931	46 391	109 373	171 865
Rechthalten	195 713	402 946	445 161	56 799	111 401	219 769
St. Antoni	347 324	187 992	1 005 218	85 870	253 429	382 251
St. Silvester	183 898	89 053	285 795	14 214	100 120	166 080
St. Ursen	219 626	160 694	574 203	59 137	120 126	241 028
Schmitten	661 141	336 432	2 087 729	487 257	375 269	885 961
Tafers	522 909	102 979	2 246 551	72 064	280 165	741 624
Tentlingen	187 668	91 529	530 542	23 817	109 899	335 328
Überstorf	252 893	82 947	1 045 630	110 859	230 270	420 536
Wünnewil-Flam. .	961 791	323 853	2 424 269	958 046	522 900	991 943
Zumholz	45 928	12 981	129 098	8 537	37 908	43 225

¹Explications, voir page 351 / Erläuterungen siehe Seite 351

Détail des charges des communes (classification fonctionnelle)¹, en francs, en 1990

Detail des Aufwandes der Gemeinden (funktionale Gliederung)¹, in Franken, 1990

Transports	Environnement	Economie	Finances ³	Autres finances ^{4,7} Différence d'arrondis	Commune
Verkehr	Umwelt	Volks- wirtschaft	Finanzen ³	Übrige Finanzen ^{4,7} Differenz auf gerundete Zahlen	Gemeinde
9 668	32 303	34 656	17 140	100 826	Oberried
52 852	173 879	17 837	41 999	11 308	Onnens
20 133	10 923	11 031	19 031	60 714	Pierrafortscha
31 396	72 844	8 323	75 424	107 093	Ponthaux
2 665	18 908	32 856	11 207	47 120	Posat
67 248	183 540	58 626	146 126	601 457	Posieux
88 607	193 090	7 632	241 871	20 724	Praroman
65 295	96 046	140 535	320 470	451 463	Prez-v.-Noréaz
83 475	137 280	137 770	370 080	304 559	Rossens
23 893	31 547	37 537	39 066	152 130	Rueyres-St-Laur.
1 638	21 632	13 803	7 469	4 116	Senèdes
158 213	163 881	328 926	341 964	287 073	Treyvaux
13 221	33 625	78 145	121 272	42 866	Villarod
2 644 959	3 592 308	121 543	2 300 727	3 235 633	Villars-sur-Glâne
14 990	34 339	21 487	62 519	152 498	Villarsel-le-Glx
2 597	8 788	504	69	128 561	Villarsel-s.-Marly
64 765	88 387	255 281	187 083	56 794	Vuistern.-Ogoz
4 638	14 952	19 021	3 760	42 524	Zénauva
5 975 432	7 981 958	1 673 271	11 299 160	7 391 948	Singine / Sense
216 084	208 174	4 834	214 152	961 457	Alterswil
389 832	572 401	1 071	313 165	453 794	Bösingen
43 400	77 877	952	178 796	75 605	Brünisried
1 020 391	1 354 348	47 611	1 922 075	603 285	Düdingen
205 189	190 237	36 942	303 693	204 025	Giffers
113 313	181 927	1 137	56 595	333 787	Heitenried
90 409	133 008	250 284	272 155	203 890	Oberschrot
432 251	841 608	770 886	1 554 615	103 050	Plaffeien
103 275	332 458	230 828	397 723	620 016	Plasselb
71 934	244 592	21 768	165 283	320 443	Rechthalten
450 077	423 053	19 523	693 795	23 928	St. Antoni
89 423	209 303	31 729	379 723	371 734	St. Silvester
195 668	167 463	3 860	159 248	476 658	St. Ursen
937 381	731 439	226 944	1 450 203	889 699	Schmitten
537 657	1 012 257	3 572	1 415 821	18 862	Tafers
68 647	281 964	16 066	171 445	340 792	Tentlingen
490 422	402 347	3 386	573 946	134 015	Überstorf
490 432	587 115	779	923 734	935 534	Wünnewil-Flam.
29 647	30 387	1 099	152 993	321 374	Zumholz

1.3.4.7 Explications, voir page 351 / Erläuterungen siehe Seite 351

Détail des charges des communes (classification fonctionnelle)¹, en francs, en 1990

Detail des Aufwandes der Gemeinden (funktionale Gliederung)¹, in Franken, 1990

Commune	Administration	Ordre public	Enseignement	Culture	Santé	Affaires sociales
Gemeinde	Verwaltung	Öffentliche Sicherheit	Bildung	Kultur	Gesundheit	Soziale Wohlfahrt
Gruyère / Greyerz	14 753 978	4 422 807	17 295 254	6 429 053	4 689 120	16 692 610
Albeuve	149 149	86 906	196 184	125 758	79 698	100 033
Avry-dt-Pont	89 775	39 659	134 747	66 065	41 944	502 201
Botterens	64 757	21 430	99 117	26 503	42 478	85 723
Broc	786 768	85 593	992 580	78 832	352 554	412 092
Le Bry	57 979	23 140	155 344	49 432	29 567	63 668
Bulle	7 728 231	1 679 389	7 395 380	4 055 008	1 418 854	8 676 878
Cerniat	77 326	31 443	87 149	2 625	58 428	94 916
Charmey	602 943	311 783	609 271	515 633	189 326	408 009
Châtel-s.-Montsal.	92 699	23 915	74 205	52 487	22 763	40 215
Corbières	60 191	16 568	132 882	68 761	47 154	101 303
Crésuz	147 694	50 709	116 471	41 972	36 335	63 441
Echarlens	81 782	20 387	130 383	14 390	52 819	76 336
Enney	185 302	58 458	163 879	17 851	77 705	77 022
Estavannens	115 886	21 746	115 223	7 288	52 032	43 453
Grandvillard	181 461	41 739	187 814	18 625	80 203	131 196
Gruyères	616 443	187 417	595 684	215 000	180 966	889 659
Gumefens	138 702	167 073	206 141	105 962	60 443	677 881
Hauteville	73 663	22 109	98 897	18 123	38 993	70 154
Jaun	206 101	91 959	387 443	145 300	88 365	154 271
Lessoc	49 264	21 951	57 498	12 875	38 234	33 286
Marsens	190 906	61 503	408 303	169 837	97 988	124 496
Maules	66 579	9 253	64 825	15 221	26 806	38 935
Montbovon	55 931	40 167	88 288	18 442	39 290	60 153
Morlon	58 773	39 694	215 280	9 129	58 241	89 345
Neirivue	102 423	34 998	117 767	28 154	50 088	70 061
Le Pâquier	318 779	49 793	322 504	145 456	99 221	166 843
Pont-la-Ville	66 585	50 896	151 068	5 228	48 695	82 956
Riaz	337 272	87 783	634 503	55 034	174 773	310 790
La Roche	299 312	191 352	424 130	108 352	142 813	224 441
Romanens	41 987	17 068	52 654	4 257	27 931	36 905
Rueyres-Treyf.	21 946	14 209	37 417	8 873	17 365	20 508
Sâles	84 373	41 326	171 785	15 960	63 964	84 378
Sorens	201 306	67 973	176 674	17 342	85 092	115 248
La Tour-de-Trême	745 535	200 038	1 367 705	90 403	377 311	666 441
Vaulruz	141 239	155 783	240 273	13 454	121 192	110 556
Villarbeney	19 440	2 557	26 469	8 775	12 902	16 178
Villars-sous-Mont	39 096	89 690	46 966	18 344	16 305	26 821
Villarvolard	41 437	14 042	70 233	3 885	28 287	49 999
Vuadens	359 817	187 555	634 244	10 697	181 118	1 643 111
Vuippens	54 762	63 753	107 874	43 720	30 877	52 708

¹Explications, voir page 351 / Erläuterungen siehe Seite 351

Détail des charges des communes (classification fonctionnelle)¹, en francs, en 1990

Detail des Aufwandes der Gemeinden (funktionale Gliederung)¹, in Franken, 1990

Transports	Environnement	Economie	Finances ³	Autres finances ^{4,7} Différence d'arrondis	Commune
Verkehr	Umwelt	Volks- wirtschaft	Finanzen ³	Übrige Finanzen ^{4,7} Differenz auf gerundete Zahlen	Gemeinde
13 091 465	16 298 031	24 502 353	15 185 385	27 128 939	Gruyère/Greyerz
75 719	127 014	97 842	196 037	87 958	Albeuve
25 505	142 292	61 781	7 737	559 035	Avry-dt-Pont
31 378	56 897	54 420	214 471	6 625	Botterens
296 961	709 684	343 700	725 434	593 383	Broc
21 728	94 356	29 737	49 083	49 710	Le Bry
8 487 566	7 677 740	17 587 441	5 894 153	15 776 496	Bulle
44 766	56 971	127 727	244 703	290 698	Cerniat
590 907	669 807	998 315	602 903	125 656	Charmey
36 574	66 133	27 116	44 021	103 623	Châtel-s.-Montsal.
58 582	75 766	106 911	98 108	159 140	Corbières
46 456	413 528	59 420	106 057	165 077	Crésuz
25 899	51 973	40 129	100 392	789 550	Echarlens
86 455	153 799	122 144	274 332	106 298	Enney
34 173	47 361	128 509	159 650	7 561	Estavannens
75 475	128 794	209 705	186 087	32 060	Grandvillard
551 869	1 358 788	345 860	948 860	42 811	Gruyères
35 277	100 784	138 374	118 591	331 107	Gumefens
50 138	55 105	90 916	69 806	121 171	Hauteville
250 010	329 411	861 424	274 573	28 031	Jaun
19 344	44 525	475 892	25 747	34 806	Lessoc
73 955	125 950	48 965	196 250	59 075	Marsens
17 425	39 964	141 890	19 560	91 206	Maulles
34 136	83 032	80 795	55 550	27 257	Montbovon
30 058	114 100	144 020	118 779	212 184	Morion
40 295	73 483	149 435	195 353	168 701	Neirivue
208 155	260 625	106 093	447 969	60 058	Le Pâquier
46 941	67 140	16 983	96 292	165 029	Pont-la-Ville
249 735	833 478	205 798	571 440	1 792 844	Riaz
152 353	156 737	309 430	496 357	692 808	La Roche
15 320	40 556	37 958	11 003	90 083	Romanens
21 603	22 960	2 148	55 561	108 114	Rueyres-Treyf.
24 857	107 543	46 442	47 115	21 374	Sâles
94 366	186 677	154 738	266 419	365 224	Sorens
728 656	1 017 381	464 279	1 130 104	3 600 835	La Tour-de-Trême
80 339	195 361	256 176	175 590	60 852	Vaulruz
3 950	20 771	4 636	6 258	1 462	Villarbeney
17 287	126 142	48 873	73 185	67 603	Villars-sous-Mont
16 276	132 402	63 736	87 750	5 367	Villarvolard
316 152	257 018	275 138	699 365	105 922	Vuadens
74 824	75 983	37 457	94 740	22 145	Vuippens

1,3,4,7 Explications, voir page 351 / Erläuterungen siehe Seite 351

Détail des charges des communes (classification fonctionnelle)¹, en francs, en 1990

Detail des Aufwandes der Gemeinden (funktionale Gliederung)¹, in Franken, 1990

Commune	Administration	Ordre public	Enseignement	Culture	Santé	Affaires sociales
Gemeinde	Verwaltung	Öffentliche Sicherheit	Bildung	Kultur	Gesundheit	Soziale Wohlfahrt
Lac / See	5 636 549	2 901 378	20 711 595	3 021 454	3 441 933	6 450 154
Agriswil	44 215	8 743	52 329	9 173	16 283	25 031
Altavilla	24 372	6 230	60 573	2 766	17 463	24 133
Barberêche	80 933	31 107	281 828	16 683	61 948	101 987
Bas-Vully	286 189	117 358	741 207	11 774	170 937	299 496
Büchslen	37 280	13 675	63 445	2 664	14 284	25 731
Cordast	84 346	17 762	241 444	9 470	56 639	78 187
Cormérod	22 632	23 629	70 302	6 637	19 038	24 754
Corsalettes	9 599	5 512	50 291	536	10 375	14 933
Courgevaux	170 455	169 343	460 637	43 062	109 971	194 536
Courlevon	49 029	24 149	136 046	1 807	41 918	45 669
Cournillens	52 476	18 026	108 832	5 363	33 833	40 073
Courtaman	228 985	78 965	694 978	63 950	130 881	216 465
Courtepin	368 628	77 431	1 412 099	139 584	184 455	320 919
Courtion	42 493	21 090	100 762	5 736	24 079	42 563
Cressier	94 779	37 332	273 395	102 042	74 563	133 970
Fräschels	72 763	30 860	179 988	2 041	44 741	93 519
Galmiz	94 585	116 439	279 727	3 146	64 222	103 946
Gempenach	49 864	12 118	114 587	16 477	25 949	68 993
Greng	55 061	130 984	75 886	23 130	11 668	41 854
Gurmels	216 035	58 748	656 212	54 060	185 560	166 239
Guschelmuth	52 533	27 235	123 038	10 387	33 327	45 458
Haut-Vully	253 087	62 341	631 052	15 314	123 647	244 647
Jeuss	59 830	15 013	122 688	870	37 081	50 949
Kerzers	865 817	209 249	3 990 381	389 073	428 682	967 918
Kleinbösingen	69 772	56 837	264 531	6 143	99 915	56 435
Kleingurmels	36 923	6 252	62 075	2 791	13 659	20 889
Liebistorf	93 708	33 998	350 540	12 785	72 133	93 851
Lurtigen	29 673	13 003	112 416	16 140	21 964	29 841
Meyriez	96 346	34 483	193 334	8 838	55 819	98 541
Misery	62 073	39 460	266 606	11 823	79 999	120 557
Muntelier	207 991	87 195	551 430	251 301	111 713	277 944
Murten	1 216 473	1 005 256	6 868 914	1 759 869	769 294	1 909 372
Ried	165 884	96 743	295 662	2 566	88 953	130 904
Salvenach	78 221	55 960	163 426	199	46 634	67 869
Ulmiz	66 061	54 464	151 185	3 662	39 679	56 594
Villarepos	112 609	52 784	162 475	3 266	57 866	127 628
Wallenbuch	21 783	20 819	70 021	1 122	16 868	17 656
Wallenried	63 046	30 785	277 253	5 204	45 893	70 103

¹Explications, voir page 351 / Erläuterungen siehe Seite 351

Détail des charges des communes (classification fonctionnelle)¹, en francs, en 1990

Detail des Aufwandes der Gemeinden (funktionale Gliederung)¹, in Franken, 1990

Transports	Environnement	Economie	Finances ³	Autres finances ^{4,7} Différence d'arrondis	Commune
Verkehr	Umwelt	Volks- wirtschaft	Finanzen ³	Übrige Finanzen ^{4,7} Differenz auf gerundete Zahlen	Gemeinde
3 962 217	8 931 690	2 392 860	10 181 493	12 676 209	Lac/See
5 391	29 994	15 572	49 745	30 107	Agriswil
2 741	35 855	4 102	106 145	15 876	Altavilla
36 270	63 989	3 067	126 614	147 957	Barberèche
309 666	574 172	62 762	633 140	1 978 264	Bas-Vully
16 403	37 960	11 975	13 295	85 934	Büchslen
31 303	70 556	52 552	202 307	259 128	Cordast
41 062	37 279	7 632	68 896	8 472	Cormérod
1 384	4 548	4 788	40 651	33 113	Corsalettes
139 222	226 027	107 737	384 528	69 255	Courgevaux
26 150	53 897	30 779	52 725	77 275	Courlevon
8 571	43 267	14 545	102 906	134 866	Cournillens
78 287	204 475	20 393	277 600	167 698	Courtaman
103 673	849 254	29 782	585 346	303 903	Courtepin
15 542	88 411	27 623	55 340	12 795	Courtion
59 007	436 478	90 980	128 915	1 070 917	Cressier
64 569	84 839	2 642	17 168	155 514	Fräschels
64 702	122 775	105 586	42 561	1 887 321	Galmiz
10 665	25 273	1 512	53 405	239 411	Gempenach
9 407	67 335	12 464	1 320	11 702	Greng
164 404	281 058	124 209	315 643	368 010	Gurmels
14 297	131 039	22 062	48 108	7 303	Guschelmuth
209 093	334 273	107 736	160 514	81 625	Haut-Vully
14 786	69 868	18 511	39 801	82 057	Jeuss
432 584	980 107	286 543	1 761 814	185 598	Kerzers
24 858	104 136	25 650	53 675	33 018	Kleinböisingen
6 655	51 187	484	42 764	1 055	Kleingurmels
36 717	92 410	26 938	125 024	182 419	Liebistorf
8 722	113 455	25 715	51 405	121 488	Lurtigen
34 550	200 055	4 813	331 571	209 456	Meyriez
43 467	139 803	55 712	224 490	221 408	Misery
112 523	238 159	4 738	73 061	82 212	Muntelier
1 657 554	2 544 926	770 932	3 136 423	568 494	Murten
35 979	302 408	73 399	513 198	3 459 277	Ried
84 858	66 148	59 274	78 941	4 171	Salvenach
13 294	77 541	54 875	73 838	291 992	Ulmiz
28 083	79 731	95 108	140 595	5 980	Villarepos
1 264	20 313	20 516	24 865	2 621	Wallenbuch
14 514	48 689	9 152	43 156	78 517	Wallenried

1.3.4.7 Explications, voir page 351 / Erläuterungen siehe Seite 351

Détail des charges des communes (classification fonctionnelle)¹, en francs, en 1990

Detail des Aufwandes der Gemeinden (funktionale Gliederung)¹, in Franken, 1990

Commune	Administration	Ordre public	Enseignement	Culture	Santé	Affaires sociales
Gemeinde	Verwaltung	Öffentliche Sicherheit	Bildung	Kultur	Gesundheit	Soziale Wohlfahrt
Glâne / Glane ...	3 448 333	1 955 161	6 999 958	1 224 785	2 452 655	3 355 973
Auboranges	27 796	5 858	41 769	1 851	27 458	18 085
Berlens	31 355	8 542	53 841	3 034	21 061	54 571
Billens	80 751	23 731	135 469	16 169	49 863	59 752
Bionnens	10 415	8 945	16 129	1 906	6 746	10 755
Blessens	20 757	3 903	34 409	650	12 393	13 366
Chapelle	34 135	38 762	45 748	1 270	25 765	18 259
Le Châtelard ...	58 479	20 647	105 032	6 465	46 045	57 546
Châtonnaye ...	83 403	28 244	154 965	7 778	58 429	72 242
Chavannes-Forts	45 496	16 731	125 303	49 271	52 009	62 072
Chav.-s.-Orson. .	33 523	34 192	70 506	1 347	32 271	34 549
Les Ecasseyes ...	10 097	9 035	14 915	6 704	6 845	8 170
Ecublens	35 786	24 333	64 293	3 911	31 425	31 370
Esmonts	26 942	13 217	40 423	5 334	17 621	22 029
Estévenens	30 824	6 715	46 013	1 854	21 844	17 635
Gillarens	26 985	10 707	55 806	1 597	24 897	18 585
Grangettes	46 001	53 076	49 579	2 293	22 352	18 347
Hennens	16 804	4 188	43 842	3 782	15 502	20 760
La Joux	53 903	30 617	100 583	6 887	44 455	52 743
Lieffrens	13 731	6 550	9 308	805	6 104	11 013
Lussy	49 007	22 628	130 155	10 238	50 197	50 323
La Magne	11 515	900	8 366	2 088	4 931	5 320
Massonnens ...	50 993	16 588	140 284	3 337	57 703	60 744
Mézières	88 590	49 016	195 770	15 590	103 685	95 872
Middes	60 245	60 703	110 550	7 537	46 377	70 015
Montet	41 527	14 401	52 130	14 594	23 314	25 666
Morlens	8 097	2 025	11 120	3 298	3 786	6 027
Mossel	27 696	9 995	47 449	23 708	18 727	18 627
La Neirigüe ...	8 136	3 255	14 716	1 096	7 301	8 838
Orsonnens	51 123	23 446	90 350	5 336	34 419	56 850
Prez-v.-Siviriez ..	48 868	13 152	82 529	126 133	30 786	36 049
Promasens	34 882	16 745	79 293	3 281	32 255	39 440
Romont	1 048 698	698 967	2 786 326	600 059	703 114	1 243 679
Rue	116 500	25 997	205 854	6 175	84 509	75 027
Siviriez	188 340	79 836	296 081	113 036	120 682	188 299
Sommentier	36 992	29 410	53 145	4 777	21 066	26 784
Torny-le-Grand ..	48 862	24 579	103 227	8 243	44 600	49 956
Ursy	119 340	47 980	192 313	51 068	75 963	102 972
Vauderens	109 806	116 730	119 924	20 874	39 815	67 739
Villaraboud	40 478	14 026	84 761	3 217	36 421	54 768

¹Explications, voir page 351 / Erläuterungen siehe Seite 351

Détail des charges des communes (classification fonctionnelle)¹, en francs, en 1990

Detail des Aufwandes der Gemeinden (funktionale Gliederung)¹, in Franken, 1990

Transports	Environnement	Economie	Finances ³	Autres finances ^{4,7} Différence d'arrondis	Commune
Verkehr	Umwelt	Volks- wirtschaft	Finanzen ³	Übrige Finanzen ^{4,7} Differenz auf gerundete Zahlen	Gemeinde
1 903 831	3 611 165	1 730 243	6 013 278	6 717 022	Glâne / Glane
5 081	16 204	15 579	43 754	102 066	Auboranges
8 906	19 957	8 757	43 033	122 394	Berlens
19 358	45 098	28 699	84 834	321 969	Billens
1 963	2 395	4 363	20 170	6 427	Bionnens
3 791	4 670	2 719	15 142	34 937	Blessens
19 002	20 885	19 947	63 016	67 319	Chapelle
43 065	16 436	42 102	120 251	9 667	Le Châtelard
32 310	90 155	71 354	140 945	318 003	Châtonnaye
26 733	16 221	58 526	30 875	27 677	Chavannes-Forts
8 385	6 636	27 064	90 041	70 113	Chav.-s.-Orson.
5 778	12 278	303	4 325	277	Les Ecasseys
17 028	38 440	17 379	85 699	189 308	Ecublens
10 674	8 357	25 661	43 129	79 868	Esmonts
14 608	10 400	15 972	32 199	14 874	Estévenens
6 584	43 489	12 816	60 853	- 4 651	Gillarens
27 498	10 834	18 725	48 236	102 085	Grangettes
3 802	7 292	16 652	40 618	21 918	Hennens
41 003	44 176	21 930	139 886	94 529	La Joux
22 954	5 837	14 320	14 658	3 165	Lieffrens
26 427	17 463	44 125	63 575	71 033	Lussy
1 150	5 053	158	109	-	La Magne
25 943	14 560	23 998	155 697	85 569	Massonnens
40 033	47 281	57 736	153 592	293 684	Mézières
15 468	62 522	92 005	49 204	88 006	Middes
9 589	24 021	1 521	22 837	64 024	Montet
1 456	1 958	2 149	5 898	831	Morlens
6 852	5 501	10 359	50 196	6 987	Mosssel
1 129	1 199	11 461	13 437	12 316	La Neirigue
25 006	27 443	35 397	70 856	269 135	Orsonnens
22 592	15 447	32 052	133 747	27 367	Prez-v.-Siviriez
12 809	45 410	5 212	93 468	39 145	Promasens
868 722	2 076 218	405 299	2 586 514	1 552 955	Romont
42 191	23 962	72 486	141 351	282 849	Rue
85 364	158 436	67 086	123 717	339 064	Siviriez
12 239	14 890	7 823	59 098	- 2 127	Sommentier
20 620	157 232	60 326	105 040	368 114	Torny-le-Grand
37 578	46 429	14 776	147 205	475 941	Ursy
27 544	126 061	37 673	124 114	- 8 711	Vauderens
18 144	28 043	16 913	43 221	189 421	Villaraboud

1.3.4.7Explications, voir page 351 / Erläuterungen siehe Seite 351

Détail des charges des communes (classification fonctionnelle)¹, en francs, en 1990

Detail des Aufwandes der Gemeinden (funktionale Gliederung)¹, in Franken, 1990

Commune	Administration	Ordre public	Enseignement	Culture	Santé	Affaires sociales
Gemeinde	Verwaltung	Öffentliche Sicherheit	Bildung	Kultur	Gesundheit	Soziale Wohlfahrt
Villargiroud	47 121	45 821	68 832	4 881	24 131	52 938
Villariaz	61 719	26 060	108 054	4 704	40 371	41 661
Villarimboud	69 269	31 945	139 745	10 327	55 596	51 356
Villarsiviriaux . . .	45 867	42 996	55 432	7 760	29 979	20 999
Villaz-St-Pierre . .	209 128	119 366	362 653	25 596	127 509	192 159
Vuarmarens	44 357	26 714	84 648	19 589	35 677	39 861
Vuist.-dt-Romont	93 994	43 887	168 318	5 335	76 656	72 155
Broye / Broye . . .	4 253 209	1 792 923	9 582 610	1 348 189	2 974 756	4 488 317
Aumont	105 909	16 911	134 400	2 500	61 002	70 752
Autavaux	22 415	22 996	82 111	2 953	33 793	40 515
Bollion	24 149	5 672	42 307	1 956	16 242	12 630
Bussy	33 286	9 862	93 648	38 482	34 894	46 537
Châbles	85 902	116 637	182 837	7 373	80 108	79 980
Chandon	10 057	4 437	46 430	9 199	12 340	20 875
Chapelle	12 716	6 024	31 463	642	12 284	21 890
Châtillon	54 327	8 051	105 969	5 998	31 428	59 560
Cheiry	39 970	20 924	87 600	596	47 146	48 700
Cheyres	263 896	58 223	271 880	9 650	118 617	153 144
Cugy	188 762	28 202	346 784	165 862	139 525	177 830
Delley	187 969	18 807	210 545	42 742	59 764	80 699
Domdidier	323 593	201 778	1 471 011	262 003	284 448	398 643
Dompierre	91 222	25 927	183 200	23 980	75 648	82 209
Estavayer-le-Lac	848 189	253 499	2 366 996	203 043	511 444	1 360 591
Fétigny	75 631	63 432	184 482	8 804	95 296	95 232
Font	58 955	25 547	102 302	5 758	41 437	49 259
Forel	50 893	26 452	86 120	6 021	37 251	45 385
Franex	19 417	7 077	15 530	400	6 116	6 685
Frasses	25 547	7 693	48 698	1 448	25 803	30 024
Les Friques	5 968	1 403	15 290	8 438	6 112	9 950
Gletterens	155 931	11 740	151 091	88 932	45 049	66 099
Granges-de-Vesin	16 616	3 267	30 614	700	14 698	22 268
Léchelles	71 241	191 831	212 750	55 834	49 933	76 777
Lully	59 727	14 179	123 563	32 929	58 734	56 241
Mannens-Grands.	47 521	16 495	159 965	27 128	66 869	48 661
Ménières	52 433	6 210	127 050	1 743	67 874	54 533
Montagny-la-Ville	62 055	27 355	167 946	14 629	61 402	71 869
Montagny-Monts	191 440	75 370	616 281	32 139	127 690	215 628

¹ Explications, voir page 351 / Erläuterungen siehe Seite 351

Détail des charges des communes (classification fonctionnelle)¹, en francs, en 1990

Detail des Aufwandes der Gemeinden (funktionale Gliederung)¹, in Franken, 1990

Transports	Environnement	Economie	Finances ³	Autres finances ^{4,7} Différence d'arrondis	Commune
Verkehr	Umwelt	Volkswirtschaft	Finanzen ³	Übrige Finanzen ^{4,7} Differenz auf gerundete Zahlen	Gemeinde
18 809	30 229	32 242	72 803	83 979	Villargiroud
17 545	35 402	29 381	25 727	115 530	Villariaz
40 681	30 441	45 177	133 834	72 409	Villarimboud
14 584	31 947	29 062	69 584	- 39 144	Villarsiviriaux
146 778	67 838	112 163	330 069	468 325	Villaz-St-Pierre
8 348	33 737	43 544	63 559	82 654	Vuarmarens
37 707	62 682	17 251	53 162	195 721	Vuist.-dt-Romont
3 211 291	5 255 617	2 156 138	8 805 273	9 709 023	Broye/Broye
57 914	25 764	46 944	230 757	109 110	Aumont
9 358	37 046	2 221	8 092	6 695	Autavaux
5 852	28 756	250	32 211	154 976	Bollion
11 091	36 014	1 776	82 761	209 080	Bussy
41 125	50 375	34 429	95 742	208 732	Châbles
5 356	2 381	1 150	79 693	- 8 152	Chandon
4 243	10 652	665	46 593	2 231	Chapelle
6 426	90 826	21 112	134 180	12 121	Châtillon
48 969	33 699	12 423	15 914	161 706	Cheiry
76 505	190 984	18 561	334 744	768 998	Cheyres
97 063	93 582	43 818	282 862	347 517	Cugy
898 737	144 875	1 374 559	590 174	348 916	Delley
397 125	346 412	51 424	820 655	1 199 898	Domdidier
76 517	83 486	24 826	153 736	185 794	Dompierre
497 521	2 105 002	62 558	2 955 722	2 002 085	Estavayer-le-Lac
76 250	60 001	25 583	166 162	136 042	Fétigny
22 182	61 837	10 115	107 254	- 44 777	Font
18 004	20 385	6 395	73 225	99 078	Forel
11 798	16 647	4 190	92 758	4 542	Franex
6 051	12 590	1 721	39 051	35 248	Frasses
2 214	18 467	127	32 857	- 11 868	Les Friques
24 692	220 593	30 466	220 300	284 629	Gletterens
3 936	133 997	16 184	25 916	128 620	Granges-de-Vesin
19 736	48 408	14 836	201 301	384 947	Léchelles
25 344	63 736	4 477	199 568	44 615	Lully
10 521	32 053	14 777	44 824	220 737	Mannens-Grands.
24 313	128 934	7 197	21 152	670 406	Ménières
99 462	48 135	2 348	132 404	90 193	Montagny-la-Ville
167 036	200 401	1 598	157 256	323 114	Montagny-Monts

^{1,3,4,7}Explications, voir page 351 / Erläuterungen siehe Seite 351

Détail des charges des communes (classification fonctionnelle)¹, en francs, en 1990

Detail des Aufwandes der Gemeinden (funktionale Gliederung)¹, in Franken, 1990

Commune	Administration	Ordre public	Enseignement	Culture	Santé	Affaires sociales
Gemeinde	Verwaltung	Öffentliche Sicherheit	Bildung	Kultur	Gesundheit	Soziale Wohlfahrt
Montbrelloz	25 777	65 910	70 740	1 600	43 618	26 677
Montet	139 183	13 476	136 145	5 988	46 961	79 584
Morens	21 524	9 569	53 831	18 453	20 276	30 405
Murist	100 762	14 014	146 864	3 393	80 381	65 078
Nuvilly	44 444	9 643	116 515	1 446	41 295	54 645
Portalban	53 786	52 026	92 736	22 880	24 367	48 696
Praratoud	12 657	8 681	18 379	609	11 445	9 459
Prévondavaux	6 109	17 916	28 121	580	8 948	43 150
Rueyres-les-Prés	72 593	95 084	88 353	18 788	32 042	49 509
Russy	33 982	9 352	52 344	16 732	38 117	15 181
Saint-Aubin	221 367	94 080	503 050	122 666	202 968	231 139
Seiry	42 104	2 499	48 896	4 003	17 428	22 359
Sévaz	41 881	4 969	61 859	19 613	23 654	43 851
Surpierre	31 101	4 997	94 935	4 894	26 427	61 215
Vallon	44 700	7 880	99 057	3 830	37 034	42 007
Vesin	46 849	14 084	96 901	27 077	35 013	46 748
Villeneuve	91 329	84 890	119 462	12 835	39 013	52 343
Vuissens	37 324	7 852	55 559	920	22 822	63 105
Veveyse /						
Vivisbach	3 325 428	1 138 096	4 843 142	1 351 371	1 639 955	2 345 315
Attalens	570 550	91 279	933 417	159 483	360 641	392 213
Besencens	49 326	4 762	39 259	1 412	12 894	17 514
Bossonnens	147 107	19 375	308 327	74 602	116 264	153 531
Bouloz	49 227	8 160	71 122	31 027	23 617	42 157
Châtel-St-Denis	1 777 089	724 463	1 761 666	799 852	613 023	998 625
Le Crêt	39 811	28 117	107 805	42 034	47 398	60 149
Fiaugères	34 316	6 917	56 076	2 773	19 792	25 570
Granges	161 952	23 015	327 754	60 448	95 479	116 315
Grattavache	25 804	29 764	89 293	13 164	19 318	23 684
Pont	26 201	5 606	48 120	19 105	19 679	21 519
Porsel	49 681	29 975	93 386	40 932	37 424	66 149
Progens	39 916	12 045	83 236	30 517	31 183	50 495
Remaufens	131 635	40 711	278 326	12 441	76 605	143 485
Saint-Martin	70 372	32 702	140 836	17 867	45 621	58 903
Semsaies	152 441	81 205	504 519	45 714	121 017	175 006

¹Explications, voir page 351 / Erläuterungen siehe Seite 351

Détail des charges des communes (classification fonctionnelle)¹, en francs, en 1990

Detail des Aufwandes der Gemeinden (funktionale Gliederung)¹, in Franken, 1990

Transports	Environnement	Economie	Finances ³	Autres finances ^{4,7} Différence d'arrondis	Commune
Verkehr	Umwelt	Volks- wirtschaft	Finanzen ³	Übrige Finanzen ^{4,7} Differenz auf gerundete Zahlen	Gemeinde
5 796	56 645	300	34 404	- 549	Montbrelloz
15 655	65 800	15 409	179 309	- 51 666	Montet
4 425	33 205	1 806	36 423	37 458	Morens
39 892	50 614	15 858	79 403	223 694	Murist
42 082	32 519	36 190	70 373	169 049	Nuvilly
20 307	73 381	50	107 017	368 950	Portalban
8 804	10 104	366	8 457	- 6 300	Praratoud
3 753	752	17 244	2 965	77 000	Prévondavaux
12 446	28 683	3 764	101 125	158 284	Rueyres-les-Prés
3 823	5 616	21 315	59 631	1 292	Russy
180 961	311 552	28 010	105 223	111 748	Saint-Aubin
4 801	10 349	25 250	58 442	89 583	Seiry
10 870	32 695	997	120 558	117 353	Sévaz
29 519	25 107	69 947	102 220	122 048	Surpierre
24 884	45 386	1 601	32 617	82 718	Vallon
22 639	60 786	22 909	49 815	25 218	Vesin
22 743	57 080	10 328	201 036	84 899	Villeneuve
12 550	9 305	48 064	78 391	23 011	Vuissens
3 270 194	4 176 169	1 676 440	4 415 201	3 550 473	Veveyse / Vivisbach
323 586	551 996	158 941	850 221	998 364	Attalens
4 872	20 457	17 854	32 156	76 974	Besencens
139 670	170 203	64 538	130 499	510 378	Bossonnens
22 543	44 759	24 812	74 056	59 212	Bouloz
2 223 877	2 485 864	537 062	1 582 053	954 168	Châtel-St-Denis
23 242	64 098	20 041	250 773	22 779	Le Crêt
15 859	36 295	13 183	94 631	107 157	Fiaugères
212 708	219 118	64 105	165 630	54 204	Granges
19 447	29 255	582	45 876	82 519	Grattavache
5 711	14 028	13 949	48 143	162 961	Pont
28 676	72 189	8 469	80 270	80 971	Porsel
21 325	48 568	2 614	99 931	55 185	Progens
75 052	73 751	107 117	300 062	39 722	Remaufens
41 934	87 881	18 666	202 000	71 199	Saint-Martin
111 692	257 707	624 507	458 900	274 680	Semsaies

1,3,4,7Explications, voir page 351 / Erläuterungen siehe Seite 351

Détail des produits des communes (classification fonctionnelle)¹, en francs, en 1990

Detail der Erträge der Gemeinden (funktionale Gliederung)¹, in Franken, 1990

Commune	Administration	Ordre public	Enseignement	Culture	Santé	Affaires sociales	Transports
Gemeinde	Verwaltung	Öffentliche Sicherheit	Bildung	Kultur	Gesundheit	Soziale Wohlfahrt	Verkehr
Canton / Kanton	28 591 669	14 010 773	24 903 701	6 429 435	1 340 400	14 162 358	12 968 485
Sarine / Saane	15 638 329	3 524 948	14 679 336	2 457 911	486 271	3 413 728	3 100 003
Arconciel	1 249	18 642	2 436	500	2 374	266	14
Autafond	127	450	11 497	–	573	–	2 700
Autigny	4 606	27 631	31 855	–	2 522	–	–
Avry-sur-Matran	31 239	74 092	6 046	5 108	3 824	11 212	440
Belfaux	25 744	94 215	67 150	35 660	5 666	12 259	4 920
Bonnefontaine .	6 751	73 361	34 213	–	2 430	9 797	–
Chénens	4 739	22 552	4 251	4 625	1 899	–	–
Chésopelloz . . .	2 841	3 953	–	–	55	56	–
La Corbaz	155	600	4 408	–	1 215	870	577
Corjolens	1 253	1 908	–	–	711	3 506	179
Cormagens	–	8 376	4 900	1 000	132	–	–
Corminbœuf . . .	44 457	49 023	16 929	16 706	3 758	205	11 209
Corpataux	183	20 250	23 914	–	3 719	–	200
Corserey	1 255	2 850	552	–	854	520	–
Cottens	20 966	16 652	4 272	2 415	686	46	–
Ecuwillens	6 457	34 360	–	13 254	3 600	–	5 246
Ependes	10 844	24 751	324	–	3 484	4 853	–
Essert	1 940	9 984	5 824	2 021	1 617	374	–
Estavayer-le-Glx	3 654	6 654	2 050	–	773	–	–
Farvagny-le-Gd .	10 538	76 009	510	–	5 323	8 611	16 150
Farvagny-le-Petit	254	20 059	1 800	–	2 420	–	–
Ferpicloz	297	1 561	8 089	–	539	–	–
Fribourg	11 260 160	1 810 371	13 655 107	1 220 279	216 517	2 784 896	2 188 376
Givisiez	49 385	60 594	7 422	15 584	930	–	4 830
Granges-Paccot	39 436	119 214	33 886	8 800	10 848	27 324	171 576
Grenilles	1 680	2 105	2 648	–	443	–	23 861
Grolley	76 187	55 467	46 585	7 704	8 958	10 342	1 735
Lentigny	12 738	26 234	–	–	46	–	–
Lossy-Formang.	1 147	14 506	8 936	–	661	81	–
Lovens	914	2 088	6 000	–	110	–	–
Magnedens	222	1 158	12 934	–	177	–	–
Marly	2 619 004	239 763	274 366	1 005 765	68 636	114 383	611 294
Matran	202 968	13 901	2 400	3 973	316	–	2 910
Montévraz	2 109	3 830	26 442	–	1 003	–	–
Neyruz	99 378	71 920	3 518	325	2 590	7 311	–
Noréaz	3 655	27 220	3 529	1 650	1 966	–	–

¹Explications, voir page 351 / Erläuterungen siehe Seite 351

Détail des produits des communes (classification fonctionnelle)¹, en francs, en 1990

Detail der Erträge der Gemeinden (funktionale Gliederung)¹, in Franken, 1990

Environnement	Economie	Impôts directs ⁵	Autres impôts	Finances ³	Autres finances ^{6,7} Différence d'arrondis	Commune
Umwelt	Volks- wirtschaft	Direkte Steuern ⁵	Übrige Steuern	Finanzen ³	Übrige Finanzen ^{6,7} Differenz auf gerundete Zahlen	Gemeinde
46 090 480	38 641 260	304 072 715	110 421 179	26 902 734	93 179 925	Canton / Kanton
13 650 038	3 299 381	125 153 374	42 446 151	7 961 824	32 970 429	Sarine / Saane
117 545	98 848	811 307	416 414	730 232	71 738	Arconciel
–	10 317	71 684	13 028	108	17 452	Autafond
74 351	81 654	666 716	200 262	191 765	206 381	Autigny
286 309	–	1 575 291	955 308	125 135	365 782	Avry-sur-Matran
203 796	70 092	3 205 039	609 801	153 551	846 297	Belfaux
117 535	57 356	501 194	252 872	41 560	95 971	Bonnefontaine
90 508	31 773	451 194	169 471	66 911	85 644	Chéneus
8 893	13 374	240 150	111 338	1 989	12 810	Chésopelloz
7 815	7 595	240 971	74 404	12 870	– 1 154	La Corbaz
10 129	9 728	94 320	83 779	32 458	2 303	Corjolens
22 849	8 726	181 104	45 063	103 923	141 137	Cormagens
184 330	43 106	2 619 432	808 011	150 617	189 434	Corminbœuf
21 966	46 725	620 517	488 238	60 022	86 411	Corpataux
29 395	48 654	219 881	129 278	54 698	26 799	Corserey
121 356	87 762	994 142	565 450	95 685	72 119	Cottens
106 910	62 103	850 912	389 373	31 059	430 069	Ecuvillens
135 143	20 143	1 311 547	260 285	106 519	233 301	Ependes
15 583	59 626	330 407	189 698	18 405	– 9 030	Essert
16 093	38 971	179 487	66 378	68 260	37 279	Estavayer-le-Glx
205 151	160 755	875 304	331 538	208 860	373 993	Farvagny-le-Gd
11 275	41 941	293 801	44 922	24 237	24 979	Farvagny-le-Petit
46 876	2 450	638 527	175 161	106 689	209 205	Ferpicloz
6 637 639	–	62 477 376	16 792 445	3 018 231	18 655 220	Fribourg
347 816	75 532	3 027 234	1 462 379	462 701	794 170	Givisiez
270 829	3 080	2 650 407	4 272 920	313 119	337 186	Granges-Paccot
666	35 372	82 684	16 029	6 920	22 543	Grenilles
262 016	89 692	1 569 454	532 359	159 578	161 672	Grolley
101 929	133 455	675 201	271 489	30 724	203 879	Lentigny
12 809	17 979	344 914	78 729	10 615	82 399	Lossy-Formang.
20 991	136 934	216 582	27 865	6 228	– 4 372	Lovens
7 450	30 905	83 240	54 115	17 272	10 221	Magnedens
780 657	34 386	8 265 869	4 278 887	347 302	1 720 129	Marly
123 550	5 644	1 532 821	625 783	60 967	881 796	Matran
65 497	27 591	341 278	81 681	17 950	131 025	Montévraz
170 649	307 167	1 845 308	247 838	91 207	2 704 924	Neyruz
90 805	59 382	499 311	462 324	53 899	– 31 511	Noréaz

^{1,3,5,6,7}Explications, voir page 351 / Erläuterungen siehe Seite 351

Détail des produits des communes (classification fonctionnelle)¹, en francs, en 1990

Detail der Erträge der Gemeinden (funktionale Gliederung)¹, in Franken, 1990

Commune	Administration	Ordre public	Enseignement	Culture	Santé	Affaires sociales	Transports
Gemeinde	Verwaltung	Öffentliche Sicherheit	Bildung	Kultur	Gesundheit	Soziale Wohlfahrt	Verkehr
Oberried	4 902	83 398	722	–	870	977	–
Onnens	7 317	32 140	10 057	–	401	–	300
Pierrafortscha	592	456	720	–	225	–	2 959
Ponthaux	9 692	17 425	7 416	–	3 464	15 421	3 500
Posat	869	128	25 880	–	859	1 250	–
Posieux	24 793	30 164	9 667	16 643	3 890	2 132	936
Praroman	28 984	83 492	17 249	51 660	8 130	1 002	3 857
Prez-v.-Noréaz	17 249	23 473	30 438	–	2 784	1 400	–
Rossens	30 143	28 261	59 218	5 259	7 891	102	2 800
Rueyres-St-Laur.	2 417	7 388	4 950	2 505	1 346	–	–
Senèdes	16 880	1 463	1 290	–	579	520	–
Treyvaux	35 260	34 849	4 018	–	3 503	120	9 699
Villarlod	3 877	7 041	500	–	1 170	574	–
Villars-sur-Glâne	795 050	119 433	150 303	36 319	85 034	393 240	28 181
Villarsel-le-Glx	1 658	2 339	7 850	–	825	78	–
Villarsel-s.-Marly	60	471	–	156	193	–	–
Vuistern-Ogoz	108 357	7 431	31 177	–	2 755	–	1 200
Zénauva	1 697	9 292	3 088	–	977	–	354
Singine / Sense	1 502 613	2 296 560	2 396 758	702 280	185 204	483 520	784 145
Alterswil	72 213	71 737	50 148	–	15 000	–	–
Bösingen	155 463	90 012	80 979	–	38 450	8 824	42 876
Brünisried	12 872	60 323	17 780	–	–	–	2 000
Düdingen	258 708	241 690	589 955	12 956	34 939	115 269	140 057
Giffers	13 762	32 161	197 029	3 858	2 749	46 137	35 593
Heitenried	13 464	25 637	71 678	–	1 762	250	8 494
Oberschrot	30 498	29 099	40 635	363	3 156	5 568	5 467
Plaffeien	376 883	403 988	388 724	27 012	1 572	19 503	–
Plasselb	70 836	68 416	11 801	–	840	4 536	27 677
Rechthalten	22 534	384 824	44 991	–	2 770	61 734	4 489
St. Antoni	84 149	117 448	75 691	394	10 192	21 465	6 578
St. Silvester	11 826	45 587	25 176	258	3 226	5 202	–
St. Ursen	13 326	117 265	56 573	–	1 990	702	72 798
Schmitten	125 629	201 844	94 023	4 840	47 461	72 430	309 916
Tafers	21 206	31 265	275 797	–	–	–	–
Tentlingen	11 468	109 662	20 543	–	3 516	48 044	25 045
Überstorf	39 875	65 736	58 425	12 644	2 499	45 662	40 995
Wünnewil-Flam.	165 774	171 026	296 390	639 955	15 082	27 399	59 660
Zumholz	2 127	28 840	420	–	–	795	2 500

¹Explications, voir page 351 / Erläuterungen siehe Seite 351

Détail des produits des communes (classification fonctionnelle)¹, en francs, en 1990

Detail der Erträge der Gemeinden (funktionale Gliederung)¹, in Franken, 1990

Environnement	Economie	Impôts directs ⁵	Autres impôts	Finances ³	Autres finances ^{6,7} Différence d'arrondis	Commune
Umwelt	Volks- wirtschaft	Direkte Steuern ⁵	Übrige Steuern	Finanzen ³	Übrige Finanzen ^{6,7} Differenz auf gerundete Zahlen	Gemeinde
12 945	60 101	101 259	50 074	14 654	35 602	Oberried
67 549	16 565	423 075	217 337	44 527	- 26 239	Onnens
8 250	8 362	282 647	30 907	6 968	34 661	Pierrafortscha
44 721	8 888	482 495	119 142	47 048	49 466	Ponthaux
8 466	47 940	68 164	23 498	16 928	32 979	Posat
164 980	41 567	837 531	294 533	118 053	451 683	Posieux
127 609	2 903	1 310 936	219 657	112 624	28 896	Praroman
112 966	101 440	826 277	506 877	80 067	77 938	Prez-v.-Norréaz
114 822	154 241	1 012 622	527 588	216 592	102 690	Rossens
19 970	48 737	290 688	90 975	16 972	75 045	Rueyres-St-Laur.
11 163	18 842	131 348	46 561	3 176	33 621	Senèdes
148 874	330 843	1 474 871	461 316	100 157	- 158 975	Treyvaux
25 491	73 282	237 196	68 017	35 519	79 330	Villarod
1 919 799	58 552	16 052 547	3 724 366	107 646	2 954 822	Villars-sur-Glâne
16 651	31 357	201 880	113 490	12 338	59 648	Villarsel-le-Glx
5 715	-	108 297	57 457	22 310	28 127	Villarsel-s.-Marly
94 270	300 724	646 896	269 911	8 310	- 74 243	Vuistern.-Ogoz
18 686	36 219	80 039	39 530	15 669	- 2 823	Zénauva
6 315 202	1 482 129	41 923 597	11 881 407	2 322 898	9 500 201	Singine / Sense
189 518	-	1 719 300	517 813	48 705	40 441	Alterswil
438 570	-	2 622 077	1 197 774	42 322	199 901	Bösingen
55 103	-	419 009	224 136	64 883	27 968	Brünisried
1 101 155	17 652	9 347 446	1 718 314	341 956	1 592 955	Düdingen
118 459	39 996	1 359 717	409 032	110 381	272 588	Giffers
158 986	-	988 766	246 107	129 375	45 900	Heitenried
92 033	289 095	879 719	357 966	56 246	- 33 643	Oberschrot
604 951	713 230	1 962 265	876 798	173 898	1 490 367	Plaffeien
292 954	241 197	969 941	321 371	123 630	579 505	Plasselb
181 161	28 035	1 025 972	322 307	77 589	107 591	Rechthalten
388 935	10 234	1 772 849	531 195	107 333	522 922	St. Antoni
143 009	45 332	684 874	456 080	41 876	464 831	St. Silvester
130 781	-	1 443 447	265 866	29 099	252 092	St. Ursen
751 409	77 609	3 891 597	1 429 091	466 381	1 603 136	Schmitten
599 042	4 082	3 710 062	726 462	198 513	1 140 999	Tafers
251 279	15 531	1 114 938	225 549	48 830	299 414	Tentlingen
368 370	-	2 349 077	416 414	82 121	284 361	Überstorf
428 773	136	5 378 743	1 553 199	171 633	231 449	Wünnewil-Flam.
20 714	-	283 798	85 933	8 127	377 432	Zumholz

^{1,3,5,6,7}Explications, voir page 351 / Erläuterungen siehe Seite 351

Détail des produits des communes (classification fonctionnelle)¹, en francs, en 1990

Detail der Erträge der Gemeinden (funktionale Gliederung)¹, in Franken, 1990

Commune	Administration	Ordre public	Enseignement	Culture	Santé	Affaires sociales	Transports
Gemeinde	Verwaltung	Öffentliche Sicherheit	Bildung	Kultur	Gesundheit	Soziale Wohlfahrt	Verkehr
Gruyère / Greyerz	7 610 599	2 733 592	799 243	1 934 858	181 168	9 286 642	5 957 422
Albeuve	33 332	56 346	36 482	15	4 978	1 000	6 107
Avry-dt-Pont ...	8 309	29 898	4 980	—	379	405 789	—
Botterens	5 680	13 883	—	—	18	42 561	—
Broc	105 862	27 525	30 722	938	6 122	1 424	13 536
Le Bry	1 277	15 173	76 031	—	529	463	110
Bulle	6 258 727	787 304	244 963	1 758 812	70 890	6 199 418	5 355 031
Cerniat	12 237	12 883	8 550	—	18 485	37 850	5 277
Charmey	276 470	230 058	26 250	12 035	5 422	23 311	150 601
Châtel-s.-Montsal.	4 170	15 400	5 158	—	413	2 692	—
Corbières	3 925	3 143	6 189	14 509	750	15 643	—
Crésuz	21 396	44 918	11 649	324	715	4 860	—
Echarlens	13 501	9 951	—	—	1 886	—	—
Enney	32 811	31 799	—	—	3 003	4 668	17 686
Estavannens ...	25 343	24 359	220	—	3 859	2 434	148
Grandvillard ...	45 616	67 654	12 889	—	4 783	7 440	3 185
Gruyères	145 388	125 397	3 600	—	7 551	572 861	14 674
Gumefens	13 644	97 370	—	11 198	890	599 673	—
Hauteville	5 865	16 268	16 282	—	1 627	9 621	—
Jaun	36 212	60 758	68 801	—	5 880	10 671	7 388
Lessoc	20 617	14 185	1 244	—	976	—	—
Marsens	35 578	38 820	89 296	66 317	2 397	463	548
Maules	11 609	1 568	1 200	—	364	—	—
Montbovon ...	5 892	4 264	9 438	—	741	5 329	—
Morlon	4 761	27 671	9 800	1 940	—	—	—
Neirivue	21 834	44 406	19 013	15 161	3 238	2 712	3 184
Le Pâquier	114 159	23 667	18 941	24 455	3 629	—	—
Pont-la-Ville ...	1 181	38 561	2 153	—	1 253	—	1 080
Riaz	53 464	61 717	10 546	3 108	1 021	17 862	67 585
La Roche	43 284	154 966	13 786	—	3 114	43 810	6 793
Romanens	5 815	10 497	1 150	—	747	—	—
Rueyres-Treyf. .	447	7 369	5 370	1 807	450	—	1 230
Sâles	3 933	27 361	6 630	—	1 402	7 572	332
Sorens	22 536	57 766	1 050	13 903	2 250	5 546	6 035
La Tour-de-Trême	135 567	115 492	30 395	7 500	17 032	51 630	282 387
Vaulruz	38 471	129 537	—	—	1 118	1 974	—
Villarbeney	632	153	—	200	295	—	4 000
Villars-sous-Mont	448	80 870	16 959	2 636	602	2 187	1 077
Villarvolard	2 140	7 223	1 906	—	619	—	—
Vuadens	32 891	199 398	7 600	—	695	1 205 178	9 218
Vuippens	5 575	18 014	—	—	1 045	—	210

¹Explications, voir page 351 / Erläuterungen siehe Seite 351

Détail des produits des communes (classification fonctionnelle)¹, en francs, en 1990

Detail der Erträge der Gemeinden (funktionale Gliederung)¹, in Franken, 1990

Environnement	Economie	Impôts directs ⁵	Autres impôts	Finances ³	Autres finances ^{6,7} Différence d'arrondis	Commune
Umwelt	Volks- wirtschaft	Direkte Steuern ⁵	Übrige Steuern	Finanzen ³	Übrige Finanzen ^{6,7} Differenz auf gerundete Zahlen	Gemeinde
8 578 164	25 287 587	45 483 331	19 494 077	5 727 044	29 043 534	Gruyère/Greyerz
79 972	97 264	718 921	155 229	96 124	37 091	Albeuve
99 080	65 586	478 023	294 212	115 886	234 172	Avry-dt-Pont
22 775	52 954	269 825	175 273	115 453	- 22 293	Botterens
473 695	177 715	3 468 232	865 116	165 885	141 483	Broc
30 895	51 948	234 382	87 952	24 225	62 161	Le Bry
4 091 076	17 983 004	15 879 434	7 617 773	1 070 803	19 411 890	Bulle
33 637	227 702	341 505	262 934	158 779	32 187	Cerniat
366 781	826 783	2 083 960	755 996	316 855	607 229	Charmey
63 322	51 781	218 881	99 330	102 080	28 198	Châtel-s.-Montsal.
50 916	99 178	576 535	99 387	142 606	- 11 498	Corbières
400 493	76 583	372 731	166 565	29 578	147 702	Crésuz
6 557	74 634	435 665	224 012	144 304	528 629	Echarlens
33 846	145 349	626 879	164 356	112 191	155 252	Enney
24 749	311 066	237 719	56 504	61 063	- 20 736	Estavannens
89 868	286 400	439 994	199 763	131 500	- 12 876	Grandvillard
583 276	421 097	2 002 726	1 067 488	462 817	521 871	Gruyères
42 174	187 177	684 980	219 930	36 938	202 895	Gumefens
67 239	81 934	349 632	241 902	100 911	10 647	Hauteville
242 294	797 599	800 450	395 900	184 952	195 950	Jaun
9 260	440 215	200 699	90 042	34 389	20 333	Lessoc
40 713	63 168	969 425	439 092	48 666	51 884	Marsens
27 311	195 071	160 332	52 006	80 017	5 026	Maules
22 772	91 071	249 460	68 941	72 734	53 168	Montbovon
36 326	114 642	514 973	200 860	54 005	125 304	Morlon
29 478	136 237	395 185	163 174	175 588	34 062	Neirivue
186 260	130 822	1 301 359	319 232	71 597	3 765	Le Pâquier
57 087	9 889	410 891	154 304	64 018	60 802	Pont-la-Ville
93 500	245 841	1 820 741	413 853	196 080	2 293 209	Riaz
99 413	250 828	1 652 858	471 910	52 200	407 805	La Roche
23 158	40 764	169 688	55 121	52 401	37 054	Romanens
14 470	1 625	144 274	96 469	70 040	17 001	Rueyres-Treyf.
89 889	46 137	466 437	126 069	142 544	59 656	Sâles
56 271	239 674	726 560	198 121	76 282	336 362	Sorens
593 270	321 511	3 085 777	2 263 695	403 871	3 082 585	La Tour-de-Trême
69 813	303 410	742 759	242 920	180 047	- 60 940	Vaulruz
13 723	3 000	80 748	17 716	5 182	- 3 518	Villarbeney
99 714	76 806	146 248	92 236	33 483	19 176	Villars-sous-Mont
30 957	79 871	178 545	92 701	140 194	- 4 724	Villarvolard
159 562	406 538	1 615 343	575 425	156 171	202 736	Vuadens
22 572	74 713	230 555	210 568	44 585	52 834	Vuippens

1.3.5.6.7 Explications, voir page 351 / Erläuterungen siehe Seite 351

Détail des produits des communes (classification fonctionnelle)¹, en francs, en 1990

Detail der Erträge der Gemeinden (funktionale Gliederung)¹, in Franken, 1990

Commune	Administration	Ordre public	Enseignement	Culture	Santé	Affaires sociales	Transports
Gemeinde	Verwaltung	Öffentliche Sicherheit	Bildung	Kultur	Gesundheit	Soziale Wohlfahrt	Verkehr
Lac / See	1 301 331	1 852 377	6 149 297	1 009 760	330 037	472 417	620 564
Agriswil	267	1 414	–	–	304	–	144
Altavilla	1 865	3 535	–	322	–	–	396
Barberêche	4 139	12 937	86 364	–	23 855	6 941	275
Bas-Vully	43 538	74 031	67 571	3 135	4 970	17 942	6 832
Büchslen	1 777	7 001	–	–	–	–	–
Cordast	13 114	4 476	34 649	–	1 126	–	125
Cormérod	256	12 595	8 400	–	6 929	–	10 150
Corsalettes	673	788	5 135	–	199	–	–
Courgevaux	12 698	151 788	48 750	6 511	–	354	3 100
Courlevon	2 923	13 387	–	–	–	4 908	–
Cournillens	1 190	5 103	–	–	10 770	–	–
Courtaman	22 437	38 976	218 728	3 245	2 644	870	–
Courtepin	108 336	49 775	146 021	31 291	3 740	21	14 528
Courtion	24 717	7 072	–	–	1 215	–	2 463
Cressier	5 511	24 262	1 240	200	29 207	983	676
Fräschels	12 515	22 628	12 591	439	583	–	17 484
Galmiz	13 344	51 928	5 445	2 120	520	10 584	–
Gempenach	14 827	2 180	4 339	8 601	–	–	–
Greng	954	24 632	–	–	–	–	240
Gurmels	53 946	37 610	88 725	–	5 719	–	2 050
Guschelmuth	6 536	9 460	5 698	1 395	524	–	–
Haut-Vully	68 895	29 669	1 427	2 205	3 019	66 874	1 171
Jeuss	4 124	9 319	2 367	–	466	–	–
Kerzers	691 013	155 413	1 874 799	121 837	54 155	42 505	124 934
Kleinbösingén	2 238	8 968	50 049	–	1 433	4 811	2 608
Kleingurmels	128	4 527	1 043	–	81	–	100
Liebistorf	16 078	35 284	65 261	–	876	–	1 950
Lurtigen	405	75 559	3 265	–	109	4 470	–
Meyriez	3 268	9 381	28 113	–	–	–	4 000
Misery	218	29 844	1 752	94	15 663	3 392	1 042
Muntelier	13 076	49 621	9 849	–	–	1 440	30 082
Murten	109 518	548 570	3 307 995	826 535	142 704	270 144	378 911
Ried	19 557	197 559	23 090	–	2 260	–	–
Salvenach	15 978	31 930	5 843	1 095	509	–	204
Ulmiz	4 856	63 542	2 920	735	279	–	26
Villarepos	2 913	30 064	700	–	802	36 178	54
Wallenbuch	1 064	15 205	2 342	–	1 018	–	–
Wallenried	2 439	2 344	34 826	–	14 358	–	17 019

¹Explications, voir page 351 / Erläuterungen siehe Seite 351

Détail des produits des communes (classification fonctionnelle)¹, en francs, en 1990

Detail der Erträge der Gemeinden (funktionale Gliederung)¹, in Franken, 1990

Environnement	Economie	Impôts directs ⁵	Autres impôts	Finances ³	Autres finances ^{6,7} Différence d'arrondis	Commune
Umwelt	Volks- wirtschaft	Direkte Steuern ⁵	Übrige Steuern	Finanzen ³	Übrige Finanzen ^{6,7} Differenz auf gerundete Zahlen	Gemeinde
6 750 675	1 844 645	32 984 907	12 428 230	3 763 542	12 987 071	Lac / See
24 297	13 081	161 144	20 059	57 494	13 907	Agriswil
29 672	14 837	151 427	32 137	21 015	3 625	Altavilla
42 322	–	611 044	352 694	65 254	111 114	Barberèche
308 764	3 290	2 078 413	798 199	143 710	1 677 668	Bas-Vully
18 716	18 274	198 864	36 681	20 685	25 507	Büchslen
52 548	73 301	620 854	349 054	73 566	– 109 180	Cordast
29 683	2 551	183 683	40 608	7 540	9 539	Cormérod
2 868	6 858	103 366	15 301	2 818	26 918	Corsalettes
192 317	51 151	943 727	450 594	126 870	90 469	Courgevaux
47 743	53 388	267 741	136 013	21 994	– 6 904	Courlevon
13 048	11 458	339 567	65 429	25 083	96 605	Cournillens
158 596	5 787	861 158	462 143	27 775	389 869	Courtaman
831 602	29 652	1 908 557	829 756	46 129	397 208	Courtepin
57 256	20 813	215 941	140 162	18 954	– 3 038	Courtion
445 519	76 207	622 782	360 626	129 708	885 646	Cressier
68 628	648	287 310	198 114	105 193	24 305	Fräschels
95 869	23 775	659 364	205 675	120 741	1 771 483	Galmiz
25 683	–	258 796	121 273	41 009	66 386	Gempenach
34 141	–	399 124	140 375	102 899	48 912	Greng
291 608	56 806	1 345 717	432 113	61 358	264 363	Gurmels
62 583	28 267	248 761	45 014	24 916	67 621	Guschelmuth
56 703	42 849	1 119 283	571 540	133 177	166 985	Haut-Vully
39 285	20 629	290 832	52 929	39 064	57 402	Jeuss
627 302	201 552	4 767 071	1 565 781	195 136	307 996	Kerzers
104 656	24 694	316 722	139 376	53 084	91 791	Kleinböisingen
26 432	–	147 604	23 492	4 301	52 592	Kleingurmels
66 743	45 958	567 624	285 513	21 256	28 841	Liebistorf
105 209	61 555	202 109	43 254	26 467	24 499	Lurtigen
164 504	4 339	631 336	228 670	178 729	50 713	Meyriez
66 764	43 056	851 054	186 152	88 123	– 16 054	Misery
168 224	41 362	1 463 444	228 704	104 105	– 28 976	Muntelier
2 161 939	543 472	7 687 631	2 844 647	1 201 866	2 216 812	Murten
167 286	21 267	727 107	341 836	268 581	3 429 239	Ried
30 938	138 783	351 267	86 973	79 960	16 277	Salvenach
42 628	90 160	389 634	184 911	44 377	84 525	Ulmiz
54 052	46 680	474 539	194 304	39 975	658 566	Villarepos
10 355	20 471	143 820	57 048	13 337	– 7 717	Wallenbuch
24 192	7 674	386 490	161 080	27 293	1 557	Wallenried

1.3.5.6.7Explications, voir page 351 / Erläuterungen siehe Seite 351

Détail des produits des communes (classification fonctionnelle)¹, en francs, en 1990

Detail der Erträge der Gemeinden (funktionale Gliederung)¹, in Franken, 1990

Commune	Administration	Ordre public	Enseignement	Culture	Santé	Affaires sociales	Transports
Gemeinde	Verwaltung	Öffentliche Sicherheit	Bildung	Kultur	Gesundheit	Soziale Wohlfahrt	Verkehr
Glâne / Glane . . .	399 376	1 356 752	253 732	95 853	55 477	164 884	362 688
Auboranges . . .	681	320	–	–	18	–	708
Berlens	1 672	1 299	–	–	1 934	18 016	100
Billens	6 902	6 856	8 503	98	40	165	–
Bionnens	89	5 980	–	–	202	–	–
Blessens	1 988	350	2 299	–	994	–	–
Chapelle	5 301	20 117	2 800	–	605	–	625
Le Châtelard . . .	1 891	4 489	3 018	–	769	–	–
Châtonnaye . . .	10 144	20 058	–	–	1 973	–	772
Chavannes-Forts	4 397	7 558	9 108	1 139	2 312	–	–
Chav.-s.-Orson.	8 309	29 433	55	–	890	–	136
Les Ecasseys . .	168	12	–	–	24	–	–
Ecublens	784	17 806	600	500	73	–	–
Esmonts	1 757	8 738	60	–	562	–	–
Estévenens . . .	2 607	5 550	1 519	–	137	–	2 414
Gillarens	2 904	16 349	1 774	–	772	–	3 428
Granettes	2 303	97 646	4 281	–	1 530	–	21 431
Hennens	1 429	700	8 965	–	85	1 688	110
La Joux	3 274	11 162	761	–	–	122	–
Lieffrens	134	13	154	–	86	152	–
Lussy	1 369	2 406	3 337	–	512	–	–
La Magne	10 326	–	–	–	219	–	–
Massonnens . . .	3 632	4 857	1 085	–	2 796	409	24 190
Mézières	12 792	34 342	1 664	3 590	2 330	1 595	1 929
Middes	8 738	43 607	400	–	1 084	–	26 414
Montet	848	7 479	–	–	997	–	–
Morlens	518	100	–	–	547	–	–
Mossel	2 854	3 681	742	8 890	1 760	1 448	–
La Neirigue . . .	166	113	–	–	185	–	–
Orsonnens	9 546	17 455	240	–	491	–	–
Prez.-v.-Siviriez .	8 671	15 810	3 174	42 909	1 767	–	–
Promasens	8 534	11 560	2 069	–	98	–	–
Romont	142 199	447 597	94 717	31 170	11 669	93 625	176 974
Rue	18 875	30 241	3 500	–	1 110	–	–
Siviriez	15 698	106 030	–	–	1 506	35 372	–
Sommentier . . .	3 285	23 764	2 889	–	85	–	3 017
Torny-le-Grand .	6 085	13 730	–	–	2 045	–	300
Ursy	12 905	16 832	22 318	–	1 972	–	19 815
Vauderens	5 552	86 000	2 280	–	993	–	–
Villaraboud . . .	514	3 940	444	–	1 367	300	–

¹Explications, voir page 351 / Erläuterungen siehe Seite 351

Détail des produits des communes (classification fonctionnelle)¹, en francs, en 1990

Detail der Erträge der Gemeinden (funktionale Gliederung)¹, in Franken, 1990

Environnement	Economie	Impôts directs ⁵	Autres impôts	Finances ³	Autres finances ^{6,7} Différence d'arrondis	Commune
Umwelt	Volks- wirtschaft	Direkte Steuern ⁵	Übrige Steuern	Finanzen ³	Übrige Finanzen ^{6,7} Differenz auf gerundete Zahlen	Gemeinde
2 849 140	2 314 797	20 764 004	7 488 163	2 391 160	2 686 475	Glâne / Glane
12 633	34 905	171 055	88 640	9 778	- 10 778	Auboranges
33 842	9 103	178 836	132 534	25 807	19 956	Berlens
84 208	25 404	452 196	119 584	24 788	144 685	Billens
27	6 146	49 505	25 721	8 651	13 538	Bionnens
2 729	1 855	81 844	63 409	9 809	14 438	Blessens
20 337	20 136	245 656	60 915	11 582	58 877	Chapelle
2 350	69 805	273 164	72 122	88 285	10 470	Le Châtelard
108 783	79 786	495 144	234 184	106 761	338 036	Châtonnaye
20 769	110 213	241 541	71 162	35 939	6 837	Chavannes-Forts
5 254	48 374	220 902	54 481	15 125	27 590	Chav.-s.-Orson.
8 846	11 874	45 772	26 638	2 493	1 002	Les Ecasseys
11 788	33 606	268 144	179 463	34 090	68 888	Ecublens
8 549	19 554	126 508	54 051	20 322	5 345	Esmonts
2 140	30 935	130 878	30 177	26 202	18 591	Estévenens
14 293	12 387	143 738	31 037	14 378	16 867	Gillarens
815	30 008	159 751	73 887	19 644	- 10 791	Grangettes
12 193	16 333	101 113	33 000	14 894	6 513	Hennens
42 585	67 544	274 644	121 075	97 774	16 157	La Joux
4 521	48 739	25 254	20 020	10 564	46	Lieffrens
18 291	79 452	340 851	95 766	35 510	4 492	Lussy
4 651	-	25 458	10 081	3 741	27 076	La Magne
11 383	36 843	370 797	119 750	53 609	25 588	Massonnens
62 259	74 896	636 844	168 091	29 989	113 590	Mézières
38 785	149 330	301 951	85 496	24 941	- 17 951	Middes
16 046	10 219	172 429	49 079	19 450	- 5 754	Montet
665	5 028	24 118	9 641	477	261	Morlens
8 442	4 245	130 085	29 446	14 780	20 028	Mossel
-	16 140	61 813	4 940	3 794	7 711	La Neirigue
24 259	47 028	239 653	105 387	86 219	190 573	Orsonnens
5 801	57 657	259 120	136 622	41 919	- 4 258	Prez.-v.-Siviriez
28 134	9 189	252 889	97 390	34 849	- 42 073	Promasens
1 619 586	377 578	8 230 927	2 399 592	657 891	294 546	Romont
38 367	67 555	528 121	204 930	107 062	77 300	Rue
68 750	37 613	924 950	234 871	93 984	327 937	Siviriez
8 657	24 528	197 040	69 770	28 959	30 632	Sommentier
74 578	85 540	353 989	172 652	114 342	179 930	Torny-le-Grand
62 478	19 987	680 209	428 488	17 862	139 164	Ursy
46 633	34 645	295 427	261 297	102 218	- 19 788	Vauderens
15 600	24 519	263 183	166 945	27 342	28 951	Villaraboud

1.3.5.6.7 Explications, voir page 351 / Erläuterungen siehe Seite 351

Détail des produits des communes (classification fonctionnelle)¹, en francs, en 1990

Detail der Erträge der Gemeinden (funktionale Gliederung)¹, in Franken, 1990

Commune	Administration	Ordre public	Enseignement	Culture	Santé	Affaires sociales	Transports
Gemeinde	Verwaltung	Öffentliche Sicherheit	Bildung	Kultur	Gesundheit	Soziale Wohlfahrt	Verkehr
Villargiroud	541	36 054	—	—	257	140	—
Villariaz	4 967	19 601	—	3 600	393	390	4 627
Villarimboud . . .	22 558	11 754	3 743	—	2 654	—	—
Villarsiviriaux . .	5 791	26 539	6 000	—	597	366	3 662
Villaz-St-Pierre .	29 989	98 895	52 563	3 957	3 062	3 407	72 036
Vuarmarens . . .	2 439	17 053	7 950	—	1 564	7 689	—
Vuist.-dt-Romont	3 250	22 876	720	—	411	—	—
Broye / Broye . .	1 175 233	1 571 559	342 742	124 002	77 813	219 305	1 509 391
Aumont	18 080	99 145	—	—	2 812	—	1 070
Autavaux	100	33 006	1 120	—	625	—	—
Bollion	2 036	831	—	—	—	—	—
Bussy	284	1 526	—	—	628	—	11 302
Châbles	5 750	72 711	11 216	—	1 624	7 209	1 252
Chandon	137	1 635	5 876	—	205	—	1 859
Chapelle	30	1 717	620	—	56	5 250	1 309
Châtillon	7 288	25 325	—	—	369	—	9 538
Cheiry	1 642	17 381	360	—	1 272	—	—
Cheyres	50 257	114 482	2 700	—	—	—	9 630
Cugy	18 806	20 606	—	15 225	3 505	4 000	250
Delley	39 535	18 186	1 608	—	1 532	—	1 297 981
Domdidier	21 237	132 585	123 047	—	17 056	6 110	62 790
Dompierre	7 221	18 974	460	—	4 140	6 402	1 000
Estavayer-le-Lac	823 144	171 989	17 554	15 094	—	114 563	—
Fétigny	7 673	39 820	3 744	—	784	45	—
Font	4 123	16 263	220	—	227	—	3 469
Forel	1 016	20 199	600	—	25	—	—
Franex	592	4 126	5 029	—	—	—	—
Frasses	103	1 188	11 003	—	1 325	—	—
Les Friques	154	40	—	3 500	200	—	—
Gletterens	16 934	15 555	—	—	1 829	1 650	500
Granges-de-Vesin	399	1 889	—	—	614	—	—
Léchelles	3 732	183 615	18 959	7 366	1 877	—	96
Lully	6 624	7 743	108	28 695	264	75	60
Mannens-Grands.	7 494	11 906	105	—	2 514	—	25 086
Ménières	4 777	7 592	8 848	—	1 660	—	—
Montagny-la-Ville	—	20 317	1 500	—	3 197	—	—
Montagny-Monts	31 060	110 029	82 515	—	5 881	12 303	39 350

¹Explications, voir page 351 / Erläuterungen siehe Seite 351

Détail des produits des communes (classification fonctionnelle)¹, en francs, en 1990

Detail der Erträge der Gemeinden (funktionale Gliederung)¹, in Franken, 1990

Environnement	Economie	Impôts directs ⁵	Autres impôts	Finances ³	Autres finances ^{6,7} Différence d'arrondis	Commune
Umwelt	Volks- wirtschaft	Direkte Steuern ⁵	Übrige Steuern	Finanzen ³	Übrige Finanzen ^{6,7} Differenz auf gerundete Zahlen	Gemeinde
19 832	54 225	167 978	160 264	58 358	2 771	Villargiroud
18 681	43 077	253 956	82 115	34 672	44 390	Villariaz
62 609	69 214	374 833	78 923	46 928	19 123	Villarimboud
30 704	45 441	190 815	58 242	68 280	- 15 034	Villarsiviriaux
126 359	183 905	970 438	487 296	42 090	514 245	Villaz-St-Pierre
10 737	65 217	279 068	101 173	9 643	22 935	Vuarmarens
30 191	15 019	551 417	177 816	55 365	- 26 177	Vuist.-dt-Romont
5 182 949	2 520 768	23 558 467	10 680 741	3 762 117	2 824 792	Broye / Broye
27 744	73 057	389 227	232 379	19 732	1 547	Aumont
8 068	2 655	167 148	34 727	9 248	4 287	Autavaux
27 757	-	220 384	44 268	4 097	122 637	Bollion
40 812	-	266 118	198 701	48 134	30 476	Bussy
42 602	29 740	438 087	219 085	62 866	92 135	Châbles
2 175	-	126 733	46 916	6 944	- 7 755	Chandon
940	-	65 440	42 347	10 137	- 1 247	Chapelle
43 547	10 209	227 949	189 790	25 020	- 6 949	Châtillon
21 024	18 098	248 290	94 513	63 344	55 971	Cheiry
127 876	26 269	707 427	630 501	206 862	412 767	Cheyres
72 606	53 671	1 173 929	350 872	27 323	176 175	Cugy
53 018	1 885 576	415 958	231 252	303 124	- 16 244	Delley
267 679	29 260	2 474 069	1 014 042	111 739	268 875	Domdidier
67 247	209	560 071	233 885	53 811	54 900	Dompierre
2 945 882	29 966	5 977 411	2 364 063	653 903	53 081	Estavayer-le-Lac
67 202	780	519 449	254 688	105 635	9 714	Fétigny
23 156	24 454	308 548	137 692	8 631	4 342	Font
6 308	11 286	261 828	127 148	18 799	22 375	Forel
35 244	6 106	67 447	12 168	6 357	138 319	Franex
11 137	-	168 832	31 120	8 772	43 911	Frasses
6 056	-	63 011	7 517	25 693	- 5 621	Les Friques
139 724	22 795	342 042	429 884	233 268	95 636	Gletterens
117 908	35 415	109 375	58 809	41 597	146 626	Granges-de-Vesin
81 139	13 826	479 007	173 544	124 940	240 058	Léchelles
33 522	3 610	379 589	91 244	59 178	40 577	Lully
21 842	26 563	414 166	134 972	31 748	17 071	Mannens-Grands.
12 522	9 611	579 721	223 451	25 245	293 463	Ménières
56 342	290	472 365	100 176	57 295	68 190	Montagny-la-Ville
68 546	1 625	886 979	609 168	182 679	96 884	Montagny-Monts

1,3,5,6,7Explications, voir page 351 / Erläuterungen siehe Seite 351

Détail des produits des communes (classification fonctionnelle)¹, en francs, en 1990

Detail der Erträge der Gemeinden (funktionale Gliederung)¹, in Franken, 1990

Commune	Administration	Ordre public	Enseignement	Culture	Santé	Affaires sociales	Transports
Gemeinde	Verwaltung	Öffentliche Sicherheit	Bildung	Kultur	Gesundheit	Soziale Wohlfahrt	Verkehr
Montbrelloz	60	7 106	225	—	—	—	4 018
Montet	7 412	26 025	11 650	—	2 300	5 898	—
Morens	42	837	1 380	—	103	—	2 892
Murist	4 938	12 891	3 769	—	589	10 898	646
Nuvilly	21 401	13 804	—	—	2 324	2 299	—
Portalban	4 360	44 471	1 488	—	1 196	—	—
Praratoud	53	5 850	2 390	—	104	—	1 565
Prévondavaux	2 004	16 333	8 400	—	178	32 971	18 908
Rueyres-les-Prés	622	89 053	2 360	2 705	48	—	2 803
Russy	3 517	2 381	—	8 244	1 642	—	2 200
Saint-Aubin	32 761	50 869	5 074	519	6 692	—	—
Seiry	3 094	66	—	—	483	—	—
Sévaz	1 178	861	—	11 684	509	—	—
Surpierre	133	4 155	850	—	2 058	—	—
Vallon	1 478	2 218	1 334	—	1 733	200	1 612
Vesin	5 929	17 709	180	—	1 691	—	—
Villeneuve	1 455	100 520	6 450	30 970	1 922	112	4 988
Vuissens	4 568	6 029	—	—	20	9 320	3 217
Veveyse /							
Vivisbach	964 188	674 985	282 593	104 771	24 430	121 862	634 272
Attalens	151 028	55 865	143 239	—	6 401	39 540	20 024
Besencens	2 321	8 405	60	—	20	668	—
Bossonnens	19 294	21 221	—	—	—	1 038	5 682
Bouloz	4 854	18 618	36 400	—	196	—	—
Châtel-St-Denis	709 263	392 215	77 724	100 771	10 903	70 781	577 972
Le Crêt	4 133	21 682	10 860	—	1 760	1 104	140
Fiaugères	738	2 698	450	—	82	1 396	—
Granges	16 539	11 290	—	—	—	1 323	16 758
Grattavache	1 163	23 755	9 050	—	44	507	—
Pont	209	6 972	688	—	—	922	—
Porsel	1 615	21 847	—	—	750	2 156	—
Progens	4 530	3 781	1 488	—	82	706	—
Remaufens	19 004	17 363	2 391	—	2 545	—	—
Saint-Martin	627	12 998	60	4 000	262	—	330
Semsaes	28 870	56 275	183	—	1 385	1 721	13 366

¹Explications, voir page 351 / Erläuterungen siehe Seite 351

Détail des produits des communes (classification fonctionnelle)¹, en francs, en 1990

Detail der Erträge der Gemeinden (funktionale Gliederung)¹, in Franken, 1990

Environnement	Economie	Impôts directs ⁵	Autres impôts	Finances ³	Autres finances ^{6,7} Différence d'arrondis	Commune
Umwelt	Volks- wirtschaft	Direkte Steuern ⁵	Übrige Steuern	Finanzen ³	Übrige Finanzen ^{6,7} Differenz auf gerundete Zahlen	Gemeinde
21 088	–	196 896	55 968	14 346	– 6 383	Montbrelloz
35 824	15 569	335 153	192 544	33 911	17 135	Montet
10 247	–	164 169	32 062	29 518	27 906	Morens
29 725	7 076	459 436	222 076	52 288	16 485	Murist
24 995	13 391	312 105	195 312	13 408	23 641	Nuvilly
125 566	210	299 338	312 246	117 420	– 41 779	Portalban
1 131	86	65 705	21 868	12 647	5 838	Praratoud
1 557	26 808	66 511	12 932	10 249	9 973	Prévondavaux
16 933	–	265 284	127 907	55 316	98 338	Rueyres-les-Prés
6 937	9 167	147 296	31 688	28 575	6 676	Russy
295 802	1 402	1 072 044	413 388	475 385	86 372	Saint-Aubin
9 561	47 802	122 622	71 776	8 091	10 003	Seiry
25 950	–	209 542	141 660	85 952	3 199	Sévaz
41 904	–	348 543	83 840	32 747	58 730	Surpierre
34 195	430	197 339	155 769	48 178	– 18 660	Vallon
12 283	11 529	303 839	78 049	17 915	9 620	Vesin
39 818	3 589	333 092	162 071	141 453	64 688	Villeneuve
19 808	68 638	148 953	50 663	48 597	809	Viussens
2 764 312	1 891 953	14 205 035	6 002 410	974 149	3 167 423	Veveyse / Vivisbach
397 797	166 904	2 585 005	859 982	202 578	764 371	Attalens
14 575	25 054	135 978	63 370	16 226	11 573	Besencens
127 733	71 921	770 583	592 293	84 134	148 855	Bossonnens
23 817	33 428	249 088	51 521	5 640	43 781	Bouloz
1 617 336	753 220	5 951 411	2 689 434	198 946	1 311 349	Châtel-St-Denis
48 239	29 491	371 903	102 295	48 015	64 293	Le Crêt
26 389	25 943	189 953	86 814	30 171	51 973	Fiaugères
160 251	111 822	852 557	153 031	84 060	27 482	Granges
21 336	311	181 507	70 502	9 754	165 598	Grattavache
16 722	19 922	199 852	41 340	8 617	92 285	Pont
45 721	15 372	331 593	129 838	46 553	– 5 838	Porsel
41 424	2 925	217 319	146 317	18 501	42 149	Progens
85 602	104 966	721 508	190 321	50 997	67 472	Remaufens
61 860	18 139	419 862	182 447	33 249	58 329	Saint-Martin
75 510	512 535	1 026 916	642 905	136 708	323 751	Semsaies

^{1,3,5,6,7}Explications, voir page 351 / Erläuterungen siehe Seite 351

Impôt cantonal des personnes physiques, par classe de revenu imposable, depuis l'exercice fiscal 1979

Kantonssteuer der natürlichen Personen, nach steuerbarer Einkommensklasse, seit Steuerjahr 1979

	1979	1981	1983	1985	1987	1989	1991
Revenu imposable en fr. Steuerbares Einkommen in Fr.	Nombre de contribuables / Anzahl der Steuerpflichtigen						
– 4 000	12 517	13 703	15 293	17 065	14 853	18 203	17 786
4 001 – 8 000	10 995	11 771	11 259	9 728	8 969	9 211	8 784
8 001 – 12 000	8 206	8 778	8 462	7 120	7 976	6 532	6 208
12 001 – 16 000	8 669	8 592	7 607	6 092	5 891	5 487	4 968
16 001 – 20 000	10 355	10 310	8 809	7 964	7 143	6 406	5 185
20 001 – 24 000	9 848	10 436	9 832	9 568	8 411	7 337	6 374
24 001 – 28 000	7 705	8 356	9 269	9 344	8 539	8 078	7 212
28 001 – 32 000	5 749	6 320	7 437	7 960	8 317	8 294	7 873
32 001 – 36 000	3 875	4 694	5 730	6 410	6 784	7 069	7 524
36 001 – 40 000	2 857	3 308	4 518	4 979	6 118	6 081	6 543
40 001 – 44 000	1 958	2 331	3 464	3 892	4 924	5 222	5 772
44 001 – 48 000	1 358	1 753	2 549	3 124	4 141	4 530	5 007
48 001 – 52 000	1 042	1 253	1 898	2 461	3 330	3 637	4 319
52 001 – 98 000	3 281	3 970	6 146	8 269	12 486	14 521	19 413
52 001 – 60 000	7 052
61 001 – 70 000	5 687
71 001 – 98 000	6 674
98 001 et plus und mehr	701	906	1 300	1 686	2 306	2 877	3 972
Total	89 116	96 481	103 573	105 662	110 188	113 485	116 940

	1979	1981	1983	1985	1987	1989	1991
Revenu imposable en fr. Steuerbares Einkommen in Fr.	Montant de l'impôt en 1000 francs / Steuerbetrag in 1000 Franken						
– 4 000	967	1 209	1 237	1 460	1 406	1 518	1 479
4 001 – 8 000	2 809	2 365	2 206	1 691	1 523	1 622	1 516
8 001 – 12 000	4 393	3 756	3 640	2 727	3 017	2 294	2 015
12 001 – 16 000	7 086	6 184	5 552	4 042	3 599	3 442	2 841
16 001 – 20 000	11 924	11 064	9 374	7 770	6 682	5 868	4 473
20 001 – 24 000	15 052	15 289	14 330	12 826	10 642	9 266	7 578
24 001 – 28 000	15 046	15 863	17 685	16 256	13 853	13 122	11 063
28 001 – 32 000	13 835	15 144	17 711	17 247	16 467	16 709	15 071
32 001 – 36 000	11 122	13 408	16 254	16 846	15 906	16 968	17 262
36 001 – 40 000	9 564	11 092	15 145	15 238	16 406	16 596	17 525
40 001 – 44 000	7 548	9 003	13 371	13 834	15 014	16 313	17 412
44 001 – 48 000	5 957	7 769	11 182	12 540	14 324	15 913	16 926
48 001 – 52 000	5 105	6 196	9 290	11 184	13 075	14 399	16 290
52 001 – 98 000	23 050	28 398	43 224	55 644	73 255	85 985	111 030
52 001 – 60 000	31 117
60 001 – 70 000	30 736
71 001 – 98 000	49 177
98 001 et plus und mehr	15 741	21 398	29 133	37 793	45 988	60 398	79 910
Total	149 199	168 138	209 334	227 098	251 157	280 413	322 391

Impôt cantonal des personnes physiques, par classe de revenu imposable et par classe de fortune imposable, selon l'état civil et le nombre d'enfants, pour l'exercice fiscal 1991

Kantonssteuer der natürlichen Personen, nach steuerpflichtigen Einkommens- und Vermögensklassen, nach Zivilstand und Kinderzahl, im Steuerjahr 1991

Domicile canton FR / Wohnort Kanton FR							Hors canton Ausser Kanton	Total
Célibataires	Mariés s. enfant	Mariés avec 1 enfant	2 enfants	3 enfants	4 enfants +			
Ledige	Verheiratete o. Kind	Verheiratete mit 1 Kind	2 Kindern	3 Kindern	4 Kindern +			

Nombre de contribuables par classe de revenu imposable Anzahl der Steuerpflichtigen nach steuerpflichtigen Einkommensklassen

Revenu imposable en fr.
Steuerpflichtiges
Einkommen in Fr.

– 3 500	6 345	3 056	204	162	76	47	6 619	16 509
3 501 – 10 000	5 465	5 947	275	223	92	35	1 584	13 621
10 001 – 20 000	5 191	5 589	659	634	287	111	330	12 801
20 001 – 30 000	8 893	5 251	1 197	1 291	604	122	147	17 505
30 001 – 40 000	8 163	5 266	1 739	1 978	650	132	93	18 021
40 001 – 50 000	3 173	4 800	1 817	2 341	711	131	60	13 033
50 001 – 100 000	2 182	9 476	3 939	4 427	1 291	210	185	21 710
100 001 – 150 000	112	1 109	443	499	191	32	36	2 422
150 001 +	58	592	209	258	126	46	29	1 318
Total	39 582	41 086	10 482	11 813	4 028	866	9 083	116 940

Nombre de contribuables par classe de fortune imposable Anzahl der Steuerpflichtigen nach steuerpflichtigen Vermögensklassen

Fortune imposable en fr.
Steuerpflichtiges
Vermögen in Fr.

– 20 000	33 023	21 679	7 005	8 274	2 613	557	3 932	77 083
20 001 – 50 000	1 723	2 947	627	671	213	51	1 678	7 910
50 001 – 100 000	1 503	3 450	658	750	255	59	1 659	8 334
100 001 – 200 000	2 012	6 193	1 096	1 107	460	86	1 176	12 130
200 001 – 300 000	655	2 746	462	397	207	44	255	4 766
300 001 – 400 000	296	1 348	200	217	98	12	115	2 286
400 001 – 500 000	119	731	123	92	59	13	68	1 205
500 001 – 600 000	68	468	72	82	32	8	34	764
600 001 – 700 000	43	291	50	63	19	7	33	506
700 001 – 800 000	28	207	35	29	8	3	15	325
800 001 – 900 000	18	147	29	16	10	1	20	241
900 001 – 1 000 000	13	132	16	18	10	3	13	205
1 000 001 +	81	747	109	97	44	22	85	1 185
Total	39 582	41 086	10 482	11 813	4 028	866	9 083	116 940

Remarque / Bemerkung

Les contribuables veufs, veuves ou divorcé(e)s sont compris dans les rubriques mariés avec ou sans enfants à charge / Die steuerpflichtigen Witwer, Witwen oder Geschiedenen sind in den Zahlen der Verheirateten mit oder ohne unterhaltsbedürftige Kinder enthalten

Impôt cantonal des personnes morales: contribuables, capital, réserves et bénéfice, par catégorie, depuis 1985

Kantonssteuer der juristischen Personen: Steuerpflichtige, Kapital, Reserven und Reingewinn, nach Kategorie, seit 1985

Catégorie Kategorie	Exercice fiscal Steuer- jahr	Contri- buables Steuer- pflichtige	Capital et réserves Kapital und Reserven		Bénéfice Reingewinn	
			Montant Betrag	Impôts Steuern en 1000 francs ¹ / In 1000 Franken ¹	Montant Betrag	Impôts Steuern
Sociétés anonymes, sous le régime des personnes morales	1985	1 963	1 391 595	4 523	122 147	13 007
	1987	2 387	1 684 019	5 503	172 556	18 845
Aktiengesellschaften, Behandelt als juristische Personen	1989	2 682	2 083 434	4 712	235 877	26 550
	1991	3 097	2 476 200	5 613	312 998	36 211
Sociétés anonymes, sous le régime de l'Art. 96 LIC ²	1985	2 108	2 129 365	1 401	–	–
	1987	2 156	2 320 808	1 483	–	–
Aktiengesellschaften Behandelt nach Art. 96 StG ²	1989	2 222	2 480 803	1 587	–	–
	1991	2 288	3 756 930	2 129	–	–
Sociétés anonymes, sous régime mixte	1985	88	103 228	87	11 119	1 360
	1987	95	154 915	106	4 950	531
Aktiengesellschaften gemischte Behandlung	1989	110	1 252 972	469	32 173	3 138
	1991	103	1 660 394	756	31 439	3 827
Sociétés immobilières Immobilien-gesellschaften	1985	522	210 775	695	10 135	957
	1987	565	274 623	900	10 932	995
	1989	561	324 463	730	15 092	1 472
	1991	620	378 070	860	20 041	2 168
Sociétés coopératives, sous le régime des personnes morales	1985	83	57 717	190	4 647	420
	1987	82	63 508	210	4 065	291
Genossenschaften behandelt als juristische Personen	1989	82	73 119	168	4 983	396
	1991	79	83 773	193	6 463	631
Sociétés coopératives, sous le régime des personnes physiques	1985	514	79 116	261	2 779	436
	1987	530	93 485	309	3 932	481
Genossenschaften, behandelt als natürliche Personen	1989	535	115 742	263	8 211	1 110
	1991	530	120 070	276	6 752	954
Fondations, sous le régime de l'Art. 96 LIC ²	1985	211	521 538	344	–	–
	1987	194	658 663	390	–	–
Stiftungen, behandelt nach Art. 96 StG ²	1989	189	665 273	385	–	–
	1991	190	667 319	381	–	–
Autres personnes morales, (impôt fédéral direct)	1985	284	96 082	306	3 211	343
	1987	300	95 875	302	2 339	211
Andere juristische Personen, (direkte Bundessteuer)	1989	302	87 475	270	2 286	194
	1991	302	113 237	360	3 173	311
Autres personnes morales (impôt cantonal)	1985	151	88 779	297	658	61
	1987	165	157 118	537	2 006	236
Andere juristische Personen, (Kantonssteuer)	1989	155	136 068	463	3 808	470
	1991	145	154 060	527	2 221	251
Total	1985	5 924	4 678 194	8 104	154 697	16 583
	1987	6 474	5 503 014	9 739	200 780	21 591
	1989	6 838	7 219 349	9 047	302 431	33 328
	1991	7 354	9 410 053	11 096	383 088	44 353

¹Les éventuelles différences entre le total général et la somme des nombres sont dues aux nombres arrondis / Allfällige Unterschiede zwischen Gesamtsumme und addierten Einzelwerten sind auf Rundungsdifferenzen zurückzuführen

²Essentielle holding et sociétés domiciliées / Hauptsächlich Holding und Domizilgesellschaften

Rendement de l'impôt cantonal¹, depuis 1975

Staatssteuerertrag¹, seit 1975

Année Jahr	Nombre de contribuables Steuerpflichtige	Rendement Ertrag	Année Jahr	Nombre de contribuables Steuerpflichtige	Rendement Ertrag
1975	93 352	157 660 039	1985	122 431	281 026 835
1976	96 355	149 961 131	1986	125 718	295 329 113
1977	99 253	167 231 248	1987	...	312 479 447
1978	102 622	167 903 458	1988	...	334 285 093
1979	103 968	182 039 977	1989	...	359 345 612
1980	104 211	194 258 204	1990	...	404 440 142
1981	110 412	210 540 819	1991	...	421 963 098
1982	115 296	226 462 862			
1983	117 649	265 684 639			
1984	120 272	267 430 861			

¹Y compris l'impôt à la source / Quellensteuer inbegriffen

Rendement de l'impôt fédéral direct, par année, en francs, depuis la 8^e période

Direkte Bundessteuererträge pro Jahr, in Franken, seit der 8. Periode

Période Periode	Personnes physiques Natürliche Personen	Personnes morales / Juristische Personen			Total	Personnes physiques et personnes morales Natürliche und juristische Personen
		Sociétés anonymes Aktien- gesellschaften	Sociétés coopératives Genossen- schaften	Autres personnes morales Übrige juristische Personen		
8 ^e : 1955-1956	1 971 131	1 052 088	85 491	457 454	1 595 033	3 566 164
9 ^e : 1957-1958	2 371 062	1 368 162	98 682	605 066	2 071 910	4 442 972
10 ^e : 1959-1960	1 770 083	2 030 468	110 192	349 351	2 490 011	4 260 094
11 ^e : 1961-1962	2 264 679	3 301 967	117 316	432 004	3 851 287	6 115 966
12 ^e : 1963-1964	3 510 706	7 003 282	124 089	452 998	7 580 369	11 091 075
13 ^e : 1965-1966	4 427 223	10 351 339	142 780	557 973	11 052 092	15 479 315
14 ^e : 1967-1968	6 504 874	11 224 963	147 545	1 144 970	12 517 478	19 022 352
15 ^e : 1969-1970	8 979 786	13 614 297	229 211	1 021 782	14 865 290	23 845 076
16 ^e : 1971-1972	11 567 482	21 739 334	205 053	1 385 138	23 329 525	34 897 007
17 ^e : 1973-1974	21 174 123	29 671 683	311 205	1 800 003	31 782 891	52 957 014
18 ^e : 1975-1976	29 822 083	41 505 872	429 461	1 927 049	43 862 382	73 684 465
19 ^e : 1977-1978	34 073 884	40 115 299	396 808	2 212 729	42 724 836	76 798 720
20 ^e : 1979-1980	40 321 098	28 107 758	464 625	2 050 511	30 622 894	70 943 992
21 ^e : 1981-1982	50 459 405	55 237 389	465 495	2 274 041	57 976 925	108 436 330
22 ^e : 1983-1984	56 633 892	70 408 599	603 187	1 990 007	73 001 793	129 635 685
23 ^e : 1985-1986	66 989 859	93 570 490	624 532	2 363 613	96 558 635	163 548 494
24 ^e : 1987-1988	81 620 677

Impôt fédéral direct: contribuables, éléments imposables et rendement de l'impôt des sociétés anonymes, depuis la 10^e période

Direkte Bundessteuer: Steuerpflichtige, Steuerfaktoren und Steuererträge der Aktiengesellschaften, seit der 10. Periode

Période Periode	Rendement net / Reinertrag			Capital / Kapital		
	Contri- buables	Éléments imposables	Rendement de l'impôt par année	Contri- buables	Éléments imposables	Rendement de l'impôt par année
	Steuer- pflichtige	Steuer- faktoren	Steuer- erträge pro Jahr fr. / Fr.	Steuer- pflichtige	Steuer- faktoren	Steuer- erträge pro Jahr fr. / Fr.
		1000 fr. / Fr.			1000 fr. / Fr.	
10 ^e : 1959-1960	505	41 042	1 780 517	776	315 625	225 601
11 ^e : 1961-1962	562	56 374	2 993 207	821	408 628	304 943
12 ^e : 1963-1964	739	131 688	6 264 699	1 089	889 842	589 083
13 ^e : 1965-1966	887	178 163	9 149 038	1 358	1 277 992	830 366
14 ^e : 1967-1968	1 004	195 824	10 062 547	1 729	1 712 135	1 089 649
15 ^e : 1969-1970	1 126	241 807	12 128 262	1 874	2 167 116	1 387 131
16 ^e : 1971-1972	1 451	358 994	19 227 321	2 454	2 488 102	1 693 502
17 ^e : 1973-1974	1 687	438 134	26 765 103	2 836	3 100 165	2 458 422
18 ^e : 1975-1976	1 899	540 790	38 158 463	3 406	3 588 237	2 830 456
19 ^e : 1977-1978	1 965	523 714	36 653 183	3 781	4 242 727	3 305 342
20 ^e : 1979-1980	2 230	454 696	24 487 955	4 293	4 567 282	3 496 698
21 ^e : 1981-1982	2 471	823 925	50 978 159	4 686	5 707 394	4 097 538
22 ^e : 1983-1984	2 759	1 154 521	64 749 504	5 058	7 053 210	5 413 193
23 ^e : 1985-1986	3 022	1 435 020	85 785 477	5 607	9 308 662	6 938 922

Période Periode	Bénéfices en capital Kapitalgewinne		
	Contri- buables	Éléments imposables	Rendement de l'impôt par année
	Steuer- pflichtige	Steuer- faktoren	Steuer- erträge pro Jahr fr. / Fr.
		1000 fr. / Fr.	
10 ^e : 1959-1960	24 350
11 ^e : 1961-1962	2	70	1 237
12 ^e : 1963-1964	13	4 279	147 834
13 ^e : 1965-1966	9	10 392	370 504
14 ^e : 1967-1968	14	2 118	71 258
15 ^e : 1969-1970	7	2 691	96 887
16 ^e : 1971-1972	36	21 937	816 835
17 ^e : 1973-1974	11	10 254	446 528
18 ^e : 1975-1976	11	10 651	513 501
19 ^e : 1977-1978	12	3 426	155 352
20 ^e : 1979-1980	20	2 983	123 105
21 ^e : 1981-1982	16	3 506	161 692
22 ^e : 1983-1984	13	5 212	245 902
23 ^e : 1985-1986	22	17 625	846 091

Impôt fédéral direct: contribuables, éléments imposables et rendement de l'impôt des sociétés coopératives, depuis la 10^e période

Direkte Bundessteuer: Steuerpflichtige, Steuerfaktoren und Steuererträge der Genossenschaften, seit der 10. Periode

Période Periode	Rendement net / Reinertrag			Capital / Kapital		
	Contri- buables	Éléments imposables	Rendement de l'impôt par année	Contri- buables	Éléments imposables	Rendement de l'impôt par année
	Steuer- pflichtige	Steuer- faktoren	Steuer- erträge pro Jahr fr. / Fr.	Steuer- pflichtige	Steuer- faktoren	Steuer- erträge pro Jahr fr. / Fr.
	1000 fr. / Fr.			1000 fr. / Fr.		
10 ^e : 1959-1960	524	1 815	81 108	551	33 122	24 929
11 ^e : 1961-1962	507	1 913	86 844	550	34 811	26 131
12 ^e : 1963-1964	497	2 173	93 290	557	39 189	26 433
13 ^e : 1965-1966	484	2 408	107 889	561	43 906	29 486
14 ^e : 1967-1968	460	2 506	111 080	538	46 609	31 444
15 ^e : 1969-1970	482	3 588	180 435	568	60 980	41 060
16 ^e : 1971-1972	476	3 284	150 080	573	66 375	46 636
17 ^e : 1973-1974	458	4 096	244 557	553	68 691	56 597
18 ^e : 1975-1976	446	5 193	354 459	561	85 249	70 257
19 ^e : 1977-1978	407	4 985	321 966	570	89 966	74 027
20 ^e : 1979-1980	404	5 732	368 774	580	103 310	84 989
21 ^e : 1981-1982	401	5 666	369 313	592	113 113	92 995
22 ^e : 1983-1984	376	6 977	481 699	603	143 649	118 199
23 ^e : 1985-1986	378	7 583	494 011	605	153 361	126 079

Période Periode	Bénéfices en capital, ristournes, rabais Kapitalgewinne, Rückvergütungen, Rabatte		
	Contri- buables	Éléments imposables	Rendement de l'impôt par année
	Steuer- pflichtige	Steuer- faktoren	Steuer- erträge pro Jahr fr. / Fr.
	1000 fr. / Fr.		
10 ^e : 1959-1960	—	...	4 155
11 ^e : 1961-1962	—	—	—
12 ^e : 1963-1964	1	25	188
13 ^e : 1965-1966	—	—	—
14 ^e : 1967-1968	—	—	—
15 ^e : 1969-1970	—	—	—
16 ^e : 1971-1972	3	88	893
17 ^e : 1973-1974	4	212	3 877
18 ^e : 1975-1976	7	144	4 745
19 ^e : 1977-1978	3	25	815
20 ^e : 1979-1980	3	226	10 862
21 ^e : 1981-1982	5	115	3 187
22 ^e : 1983-1984	1	95	2 860
23 ^e : 1985-1986	1	118	4 112

Impôt fédéral direct: contribuables, revenu et fortune imposables et rendement de l'impôt des autres personnes morales, depuis la 10^e période

Direkte Bundessteuer: Steuerpflichtige, steuerbares Einkommen und Vermögen, Steuererträge der übrigen juristischen Personen, seit der 10. Periode

Période Periode	Revenu / Einkommen			Fortune / Vermögen		
	Contri- buables Steuer- pflichtige	Revenu imposable Steuerbares Einkommen 1000 fr. / Fr.	Rendement de l'impôt par année Steuer- erträge pro Jahr fr. / Fr.	Contri- buables Steuer- pflichtige	Fortune imposable Steuerbares Vermögen 1000 fr. / Fr.	Rendement de l'impôt par année Steuer- erträge pro Jahr fr. / Fr.
10 ^e : 1959-1960	140	4 139	219 551	226	185 595	129 800
11 ^e : 1961-1962	79	3 978	245 731	196	250 863	186 273
12 ^e : 1963-1964	85	4 620	245 122	220	309 915	207 876
13 ^e : 1965-1966	103	5 992	322 455	232	355 665	235 518
14 ^e : 1967-1968	113	14 237	909 447	251	356 781	235 523
15 ^e : 1969-1970	134	11 257	650 218	273	561 539	371 564
16 ^e : 1971-1972	137	14 248	1 023 536	286	515 018	361 602
17 ^e : 1973-1974	152	16 215	1 277 693	315	639 027	522 310
18 ^e : 1975-1976	178	20 207	1 586 688	329	429 648	340 361
19 ^e : 1977-1978	179	21 290	1 779 605	354	540 457	433 124
20 ^e : 1979-1980	188	19 959	1 593 387	378	558 396	457 124
21 ^e : 1981-1982	179	28 494	1 728 302	367	661 796	545 739
22 ^e : 1983-1984	179	18 731	1 590 988	397	484 692	399 019
23 ^e : 1985-1986	176	21 543	1 884 912	492	666 660	478 701

Impôt fédéral direct: contribuables, revenu, rendement et éléments imposables de l'impôt des personnes physiques, depuis la 10^e période

Direkte Bundessteuer: Steuerpflichtige, Einkommen, Erträge und Steuerfaktoren der natürlichen Personen, seit der 10. Periode

Cas normaux et spéciaux / Normal- und Sonderfälle

Période Periode	Contri- buables Steuer- pflichtige	Revenu imposable Steuerbares Einkommen 1000 fr. / Fr.	Rendement de l'impôt par année ¹ Steuer- erträge pro Jahr ¹ fr. / Fr.	Bénéfice en capital, ristournes, rabais Kapitalgewinne, Rückvergütungen, Rabatte		Rendements de l'impôt par année Steuer- erträge pro Jahr fr. / Fr.
				Contri- buables Steuer- pflichtige	Eléments imposables Steuer- faktoren 1000 fr. / Fr.	
10 ^e : 1959-1960	15 712	163 212	1 696 033	74 050
11 ^e : 1961-1962	18 276	196 115	2 203 343	18	1 649	54 881
12 ^e : 1963-1964	20 916	259 715	3 354 137	55	4 358	129 458
13 ^e : 1965-1966	21 294	305 428	4 306 604	66	3 727	74 716
14 ^e : 1967-1968	30 916	459 538	6 278 391	98	5 158	125 587
15 ^e : 1969-1970	37 576	602 514	8 691 675	104	5 118	118 342
16 ^e : 1971-1972	38 056	742 147	10 969 802	121	8 754	266 794
17 ^e : 1973-1974	47 312	1 037 189	20 524 218	111	6 810	203 794
18 ^e : 1975-1976	55 975	1 423 580	29 244 322	105	6 820	217 218
19 ^e : 1977-1978	59 642	1 608 920	33 412 271	103	6 977	233 091
20 ^e : 1979-1980	63 729	1 771 265	39 199 373	114	12 862	542 421
21 ^e : 1981-1982	68 294	2 072 246	49 282 112	125	11 350	439 057
22 ^e : 1983-1984	71 743	2 256 783	55 595 492	98	9 183	368 212
23 ^e : 1985-1986	75 623	2 591 465	65 348 193	141	19 029	862 092
24 ^e : 1987-1988	83 894	2 998 222	79 178 320	2 442 357

¹Sans les ouvriers étrangers imposés à la source / Ohne an der Quelle besteuerte Fremdarbeiter

Impôt fédéral direct des personnes physiques, par classe de revenu imposable, depuis la 22^e période

Direkte Bundessteuer der natürlichen Personen, nach Stufen des steuerbaren Einkommens, seit der 22. Periode

Classe de revenu imposable en 1000 fr.	Nombre de contribuables ¹ / Anzahl der Steuerpflichtigen ¹ chiffres absolus / absolute Zahlen			Rendement de l'impôt pour une année, en milliers de fr.		
	22 ^e période 22. Periode 1983-1984	23 ^e période 23. Periode 1985-1986	24 ^e période 24. Periode 1987-1988	Steuererträge pro Jahr, in Tausend Fr.		
Steuerbare Einkommensstufe in 1000 Fr.	22. Periode 1983-1984	23. Periode 1985-1986	24. Periode 1987-1988	22. Periode 1983-1984	23. Periode 1985-1986	24. Periode 1987-1988
- 9,9	-	-	-	-	-	-
10 - 14,9	8 253	7 177	7 557	318	255	274
15 - 19,9	9 548	8 775	8 857	732	615	627
20 - 24,9	10 299	9 756	9 559	1 397	1 138	1 118
25 - 29,9	9 168	9 615	10 376	2 356	2 139	2 314
30 - 34,9	6 650	7 482	8 951	2 648	2 665	3 189
35 - 39,9	4 663	5 449	6 545	2 576	2 740	3 294
40 - 44,9	3 245	3 950	4 763	2 640	2 701	3 255
45 - 49,9	2 188	2 924	3 479	2 503	2 889	3 454
50 - 54,9	1 610	2 103	2 587	2 373	2 774	3 420
55 - 59,9	1 143	1 468	1 841	2 118	2 420	3 040
60 - 64,9	833	1 160	1 468	1 905	2 374	3 009
65 - 69,9	599	792	992	1 641	1 966	2 459
70 - 74,9	420	660	770	1 338	1 935	2 259
75 - 79,9	381	506	600	1 425	1 717	2 033
80 - 84,9	293	388	445	1 263	1 525	1 742
85 - 89,9	204	291	413	986	1 303	1 848
90 - 94,9	180	269	296	971	1 357	1 485
95 - 99,9	137	194	253	827	1 079	1 409
100 - 119,9	373	488	597	2 814	3 427	4 177
120 - 149,9	269	322	403	2 929	3 296	4 099
150 - 199,9	228	276	341	3 570	4 197	5 202
200 et plus / und mehr	226	305	358	9 311	11 974	14 635
Cas normaux						
Normalfälle	60 910	64 350	71 451	48 641	56 486	68 342
Cas spéciaux						
Sonderfälle	10 833	11 273	12 443	6 954	8 862	10 836
Total	71 743	75 623	83 894	55 595	65 348	79 178

¹ Sans les contribuables imposés sur les bénéfices en capital, ristournes et rabais / Ohne Steuerpflichtige, die nach Kapitalgewinnen, Rückvergütungen und Rabatten versteuert werden

Education
Gymnastique et sport
Culture
Loisirs

Erziehung
Turnen und Sport
Kultur
Freizeit

Elèves par degré et type d'enseignement, depuis l'année scolaire 1984/85¹

Schüler nach Schulstufe und Schultyp, seit Schuljahr 1984/85¹

Degré et type d'enseignement	1984/85	1985/86	1986/87	1987/88
Degré préscolaire	2 449	2 604	2 585	2 698
Ecole enfantine	2 449	2 604	2 585	2 698
Degré primaire	15 120	14 672	14 478	14 461
Ecole primaire	14 854	14 404	14 216	14 173
Classes de développ., d'accueil	246	254	251	288
Cours préparatoire CO	20	14	11	-
Degré secondaire I	9 011	8 894	8 632	8 320
Cycle d'orientation	9 011	8 894	8 632	8 320
sect. prégyrnasiale et générale ..	7 020	7 016	6 811	6 514
dont section scientifique	119	127	163	177
dont section socio-économique ..	202	185	239	235
section pratique	1 861	1 735	1 659	1 631
classes de développement CO	99	119	151	158
classes de langue CO, cours prép.	31	24	11	17
Degré secondaire II	9 608	9 453	9 427	9 461
Gymnase	1 985	1 997	1 968	1 983
type A	104	79	83	92
type B	550	554	535	524
type C	562	577	557	551
type D	-	-	-	17
type E	769	787	793	799
Ecole normale	429	389	367	343
tronc commun	22	12	15	17
enseignement préscolaire	48	48	41	31
enseignement primaire	301	275	262	248
économie familiale	58	54	49	47
Ecole supér. de commerce	499	471	478	456
Ecole cant. de degré diplôme	163	147	154	181
Autre formation générale	646	651	612	531
Ens. professionnel agricole	679	644	595	568
Ens. profes. art. + industriel	3 146	3 084	3 130	3 186
Ens. professionnel commercial	1 624	1 625	1 690	1 771
Ens. professionnel en soins médicaux	203	215	204	212
Ecole des métiers	234	230	229	230
Cours prép. à l'école d'ingénieurs ..	- ²	- ²	- ²	- ²
Degré tertiaire	607	641	630	656
Formation prof. sup. agricole	218	244	213	213
Form. prof. sup. art., ind. et commerc.	- ²	- ²	- ²	- ²
Ecole d'ingénieurs	275	294	306	332
Ecole technique de la construction .	42	32	39	40
Ecole d'éducateurs spécialisés	72	71	72	71
Hors degré	789	788	752	678
Classes spéciales	523	524	538	513
Ecole professionnelle spécialisée ..	153	157	94	93
Programme étranger	113	107	120	72
Total	37 584	37 052	36 504	36 274

¹Dates du recensement / Stichtage der Erhebungen: 9.10.84, 9.10.85, 16.10.86, 16.10.87

²Fait l'objet d'un relevé à partir de 1989/90 seulement

Elèves par degré et type d'enseignement, depuis l'année scolaire 1984/85¹

Schüler nach Schulstufe und Schultyp, seit Schuljahr 1984/85¹

1988/89	1989/90	1990/91	1991/92	Schulstufe und Schultyp
2 525	2 761	2 966	3 108	Vorschule
2 525	2 761	2 966	3 108	Kindergarten
14 573	14 672	15 055	15 556	Primarstufe
14 244	14 328	14 708	15 177	Primarschule
329	344	347	379	Klein-, Eingliederungsklassen
–	–	–	–	Vorbereitungskurs für OS
8 055	7 795	7 731	7 850	Sekundarstufe I
8 055	7 795	7 731	7 850	Orientierungsschule
6 302	6 146	6 055	6 071	Progymn. Kl. und allg. Sekundarkl.
154	167	175	232	davon wissenschaftl. Richtung
203	202	187	172	davon sozio-ökonom. Richtung
1 575	1 466	1 408	1 458	Realklassen
156	173	219	258	Werkklassen
22	10	49	63	Sprachklassen OS, Vorb. kurs
9 265	9 242	9 099	9 035	Sekundarstufe II
1 994	2 062	2 239	2 406	Gymnasium
113	122	131	136	Typus A
540	559	535	539	Typus B
546	533	585	580	Typus C
10	10	184	354	Typus D
785	838	804	797	Typus E
355	376	421	467	Lehrerseminar
–	–	–	–	gemeins. Grundausbildung
65	65	76	85	für Kindergarten
243	267	306	348	für Primarschule
47	44	39	34	für Hauswirtschaft
454	419	375	330	Höhere Handelsschule
231	266	255	302	Kant. Diplommittelschule
425	333	236	224	Sonstige Allgemeinbildung
493	473	426	390	Landwirt. Berufsausbildung
3 131	3 008	2 870	2 761	Gewerbl. Berufsausbildung
1 732	1 729	1 647	1 539	Kaufm. Berufsausbildung
225	216	243	262	Medizinische Berufsausbildung
225	238	243	216	Lehrwerkstätte
– ²	122	144	138	Vorbereitungskurs f. Ingenieurschule
640	950	951	973	Tertiärstufe
200	201	179	166	Höhere landwirt. Fachkurse
– ²	309	316	326	Höhere gewerbl., kaufmänn. Fachkurse
327	327	340	367	Ingenieurschule
42	41	46	46	Bautechnische Schule
71	72	70	68	Heimerzieherschule
658	686	642	630	Unbest. Schulstufe
500	510	496	491	Sonderklassen
86	101	77	76	Berufsschule f. Behinderte
72	75	69	63	Ausländisches Programm
35 716	36 106	36 444	37 152	Total

¹Dates du recensement / Stichtage der Erhebungen: 19.10.88, 18.10.89, 17.10.90, 16.10.91

²Erstmals 1989/90 in die Erhebung aufgenommen

Matrice générale des passages entre les années scolaires 1990/91 et 1991/92

Allgemeine Übergangsmatrix zwischen den Schuljahren 1990/91 und 1991/92

Ecole suivie en 1990/91	Ecole suivie en 1991/92													
	Ecole enfantine Kindergarten	Ecole primaire Primarschule	Cl. de développement, d'accueil Klein-, Eingliederungsklassen	Cycle d'orientation Orientierungsschule	Gymnase Gymnasium	Ecole normale Lehrerseminar	Ec. sup. de commerce Höf. Handelsschule	Ec. cant. degré diplôme Kant. Diplommittelschule	Autre form. générale Sonstige Allgem. bildung	Ens. prof. agricole Landw. Berufsausbildung	Ens. prof. art. + ind. Gewerbl. Berufsausbildung	Ens. prof. commercial Kaufm. Berufsausbildung		
Ecole enfantine	335	2 516	13	-	-	-	-	-	-	-	-	-	-	-
Ecole primaire	-	12 095	93	2 294	-	-	-	-	-	-	-	-	-	-
Classes de dévelop., d'accueil	-	20	209	84	-	-	-	-	-	-	-	4	-	-
Cycle d'orientation	-	-	-	5 143	594	91	54	144	18	65	519	368	-	-
Gymnase	-	-	-	1	1 650	8	11	5	8	-	9	13	-	-
Ecole normale	-	-	-	-	2	329	-	1	-	-	-	-	-	-
Ec. sup. de commerce	-	-	-	-	9	-	180	2	-	1	2	12	-	-
Ec. cant. degré diplôme	-	-	-	-	2	1	1	130	-	-	19	8	-	-
Autre form. générale	-	-	-	-	4	-	2	-	7	1	1	3	-	-
Ens. profes. agricole	-	-	-	-	-	-	-	-	-	220	2	-	-	-
Ens. profes. art. + ind.	-	-	-	-	2	-	1	2	1	3	1 929	13	-	-
Ens. profes. commercial	-	-	-	-	5	1	-	-	1	1	5	994	-	-
Ens. prof. en soins méd.	-	-	-	-	-	-	1	-	-	-	-	-	-	-
Ecole des métiers	-	-	-	-	3	-	-	-	-	-	22	1	-	-
Cours prép. éc. d'ingén.	-	-	-	-	-	-	-	-	-	-	-	-	-	-
Form. prof. sup. agricole	-	-	-	-	-	-	-	-	-	-	-	-	-	-
Formation prof. sup. artisa- nale, ind. et commerciale	-	-	-	-	-	-	-	-	-	-	-	-	-	-
Ecole d'ingénieurs	-	-	-	-	-	-	-	-	-	-	-	-	-	-
Ec. techn. de la constr.	-	-	-	-	-	-	-	-	-	-	-	-	-	-
Ecole d'éduc. spécial.	-	-	-	-	-	-	-	-	-	-	-	-	-	-
Classes spéciales	1	18	8	28	-	-	-	-	-	-	6	-	-	-
Ecole profes. spécial.	-	-	-	-	-	-	-	-	-	2	-	-	-	-
Programme étranger	-	-	-	-	-	-	-	-	-	-	1	-	-	-
Aucune école fréquent.	2 769	186	41	69	65	31	13	12	34	30	164	99	-	-
Ecole d'un autre canton	3	143	2	141	46	5	62	6	142	67	70	27	-	-
Ecole de l'étranger	-	199	13	90	24	1	5	-	13	-	8	1	-	-
Total	3 108	15 177	379	7 850	2 406	467	330	302	224	390	2 761	1 539	-	-

Matrice générale des passages entre les années scolaires 1990/91 et 1991/92

Allgemeine Übergangsmatrix zwischen den Schuljahren 1990/91 und 1991/92

											Schulbesuch 1991/92			
Ens. prof. en soins médicaux Medizinische Berufsausbildung	Ecole des métiers Lehrwerkstätte	Cours prép. école d'ingénieurs Vorb. kurs f. Ingenieurschule	Formation prof. sup. agricole Höh. landw. Fachkurse	Formation prof. sup. artisanale, ind. et commerciale	Höhere gewerbl. und kaufmänn. Fachkurse	Ec. d'ingénieurs Ingenieurschule	Ec. techn. de la construction Bautechnische Schule	Ec. d'éduc. spécialisés Heimerzieherschule	Classes spéciales Sonderklassen	Ec. prof. spécialisée Berufssch. f. Behinderte	Programme étranger Ausl. Programm	Total	Schulbesuch 1990/91	
-	-	-	-	-	-	-	-	-	29	-	-	2 893	Kindergarten	
-	-	-	-	-	-	-	-	-	28	-	2	14 512	Primarschule	
-	-	-	-	-	-	-	-	-	12	-	-	329	Klein-, Eingliederungsklassen	
12	49	-	-	-	-	-	-	-	-	-	9	7 066	Orientierungsschule	
7	1	-	2	-	-	-	-	-	-	-	1	1 716	Gymnasium	
-	-	-	-	-	-	-	-	-	-	-	-	332	Lehrerseminar	
3	-	-	-	1	-	-	-	-	-	-	1	211	Höh. Handelsschule	
37	-	-	-	-	-	-	-	-	-	-	-	198	Kant. Diplommittelschule	
-	-	-	-	-	-	-	-	-	-	1	-	19	Sonst. Allgem. bildung	
-	-	-	-	-	-	-	-	-	-	-	-	222	Landw. Berufsausbildung	
-	-	26	-	-	9	-	-	-	-	-	-	1 986	Gew. Berufsausbildung	
-	-	-	1	2	-	-	-	-	-	-	-	1 010	Kaufm. Berufsausbildung	
144	-	-	-	-	-	-	-	-	-	-	-	145	Med. Berufsausbildung	
-	160	6	-	-	32	-	-	-	-	-	-	224	Lehrwerkstätte	
-	-	1	-	-	54	1	-	-	-	-	-	56	Vorb. kurs f. Ingenieursch.	
4	-	-	72	-	-	-	-	-	-	-	-	76	Höh. landw. Fachkurse	
-	-	-	-	112	-	-	-	-	-	-	-	112	Höhere gewerbl. und kaufmänn. Fachkurse	
-	-	-	-	-	230	-	-	-	-	-	-	230	Ingenieurschule	
-	-	-	-	-	-	-	-	-	-	-	-	-	Bautechnische Schule	
-	-	-	-	-	-	-	43	-	-	-	-	43	Heimerzieherschule	
-	-	-	-	-	-	-	-	387	6	-	-	454	Sonderklassen	
-	-	-	-	-	-	-	-	-	44	-	-	46	Berufssch. f. Behinderte	
-	-	-	-	-	-	-	-	-	-	31	-	32	Ausl. Programm	
53	5	105	90	183	41	45	25	26	2	7	7	4 095	Kein Schulbesuch	
2	1	-	1	16	1	-	-	-	8	23	8	774	Schule in and. Kanton	
-	-	-	-	12	-	-	-	-	1	-	4	371	Schule im Ausland	
262	216	138	166	326	367	46	68	491	76	63	37	152	Total	

Provenance des élèves de l'école primaire, par sexe, pour l'année scolaire 1991/92

Herkunft der Primarschüler, nach Geschlecht, im Schuljahr 1991/92

Ecole suivie en 1990/91	Classe primaire suivie en 1991/92 Besuchte Primarklasse 1991/92						Schulbesuch 1990/91
	1	2	3	4	5	6	
Tous les élèves							
Ecole enfantine	2 515	1	-	-	-	-	Kindergarten
Ecole primaire							Primarschule
1 ^{re} classe	91	2 404	1	-	-	-	1. Klasse
2 ^e classe	-	57	2 265	1	-	-	2. Klasse
3 ^e classe	-	-	66	2 414	2	-	3. Klasse
4 ^e classe	-	-	-	58	2 385	1	4. Klasse
5 ^e classe	-	-	-	-	78	2 227	5. Klasse
6 ^e classe	-	-	-	-	-	45	6. Klasse
Classes de dével., d'accueil	1	6	6	2	3	2	Klein-, Eingliederungskl.
Classes spéciales	1	4	7	4	1	1	Sonderklassen
Aucune école fréquentée ..	73	26	33	24	15	15	Kein Schulbesuch
Ec. suivie dans autre canton	28	25	28	23	20	19	Schulbesuch in and. Kt.
Ecole suivie à l'étranger ...	34	41	31	38	32	23	Schulbesuch im Ausland
Total	2 743	2 564	2 437	2 564	2 536	2 333	Total
Garçons							
Ecole enfantine	1 266	-	-	-	-	-	Kindergarten
Ecole primaire							Primarschule
1 ^{re} classe	57	1 220	1	-	-	-	1. Klasse
2 ^e classe	-	33	1 179	1	-	-	2. Klasse
3 ^e classe	-	-	36	1 230	1	-	3. Klasse
4 ^e classe	-	-	-	34	1 222	-	4. Klasse
5 ^e classe	-	-	-	-	47	1 114	5. Klasse
6 ^e classe	-	-	-	-	-	27	6. Klasse
Classes de dével., d'accueil	1	3	5	1	1	1	Klein-, Eingliederungskl.
Classes spéciales	-	3	4	2	-	1	Sonderklassen
Aucune école fréquentée ..	32	15	15	10	9	10	Kein Schulbesuch
Ec. suivie dans autre canton	14	12	16	12	9	7	Schulbesuch in and. Kt.
Ecole suivie à l'étranger ...	13	21	18	18	15	12	Schulbesuch im Ausland
Total	1 383	1 307	1 274	1 308	1 304	1 172	Total
Filles							
Ecole enfantine	1 249	1	-	-	-	-	Kindergarten
Ecole primaire							Primarschule
1 ^{re} classe	34	1 184	-	-	-	-	1. Klasse
2 ^e classe	-	24	1 086	-	-	-	2. Klasse
3 ^e classe	-	-	30	1 184	1	-	3. Klasse
4 ^e classe	-	-	-	24	1 163	1	4. Klasse
5 ^e classe	-	-	-	-	31	1 113	5. Klasse
6 ^e classe	-	-	-	-	-	18	6. Klasse
Classes de dével., d'accueil	-	3	1	1	2	1	Klein-, Eingliederungskl.
Classes spéciales	1	1	3	2	1	-	Sonderklassen
Aucune école fréquentée ..	41	11	18	14	6	5	Kein Schulbesuch
Ec. suivie dans autre canton	14	13	12	11	11	12	Schulbesuch in and. Kt.
Ecole suivie à l'étranger ...	21	20	13	20	17	11	Schulbesuch im Ausland
Total	1 360	1 257	1 163	1 256	1 232	1 161	Total

Provenance des élèves de l'école primaire, par langue d'enseignement, pour l'année scolaire 1991/92

Herkunft der Primarschüler, nach Unterrichtssprache, im Schuljahr 1991/92

Ecole suivie en 1990/91	Classe primaire suivie en 1991/92 Besuchte Primarklasse 1991/92						Schulbesuch 1990/91
	1	2	3	4	5	6	
Tous les élèves							Alle Schüler
Ecole enfantine	2 515	1	–	–	–	–	Kindergarten
Ecole primaire							Primarschule
1 ^{re} classe	91	2 404	1	–	–	–	1. Klasse
2 ^e classe	–	57	2 265	1	–	–	2. Klasse
3 ^e classe	–	–	66	2 414	2	–	3. Klasse
4 ^e classe	–	–	–	58	2 385	1	4. Klasse
5 ^e classe	–	–	–	–	78	2 227	5. Klasse
6 ^e classe	–	–	–	–	–	45	6. Klasse
Classes de dével., d'accueil	1	6	6	2	3	2	Klein-, Eingliederungskl.
Classes spéciales	1	4	7	4	1	1	Sonderklassen
Aucune école fréquentée	73	26	33	24	15	15	Kein Schulbesuch
Ec. suivie dans autre canton	28	25	28	23	20	19	Schulbesuch in and. Kt.
Ecole suivie à l'étranger	34	41	31	38	32	23	Schulbesuch im Ausland
Total	2 743	2 564	2 437	2 564	2 536	2 333	Total
Classes françaises							Französische Klassen
Ecole enfantine	1 797	1	–	–	–	–	Kindergarten
Ecole primaire							Primarschule
1 ^{re} classe	80	1 719	1	–	–	–	1. Klasse
2 ^e classe	–	45	1 618	–	–	–	2. Klasse
3 ^e classe	–	–	61	1 722	2	–	3. Klasse
4 ^e classe	–	–	–	54	1 754	1	4. Klasse
5 ^e classe	–	–	–	–	73	1 736	5. Klasse
6 ^e classe	–	–	–	–	–	45	6. Klasse
Classes de dével., d'accueil	–	2	3	1	3	1	Klein-, Eingliederungskl.
Classes spéciales	1	3	6	4	–	–	Sonderklassen
Aucune école fréquentée	61	23	31	19	13	14	Kein Schulbesuch
Ec. suivie dans autre canton	20	14	15	17	12	16	Schulbesuch in and. Kt.
Ecole suivie à l'étranger	30	36	23	36	27	23	Schulbesuch im Ausland
Total	1 989	1 843	1 758	1 853	1 884	1 836	Total
Classes allemandes							Deutsche Klassen
Ecole enfantine	718	–	–	–	–	–	Kindergarten
Ecole primaire							Primarschule
1 ^{re} classe	11	685	–	–	–	–	1. Klasse
2 ^e classe	–	12	647	1	–	–	2. Klasse
3 ^e classe	–	–	5	692	–	–	3. Klasse
4 ^e classe	–	–	–	4	631	–	4. Klasse
5 ^e classe	–	–	–	–	5	491	5. Klasse
6 ^e classe	–	–	–	–	–	–	6. Klasse
Classes de dével., d'accueil	1	4	3	1	–	1	Klein-, Eingliederungskl.
Classes spéciales	–	1	1	–	1	1	Sonderklassen
Aucune école fréquentée	12	3	2	5	2	1	Kein Schulbesuch
Ec. suivie dans autre canton	8	11	13	6	8	3	Schulbesuch in and. Kt.
Ecole suivie à l'étranger	4	5	8	2	5	–	Schulbesuch im Ausland
Total	754	721	679	711	652	497	Total

Provenance des élèves de 1^{re} année du cycle d'orientation, par section, pour l'année scolaire 1991/92

Herkunft der Schüler des ersten Schuljahrs der Orientierungsschule, nach Abteilung, im Schuljahr 1991/92

Classes de langue française / französischsprachige Klassen

Provenance / Herkunft	1 ^{re} CO, système 5-4 1. OS, System 5-4			1 ^{re} CO, système 6-3 1. OS, System 6-3			classes de développement CO Werkklassen
	section générale ¹ allgemeine Sekundarklassen ¹	section pratique Realklassen	classes de développement CO Werkklassen	sect. pré-gymn. avec latin progymn. Klassen mit Latein	sect. pré-gymn. sans latin progymn. Klassen ohne Latein	section générale allgemeine Sekundarklassen	
Ecole primaire / Primarschule							
5 ^e classe / 5. Klasse	27	2	—	3	—	2	1
6 ^e classe / 6. Klasse	1	—	—	462	—	865	272
Classes de développement, d'accueil							
Klein-, Eingliederungsklassen	—	—	—	—	—	—	3
Classes spéciales / Sonderklassen	—	—	—	—	—	1	5
CO 5-4, 1^{re} section générale							
OS 5-4, 1. allg. Sekundarklasse	3	—	—	—	—	—	—
1 ^{re} section pratique							
1. Realklasse	—	—	—	—	—	—	—
CO 6-3, 1^{re} section pré-gymn. avec latin							
OS 6-3, 1. progymn. Klasse mit Latein ...	—	—	—	3	—	—	—
1 ^{re} section générale							
1. allg. Sekundarklasse	—	—	—	13	—	18	2
1 ^{re} section pratique							
1. Realklasse	—	—	—	—	—	25	7
Classes de développement CO							
Werkklassen	—	—	—	—	—	—	1
Classes de langues CO, cours prép.							
Sprachklassen OS, Vorbereitungskurs	—	—	—	—	—	2	4
Aucune école fréquentée							
Kein Schulbesuch	—	—	—	2	—	7	4
Ecole fréquentée dans un autre canton							
Schule in anderem Kanton	—	1	—	3	—	12	3
Ecole fréquentée dans un autre pays							
Schule im Ausland	—	4	—	4	—	8	11
Effectif 1991/92 / Bestand 1991/92	31	7	—	490	—	940	313

¹ Dans le système 5-4, la section pré-gymnasiale n'est considérée qu'à partir de la 2^e année, soit dès la 7^e année de scolarité, comme dans le système 6-3 / Als progymnasiale Klassen werden im System 5-4 die Klassen ab dem 2. Schuljahr angesehen, das heisst ab dem 7. Schuljahr wie im System 6-3

Provenance des élèves de 1^{re} année du cycle d'orientation, par section, pour l'année scolaire 1991/92

Herkunft der Schüler des ersten Schuljahrs der Orientierungsschule, nach Abteilung, im Schuljahr 1991/92

Classes de langue allemande / deutschsprachige Klassen

Provenance / Herkunft	1 ^{re} CO, système 5-4 1. OS, System 5-4			1 ^{re} CO, système 6-3 1. OS, System 6-3				
	section générale ¹ allgemeine Sekundarklassen ¹	section pratique Realklassen	classes de développement CO Werkklassen	sect. prégyrn. avec latin progymn.-Klassen mit Latein	sect. prégyrn. sans latin progymn.-Klassen ohne Latein	section générale allgemeine Sekundarklassen	section pratique Realklassen	classes de développement CO Werkklassen
Ecole primaire / Primarschule								
5 ^e classe / 5. Klasse	113	52	1	–	–	–	–	1
6 ^e classe / 6. Klasse	3	–	–	51	52	223	135	4
Classes de développement, d'accueil								
Klein-, Eingliederungsklassen	–	–	6	–	–	–	2	9
Classes spéciales / Sonderklassen	–	–	1	–	–	–	5	2
CO 5-4, 1^{re} section générale								
OS 5-4, 1. allg. Sekundarklasse	1	–	–	–	–	–	–	–
1 ^{re} section pratique								
1. Realklasse	7	–	–	–	–	–	–	–
CO 6-3, 1^{re} section prégyrn. avec latin								
OS 6-3, 1. progymn. Klasse mit Latein ...	–	–	–	–	–	–	–	–
1 ^{re} section générale								
1. allg. Sekundarklasse	–	–	–	–	–	–	–	–
1 ^{re} section pratique / 1. Realklasse	–	–	–	–	–	14	–	–
Classes de développement CO								
Werkklassen	–	–	–	–	–	–	–	–
Aucune école fréquentée								
Kein Schulbesuch	1	1	1	–	–	–	1	–
Ecole fréquentée dans un autre canton								
Schule in anderem Kanton	12	–	–	–	–	14	–	–
Ecole fréquentée dans un autre pays								
Schule im Ausland	1	–	–	–	–	–	3	–
Effectif 1991/92 / Bestand 1991/92	138	53	9	51	52	251	146	16

¹Dans le système 5-4, la section prégyrnasiale n'est considérée qu'à partir de la 2^e année, soit dès la 7^e année de scolarité, comme dans le système 6-3 / Als progymnasiale Klassen werden im System 5-4 die Klassen ab dem 2. Schuljahr angesehen, das heisst ab dem 7. Schuljahr wie im System 6-3

Provenance des élèves de 1^{re} année du cycle d'orientation, par section, pour l'année scolaire 1991/92

Herkunft der Schüler des ersten Schuljahrs der Orientierungsschule, nach Abteilung, im Schuljahr 1991/92

Classes de langue française et de langue allemande / französisch- und deutschsprachige Klassen

Provenance / Herkunft	1 ^{re} CO, système 5-4 1. OS, System 5-4			1 ^{re} CO, système 6-3 1. OS, System 6-3				
	section générale ¹ allgemeine Sekundarklassen ¹	section pratique Realklassen	classes de développement CO Werkklassen	sect. prégyrn. avec latin progymn.-Klassen mit Latein	sect. prégyrn. sans latin progymn.-Klassen ohne Latein	section générale allgemeine Sekundarklassen	section pratique Realklassen	classes de développement CO Werkklassen
Ecole primaire / Primarschule								
5 ^e classe / 5. Klasse	140	54	1	3	–	2	1	3
6 ^e classe / 6. Klasse	4	–	–	513	52	1 088	407	18
Classes de développement, d'accueil								
Klein-, Eingliederungsklassen	–	–	6	–	–	–	5	73
Classes spéciales / Sonderklassen	–	–	1	–	–	1	10	16
CO 5-4, 1 ^{re} section générale								
OS 5-4, 1. allg. Sekundarklasse	4	–	–	–	–	–	–	–
1 ^{re} section pratique								
1. Realklasse	7	–	–	–	–	–	–	–
CO 6-3, 1 ^{re} section prégyrn. avec latin								
OS 6-3, 1. progymn. Klasse mit Latein	–	–	–	3	–	–	–	–
1 ^{re} section générale								
1. allg. Sekundarklasse	–	–	–	13	–	18	2	–
1 ^{re} section pratique / 1. Realklasse	–	–	–	–	–	39	7	–
Classes de développement CO								
Werkklassen	–	–	–	–	–	–	1	7
Classe de langue CO, cours prép.								
Sprachklassen, Vorbereitungskurs	–	–	–	–	–	2	4	1
Aucune école fréquentée								
Kein Schulbesuch	1	1	1	2	–	7	5	4
Ecole fréquentée dans un autre canton								
Schule in anderem Kanton	12	1	–	3	–	26	3	3
Ecole fréquentée dans un autre pays								
Schule im Ausland	1	4	–	4	–	8	14	5
Effectif 1991/92 / Bestand 1991/92	169	60	9	541	52	1 191	459	130

¹Dans le système 5-4, la section prégyrnasiale n'est considérée qu'à partir de la 2^e année, soit dès la 7^e année de scolarité, comme dans le système 6-3 / Als progymnasiale Klassen werden im System 5-4 die Klassen ab dem 2. Schuljahr angesehen, das heisst ab dem 7. Schuljahr wie im System 6-3

Elèves de l'école primaire, selon le district de fréquentation de l'école, depuis l'année scolaire 1986/87

Primarschüler, nach Schulbezirk, seit Schuljahr 1986/87

Classe Klasse	Année scolaire Schuljahr	District / Bezirk					Glâne Glâne	Broye Broye	Veveysse Visisbach	Canton Kanton
		Sarine Saane	Singine Sense	Gruyère Greyerz	Lac See					
1	1986/87	827	406	377	251	220	209	130	2 420	
	1987/88	803	382	364	272	212	227	129	2 389	
	1988/89	811	405	397	282	217	226	116	2 454	
	1989/90	738	405	369	274	186	253	115	2 340	
	1990/91	812	438	427	303	228	231	135	2 574	
	1991/92	940	455	418	310	216	247	157	2 743	
2	1986/87	780	385	359	277	206	215	107	2 329	
	1987/88	844	411	374	273	227	213	132	2 474	
	1988/89	822	385	377	277	226	214	134	2 435	
	1989/90	824	407	406	288	227	230	116	2 498	
	1990/91	748	407	380	276	208	249	116	2 384	
	1991/92	795	432	428	315	236	238	120	2 564	
3	1986/87	822	363	367	246	179	249	130	2 356	
	1987/88	798	380	350	276	209	213	104	2 330	
	1988/89	851	407	377	272	217	231	125	2 480	
	1989/90	853	388	382	274	234	211	125	2 467	
	1990/91	827	414	412	291	222	244	120	2 530	
	1991/92	773	398	392	291	196	256	131	2 437	
4	1986/87	869	342	329	258	189	219	142	2 348	
	1987/88	823	361	368	244	165	243	142	2 346	
	1988/89	771	369	359	281	216	215	107	2 318	
	1989/90	850	398	381	276	217	234	133	2 489	
	1990/91	831	389	398	277	237	230	135	2 497	
	1991/92	845	417	428	282	231	238	123	2 564	
5	1986/87	872	383	360	268	190	225	128	2 426	
	1987/88	876	340	336	262	197	218	148	2 377	
	1988/89	839	355	366	258	181	232	149	2 380	
	1989/90	789	376	371	291	215	207	110	2 359	
	1990/91	898	406	400	274	224	217	133	2 552	
	1991/92	873	388	390	291	239	216	139	2 536	
6	1986/87	874	422	421	85	191	218	126	2 337	
	1987/88	875	381	374	87	192	227	121	2 257	
	1988/89	845	343	351	84	190	221	143	2 177	
	1989/90	808	354	373	73	183	229	155	2 175	
	1990/91	783	378	376	99	207	214	114	2 171	
	1991/92	869	406	394	96	214	215	139	2 333	
1-6	1986/87	5 044	2 301	2 213	1 385	1 175	1 335	763	14 216	
	1987/88	5 019	2 255	2 166	1 414	1 202	1 341	776	14 173	
	1988/89	4 939	2 264	2 227	1 454	1 247	1 339	774	14 244	
	1989/90	4 862	2 328	2 282	1 476	1 262	1 364	754	14 328	
	1990/91	4 899	2 432	2 393	1 520	1 326	1 385	753	14 708	
	1991/92	5 095	2 496	2 450	1 585	1 332	1 410	809	15 177	

Nombre de classes publiques, selon le nombre d'élèves par classe, depuis l'année scolaire 1988/89

Zahl der öffentlichen Klassen, nach Schülerzahl pro Klasse, seit 1988/89

Nombre d'élèves par classe Schülerzahl pro Klasse	Ecole enfantine Kindergarten				Ecole primaire Primarschule			
	1988/89	1989/90	1990/91	1991/92	1988/89	1989/90	1990/91	1991/92
1-10	40	39	27	18	14	10	9	11
11	9	9	9	10	10	14	9	11
12	11	11	7	12	10	14	17	25
13	7	10	13	19	31	35	35	31
14	13	11	14	13	58	41	55	43
15	11	5	20	10	67	61	74	56
16	13	12	15	12	60	86	63	76
17	11	16	9	23	69	70	84	81
18	13	16	18	18	74	66	72	79
19	17	15	9	11	68	61	75	66
20	9	9	13	18	67	68	58	64
21	1	15	9	12	61	58	61	72
22	2	4	11	7	60	47	40	49
23	4	2	5	6	31	51	47	42
24	6	3	2	3	38	33	48	45
25	1	–	–	–	19	28	28	34
26	1	1	2	–	19	16	9	13
27	–	–	1	–	8	7	9	14
28	–	1	–	–	1	2	–	–
29	–	–	–	–	–	–	–	–
30+	1	1	1	–	–	–	–	–
Total	170	180	185	192	765	768	793	812

Nombre d'élèves par classe, en moyenne / Durchschnittliche Schülerzahl pro Klasse

14,7 15,1 15,8 16,0 18,4 18,5 18,4 18,6

Nombre de classes publiques, selon le nombre d'élèves par classe, depuis l'année scolaire 1988/89

Zahl der öffentlichen Klassen, nach Schülerzahl pro Klasse, seit 1988/89

Nombre d'élèves par classe Schülerzahl pro Klasse	Cycle d'orientation Orientierungsschule				Gymnase, Ecole sup. de commerce, Ecole normale Gymnasium, Höhere Handelsschule, Lehrerseminar			
	1988/89	1989/90	1990/91	1991/92	1988/89	1989/90	1990/91	1991/92
1-10	17	21	25	24	7	8	11	7
11	8	5	9	9	8	8	3	1
12	17	6	12	5	9	5	3	6
13	8	11	11	12	5	6	6	8
14	19	17	18	16	7	9	11	8
15	10	16	17	23	9	8	11	14
16	15	21	18	19	9	9	14	14
17	21	25	17	23	7	20	7	13
18	22	33	24	19	9	11	16	14
19	28	20	24	33	11	14	16	17
20	32	34	33	29	20	10	17	20
21	29	26	36	49	18	15	13	15
22	35	35	43	36	5	10	7	12
23	35	20	39	27	7	10	6	9
24	35	30	29	14	9	8	8	8
25	37	37	14	32	3	–	3	2
26	15	22	9	14	–	–	2	–
27	7	5	10	10	2	–	2	–
28	2	1	2	–	–	–	1	–
29	–	–	–	–	–	–	1	–
30+	–	–	–	–	–	–	–	–
Total	392	385	390	394	145	151	158	168

Nombre d'élèves par classe, en moyenne / Durchschnittliche Schülerzahl pro Klasse

19,7	19,4	19,0	19,1	17,8	17,5	17,9	17,9
------	------	------	------	------	------	------	------

Nombre de classes par caractère de l'école, pour l'année scolaire 1991/92

Klassenzahl, nach Schulart, im Schuljahr 1991/92

Degré et type d'enseignement	public	privé	privé	Total	Schulstufe und Schultyp
	öffentlich	subv. privat subv.	non subv. privat nicht-subv.		
Degré préscolaire	192	—	2	194	Vorschule
Ecole enfantine	192	—	2	194	Kindergarten
Degré primaire	857	—	4	861	Primarstufe
Ecole primaire	812	—	4	816	Primarschule
Classes de dével., d'accueil . .	45	—	—	45	Klein-, Eingliederungsklassen
Degré secondaire I	394	—	22	416	Sekundarstufe I
Cycle d'orientation	394	—	22	416	Orientierungsschule
classes à plus. sections	72	—	2	74	gemischte Klassen
sect. prégyrn. avec latin	39	—	2	41	progymn. Kl. mit Latein
sect. prégyrn. sans latin	6	—	1	7	progymn. Kl. ohne Latein
sect. prégyrn. scientifique . . .	4	—	—	4	progymn. Kl. wissenschaftl.
sect. prégyrn. socio-écon. . . .	2	—	2	4	progymn. Kl. soz.-ökonom.
section générale	153	—	13	166	allgemeine Sekundarklassen I
section pratique	87	—	1	88	Realklassen
classes de développ. CO	27	—	—	27	Werkklassen
cl. de langue CO, cours prép.	4	—	1	5	Sprachklassen OS, Vorb. kurs I
Degré secondaire II	582	3	35	620	Sekundarstufe II
Gymnase	123	—	8	131	Gymnasium
classes à plusieurs types	20	—	7	27	gemischte Klassen
type A	2	—	—	2	Typus A
type B	18	—	—	18	Typus B
type C	32	—	—	32	Typus C
type D	14	—	—	14	Typus D
type E	37	—	1	38	Typus E
Ecole normale	32	—	—	32	Lehrerseminar
enseignement préscolaire . . .	6	—	—	6	für Kindergarten
enseignement primaire	21	—	—	21	für Primarschule
économie familiale	5	—	—	5	für Hauswirtschaft
Ecole supér. de commerce	13	—	11	24	Höhere Handelsschule
Ecole cant. degré diplôme	16	—	—	16	Kant. Diplommittelschule
Autre formation générale	2	1	14	17	Sonstige Allgemeinbildung
Ens. profes. agricole	26	1	—	27	Landwirt. Berufsausbildung
Ens. profes. art. + industr.	239	—	1	240	Gewerbl. Berufsausbildung
Ens. profes. commercial	101	—	—	101	Kaufm. Berufsausbildung
Ens. prof. en soins médicaux . . .	10	1	1	12	Medizinische Berufsausbildung
Ecole des métiers	14	—	—	14	Lehrwerkstätte
Cours prép. éc. d'ingénieurs . . .	6	—	—	6	Vorb. kurs f. Ingenieurschule
Degré tertiaire	37	14	2	53	Tertiärstufe
Form. prof. sup. agricole	10	—	—	10	Höhere landwirt. Fachkurse
Formation prof. sup. art.,	1	11	2	14	Höhere gewerbl. und kaufmänn. Fachkurse
ind. et commerciale					
Ecole d'ingénieurs	24	—	—	24	Ingenieurschule
Ecole techn. de la construction . .	2	—	—	2	Bautechnische Schule
Ecole d'éducateurs spéc.	—	3	—	3	Heimerziehschule
Hors degré	—	90	8	98	Unbest. Schulstufe
Classes spéciales	—	82	—	82	Sonderklassen
Ecole profes. spécialisée	—	8	—	8	Berufsschule f. Behinderte
Programme étranger	—	—	8	8	Ausländisches Programm
Total	2 062	107	73	2 242	Total

Elèves par caractère de l'école, pour l'année scolaire 1991/92

Schüler, nach Schulart, im Schuljahr 1991/92

Degré et type d'enseignement	public öffentlich	privé privat	privé non subv. privat nicht-subv.	Total	Schulstufe und Schultyp
Degré préscolaire	3 078	–	30	3 108	Vorschule
Ecole enfantine	3 078	–	30	3 108	Kindergarten
Degré primaire	15 499	–	57	15 556	Primarstufe
Ecole primaire	15 120	–	57	15 177	Primarschule
Classes de dével., d'accueil . . .	379	–	–	379	Klein-, Eingliederungsklassen
Degré secondaire I	7 542	–	308	7 850	Sekundarstufe I
Cycle d'orientation	7 542	–	308	7 850	Orientierungsschule
sect. prégyrn. avec latin . . .	1 251	–	17	1 268	progymn. Kl. mit Latein
sect. prégyrn. sans latin . . .	624	–	16	640	progymn. Kl. ohne Latein
sect. prégyrn. scientifique . . .	232	–	–	232	progymn. Kl. wissenschaftl.
sect. prégyrn. socio-écon. . . .	152	–	20	172	progymn. Kl. soz.-ökonom.
section générale	3 536	–	223	3 759	allgemeine Sekundarklassen
section pratique	1 439	–	19	1 458	Realklassen
classes de développ. CO	258	–	–	258	Werkklassen
cl. de langue CO, cours prép. . .	50	–	13	63	Sprachklassen OS, Vorb.-kurs
Degré secondaire II	8 559	39	437	9 035	Sekundarstufe II
Gymnase	2 336	–	70	2 406	Gymnasium
type A	136	–	–	136	Typus A
type B	529	–	10	539	Typus B
type C	580	–	–	580	Typus C
type D	334	–	20	354	Typus D
type E	757	–	40	797	Typus E
Ecole normale	467	–	–	467	Lehrerseminar
enseignement préscolaire . . .	85	–	–	85	für Kindergarten
enseignement primaire	348	–	–	348	für Primarschule
économie familiale	34	–	–	34	für Hauswirtschaft
Ecole supér. de commerce	202	–	128	330	Höhere Handelsschule
Ecole cant. degré diplôme	302	–	–	302	Kant. Diplommittelschule
Autre formation générale	15	12	197	224	Sonstige Allgemeinbildung
Ens. profes. agricole	381	9	–	390	Landwirt. Berufsausbildung
Ens. profes. art. + industriel . . .	2 752	–	9	2 761	Gewerbl. Berufsausbildung
Ens. profes. commercial	1 539	–	–	1 539	Kaufm. Berufsausbildung
Ens. prof. en soins médicaux . . .	211	18	33	262	Medizinische Berufsausbildung
Ecole des métiers	216	–	–	216	Lehrwerkstätte
Cours prép. école d'ingénieurs . .	138	–	–	138	Vorb. kurs f. Ingenieurschule
Degré tertiaire	595	322	56	973	Tertiärstufe
Form. prof. sup. agricole	166	–	–	166	Höhere landwirt. Fachkurse
Formation prof. sup. artisanale, industrielle et commerciale	16	254	56	326	Höhere gewerbl. und kaufmänn. Fachkurse
Ecole d'ingénieurs	367	–	–	367	Ingenieurschule
Ecole techn. de la construction . .	46	–	–	46	Bautechnische Schule
Ecole d'éducateurs spéc.	–	68	–	68	Heimerziehschule
Hors degré	–	567	63	630	Unbest. Schulstufe
Classes spéciales	–	491	–	491	Sonderklassen
Ecole profes. spécialisée	–	76	–	76	Berufsschule f. Behinderte
Programme étranger	–	–	63	63	Ausländisches Programm
Total	35 273	928	951	37 152	Total

Nombre de classes par langue d'enseignement, pour l'année scolaire 1991/92

Klassenzahl, nach Unterrichtssprache, im Schuljahr 1991/92

Degré et type d'enseignement	allemand deutsch	français französisch	Total	Schulstufe und Schultyp
Degré préscolaire	51	143	194	Vorschule
Ecole enfantine	51	143	194	Kindergarten
Degré primaire	226	635	861	Primarstufe
Ecole primaire	212	604	816	Primarschule
Classes de dével., d'accueil ..	14	31	45	Klein-, Eingliederungsklassen
Degré secondaire I	130	286	416	Sekundarstufe I
Cycle d'orientation	130	286	416	Orientierungsschule
classes à plus. sections	34	40	74	gemischte Klassen
sect. prégyrn. avec latin ...	1	40	41	progymn. Kl. mit Latein
sect. prégyrn. sans latin ...	2	5	7	progymn. Kl. ohne Latein
sect. prégyrn. scientifique ..	-	4	4	progymn. Kl. wissenschaftl.
sect. prégyrn. socio-écon. ..	-	4	4	progymn. Kl. soz.-ökonom.
section générale	47	119	166	allgemeine Sekundarklassen
section pratique	36	52	88	Realklassen
classes de développ. CO ...	10	17	27	Werkklassen
cl. de langue CO, cours prép.	-	5	5	Sprachklassen OS, Vorb. kurs
Degré secondaire II	169	451	620	Sekundarstufe II
Gymnase	32	99	131	Gymnasium
classes à plusieurs types ...	6	21	27	gemischte Klassen
type A	-	2	2	Typus A
type B	2	16	18	Typus B
type C	10	22	32	Typus C
type D	2	12	14	Typus D
type E	12	26	38	Typus E
Ecole normale	11	21	32	Lehrerseminar
enseignement préscolaire ..	2	4	6	für Kindergarten
enseignement primaire	7	14	21	für Primarschule
économie familiale	2	3	5	für Hauswirtschaft
Ecole supér. de commerce ...	4	20	24	Höhere Handelsschule
Ecole cant. degré diplôme ...	4	12	16	Kant. Diplommittelschule
Autre formation générale	2	15	17	Sonstige Allgemeinbildung
Ens. profes. agricole	13	14	27	Landwirt. Berufsausbildung
Ens. profes. art. + industr. ...	70	170	240	Gewerbl. Berufsausbildung
Ens. profes. commercial	30	71	101	Kaufm. Berufsausbildung
Ens. prof. en soins médicaux ..	-	12	12	Medizinische Berufsausbildung
Ecole des métiers	2	12	14	Lehrwerkstätte
Cours prép. école d'ingénieurs	1	5	6	Vorb. kurs f. Ingenieurschule
Degré tertiaire	8	45	53	Tertiärstufe
Formation prof. sup. agricole ..	4	6	10	Höhere landwirt. Fachkurse
Formation prof. sup. art.,	-	14	14	Höhere gewerbliche und kaufmännische Fachkurse
ind. et commerciale				
Ecole d'ingénieurs	4	20	24	Ingenieurschule
Ecole techn. de la construction	-	2	2	Bautechnische Schule
Ecole d'éducateurs spéc.	-	3	3	Heimerzieherschule
Hors degré	21	77	98	Unbest. Schulstufe
Classes spéciales	21	61	82	Sonderklassen
Ecole profes. spécialisée	-	8	8	Berufsschule f. Behinderte
Programme étranger	-	8	8	Ausländisches Programm
Total	605	1 637	2 242	Total

Elèves par sexe, pour l'année scolaire 1991/92

Schüler, nach Geschlecht, im Schuljahr 1991/92

Degré et type d'enseignement	Sexe / Geschlecht		Total	Schulstufe und Schultyp
	masculin männlich	féminin weiblich		
Degré préscolaire	1 602	1 506	3 108	Vorschule
Ecole enfantine	1 602	1 506	3 108	Kindergarten
Degré primaire	7 976	7 580	15 556	Primarstufe
Ecole primaire	7 748	7 429	15 177	Primarschule
Classes de dével., d'accueil . .	228	151	379	Klein-, Eingliederungsklassen
Degré secondaire I	3 957	3 893	7 850	Sekundarstufe I
Cycle d'orientation	3 957	3 893	7 850	Orientierungsschule
sect. prégyrn. avec latin . . .	589	679	1 268	progymn. Kl. mit Latein
sect. prégyrn. sans latin . . .	305	335	640	progymn. Kl. ohne Latein
sect. prégyrn. scientifique . .	158	74	232	progymn. Kl. wissenschaftl.
sect. prégyrn. socio-écon. . .	54	118	172	progymn. Kl. soz.-ökonom.
section générale	1 777	1 982	3 759	allgemeine Sekundarklassen
section pratique	870	588	1 458	Realklassen
classes de développ. CO . . .	169	89	258	Werkklassen
cl. de langue CO, cours prép.	35	28	63	Sprachkl. OS, Vorb. kurs
Degré secondaire II	4 879	4 156	9 035	Sekundarstufe II
Gymnase	1 161	1 245	2 406	Gymnasium
type A	63	73	136	Typus A
type B	206	333	539	Typus B
type C	437	143	580	Typus C
type D	79	275	354	Typus D
type E	376	421	797	Typus E
Ecole normale	86	381	467	Lehrerseminar
enseignement préscolaire . .	—	85	85	für Kindergarten
enseignement primaire	85	263	348	für Primarschule
économie familiale	1	33	34	für Hauswirtschaft
Ecole supér. de commerce . . .	62	268	330	Höhere Handelsschule
Ecole cant. degré diplôme . . .	47	255	302	Kant. Diplommittelschule
Autre formation générale	65	159	224	Sonstige Allgemeinbildung
Ens. profes. agricole	351	39	390	Landwirt. Berufsausbildung
Ens. profes. art. + industriel . .	2 352	409	2 761	Gewerbl. Berufsausbildung
Ens. profes. commercial	379	1 160	1 539	Kaufm. Berufsausbildung
Ens. prof. en soins médicaux . .	26	236	262	Medizinische Berufsausbildung
Ecole des métiers	214	2	216	Lehrwerkstätte
Cours prép. éc. d'ingénieurs . .	136	2	138	Vorb. kurs f. Ingenieurschule
Degré tertiaire	797	176	973	Tertiärstufe
Form. prof. sup. agricole	152	14	166	Höhere landwirt. Fachkurse
Formation prof. sup. artisanale, industrielle et commerciale	215	111	326	Höhere gewerbliche und kaufmännische Fachkurse
Ecole d'ingénieurs	348	19	367	Ingenieurschule
Ecole techn. de la construction	46	—	46	Bautechnische Schule
Ecole d'éducateurs spéc.	36	32	68	Heimerziehschule
Hors degré	315	315	630	Unbest. Schulstufe
Classes spéciales	287	204	491	Sonderklassen
Ecole profes. spécialisée	1	75	76	Berufsschule f. Behinderte
Programme étranger	27	36	63	Ausländisches Programm
Total	19 526	17 626	37 152	Total

Elèves par langue maternelle et langue d'enseignement, pour l'année scolaire 1991/92

Schüler, nach Mutter- und Unterrichtssprache, im Schuljahr 1991/92

Langue maternelle / Muttersprache

Degré et type d'enseignement	allemand deutsch	français französisch	italien italienisch	espagnol spanisch	autre andere	Total
Degré préscolaire	905	1 776	45	62	320	3 108
Ecole enfantine	905	1 776	45	62	320	3 108
Degré primaire	4 129	9 378	209	274	1 566	15 556
Ecole primaire	4 027	9 253	195	256	1 446	15 177
Classes de dével., d'accueil ...	102	125	14	18	120	379
Degré secondaire I	2 281	4 703	142	173	551	7 850
Cycle d'orientation	2 281	4 703	142	173	551	7 850
sect. prégyrn. avec latin ...	157	1 041	7	16	47	1 268
sect. prégyrn. sans latin ...	364	245	9	9	13	640
sect. prégyrn. scientifique ...	9	203	5	6	9	232
sect. prégyrn. socio-écon. ...	3	151	5	5	8	172
section générale	1 165	2 298	66	73	157	3 759
section pratique	515	642	40	46	215	1 458
classes de développ. CO ...	68	115	9	13	53	258
cl. de langue CO, cours prép.	—	8	1	5	49	63
Degré secondaire II	2 523	5 798	216	178	320	9 035
Gymnase	605	1 633	33	38	97	2 406
type A	7	121	5	1	2	136
type B	101	412	5	8	13	539
type C	171	374	7	8	20	580
type D	85	230	5	9	25	354
type E	241	496	11	12	37	797
Ecole normale	161	301	1	2	2	467
enseignement préscolaire ...	29	55	—	1	—	85
enseignement primaire ...	116	228	1	1	2	348
économie familiale	16	18	—	—	—	34
Ecole supér. de commerce ...	133	164	7	9	17	330
Ecole cantonale degré diplôme .	59	219	7	6	11	302
Autre formation générale ...	138	45	8	8	25	224
Ens. professionnel agricole ...	181	208	—	—	1	390
Ens. profes. art. + industriel ...	699	1 791	86	73	112	2 761
Ens. professionnel commercial .	467	965	37	30	40	1 539
Ens. prof. en soins médicaux ...	7	238	7	4	6	262
Ecole des métiers	23	176	2	7	8	216
Cours prép. éc. d'ingénieurs ...	50	58	28	1	1	138
Degré tertiaire	152	712	49	16	44	973
Form. prof. sup. agricole	76	88	—	1	1	166
Form. prof. sup. artisanale, ...	11	262	14	10	29	326
industrielle et commerciale						
Ecole d'ingénieurs	41	280	34	2	10	367
Ecole techn. de la construction .	19	23	1	1	2	46
Ecole d'éducateurs spécialisés .	5	59	—	2	2	68
Hors degré	105	410	21	14	80	630
Classes spéciales	99	305	13	10	64	491
Ecole profes. spécialisée ...	1	63	4	—	8	76
Programme étranger	5	42	4	4	8	63
Total	10 095	22 777	682	717	2 881	37 152

Elèves par langue maternelle et langue d'enseignement, pour l'année scolaire 1991/92

Schüler, nach Mutter- und Unterrichtssprache, im Schuljahr 1991/92

Langue d'enseignement / Unterrichtssprache

allemand / deutsch

français / französisch

élèves de langue maternelle / Schüler mit Muttersprache

allemand deutsch	français französisch	autre andere	allemand deutsch	français französisch	autre andere	Schulstufe und Schultyp
830	33	50	75	1 743	377	Vorschule
830	33	50	75	1 743	377	Kindergarten
3 831	85	206	298	9 293	1 843	Primarstufe
3 736	84	194	291	9 169	1 703	Primarschule
95	1	12	7	124	140	Klein-, Eingliederungsklassen
2 142	54	116	139	4 649	750	Sekundarstufe I
2 142	54	116	139	4 649	750	Orientierungsschule
132	5	6	25	1 036	64	progymn. Kl. mit Latein
348	9	13	16	236	18	progymn. Kl. ohne Latein
–	–	–	–	203	20	progymn. Kl. wissenschaftl.
–	–	–	–	151	18	progymn. Kl. soz.-ökonom.
1 109	33	25	56	2 265	271	allgemeine Sekundarklassen
487	6	64	28	636	237	Realklassen
66	1	8	2	114	67	Werkklassen
–	–	–	–	8	55	Sprachkl. OS, Vorb. kurs
2 105	62	67	418	5 736	647	Sekundarstufe II
531	32	24	74	1 601	144	Gymnasium
5	2	2	2	119	6	Typus A
86	9	1	15	403	25	Typus B
158	6	5	13	368	30	Typus C
66	4	7	19	226	32	Typus D
216	11	9	25	485	51	Typus E
156	3	–	5	298	5	Lehrerseminar
29	1	–	–	54	1	für Kindergarten
111	2	–	5	226	4	für Primarschule
16	–	–	–	18	–	für Hauswirtschaft
51	1	2	82	163	31	Höhere Handelsschule
56	4	–	3	215	24	Kant. Diplommittelschule
9	4	2	129	41	39	Sonstige Allgemeinbildung
162	4	–	19	204	1	Landwirt. Berufsausbildung
661	7	28	38	1 784	243	Gewerbl. Berufsausbildung
451	7	9	16	958	98	Kaufm. Berufsausbildung
–	–	–	7	238	17	Medizinische Berufsausbildung
10	–	1	13	176	16	Lehrwerkstätte
18	–	1	32	58	29	Vorb. kurs f. Ingenieurschule
81	2	–	71	710	109	Tertiärstufe
61	1	–	15	87	2	Höhere landwirt. Fachkurse
–	–	–	11	262	53	Höhere gewerbliche und kaufmännische Fachkurse
20	1	–	21	279	46	Ingenieurschule
–	–	–	19	23	4	Bautechnische Schule
–	–	–	5	59	4	Heimerzieherschule
97	2	11	8	408	104	Unbest. Schulstufe
97	2	11	2	303	76	Sonderklassen
–	–	–	1	63	12	Berufsschule f. Behinderte
–	–	–	5	42	16	Ausländisches Programm
9 086	238	450	1 009	22 539	3 830	Total

Elèves selon le district de fréquentation de l'école, pour l'année scolaire 1991/92

Schüler, nach Schulbezirk, im Schuljahr 1991/92

Degré et type d'enseignement	District			
	Sarine Saane	Singine Sense	Gruyère Greyerz	Lac See
Degré préscolaire	989	533	477	401
Ecole enfantine	989	533	477	401
Degré primaire	5 278	2 571	2 477	1 603
Ecole primaire	5 095	2 496	2 450	1 585
Classes de développement, d'accueil	183	75	27	18
Degré secondaire I	2 826	1 277	1 086	855
Cycle d'orientation	2 826	1 277	1 086	855
section prégyrnasiale avec latin	641	49	247	51
section prégyrnasiale sans latin	189	193	25	138
section prégyrnasiale scientifique	115	-	17	7
section prégyrnasiale socio-économ.	77	-	38	9
section générale	1 227	711	548	407
section pratique	415	284	174	223
classes de développement CO	112	40	37	20
classes de langue CO, cours préparatoire	50	-	-	-
Degré secondaire II	7 736	21	1 024	31
Gymnase	2 015	-	364	-
type A	106	-	27	-
type B	448	-	89	-
type C	495	-	77	-
type D	288	-	56	-
type E	678	-	115	-
Ecole normale	467	-	-	-
enseignement préscolaire	85	-	-	-
enseignement primaire	348	-	-	-
économie familiale	34	-	-	-
Ecole supérieure de commerce	195	-	63	-
Ecole cantonale de degré diplôme	302	-	-	-
Autre formation générale	75	12	13	-
Enseignement professionnel agricole	381	9	-	-
Enseignement professionnel art. + industr. .	2 493	-	268	-
Enseignement professionnel commercial ...	1 220	-	288	31
Ens. prof. en soins médicaux	234	-	28	-
Ecole des métiers	216	-	-	-
Cours préparatoire école d'ingénieurs	138	-	-	-
Degré tertiaire	917	-	56	-
Formation prof. supérieure agricole	166	-	-	-
Formation prof. supérieure artisanale,	270	-	56	-
industrielle et commerciale				
Ecole d'ingénieurs	367	-	-	-
Ecole technique de la construction	46	-	-	-
Ecole d'éducateurs spécialisés	68	-	-	-
Hors degré	477	2	74	-
Classes spéciales	338	2	74	-
Ecole professionnelle spécialisée	76	-	-	-
Programme étranger	63	-	-	-
Total	18 223	4 404	5 194	2 890

Elèves selon le district de fréquentation de l'école, pour l'année scolaire 1991/92

Schüler, nach Schulbezirk, im Schuljahr 1991/92

Glâne Glâne	Bezirk Broye Broye	Veveyse Vivisbach	Canton Kanton	Schulstufe und Schultyp
237	302	169	3 108	Vorschule
237	302	169	3 108	Kindergarten
1 361	1 441	825	15 556	Primarstufe
1 332	1 410	809	15 177	Primarschule
29	31	16	379	Klein-, Eingliederungsklassen
606	761	439	7 850	Sekundarstufe I
606	761	439	7 850	Orientierungsschule
94	108	78	1 268	progymnasiale Klassen mit Latein
41	37	17	640	progymnasiale Klassen ohne Latein
42	40	11	232	progymnasiale Kl. wissenschaftl. Richtung
15	25	8	172	progymnasiale Kl. soz.-ökonom. Richtung
279	365	222	3 759	allgemeine Sekundarklassen
119	150	93	1 458	Realklassen
16	23	10	258	Werkklassen
–	13	–	63	Sprachklassen OS, Vorbereitungskurs
27	152	44	9 035	Sekundarstufe II
27	–	–	2 406	Gymnasium
3	–	–	136	Typus A
2	–	–	539	Typus B
8	–	–	580	Typus C
10	–	–	354	Typus D
4	–	–	797	Typus E
–	–	–	467	Lehrerseminar
–	–	–	85	für Kindergarten
–	–	–	348	für Primarschule
–	–	–	34	für Hauswirtschaft
–	60	12	330	Höhere Handelsschule
–	–	–	302	Kantonale Diplommittelschule
–	92	32	224	Sonstige Allgemeinbildung
–	–	–	390	Landwirtsch. Berufsausbildung
–	–	–	2 761	Gewerbliche Berufsausbildung
–	–	–	1 539	Kaufmännische Berufsausbildung
–	–	–	262	Medizinische Berufsausbildung
–	–	–	216	Lehrwerkstätte
–	–	–	138	Vorbereitungskurs f. Ingenieurschule
–	–	–	973	Tertiärstufe
–	–	–	166	Höhere landwirtsch. Fachkurse
–	–	–	326	Höhere gewerbliche und kaufmännische Fachkurse
–	–	–	367	Ingenieurschule
–	–	–	46	Bautechnische Schule
–	–	–	68	Heimerzieherschule
30	47	–	630	Unbestimmte Schulstufe
30	47	–	491	Sonderklassen
–	–	–	76	Berufsschule für Behinderte
–	–	–	63	Ausländisches Programm
2 261	2 703	1 477	37 152	Total

Elèves par pays d'origine, pour l'année scolaire 1991/92

Schüler, nach Heimatland, im Schuljahr 1991/92

Degré et type d'enseignement	Suisse Schweiz	Etranger Ausland			
		Allemagne Deutschland	France Frankreich	Italie Italien	Autriche Österreich
Degré préscolaire	2 634	13	17	51	2
Ecole enfantine	2 634	13	17	51	2
Degré primaire	13 219	66	108	234	3
Ecole primaire	13 011	63	100	218	3
Classes de développement, d'accueil	208	3	8	16	—
Degré secondaire I	6 815	43	66	163	6
Cycle d'orientation	6 815	43	66	163	6
sect. prégyrn. avec latin	1 163	13	21	9	2
sect. prégyrn. sans latin	595	8	1	11	—
sect. prégyrn. scientifique	205	—	4	6	—
sect. prégyrn. socio-économ.	147	2	3	6	—
section générale	3 376	15	31	73	3
section pratique	1 141	5	2	49	1
classes de développ. CO	179	—	4	9	—
classes de langue CO, cours prép. .	9	—	—	—	—
Degré secondaire II	8 135	39	74	241	6
Gymnase	2 165	27	30	37	3
type A	118	1	4	6	1
type B	489	9	6	6	—
type C	533	6	7	7	1
type D	300	7	7	5	—
type E	725	4	6	13	1
Ecole normale	453	2	5	3	—
enseignement préscolaire	82	—	1	1	—
enseignement primaire	337	2	4	2	—
économie familiale	34	—	—	—	—
Ecole supérieure de commerce	289	2	2	10	—
Ecole cantonale de degré diplôme ...	269	—	4	7	—
Autre formation générale	179	3	3	10	1
Enseignement profes. agricole	389	—	—	—	—
Enseignement profes. art. + industr.	2 437	2	15	106	2
Enseignement profes. commercial ..	1 408	2	5	46	—
Enseignement prof. en soins médicaux	239	—	5	6	—
Ecole des métiers	186	1	3	6	—
Cours prép. à l'école d'ingénieurs ...	121	—	2	10	—
Degré tertiaire	841	2	31	33	1
Formation prof. sup. agricole	163	—	—	—	—
Formation prof. sup. artisanale	247	1	20	16	—
industrielle et commerciale					
Ecole d'ingénieurs	332	1	3	16	1
Ecole technique de la construction ..	41	—	1	1	—
Ecole d'éducateurs spécialisés	58	—	7	—	—
Hors degré	484	1	18	23	—
Classes spéciales	392	1	1	15	—
Ecole professionnelle spécialisée ...	60	—	2	5	—
Programme étranger	32	—	15	3	—
Total	32 128	164	314	745	18

Elèves par pays d'origine, pour l'année scolaire 1991/92

Schüler, nach Heimatland, im Schuljahr 1991/92

		Total		Schulstufe und Schultyp
Espagne Spanien	Autres Übrige	Total		
48	343	474	3 108	Vorschule
48	343	474	3 108	Kindergarten
259	1 667	2 337	15 556	Primarstufe
243	1 539	2 166	15 177	Primarschule
16	128	171	379	Klein-, Eingliederungsklassen
152	605	1 035	7 850	Sekundarstufe I
152	605	1 035	7 850	Orientierungsschule
13	47	105	1 268	progymn. Klassen mit Latein
10	15	45	640	progymn. Klassen ohne Latein
5	12	27	232	progymn. Kl. wissenschaftl. Richtung
3	11	25	172	progymn. Kl. soz.-ökonom. Richtung
72	189	383	3 759	allgemeine Sekundarklassen
33	227	317	1 458	Realklassen
11	55	79	258	Werkklassen
5	49	54	63	Sprachklassen OS, Vorbereitungskurs
164	376	900	9 035	Sekundarstufe II
33	111	241	2 406	Gymnasium
1	5	18	136	Typus A
11	18	50	539	Typus B
7	19	47	580	Typus C
7	28	54	354	Typus D
7	41	72	797	Typus E
1	3	14	467	Lehrerseminar
–	1	3	85	für Kindergarten
1	2	11	348	für Primarschule
–	–	–	34	für Hauswirtschaft
6	21	41	330	Höhere Handelsschule
8	14	33	302	Kantonale Diplommittelschule
3	25	45	224	Sonstige Allgemeinbildung
–	1	1	390	Landwirtsch. Berufsausbildung
69	130	324	2 761	Gewerbliche Berufsausbildung
31	47	131	1 539	Kaufmännische Berufsausbildung
4	8	23	262	Medizinische Berufsausbildung
7	13	30	216	Lehrwerkstätte
2	3	17	138	Vorbereitungskurs f. Ingenieurschule
16	49	132	973	Tertiärstufe
1	2	3	166	Höhere landwirtsch. Fachkurse
8	34	79	326	Höhere gewerbliche und kaufmännische Fachkurse
3	11	35	367	Ingenieurschule
2	1	5	46	Bautechnische Schule
2	1	10	68	Heimerziehschule
12	92	146	630	Unbestimmte Schulstufe
11	71	99	491	Sonderklassen
1	8	16	76	Berufsschule für Behinderte
–	13	31	63	Ausländisches Programm
651	3 132	5 024	37 152	Total

Elèves par année de naissance, pour l'année scolaire 1991/92

Schüler, nach Geburtsjahr, im Schuljahr 1991/92

Degré et type d'enseignement	1986 et après und später	1985	1984	1983	1982	1981	1980	1979	1978	1977
Degré préscolaire	1 101	1 952	54	1	-	-	-	-	-	-
Ecole enfantine	1 101	1 952	54	1	-	-	-	-	-	-
Degré primaire	-	700	2 650	2 566	2 615	2 646	2 537	1 533	272	34
Ecole primaire	-	698	2 629	2 533	2 569	2 582	2 462	1 460	220	23
Cl. de dével., d'accueil	-	2	21	33	46	64	75	73	52	11
Degré secondaire I	-	-	-	-	-	-	63	1 064	2 130	2 596
Cycle d'orientation	-	-	-	-	-	-	63	1 064	2 130	2 596
s. prégyrn. av. latin	-	-	-	-	-	-	1	289	453	370
s. prégyrn. s. latin	-	-	-	-	-	-	-	23	200	278
s. prégyrn. scientif.	-	-	-	-	-	-	-	-	-	96
s. prégyrn. soc.-éc.	-	-	-	-	-	-	-	-	2	81
section générale	-	-	-	-	-	-	47	606	1 084	1 138
section pratique	-	-	-	-	-	-	14	135	331	522
cl. de développ. CO	-	-	-	-	-	-	1	9	44	101
cl. langue CO, c. prép.	-	-	-	-	-	-	-	2	16	10
Degré secondaire II	-	-	-	-	-	-	-	-	-	12
Gymnase	-	-	-	-	-	-	-	-	-	7
type A	-	-	-	-	-	-	-	-	-	3
type B	-	-	-	-	-	-	-	-	-	1
type C	-	-	-	-	-	-	-	-	-	3
type D	-	-	-	-	-	-	-	-	-	-
type E	-	-	-	-	-	-	-	-	-	-
Ecole normale	-	-	-	-	-	-	-	-	-	-
enseign. préscolaire	-	-	-	-	-	-	-	-	-	-
enseign. primaire	-	-	-	-	-	-	-	-	-	-
économie familiale	-	-	-	-	-	-	-	-	-	-
Ec. supér. de com.	-	-	-	-	-	-	-	-	-	-
Ec. cant. degré diplôme	-	-	-	-	-	-	-	-	-	-
Autre format. gén.	-	-	-	-	-	-	-	-	-	5
Ens. prof. agricole	-	-	-	-	-	-	-	-	-	-
Ens. prof. art. + ind.	-	-	-	-	-	-	-	-	-	-
Ens. prof. commercial	-	-	-	-	-	-	-	-	-	-
Ens. prof. soins médic.	-	-	-	-	-	-	-	-	-	-
Ecole des métiers	-	-	-	-	-	-	-	-	-	-
Cours prép. éc. d'ing.	-	-	-	-	-	-	-	-	-	-
Degré tertiaire	-	-	-	-	-	-	-	-	-	-
Form prof. sup. agricole	-	-	-	-	-	-	-	-	-	-
Formation prof. sup.	-	-	-	-	-	-	-	-	-	-
art., ind. et commerciale	-	-	-	-	-	-	-	-	-	-
Ecole d'ingénieurs	-	-	-	-	-	-	-	-	-	-
Ec. techn. de la constr.	-	-	-	-	-	-	-	-	-	-
Ec. d'éducateurs spéc.	-	-	-	-	-	-	-	-	-	-
Hors degré	21	20	45	54	58	33	38	54	56	41
Classes spéciales	21	20	45	54	58	33	37	48	51	36
Ecole prof. spécialisée	-	-	-	-	-	-	-	-	-	-
Programme étranger	-	-	-	-	-	-	1	6	5	5
Total	1 122	2 672	2 749	2 621	2 673	2 679	2 638	2 651	2 458	2 683

Elèves par année de naissance, pour l'année scolaire 1991/92

Schüler, nach Geburtsjahr, im Schuljahr 1991/92

1976	1975	1974	1973	1972	1971	1970	1969	1968 et avant u. früher	Total	Schulstufe und Schultyp
-	-	-	-	-	-	-	-	-	3 108	Vorschule
-	-	-	-	-	-	-	-	-	3 108	Kindergarten
3	-	-	-	-	-	-	-	-	15 556	Primarstufe
1	-	-	-	-	-	-	-	-	15 177	Primarschule
2	-	-	-	-	-	-	-	-	379	Klein-, Eingliederungskl.
1 689	270	34	3	1	-	-	-	-	7 850	Sekundarstufe I
1 689	270	34	3	1	-	-	-	-	7 850	Orientierungsschule
148	7	-	-	-	-	-	-	-	1 268	progym. Kl. mit Latein
125	13	1	-	-	-	-	-	-	640	progym. Kl. ohne Latein
120	14	1	1	-	-	-	-	-	232	progym. Kl. wissen.
73	15	1	-	-	-	-	-	-	172	progym. Kl. soz.-ök.
754	115	15	-	-	-	-	-	-	3 759	allg. Sekundarklassen
359	88	8	1	-	-	-	-	-	1 458	Realklassen
89	9	4	-	1	-	-	-	-	258	Werkklassen
21	9	4	1	-	-	-	-	-	63	Sprachkl. OS, Vorb. kurs
815	2 084	2 145	1 934	1 098	414	171	106	256	9 035	Sekundarstufe II
297	603	531	544	315	82	17	7	3	2 406	Gymnasium
21	35	30	33	11	3	-	-	-	136	Typus A
62	115	124	135	85	17	-	-	-	539	Typus B
81	150	135	115	75	19	1	1	-	580	Typus C
69	143	91	35	8	5	1	1	1	354	Typus D
64	160	151	226	136	38	15	5	2	797	Typus E
42	89	78	89	60	49	23	13	24	467	Lehrerseminar
8	16	15	20	11	8	-	4	3	85	für Kindergarten
33	70	53	58	45	39	23	7	20	348	für Primarschule
1	3	10	11	4	2	-	2	1	34	für Hauswirtschaft
29	85	99	77	30	8	1	1	-	330	Höhere Handelsschule
49	122	73	41	11	3	3	-	-	302	Kant. Diplommittelschule
19	106	32	14	11	10	5	5	17	224	Sonst. Allgemeinbildung
38	107	93	82	42	7	7	4	10	390	Landw. Berufsausbildung
174	533	722	658	390	113	40	29	102	2 761	Gewerbl. Berufsausb.
145	386	454	345	123	30	18	10	28	1 539	Kaufm. Berufsausbildung
4	9	11	33	53	50	30	20	52	262	Med. Berufsausbildung
18	44	52	50	30	12	3	5	2	216	Lehrwerkstätte
-	-	-	1	33	50	24	12	18	138	Vorb. kurs f. Ingenieursch.
-	-	-	13	54	81	115	111	599	973	Tertiärstufe
-	-	-	1	2	2	5	7	149	166	Höhere land. Fachkurse
-	-	-	7	17	21	26	32	223	326	Höhere gewerbliche und kaufmänn. Fachkurse
-	-	-	5	35	58	82	62	125	367	Ingenieurschule
-	-	-	-	-	-	2	10	34	46	Bautechnische Schule
-	-	-	-	-	-	-	-	68	68	Heimerzieherschule
49	38	50	35	23	10	1	3	1	630	Unbest. Schulstufe
45	21	17	3	2	-	-	-	-	491	Sonderklassen
-	4	21	22	16	10	-	3	-	76	Berufsschule für Behind.
4	13	12	10	5	-	1	-	1	63	Ausländisches Programm
2 556	2 392	2 229	1 985	1 176	505	287	220	856	37 152	Total

Elèves par année de scolarité suivie, en 1991/92

Schüler, nach Schulbesuch, 1991/92

Degré et type d'enseignement	non répartis nicht aufteilbar	année de scolarité suivie						
		1	2	3	4	5	6	7
Degré préscolaire	3 108	-	-	-	-	-	-	-
Ecole enfantine	3 108	-	-	-	-	-	-	-
Degré primaire	379	2 743	2 564	2 437	2 564	2 536	2 333	-
Ecole primaire	-	2 743	2 564	2 437	2 564	2 536	2 333	-
Classes de dével., d'accueil	379	-	-	-	-	-	-	-
Degré secondaire I	-	-	-	-	-	-	238	2 608
Cycle d'orientation	-	-	-	-	-	-	238	2 608
sect. prégyrn. avec latin	-	-	-	-	-	-	-	576
sect. prégyrn. sans latin	-	-	-	-	-	-	-	63
sect. prégyrn. scientif. . .	-	-	-	-	-	-	-	-
sect. prégyrn. soc.-écon.	-	-	-	-	-	-	-	-
section générale	-	-	-	-	-	-	169	1 326
section pratique	-	-	-	-	-	-	60	512
classes de développ. CO	-	-	-	-	-	-	9	131
cl. langue CO, cours prép.	-	-	-	-	-	-	-	-
Degré secondaire II	-	-	-	-	-	-	-	-
Gymnase	-	-	-	-	-	-	-	-
type A	-	-	-	-	-	-	-	-
type B	-	-	-	-	-	-	-	-
type C	-	-	-	-	-	-	-	-
type D	-	-	-	-	-	-	-	-
type E	-	-	-	-	-	-	-	-
Ecole normale	-	-	-	-	-	-	-	-
enseign. préscolaire	-	-	-	-	-	-	-	-
enseign. primaire	-	-	-	-	-	-	-	-
économie familiale	-	-	-	-	-	-	-	-
Ecole supér. de commerce .	-	-	-	-	-	-	-	-
Ecole cant. degré diplôme .	-	-	-	-	-	-	-	-
Autre formation générale . .	-	-	-	-	-	-	-	-
Ens. profes. agricole	-	-	-	-	-	-	-	-
Ens. profes. art. + industr. .	-	-	-	-	-	-	-	-
Ens. profes. commercial . . .	-	-	-	-	-	-	-	-
Ens. prof. en soins médicaux	-	-	-	-	-	-	-	-
Ecole des métiers	-	-	-	-	-	-	-	-
Cours prép. éc. d'ingénieurs	-	-	-	-	-	-	-	-
Degré tertiaire	-	-	-	-	-	-	-	-
Form. prof. sup. agricole . .	-	-	-	-	-	-	-	-
Formation prof. sup. art., . .	-	-	-	-	-	-	-	-
ind. et commerciale	-	-	-	-	-	-	-	-
Ecole d'ingénieurs	-	-	-	-	-	-	-	-
Ecole techn. de la constr. . .	-	-	-	-	-	-	-	-
Ecole d'éducateurs spéc. . .	-	-	-	-	-	-	-	-
Hors degré	630	-	-	-	-	-	-	-
Classes spéciales	491	-	-	-	-	-	-	-
Ecole profes. spécialisée . .	76	-	-	-	-	-	-	-
Programme étranger	63	-	-	-	-	-	-	-
Total	4 117	2 743	2 564	2 437	2 564	2 536	2 571	2 608

Elèves par année de scolarité suivie, en 1991/92

Schüler, nach Schulbesuch, 1991/92

Schulbesuch, Jahr

8	9	10	11	12	13	14 +	Total	Schulstufe und Schultyp
-	-	-	-	-	-	-	3 108	Vorschule
-	-	-	-	-	-	-	3 108	Kindergarten
-	-	-	-	-	-	-	15 556	Primarstufe
-	-	-	-	-	-	-	15 177	Primarschule
-	-	-	-	-	-	-	379	Klein-, Eingliederungskl.
2 601	2 403	-	-	-	-	-	7 850	Sekundarstufe I
2 601	2 403	-	-	-	-	-	7 850	Orientierungsschule
405	287	-	-	-	-	-	1 268	progym. Kl. mit Latein
419	158	-	-	-	-	-	640	progym. Kl. ohne Latein
-	232	-	-	-	-	-	232	progym. Kl. wissen.
-	172	-	-	-	-	-	172	progym. Kl. soz.-ök.
1 158	1 106	-	-	-	-	-	3 759	allg. Sekundarklassen
520	366	-	-	-	-	-	1 458	Realklassen
99	19	-	-	-	-	-	258	Werkklassen
-	63	-	-	-	-	-	63	Sprachkl. OS, Vorb. kurs
-	-	2 869	2 428	2 236	1 391	111	9 035	Sekundarstufe II
-	-	697	662	521	526	-	2 406	Gymnasium
-	-	37	36	33	30	-	136	Typus A
-	-	115	121	140	163	-	539	Typus B
-	-	179	152	131	118	-	580	Typus C
-	-	175	169	4	6	-	354	Typus D
-	-	191	184	213	209	-	797	Typus E
-	-	98	114	76	109	70	467	Lehrerseminar
-	-	14	35	13	23	-	85	für Kindergarten
-	-	79	70	56	73	70	348	für Primarschule
-	-	5	9	7	13	-	34	für Hauswirtschaft
-	-	139	90	101	-	-	330	Höhere Handelsschule
-	-	166	94	42	-	-	302	Kant. Diplommittelschule
-	-	224	-	-	-	-	224	Sonst. Allgemeinbildung
-	-	139	97	90	64	-	390	Landw. Berufsausbildung
-	-	769	768	804	420	-	2 761	Gewerbl. Berufsausb.
-	-	574	548	417	-	-	1 539	Kaufm. Berufsausbildung
-	-	-	-	130	91	41	262	Med. Berufsausbildung
-	-	63	55	55	43	-	216	Lehrwerkstätte
-	-	-	-	-	138	-	138	Vorb. kurs f. Ingenieursch.
-	-	-	-	-	-	973	973	Tertiärstufe
-	-	-	-	-	-	166	166	Höhere land. Fachkurse
-	-	-	-	-	-	326	326	Höhere gewerbliche und kaufmänn. Fachkurse
-	-	-	-	-	-	367	367	Ingenieurschule
-	-	-	-	-	-	46	46	Bautechnische Schule
-	-	-	-	-	-	68	68	Heimerziehschule
-	-	-	-	-	-	-	630	Unbest. Schulstufe
-	-	-	-	-	-	-	491	Sonderklassen
-	-	-	-	-	-	-	76	Berufsschule für Behind.
-	-	-	-	-	-	-	63	Ausländisches Programm
2 601	2 403	2 869	2 428	2 236	1 391	1 084	37 152	Total

Elèves de sexe masculin, par année de scolarité suivie, en 1991/92

Schüler, männlich, nach Schulbesuch, 1991/92

Degré et type d'enseignement	non répartis nicht aufteilbar	année de scolarité suivie						
		1	2	3	4	5	6	7
Degré préscolaire	1 602	-	-	-	-	-	-	-
Ecole enfantine	1 602	-	-	-	-	-	-	-
Degré primaire	228	1 383	1 307	1 274	1 308	1 304	1 172	-
Ecole primaire	-	1 383	1 307	1 274	1 308	1 304	1 172	-
Classes de dével., d'accueil	228	-	-	-	-	-	-	-
Degré secondaire I	-	-	-	-	-	-	115	1 362
Cycle d'orientation	-	-	-	-	-	-	115	1 362
sect. prégyrn. avec latin	-	-	-	-	-	-	-	279
sect. prégyrn. sans latin	-	-	-	-	-	-	-	36
sect. prégyrn. scientif. . . .	-	-	-	-	-	-	-	-
sect. prégyrn. soc.-écon.	-	-	-	-	-	-	-	-
section générale	-	-	-	-	-	-	73	644
section pratique	-	-	-	-	-	-	38	317
classes de développ. CO	-	-	-	-	-	-	4	86
cl. langue CO, cours prép.	-	-	-	-	-	-	-	-
Degré secondaire II	-	-	-	-	-	-	-	-
Gymnase	-	-	-	-	-	-	-	-
type A	-	-	-	-	-	-	-	-
type B	-	-	-	-	-	-	-	-
type C	-	-	-	-	-	-	-	-
type D	-	-	-	-	-	-	-	-
type E	-	-	-	-	-	-	-	-
Ecole normale	-	-	-	-	-	-	-	-
enseignement préscolaire	-	-	-	-	-	-	-	-
enseignement primaire . .	-	-	-	-	-	-	-	-
économie familiale	-	-	-	-	-	-	-	-
Ecole supér. de commerce . .	-	-	-	-	-	-	-	-
Ecole cant. degré diplôme . .	-	-	-	-	-	-	-	-
Autre formation générale . .	-	-	-	-	-	-	-	-
Ens. profes. agricole	-	-	-	-	-	-	-	-
Ens. profes. art. + industr. . .	-	-	-	-	-	-	-	-
Ens. profes. commercial . . .	-	-	-	-	-	-	-	-
Ens. prof. en soins médicaux	-	-	-	-	-	-	-	-
Ecole des métiers	-	-	-	-	-	-	-	-
Cours prép. éc. d'ingénieurs	-	-	-	-	-	-	-	-
Degré tertiaire	-	-	-	-	-	-	-	-
Form. prof. sup. agricole . . .	-	-	-	-	-	-	-	-
Form. prof. sup. art.,	-	-	-	-	-	-	-	-
ind. et commerciale	-	-	-	-	-	-	-	-
Ecole d'ingénieurs	-	-	-	-	-	-	-	-
Ecole techn. de la constr. . .	-	-	-	-	-	-	-	-
Ecole d'éducateurs spéc. . . .	-	-	-	-	-	-	-	-
Hors degré	315	-	-	-	-	-	-	-
Classes spéciales	287	-	-	-	-	-	-	-
Ecole profes. spécialisée . . .	1	-	-	-	-	-	-	-
Programme étranger	27	-	-	-	-	-	-	-
Total	2 145	1 383	1 307	1 274	1 308	1 304	1 287	1 362

Elèves de sexe masculin, par année de scolarité suivie, en 1991/92

Schüler, männlich, nach Schulbesuch, 1991/92

Schulbesuch, Jahr

8	9	10	11	12	13	14+	Total	Schulstufe und Schultyp
-	-	-	-	-	-	-	1 602	Vorschule
-	-	-	-	-	-	-	1 602	Kindergarten
-	-	-	-	-	-	-	7 976	Primarstufe
-	-	-	-	-	-	-	7 748	Primarschule
-	-	-	-	-	-	-	228	Klein-, Eingliederungskl.
1 324	1 156	-	-	-	-	-	3 957	Sekundarstufe I
1 324	1 156	-	-	-	-	-	3 957	Orientierungsschule
195	115	-	-	-	-	-	589	progym. Kl. mit Latein
200	69	-	-	-	-	-	305	progym. Kl. ohne Latein
-	158	-	-	-	-	-	158	progym. Kl. wissen.
-	54	-	-	-	-	-	54	progym. Kl. soz.-ök.
563	497	-	-	-	-	-	1 777	allg. Sekundarklassen
302	213	-	-	-	-	-	870	Realklassen
64	15	-	-	-	-	-	169	Werkklassen
-	35	-	-	-	-	-	35	Sprachkl. OS, Vorb. kurs
-	-	1 427	1 260	1 243	926	23	4 879	Sekundarstufe II
-	-	323	301	268	269	-	1 161	Gymnasium
-	-	14	18	19	12	-	63	Typus A
-	-	40	45	54	67	-	206	Typus B
-	-	132	112	103	90	-	437	Typus C
-	-	34	42	1	2	-	79	Typus D
-	-	103	84	91	98	-	376	Typus E
-	-	26	11	14	17	18	86	Lehrerseminar
-	-	-	-	-	-	-	-	für Kindergarten
-	-	25	11	14	17	18	85	für Primarschule
-	-	1	-	-	-	-	1	für Hauswirtschaft
-	-	29	14	19	-	-	62	Höhere Handelsschule
-	-	31	11	5	-	-	47	Kant. Diplommittelschule
-	-	65	-	-	-	-	65	Sonst. Allgemeinbildung
-	-	106	94	88	63	-	351	Landw. Berufsausbildung
-	-	624	651	687	390	-	2 352	Gewerbl. Berufsausb.
-	-	160	123	96	-	-	379	Kaufm. Berufsausbildung
-	-	-	-	11	10	5	26	Med. Berufsausbildung
-	-	63	55	55	41	-	214	Lehrwerkstätte
-	-	-	-	-	136	-	136	Vorb. kurs f. Ingenieursch.
-	-	-	-	-	-	797	797	Tertiärstufe
-	-	-	-	-	-	152	152	Höhere land. Fachkurse
-	-	-	-	-	-	215	215	Höhere gewerbliche und kaufmänn. Fachkurse
-	-	-	-	-	-	348	348	Ingenieurschule
-	-	-	-	-	-	46	46	Bautechnische Schule
-	-	-	-	-	-	36	36	Heimerzieherschule
-	-	-	-	-	-	-	315	Unbest. Schulstufe
-	-	-	-	-	-	-	287	Sonderklassen
-	-	-	-	-	-	-	1	Berufsschule für Behind.
-	-	-	-	-	-	-	27	Ausländisches Programm
1 324	1 156	1 427	1 260	1 243	926	820	19 526	Total

Elèves de sexe féminin, par année de scolarité suivie, en 1991/92

Schülerinnen, nach Schulbesuch, 1991/92

Degré et type d'enseignement	non répartis nicht aufteilbar	année de scolarité suivie						
		1	2	3	4	5	6	7
Degré préscolaire	1 506	-	-	-	-	-	-	-
Ecole enfantine	1 506	-	-	-	-	-	-	-
Degré primaire	151	1 360	1 257	1 163	1 256	1 232	1 161	-
Ecole primaire	-	1 360	1 257	1 163	1 256	1 232	1 161	-
Classes de dével., d'accueil	151	-	-	-	-	-	-	-
Degré secondaire I	-	-	-	-	-	-	123	1 246
Cycle d'orientation	-	-	-	-	-	-	123	1 246
sect. prégymn. avec latin	-	-	-	-	-	-	-	297
sect. prégymn. sans latin	-	-	-	-	-	-	-	27
sect. prégymn. scientif.	-	-	-	-	-	-	-	-
sect. prégymn. soc.-écon.	-	-	-	-	-	-	-	-
section générale	-	-	-	-	-	-	96	682
section pratique	-	-	-	-	-	-	22	195
classes de développ. CO	-	-	-	-	-	-	5	45
cl. langue CO, cours prép.	-	-	-	-	-	-	-	-
Degré secondaire II	-	-	-	-	-	-	-	-
Gymnase	-	-	-	-	-	-	-	-
type A	-	-	-	-	-	-	-	-
type B	-	-	-	-	-	-	-	-
type C	-	-	-	-	-	-	-	-
type D	-	-	-	-	-	-	-	-
type E	-	-	-	-	-	-	-	-
Ecole normale	-	-	-	-	-	-	-	-
enseignement préscolaire	-	-	-	-	-	-	-	-
enseignement primaire	-	-	-	-	-	-	-	-
économie familiale	-	-	-	-	-	-	-	-
Ecole supér. de commerce	-	-	-	-	-	-	-	-
Ecole cant. degré diplôme	-	-	-	-	-	-	-	-
Autre formation générale	-	-	-	-	-	-	-	-
Ens. prof. agricole	-	-	-	-	-	-	-	-
Ens. prof. art. + industr.	-	-	-	-	-	-	-	-
Ens. prof. commercial	-	-	-	-	-	-	-	-
Ens. prof. en soins méd.	-	-	-	-	-	-	-	-
Ecole des métiers	-	-	-	-	-	-	-	-
Cours prép. éc. d'ingénieurs	-	-	-	-	-	-	-	-
Degré tertiaire	-	-	-	-	-	-	-	-
Form. prof. sup. agricole	-	-	-	-	-	-	-	-
Formation prof. sup. art.,	-	-	-	-	-	-	-	-
ind. et commerciale	-	-	-	-	-	-	-	-
Ecole d'ingénieurs	-	-	-	-	-	-	-	-
Ecole tech. de la constr.	-	-	-	-	-	-	-	-
Ecole d'éducateurs spéc.	-	-	-	-	-	-	-	-
Hors degré	315	-	-	-	-	-	-	-
Classes spéciales	204	-	-	-	-	-	-	-
Ecole prof. spécialisée	75	-	-	-	-	-	-	-
Programme étranger	36	-	-	-	-	-	-	-
Total	1 972	1 360	1 257	1 163	1 256	1 232	1 284	1 246

Elèves de sexe féminin, par année de scolarité suivie, en 1991/92

Schülerinnen, nach Schulbesuch, 1991/92

Schulbesuch, Jahr

8	9	10	11	12	13	14+	Total	Schulstufe und Schultyp
-	-	-	-	-	-	-	1 506	Vorschule
-	-	-	-	-	-	-	1 506	Kindergarten
-	-	-	-	-	-	-	7 580	Primarstufe
-	-	-	-	-	-	-	7 429	Primarschule
-	-	-	-	-	-	-	151	Klein-, Eingliederungskl.
1 277	1 247	-	-	-	-	-	3 893	Sekundarstufe I
1 277	1 247	-	-	-	-	-	3 893	Orientierungsschule
210	172	-	-	-	-	-	679	progym. Kl. mit Latein
219	89	-	-	-	-	-	335	progym. Kl. ohne Latein
-	74	-	-	-	-	-	74	progym. Kl. wissen.
-	118	-	-	-	-	-	118	progym. Kl. soz.-ök.
595	609	-	-	-	-	-	1 982	allg. Sekundarklassen
218	153	-	-	-	-	-	588	Realklassen
35	4	-	-	-	-	-	89	Werkklassen
-	28	-	-	-	-	-	28	Sprachkl. OS, Vorb. kurs
-	-	1 442	1 168	993	465	88	4 156	Sekundarstufe II
-	-	374	361	253	257	-	1 245	Gymnasium
-	-	23	18	14	18	-	73	Typus A
-	-	75	76	86	96	-	333	Typus B
-	-	47	40	28	28	-	143	Typus C
-	-	141	127	3	4	-	275	Typus D
-	-	88	100	122	111	-	421	Typus E
-	-	72	103	62	92	52	381	Lehrerseminar
-	-	14	35	13	23	-	85	für Kindergarten
-	-	54	59	42	56	52	263	für Primarschule
-	-	4	9	7	13	-	33	für Hauswirtschaft
-	-	110	76	82	-	-	268	Höhere Handelsschule
-	-	135	83	37	-	-	255	Kant. Diplommittelschule
-	-	159	-	-	-	-	159	Sonst. Allgemeinbildung
-	-	33	3	2	1	-	39	Landw. Berufsausbildung
-	-	145	117	117	30	-	409	Gewerbl. Berufsausb.
-	-	414	425	321	-	-	1 160	Kaufm. Berufsausbildung
-	-	-	-	119	81	36	236	Med. Berufsausbildung
-	-	-	-	-	2	-	2	Lehrwerkstätte
-	-	-	-	-	2	-	2	Vorb. kurs f. Ingenieursch.
-	-	-	-	-	-	176	176	Tertiärstufe
-	-	-	-	-	-	14	14	Höhere land. Fachkurse
-	-	-	-	-	-	111	111	Höher gewerbliche und kaufmänn. Fachkurse
-	-	-	-	-	-	19	19	Ingenieurschule
-	-	-	-	-	-	-	-	Bautechnische Schule
-	-	-	-	-	-	32	32	Heimerzieherschule
-	-	-	-	-	-	-	315	Unbest. Schulstufe
-	-	-	-	-	-	-	204	Sonderklassen
-	-	-	-	-	-	-	75	Berufsschule für Behind.
-	-	-	-	-	-	-	36	Ausländisches Programm
1 277	1 247	1 442	1 168	993	465	264	17 626	Total

Elèves par religion, pour l'année scolaire 1991/92

Schüler, nach Konfession, im Schuljahr 1991/92

Degré et type d'enseignement	catholique Katholisch	protestant Protestan- tisch	autre Andere	Total	Schulstufe und Schultyp
Degré préscolaire	2 345	487	276	3 108	Vorschule
Ecole enfantine	2 345	487	276	3 108	Kindergarten
Degré primaire	12 220	2 145	1 191	15 556	Primarstufe
Ecole primaire	11 953	2 109	1 115	15 177	Primarschule
Classes de dével., d'accueil . .	267	36	76	379	Klein-, Eingliederungsklassen
Degré secondaire I	6 216	1 184	450	7 850	Sekundarstufe I
Cycle d'orientation	6 216	1 184	450	7 850	Orientierungsschule
sect. prégyrn. avec latin . .	1 074	116	78	1 268	progymn. Kl. mit Latein
sect. prégyrn. sans latin . .	417	189	34	640	progymn. Kl. ohne Latein
sect. prégyrn. scientif.	189	27	16	232	progymn. Kl. wissenschaftl.
sect. prégyrn. socio-écon. . .	152	12	8	172	progymn. Kl. soz.-ökonom.
section générale	3 020	564	175	3 759	allg. Sekundarklassen
section pratique	1 125	243	90	1 458	Realklassen
classes de développ. CO . .	203	28	27	258	Werkklassen
cl. langue CO, cours prép. . .	36	5	22	63	Sprachkl. OS, Vorb. kurs
Degré secondaire II	7 511	1 158	366	9 035	Sekundarstufe II
Gymnase	1 933	320	153	2 406	Gymnasium
type A	124	7	5	136	Typus A
type B	443	63	33	539	Typus B
type C	458	80	42	580	Typus C
type D	260	58	36	354	Typus D
type E	648	112	37	797	Typus E
Ecole normale	388	68	11	467	Lehrerseminar
enseignement préscolaire . .	69	14	2	85	für Kindergarten
enseignement primaire	294	45	9	348	für Primarschule
économie familiale	25	9	—	34	für Hauswirtschaft
Ecole supér. de commerce . . .	278	40	12	330	höhere Handelsschule
Ecole cant. degré diplôme . . .	243	46	13	302	Kant. Diplommittelschule
Autre formation générale	172	41	11	224	Sonstige Allgemeinbildung
Ens. profes. agricole	296	90	4	390	Landwirt. Berufsausbildung
Ens. profes. art. + industriel . .	2 354	311	96	2 761	Gewerbl. Berufsausbildung
Ens. profes. commercial	1 326	174	39	1 539	Kaufm. Berufsausbildung
Ens. prof. en soins médicaux . .	232	19	11	262	Medizinische Berufsausbildung
Ecole des métiers	189	14	13	216	Lehrwerkstätte
Cours prép. éc. d'ingénieurs . .	100	35	3	138	Vorb. kurs f. Ingenieurschule
Degré tertiaire	755	162	56	973	Tertiärstufe
Formation prof. sup. agricole . .	127	37	2	166	Höhere landwirt. Fachkurse
Formation prof. sup. art.,	269	38	19	326	Höhere gewerbliche und kaufmännische Fachkurse
industrielle et commerciale					
Ecole d'ingénieurs	299	50	18	367	Ingenieurschule
Ecole techn. de la construction .	37	8	1	46	Bautechnische Schule
Ecole d'éducateurs spéc.	23	29	16	68	Heimerziehschule
Hors degré	474	98	58	630	Unbest. Schulstufe
Classes spéciales	386	68	37	491	Sonderklassen
Ecole profes. spécialisée	47	23	6	76	Berufsschule f. Behinderte
Programme étranger	41	7	15	63	Ausländisches Programm
Total	29 521	5 234	2 397	37 152	Total

Elèves selon leur domicile à l'intérieur ou à l'extérieur du canton, pour l'année scolaire 1991/92

Schüler, nach Wohnort innerhalb oder ausserhalb des Kantons, im Schuljahr 1991/92

Degré et type d'enseignement	domicile / Wohnort		Total	Schulstufe und Schultyp
	canton FR Kanton FR	hors canton ausser Kanton		
Degré préscolaire	3 092	16	3 108	Vorschule
Ecole enfantine	3 092	16	3 108	Kindergarten
Degré primaire	15 534	22	15 556	Primarstufe
Ecole primaire	15 157	20	15 177	Primarschule
Classes de dével., d'accueil . .	377	2	379	Klein-, Eingliederungsklassen
Degré secondaire I	7 630	220	7 850	Sekundarstufe I
Cycle d'orientation	7 630	220	7 850	Orientierungsschule
sect. prégyrn. avec latin . . .	1 263	5	1 268	progymn. Kl. mit Latein
sect. prégyrn. sans latin . . .	611	29	640	progymn. Kl. ohne Latein
sect. prégyrn. scientifique . .	232	—	232	progymn. Kl. wissenschaftl.
sect. prégyrn. socio-écon. . .	170	2	172	progymn. Kl. soz.-ökonom.
section générale	3 615	144	3 759	allgemeine Sekundarklassen
section pratique	1 432	26	1 458	Realklassen
classes de développ. CO . . .	250	8	258	Werkklassen
cl. langue CO, cours prép. . .	57	6	63	Sprachkl. OS, Vorb. kurs
Degré secondaire II	8 147	888	9 035	Sekundarstufe II
Gymnase	2 270	136	2 406	Gymnasium
type A	133	3	136	Typus A
type B	514	25	539	Typus B
type C	563	17	580	Typus C
type D	327	27	354	Typus D
type E	733	64	797	Typus E
Ecole normale	455	12	467	Lehrerseminar
enseignement préscolaire . .	83	2	85	für Kindergarten
enseignement primaire	342	6	348	für Primarschule
économie familiale	30	4	34	für Hauswirtschaft
Ecole supér. de commerce . . .	214	116	330	Höhere Handelsschule
Ecole cant. degré diplôme . . .	290	12	302	Kant. Diplommittelschule
Autre formation générale	59	165	224	Sonstige Allgemeinbildung
Ens. profes. agricole	293	97	390	Landwirt. Berufsausbildung
Ens. profes. art. + industriel . .	2 562	199	2 761	Gewerbl. Berufsausbildung
Ens. profes. commercial	1 487	52	1 539	Kaufm. Berufsausbildung
Ens. prof. en soins médicaux . .	237	25	262	Medizinische Berufsausbildung
Ecole des métiers	213	3	216	Lehrwerkstätte
Cours prép. éc. d'ingénieurs . .	67	71	138	Vorb. kurs f. Ingenieurschule
Degré tertiaire	629	344	973	Tertiärstufe
Formation prof. sup. agricole . .	141	25	166	Höhere landwirt. Fachkurse
Formation prof. sup. art.,	228	98	326	Höhere gewerbliche und kaufmännische Fachkurse
industrielle et commerciale				Ingenieurschule
Ecole d'ingénieurs	221	146	367	Bautechnische Schule
Ecole techn. de la construction .	14	32	46	Heimerzieherschule
Ecole d'éducateurs spéc.	25	43	68	
Hors degré	514	116	630	Unbest. Schulstufe
Classes spéciales	466	25	491	Sonderklassen
Ecole profes. spécialisée	15	61	76	Berufsschule f. Behinderte
Programme étranger	33	30	63	Ausländisches Programm
Total	35 546	1 606	37 152	Total

Elèves par commune de domicile et degré d'enseignement, pour l'année scolaire 1991/92

Schüler, nach Wohngemeinde und Schulstufe, im Schuljahr 1991/92

Commune	Total	Ecole enfantine	Ecole primaire	Cycle d'orien- tation	Gymnase Ecole normale	Ec. sup. de commerce ECDD	Forma- tion profes. Berufs- aus- bildung 2)	Autres écoles
Gemeinde		Kinder- garten	Primar- schule 1)	Orienti- rungs- schule	Gymna- sium Lehrer- seminar	H. Handels- schule KDMS	2)	Übrige Schulen 3)
Canton / Kanton	35 546	3 092	15 534	7 630	2 725	504	5 488	573
Sarine / Saane	12 563	976	5 220	2 591	1 319	202	2 036	219
Arconciel	132	12	60	30	11	2	15	2
Autafond	13	–	5	2	4	–	2	–
Autigny	98	5	45	16	4	–	28	–
Avry-sur-Matran	231	17	101	50	28	4	28	3
Belfaux	419	34	175	92	52	2	59	5
Bonnefontaine	94	9	38	18	5	2	21	1
Chézens	86	4	37	19	7	2	16	1
Chésopelloz	10	–	8	1	–	–	–	1
La Corbaz	50	2	24	10	8	1	5	–
Corjolens	15	–	4	5	1	1	4	–
Cormagens	13	2	4	4	2	–	1	–
Corminbœuf	319	31	139	67	42	6	30	4
Corpataux	112	9	38	32	9	3	19	2
Corserey	58	2	27	12	4	1	11	1
Cottens	172	11	66	40	10	3	40	2
Ecuvillens	89	7	39	18	8	1	12	4
Ependes	204	11	84	38	24	3	42	2
Essert	41	5	20	4	4	–	7	1
Estavayer-le-Gibloux	13	–	5	1	–	–	7	–
Farvagny-le-Grand	217	18	99	43	19	3	34	1
Farvagny-le-Petit	39	2	13	11	3	1	9	–
Ferpicloz	28	2	9	7	3	1	5	1
Fribourg	4 564	370	1 895	920	477	80	726	96
Givisiez	326	18	130	76	48	6	41	7
Granges-Paccot	269	17	112	55	22	5	55	3
Grenilles	20	2	12	2	–	–	3	1
Grolley	235	18	116	43	15	2	40	1
Lentigny	106	7	44	17	12	–	24	2
Lossy-Formangueires	46	1	20	10	6	–	8	1
Lovens	24	1	11	4	1	–	7	–
Magnedens	17	2	8	3	1	–	3	–
Marly	1 230	95	472	267	136	15	226	19
Matran	200	16	82	46	19	5	29	3
Montévraz	61	6	24	14	5	–	12	–
Neyruz	214	14	95	41	27	5	28	4
Noréaz	75	6	26	19	6	2	14	2

1, 2, 3) Explications, voir page 428 / Erläuterungen siehe Seite 428

Elèves par commune de domicile et degré d'enseignement, pour l'année scolaire 1991/92

Schüler, nach Wohngemeinde und Schulstufe, im Schuljahr 1991/92

Commune	Total	Ecole enfantine	Ecole primaire	Cycle d'orien- tation	Gymnase Ecole normale	Ec. sup. de commerce ECDD	Forma- tion profes. Berufs- aus- bildung 2)	Autres écoles
Gemeinde		Kinderg- garten	Primar- schule 1)	Orientie- rungs- schule	Gymna- sium Lehrer- seminar	H. Handels- schule KDMS	Übrige Schulen 3)	
Oberried	20	3	7	4	—	—	6	—
Onnens	84	8	36	17	5	1	16	1
Pierrafortscha	27	3	6	6	4	—	8	—
Ponthaux	92	5	48	16	3	4	15	1
Posat	20	3	10	2	1	—	4	—
Posieux	163	5	65	36	13	8	32	4
Praroman	191	8	78	43	25	—	33	4
Prez-vers-Noréaz	120	13	63	20	5	3	14	2
Rossens	199	10	78	47	21	4	37	2
Rueyres-St-Laurent	52	2	22	11	1	2	14	—
Senèdes	26	1	9	4	4	—	8	—
Treyvaux	191	25	82	37	16	—	30	1
Villarlod	50	6	24	8	3	—	9	—
Villars-sur-Glâne	1 335	111	538	271	188	22	173	32
Villarsel-le-Gibloux	25	4	7	5	1	—	6	2
Villarsel-sur-Marly	12	1	6	4	—	—	1	—
Vuisternens-en-Ogoz	93	9	46	18	5	2	13	—
Zénauva	23	3	8	5	1	—	6	—
Singine / Sense	5 708	533	2 602	1 188	353	61	904	67
Alterswil	316	26	146	56	16	—	68	4
Bösingen	480	52	248	95	26	4	47	8
Brünisried	85	4	39	20	4	1	16	1
Düdingen	1 082	96	476	253	85	19	136	17
Giffers	233	17	111	37	8	3	54	3
Heitenried	172	13	78	31	8	—	42	—
Oberschrot	132	—	72	36	7	—	16	1
Plaffeien	268	25	128	45	8	4	57	1
Plasselb	165	12	76	36	8	3	29	1
Rechthalten	182	17	80	36	10	1	37	1
St. Antoni	324	27	142	80	12	5	54	4
St. Silvester	149	15	62	29	4	1	36	2
St. Ursen	167	21	64	28	11	4	37	2
Schmitten	439	45	196	86	27	1	75	9
Tafers	372	28	155	76	48	5	57	3
Tentlingen	156	21	68	34	8	1	23	1
Überstorf	333	37	153	64	26	2	48	3
Wünnewil-Flamatt	602	70	280	140	37	6	64	5
Zumholz	51	7	28	6	—	1	8	1

1, 2, 3) Explications, voir page 428 / Erläuterungen siehe Seite 428

Elèves par commune de domicile et degré d'enseignement, pour l'année scolaire 1991/92

Schüler, nach Wohngemeinde und Schulstufe, im Schuljahr 1991/92

Commune	Total	Ecole enfantine	Ecole primaire	Cycle d'orien- tation	Gymnase Ecole normale	Ec. sup. de commerce ECDD	Forma- tion profes. Berufs- aus- bildung	Autres écoles
Gemeinde		Kinder- garten	Primar- schule	Orienti- rungs- schule	Gymna- sium Lehrer- seminar	H. Handels- schule KDMS	2)	Übrige Schulen 3)
			1)					
Gruyère / Greyerz	5 524	477	2 482	1 097	337	78	956	97
Albeuve	91	5	43	18	4	2	18	1
Avry-devant-Pont	50	—	29	11	2	1	4	3
Botterens	33	6	15	5	1	—	6	—
Broc	312	31	155	66	13	5	41	1
Le Bry	51	3	19	14	3	—	11	1
Bulle	1 503	127	652	312	123	20	241	28
Cerniat	68	4	45	7	2	1	9	—
Charmey	229	15	110	51	9	3	38	3
Châtel-sur-Montsalvens	27	2	14	3	3	1	4	—
Corbières	69	8	27	11	6	1	15	1
Crésuz	26	4	10	6	—	—	5	1
Echarlens	87	6	33	12	9	2	22	3
Enney	71	5	41	11	2	1	11	—
Estavannens	62	5	22	18	2	2	12	1
Grandvillard	97	5	47	17	6	2	15	5
Gruyères	225	11	102	57	14	3	34	4
Gumefens	89	7	41	17	7	1	14	2
Hauteville	59	1	37	11	—	—	10	—
Jaun	164	20	65	38	7	1	32	1
Lessoc	32	3	16	6	4	1	2	—
Marsens	125	15	49	18	10	3	28	2
Maules	50	2	19	11	4	2	9	3
Montbovon	46	5	30	7	—	1	3	—
Morlon	75	6	30	14	7	3	14	1
Neirivue	55	1	29	7	1	1	13	3
Le Pâquier	137	14	57	26	12	2	24	2
Pont-la-Ville	55	8	24	9	1	1	9	3
Riaz	240	22	104	58	18	3	34	1
La Roche	157	11	70	36	3	—	36	1
Romanens	33	3	16	4	1	—	9	—
Rueyres-Treyfayes	32	3	12	5	2	2	8	—
Sâles	92	10	42	13	6	—	21	—
Sorens	102	9	48	25	2	2	13	3
La Tour-de-Trême	452	49	198	82	23	4	86	10
Vaulruz	161	12	71	30	9	—	37	2
Villarbeney	20	1	8	5	1	—	4	1
Villars-sous-Mont	25	3	7	5	1	—	9	—
Villarvolard	29	3	12	6	—	1	7	—
Vuadens	242	27	112	38	12	6	38	9
Vuippens	51	5	21	7	7	—	10	1

1, 2, 3) Explications, voir page 428 / Erläuterungen siehe Seite 428

Elèves par commune de domicile et degré d'enseignement, pour l'année scolaire 1991/92

Schüler, nach Wohngemeinde und Schulstufe, im Schuljahr 1991/92

Commune	Total	Ecole enfantine	Ecole primaire	Cycle d'orien- tation	Gymnase Ecole normale	Ec. sup. de commerce ECDD	Formation profes. Berufs- aus- bildung	Autres écoles
Gemeinde		Kinder- garten	Primar- schule	Orientie- rungs- schule	Gymna- sium Lehrer- seminar	H. Handels- schule KDMS	2)	3)
			1)					
Lac / See	3 836	395	1 623	1 013	245	46	449	65
Agriswil	11	2	3	5	–	–	1	–
Barberêche	99	8	41	23	4	1	21	1
Bas-Vully	170	16	51	51	14	1	30	7
Büschlen	23	2	10	8	–	–	3	–
Cordast	77	10	41	18	5	–	3	–
Cormérod	25	–	11	5	3	–	6	–
Corsalettes	19	1	6	3	2	–	6	1
Courgevaux	142	17	54	39	7	2	22	1
Courlevon	35	3	13	14	–	–	4	1
Cournillens	45	4	16	13	2	–	9	1
Courtaman	190	17	84	36	15	4	28	6
Courtepin	246	13	121	50	20	8	29	5
Courtion	39	6	18	5	2	–	5	3
Cressier	88	2	46	18	9	–	12	1
Fräschels	62	12	31	13	1	2	3	–
Galmiz	82	14	29	22	3	–	14	–
Gempenach	37	4	19	10	–	–	4	–
Greng	19	3	11	3	1	–	–	1
Gurmels	165	17	76	36	11	1	23	1
Guschelmuth	51	5	29	6	5	–	6	–
Haut-Vully	122	15	52	34	10	1	9	1
Jeuss	47	3	22	14	2	–	5	1
Kerzers	487	56	223	151	17	4	26	10
Kleinbösingén	64	3	33	17	4	–	6	1
Kleingurmels	16	4	5	3	2	–	1	1
Liebistorf	100	6	56	19	6	2	9	2
Lurtigen	37	2	15	14	2	–	3	1
Meyriez	37	3	10	18	3	–	3	–
Misery	70	8	24	17	8	–	12	1
Muntelier	104	14	43	27	13	1	6	–
Murten	775	87	281	231	63	15	88	10
Ried	99	9	38	32	–	3	15	2
Salvenach	58	8	26	15	1	–	6	2
Ulmiz	40	3	22	11	1	–	2	1
Villarepos	64	11	23	11	1	–	18	–
Wallenbuch	22	1	10	3	5	–	2	1
Wallenried	69	6	30	18	3	1	9	2

1, 2, 3) Explications, voir page 428 / Erläuterungen siehe Seite 428

Elèves par commune de domicile et degré d'enseignement, pour l'année scolaire 1991/92

Schüler, nach Wohngemeinde und Schulstufe, im Schuljahr 1991/92

Commune	Total	Ecole enfantine	Ecole primaire	Cycle d'orien- tation	Gymnase Ecole normale	Ec. sup. de commerce ECDD	Forma- tion profes. Berufs- aus- bildung 2)	Autres écoles
Gemeinde		Kinder- garten	Primar- schule 1)	Orientie- rungs- schule	Gymna- sium Lehrer- seminar	H. Handels- schule KDMS	2)	3)
Glâne / Glane	2 960	237	1 359	612	177	45	486	44
Auboranges	18	1	8	3	2	—	4	—
Berlens	37	2	22	4	2	1	4	2
Billens	68	4	31	14	5	2	11	1
Bionnens	15	1	8	3	—	—	3	—
Blessens	13	1	3	5	—	—	4	—
Chapelle	29	2	14	5	4	1	3	—
Le Châtelard	62	5	32	11	—	—	14	—
Châtonnaye	74	5	32	13	9	1	11	3
Chavannes-les-Forts	87	10	38	18	7	3	11	—
Chavannes-s.-Orsonnens ..	45	3	18	13	—	1	10	—
Les Ecasseys	4	—	2	—	—	—	2	—
Ecublens	33	5	18	4	1	—	5	—
Esmonts	20	1	12	1	2	—	4	—
Estévenens	31	6	10	8	—	—	6	1
Gillarens	23	4	11	6	1	—	1	—
Grangettes	33	4	18	6	1	—	4	—
Hennens	24	4	8	6	2	—	4	—
La Joux	71	5	37	13	4	—	11	1
Lieffrens	5	1	1	1	—	—	2	—
Lussy	90	10	36	22	6	2	11	3
La Magne	4	—	2	—	2	—	—	—
Massonnens	90	13	46	15	2	1	11	2
Mézières	112	8	46	28	7	3	16	4
Middes	57	4	15	16	7	2	12	1
Montet	29	1	18	7	—	1	2	—
Mosset	26	—	11	7	1	—	6	1
La Neirigue	10	1	3	4	—	—	2	—
Orsonnens	52	5	18	12	6	—	10	1
Prez-vers-Siviriez	31	3	15	5	2	—	6	—
Promasens	41	2	21	10	1	1	6	—
Romont	723	43	333	159	53	15	113	7
Rue	62	5	29	17	2	—	9	—
Siviriez	148	18	64	24	9	1	27	5
Sommentier	19	—	9	4	—	—	6	—
Torny-le-Grand	49	4	28	5	2	1	9	—
Ursy	92	5	41	24	3	1	18	—
Vauderens	67	4	32	15	6	2	6	2
Villaraboud	49	4	18	10	1	2	13	1

1, 2, 3) Explications, voir page 428 / Erläuterungen siehe Seite 428

Elèves par commune de domicile et degré d'enseignement, pour l'année scolaire 1991/92

Schüler, nach Wohngemeinde und Schulstufe, im Schuljahr 1991/92

Commune	Total	Ecole enfantine	Ecole primaire	Cycle d'orien- tation	Gymnase Ecole normale	Ec. sup. de commerce ECDD	Forma- tion profes. Berufs- aus- bildung 2)	Autres écoles
Gemeinde		Kinderg- garten	Primar- schule 1)	Orientie- rungs- schule	Gymna- sium Lehrer- seminar	H. Handels- schule KDMS		Übrige Schulen 3)
Villargiroud	40	6	11	9	3	1	9	1
Villariaz	64	4	44	5	1	1	8	1
Villarimboud	104	7	57	15	4	—	19	2
Villarsiviriaux	27	1	10	6	1	—	9	—
Villaz-St-Pierre	145	13	69	28	11	1	21	2
Vuarmarens	54	5	28	11	1	1	8	—
Vuisternens-dt-Romont ...	83	7	32	20	6	—	15	3
Broye / Broye	3 197	306	1 433	716	204	41	430	67
Aumont	66	6	27	18	4	1	8	2
Autavaux	12	4	4	3	—	—	1	—
Bollion	24	4	7	6	1	1	4	1
Bussy	45	1	18	14	5	—	7	—
Châbles	74	9	34	11	10	—	8	2
Chandon	18	1	8	4	1	—	3	1
Chapelle	13	3	3	3	1	—	2	1
Châtillon	47	3	19	15	—	—	10	—
Cheiry	37	5	24	7	1	—	—	—
Cheyres	79	12	43	11	6	2	5	—
Cugy	135	11	52	36	9	2	18	7
Delley	56	1	25	16	3	—	10	1
Domdidier	362	28	168	83	20	1	54	8
Dompierre	93	7	48	25	1	—	9	3
Estavayer-le-Lac	626	65	255	147	50	13	78	18
Fétigny	74	8	29	24	7	—	6	—
Font	46	5	22	7	2	2	7	1
Forel	66	2	31	16	2	1	14	—
Franex	3	1	—	1	—	—	1	—
Frasses	17	2	6	4	—	—	5	—
Gletterens	60	6	32	14	1	—	6	1
Granges-de-Vesin	15	3	9	2	—	—	1	—
Léchelles	53	5	29	8	1	1	8	1
Lully	62	5	25	15	4	2	11	—
Mannens-Grandsivaz	69	4	36	15	2	1	10	1
Ménières	49	3	27	12	1	—	6	—
Montagny-la-Ville	68	5	34	9	5	—	14	1
Montagny-les-Monts	141	13	59	29	15	2	19	4

1, 2, 3) Explications, voir page 428 / Erläuterungen siehe Seite 428

Elèves par commune de domicile et degré d'enseignement, pour l'année scolaire 1991/92

Schüler, nach Wohngemeinde und Schulstufe, im Schuljahr 1991/92

Commune	Total	Ecole enfantine	Ecole primaire	Cycle d'orientation	Gymnase Ecole normale	Ec. sup. de commerce ECDD	Formation prof.	Autres écoles
Gemeinde		Kinder-garten	Primar-schule	Orientie-rungs-schule	Gymna-sium Lehrer-seminar	H. Handels-schule KDMS	Berufs-aus-bildung 2)	Übrige Schulen 3)
			1)					
Montbrelloz	39	1	16	7	2	3	8	2
Montet	56	4	23	13	6	2	8	—
Morens	20	—	9	5	—	—	6	—
Murist	77	11	35	15	4	1	9	2
Nuvilly	46	5	18	13	1	2	7	—
Portalban	29	5	12	4	3	—	4	1
Praratoud	6	3	2	—	1	—	—	—
Prévondavaux	17	4	7	3	1	1	1	—
Rueyres-les-Prés	40	5	23	7	2	—	3	—
Russy	33	5	14	9	1	—	4	—
St-Aubin	200	18	85	38	18	2	34	5
Seiry	25	3	15	5	—	—	2	—
Sévaz	19	3	10	4	1	—	1	—
Surpierre	32	3	15	7	3	—	2	2
Vallon	47	4	27	10	—	—	6	—
Vesin	36	3	19	8	1	1	3	1
Villeneuve	27	4	14	4	3	—	2	—
Vuissens	38	3	15	9	5	—	5	1
Veveyse / Vivisbach	1 758	168	815	413	90	31	227	14
Attalens	314	32	159	67	23	9	23	1
Besencens	19	3	7	5	1	1	2	—
Bossonnens	128	13	59	29	4	1	19	3
Bouloz	44	3	17	16	1	1	6	—
Châtel-St-Denis	542	52	257	116	34	8	74	1
Le Crêt	61	7	23	12	—	—	19	—
Fiaugères	23	3	8	7	1	—	4	—
Granges	105	9	44	31	9	3	6	3
Grattavache	31	3	10	8	1	—	8	1
Pont	12	—	7	2	1	—	2	—
Porsel	53	4	27	13	1	—	8	—
Progens	40	2	19	10	3	2	4	—
Remaufens	122	15	58	30	4	2	13	—
St-Martin	69	3	37	17	2	1	9	—
Semsaies	195	19	83	50	5	3	30	5

¹Ecole primaire, Classes de développement, classes d'accueil / Primarschule, Kleinklassen, Eingliederungsklassen

²Enseignement professionnel agricole, Enseignement professionnel artisanal et industriel, Enseignement professionnel commercial, Ecole des métiers, Ecole d'ingénieurs, Ecole technique de la construction, Formation professionnelle supérieure agricole, Formation professionnelle supérieure artisanale, industrielle et commerciale, Enseignement professionnel en soins médicaux, Ecole d'éducateurs spécialisés / Landwirtschaftliche Berufsausbildung, Gewerbliche Berufsausbildung, Kaufmännische Berufsausbildung, Lehrwerkstätte, Ingenieurschule, Bautechnische Schule, Höhere landwirtschaftliche Fachkurse, Höhere gewerbliche und kaufmännische Fachkurse, Medizinische Berufsausbildung, Heimerzieherische Schule

³Classes spéciales, Ecole professionnelle spécialisée, Programme étranger, Autre formation générale / Sonderklassen, Berufsschule für Behinderte, Ausländisches Programm, Sonstige Allgemeinbildung

Certificats de maturité délivrés¹ depuis 1985

Ausgestellte Maturitätszeugnisse¹, seit 1985

Année Jahr	Latin-Grec	Latin-Langues modernes	Mathématiques Sciences naturelles	Maturité commerciale	En tout Insgesamt
	Latein-Griechisch	Latein-Moderne Sprachen	Mathematik Naturwissenschaft	Handelsmatura	
	A	B	C	E	
Total					
1985	40	139	102	159	440
1986	31	124	113	167	435
1987	18	133	120	168	439
1988	10	122	117	178	427
1989	17	126	118	166	427
1990	24	117	103	178	422
1991	27	114	115	169	425

dont filles / davon Mädchen

1985	15	96	23	84	218
1986	16	64	26	81	187
1987	6	85	5	91	187
1988	5	89	35	109	238
1989	6	82	33	95	216
1990	16	70	28	103	217
1991	15	61	25	99	200

¹En vertu de l'ordonnance fédérale du 22.5.1968 et du 18.12.1972 / Nach Bundesverordnung vom 22.5.1968 und vom 18.12.1972

Examens et contrats d'apprentissage professionnel¹, depuis 1985

Prüfungen und Lehrverträge¹, seit 1985

Année Jahr	Examens de fin d'apprentissage			Nouveaux contrats d'apprentissage			Nombre de contrats en cours à la fin de l'année		
	Lehrabschlussprüfungen			Neue Lehrverträge			Gesamtbestand der Lehrverträge am Jahresende		
	Apprentis Lehrlinge	Appren- ties Lehr- töchter	Total	Apprentis Lehrlinge	Apprenties Lehrtöchter	Total	Apprentis Lehrlinge	Apprenties Lehrtöchter	Total
1985	1 129	691	1 820	1 155	730	1 885	3 858	1 863	5 721
1986	1 082	692	1 774	1 159	798	1 957	3 908	1 973	5 881
1987	1 048	654	1 702	1 246	796	2 042	3 896	2 023	5 919
1988	1 127	788	1 915	1 112	763	1 875	3 661	1 999	5 660
1989	1 124	758	1 882	1 114	817	1 931	3 775	2 030	5 805
1990	1 098	802	1 900	1 031	755	1 786	3 569	1 983	5 552
1991	1 099	812	1 911	893	630	1 523	3 488	1 867	5 355

¹Les chiffres de ce tableau comprennent les contrats d'apprentissage conclus auprès des employeurs domiciliés dans le canton de Fribourg (y compris l'école des métiers, non compris l'école d'agriculture et de laiterie) / Die Zahlen dieser Tabelle beinhalten die abgeschlossenen Lehrverträge bei Arbeitgebern, die im Kanton Freiburg angesiedelt sind (Berufsschule inbegriffen, die Land- und Milchwirtschaftsschule nicht inbegriffen)

Nouveaux contrats d'apprentissage dans les professions reconnues par l'OFIAMT, en 1991

Neue Lehrverträge in den vom BIGA anerkannten Lehrberufen, 1991

Groupes professionnels et professions	Apprentis Lehrlinge	Apprenties Lehrtöchter	Total	Berufsgruppen und Berufe
Horticulture	19	9	28	Gartenbau
dont horticulteur	17	5	22	davon Gärtner
fleuriste	—	4	4	Florist
Sylviculture	18	—	18	Forstwirtschaft
Fabrication de produits alimentaires et de boissons	32	11	43	Nahrungsmittel und Getränke
dont boulanger-pâtissier	16	5	21	davon Bäcker-Konditor
boucher-charcutier	7	—	7	Metzger
Mise en œuvre des textiles	—	3	3	Textilverarbeitung
Industrie du bois et du liège	82	2	84	Holz und Kork
dont charpentier	19	—	19	davon Zimmermann
menuisier, ébéniste	65	—	65	Schreiner
Fabrication et mise en œuvre du papier	1	—	1	Papierindustrie
Arts graphiques	5	—	5	Graphisches Gewerbe
Industrie métallurgique et construction de machines	375	3	378	Metall- und Maschinen- industrie
dont mécanicien de machines ...	27	—	27	davon Landmaschinen- mechaniker
agricoles				Carosseriespengler
tôlier en carrosserie	12	—	12	Automechaniker
mécanicien en automobiles ..	60	—	60	Elektromechaniker
mécanicien électricien	29	—	29	Elektromonteur
monteur électricien	54	1	55	Elektroniker
électronicien	50	1	51	
Bâtiment	20	—	20	Baugewerbe
dont maçon	17	—	17	davon Maurer
Professions en rapport avec la peinture	25	3	28	Malerei
Prof. techniques auxiliaires	83	44	127	Technische Berufe
dont dessinateur	75	21	96	davon Zeichner
laborant	8	23	31	Laborant
Bureau	133	309	442	Büroberufe
employé de bureau	6	58	64	Büroangestellter
employé de commerce	127	251	378	Kaufm. Angestellter
Professions de la vente	48	145	193	Verkaufsberufe
Hôtels, restaurants, économie domestique	35	36	71	Gastgewerbe, Hauswirtschaft
Soins corporels	1	35	36	Körperpflege
Autres professions	16	6	22	Übrige Berufe
Total	893	606	1 499	Total
Nouveaux contrats de formation élémentaire - total	28	26	54	Neuabgeschlossene Anlehrverträge - Total

Participants aux cours individuels ou collectifs du Conservatoire de Fribourg, par district et pour quelques communes de domicile, au printemps 1992

Teilnehmer an Einzel- oder Kollektivkursen am Konservatorium Freiburg, nach Bezirk und für einige Wohngemeinden, Frühling 1992

District / Commune	Cours individuels Einzelkurse		Cours collectifs Kollektivkurse	Total
Bezirk / Gemeinde	non- professionnels Amateurkurse	professionnels Berufskurse		
Sarine / Saane	2 204	123	320	2 647
Fribourg / Freiburg	675	47	108	830
Givisiez	77	3	15	95
Granges-Paccot	39	2	10	51
Marly	219	12	37	268
Villars-sur-Glâne	272	20	53	345
autres communes / übrige Gemeinden	922	39	97	1 058
Singine / Sense	620	18	68	706
Düdingen	170	6	27	203
Täfers	85	–	2	87
autres communes / übrige Gemeinden	365	12	39	416
Gruyère / Greyerz	703	37	80	820
Bulle	230	11	27	268
La Tour-de-Trême	52	3	5	60
autres communes / übrige Gemeinden	421	23	48	492
Lac / See	409	17	36	462
Murten	99	7	12	118
autres communes / übrige Gemeinden	310	10	24	344
Glâne / Glane	257	7	12	276
Romont	59	2	2	63
autres communes / übrige Gemeinden	198	5	10	213
Broye / Broye	239	8	18	265
Estavayer-le-Lac	41	1	3	45
autres communes / übrige Gemeinden	198	7	15	220
Veveyse / Vivisbach	137	4	2	143
Châtel-St-Denis	56	4	1	61
autres communes / übrige Gemeinden	81	–	1	82
Participants domiciliés dans le canton	4 569	214	536	5 319
Teilnehmer, wohnhaft im Kanton				
Participants domiciliés hors du canton	264	71	93	428
Teilnehmer, wohnhaft ausserhalb des Kantons				
Participants, en tout	4 833	285	629	5 747
Teilnehmer, insgesamt				

Etudiants immatriculés à l'Université de Fribourg¹, par faculté et nationalité, depuis 1986/87 (pour le semestre d'hiver)

Eingeschriebene Studenten der Universität Freiburg¹, nach Fakultät und Nationalität, seit 1986/87 (für das Wintersemester)

Année Jahr	Théologie Theologie	Droit et sciences économiques Rechts-, Wirtschafts- u. Sozialwiss.		Lettres Philosophie I	Sciences naturelles Naturwissenschaft	En tout Insgesamt	
		Droit Recht	Sc. économiques Wirtsch. u. Sozialw.				
Total							
1986/87	504	995	987	2 142	225	505	5 358
1987/88	497	992	1 017	2 149	193	490	5 338
1988/89	506	1 052	1 093	2 072	180	536	5 439
1989/90	498	1 167	1 247	2 138	185	579	5 814
1990/91	512	1 324	1 327	2 339	218	607	6 327
1991/92	520	1 493	1 444	2 509	276	677	6 919
Suisses / Schweizer							
1986/87	271	879	616	1 698	205	434	4 103
1987/88	267	857	651	1 713	176	421	4 085
1988/89	254	909	714	1 669	165	455	4 166
1989/90	242	1 002	793	1 722	170	479	4 408
1990/91	260	1 160	858	1 837	191	486	4 792
1991/92	244	1 296	926	2 003	247	539	5 255
Etrangers / Ausländer							
1986/87	233	116	371	444	20	71	1 255
1987/88	230	135	366	436	17	69	1 253
1988/89	252	143	379	403	15	81	1 273
1989/90	256	165	454	416	15	100	1 406
1990/91	252	164	469	502	27	121	1 535
1991/92	276	197	518	506	29	138	1 664

¹Y compris auditeurs réguliers - personnes suivant un programme d'études et pouvant obtenir certains titres sans caractère de grade académique (Institut pratique de français, Institut für deutsche Sprache et Institut de journalisme) / Regelmässige Hörer inbegriffen - Studenten, die ein Studienprogramm belegen und bestimmte Zeugnisse nichtakademischen Charakters erwerben können (Institut pratique de français, Institut für deutsche Sprache und Institut für Journalistik)

²1^{re} et 2^e propédeutique; y compris les étudiants en pharmacie / 1. und 2. Propädeutikum; die Studenten der Pharmazie inbegriffen

Etudiants immatriculés à l'Université de Fribourg¹, par faculté et sexe, depuis 1986/87 (pour le semestre d'hiver)

Eingeschriebene Studenten der Universität Freiburg¹, nach Fakultät und Geschlecht, seit 1986/87 (für das Wintersemester)

Année Jahr	Théologie Theologie	Droit et sciences économiques Rechts-, Wirtschafts- u. Sozialwiss.		Lettres Philosophie I	Sciences naturelles Naturwissenschaft	En tout Insgesamt
		Droit Recht	Sc. économiques Wirtsch. u. Sozialw.			

masculin / männlich

1986/87	397	689	746	914	119	380	3 245
1987/88	391	666	753	887	111	368	3 176
1988/89	402	687	805	831	116	401	3 242
1989/90	396	748	891	841	115	434	3 425
1990/91	396	827	957	911	120	439	3 650
1991/92	402	925	1 012	979	146	495	3 959

féminin / weiblich

1986/87	107	306	241	1 228	106	125	2 113
1987/88	106	326	264	1 262	82	122	2 162
1988/89	104	365	288	1 241	64	135	2 197
1989/90	102	419	356	1 297	70	145	2 389
1990/91	116	497	370	1 428	98	168	2 677
1991/92	118	568	432	1 530	130	182	2 960

¹Explications, voir page 432 / Erläuterungen siehe Seite 432

²1^{ère} et 2^e propédeutique; y compris les étudiants en pharmacie / 1. und 2. Propädeutikum; die Studenten der Pharmazie inbegriffen

Diplômes et certificats de capacité délivrés par l'Ecole d'ingénieurs de Fribourg, depuis 1986

Erteilte Diplome und Fähigkeitszeugnisse an der Ingenieurschule Freiburg, seit 1986

	1986	1987	1988	1989	1990	1991
Ecole technique supérieure / Höhere technische Lehranstalt						
Mécanique technique / Maschinentechnik	14	16	15	20	19	18
Electrotechnique / Elektrotechnik	23	39	34	39	38	34
Architecture / Architektur	9	9	10	18	17	13
Génie civil / Tiefbau	3	10	4	10	12	7
Chimie / Chemie	13	5	13	5	10	11
Total	62	79	76	92	96	83
Ecole de chefs de chantier / Bauführerschule						
Total	10	14	23	18	17	22

Etudiants du canton de Fribourg inscrits dans les hautes écoles suisses, pour le semestre d'hiver, depuis 1986/87

An den schweizerischen Hochschulen eingeschriebene Studenten des Kantons Freiburg, im Wintersemester, seit 1986/87

Haute école / Hochschule	1986/87	1987/88	1988/89	1989/90	1990/91	1991/92
Université de Fribourg Universität Freiburg	1 340	1 337	1 336	1 380	1 438	1 546
Hautes écoles d'autres cantons Hochschulen anderer Kantone	711	804	843	851	881	930
Université de / Universität						
Zurich / Zürich	15	22	28	32	32	35
Berne / Bern	148	163	176	173	174	178
Bâle / Basel	7	7	7	10	9	15
Lausanne	125	153	166	164	179	173
Neuchâtel / Neuenburg	31	33	29	22	29	37
Genève / Genf	91	107	110	115	118	119
Faculté de théologie, Lucerne Theologische Fakultät, Luzern	2	2	–	2	3	3
Ecole des hautes études économiques et sociales de Saint-Gall Hochschule St. Gallen für Wirtschafts- und Sozialwissenschaften	12	14	24	22	22	29
Haute école de pédagogie de Saint-Gall Pädagogische Hochschule St. Gallen	–	–	–	1	1	1
Ecole polytechnique fédérale Eidg. Technische Hochschule						
Lausanne	163	179	177	191	194	211
Zurich / Zürich	117	124	126	119	120	129
Total	2 051	2 141	2 179	2 231	2 319	2 476

Etudiants inscrits à l'Université de Fribourg, selon le domicile avant les hautes études, depuis 1986/87 (pour le semestre d'hiver)

Eingeschriebene Studenten der Universität Freiburg, nach Wohnort vor Studienbeginn, seit 1986/87 (für das Wintersemester)

Domicile/Wohnort	1986/87	1987/88	1988/89	1989/90	1990/91	1991/92
Canton de Fribourg Kanton Freiburg	1 340	1 337	1 336	1 380	1 438	1 546
Autres cantons Übrige Kantone	2 884	2 870	2 938	3 158	3 503	3 888
ZH	105	109	122	153	178	201
BE	327	334	342	350	375	433
LU	303	290	286	309	334	346
UR	31	33	28	24	23	27
SZ	68	57	64	71	69	72
OW	21	18	17	20	18	30
NW	38	30	30	27	30	33
GL	10	9	8	5	7	10
ZG	64	57	63	75	91	97
SO	116	96	93	103	108	129
BS	43	48	43	54	63	63
BL	81	78	82	69	80	84
SH	15	13	21	18	23	27
AR	11	14	11	22	21	26
AI	13	12	10	11	9	10
SG	229	220	225	219	225	253
GR	105	90	82	102	109	125
AG	130	118	112	119	140	164
TG	46	44	47	53	67	73
TI	376	434	465	498	576	649
VD	117	125	129	169	172	183
VS	547	535	540	570	639	698
NE	16	17	18	22	32	35
GE	27	41	41	44	52	55
JU	45	48	59	51	62	65
Etranger Ausland	1 134	1 131	1 165	1 276	1 386	1 485
Total	5 358	5 338	5 439	5 814	6 327	6 919

Licences et diplômes délivrés par l'Université de Fribourg¹, par faculté, depuis 1987

Erteile Lizentiate und Diplome der Universität Freiburg¹, nach Fakultät, seit 1987

Année	Théologie	Droit et sciences économiques		Lettres	Sciences naturelles	En tout
Jahr	Theologie	Rechts-, Wirtschafts- u. Sozialwiss.		Philosophie	Naturwissenschaft	Insgesamt
Total		Droit Recht	Sc. économiques Wirtsch. u. Sozialw.			
1987	57	140	135	265	101	698
1988	60	132	155	296	61	704
1989	64	136	157	282	68	707
1990	54	110	144	264	72	644
1991	55	128	166	307	71	727
à des Suisses / an Schweizer						
1987	32	136	88	226	89	571
1988	37	124	102	265	54	582
1989	32	124	105	248	59	568
1990	22	100	108	222	64	516
1991	29	125	117	249	63	583
à des Etrangers / an Ausländer						
1987	25	4	47	39	12	127
1988	23	8	53	31	7	122
1989	32	12	52	34	9	139
1990	32	10	36	42	8	128
1991	26	3	49	58	8	144

Doctorats délivrés par l'Université de Fribourg, par faculté, depuis 1987

Erteile Doktorate der Universität Freiburg, nach Fakultät, seit 1987

Année	Théologie	Droit et sciences économiques		Lettres	Sciences naturelles	En tout
Jahr	Theologie	Rechts-, Wirtschafts- u. Sozialwiss.		Philosophie	Naturwissenschaft	Insgesamt
Total		Droit Recht	Sc. économiques Wirtsch. u. Sozialw.			
1987	4	20	12	27	22	85
1988	8	15	8	16	15	62
1989	9	15	10	13	8	55
1990	2	11	17	11	20	61
1991	7	20	11	18	23	79
à des Suisses / an Schweizer						
1987	3	18	10	17	17	65
1988	4	15	6	12	12	49
1989	4	14	7	12	6	43
1990	—	9	12	7	17	45
1991	1	18	8	11	20	58
à des Etrangers / an Ausländer						
1987	1	2	2	10	5	20
1988	4	—	2	4	3	13
1989	5	1	3	1	2	12
1990	2	2	5	4	3	16
1991	6	2	3	7	3	21

¹Y compris les licences et diplômes académiques et non-académiques (Institut pratique de français, Institut für deutsche Sprache, Institut de journalisme et Institut de pédagogie curative) / Inbegriffen akademische und nichtakademische Lizentiate und Diplome (Institut pratique de français, Institut für deutsche Sprache, Institut für Journalistik und Heilpädagogisches Institut)

Dépenses de l'Université de Fribourg, selon leur genre et leur affectation, depuis 1986

Ausgaben der Universität Freiburg, nach Art und Verwendungszweck, seit 1986

	1986	1987	1988	1989	
Dépenses selon leur genre, en 1000 fr.					
Ausgabenart, in 1000 Fr.					
Traitements	55 861	58 655	65 843	69 598	Besoldungen
corps enseignant	26 795	27 773	29 093	31 295	Lehrkörper
assistants	14 957	15 808	19 555	20 071	Assistenten
personnel divers	14 109	15 074	17 195	18 232	übriges Personal
Machines, appareils	3 803	4 912	5 162	5 473	Wissenschaftl. Maschinen,
équipement scientifique					Apparate und Einrichtungen
entretien et	529	938	1 128	1 207	Unterhalt u. ordentliche
acquis. ordinaires					Anschaffungen
acquisitions	3 274	3 974	4 034	4 266	ausserordentliche
extraordinaires					Anschaffungen
Livres, périodiques, journaux .	1 963	2 101	2 237	2 505	Bücher, Zeitschriften, Zeitungen
Loyers	254	257	260	260	Mietzinse
Achats de terrains	—	—	—	13 550	Erwerb von Grundstücken
Bâtiments et mobilier	2 689	3 425	3 542	7 077	Bauten und Mobilier
entretien des bâtiments . . .	2 162	2 731	2 813	6 187	Unterhalt der Bauten
constructions	—	—	30	—	Neu- und
nouvelles et agrand.					Erweiterungsbauten
mobilier	527	694	699	890	Mobilier
Dépenses pour les étudiants ¹	96	109	58	68	Studentenfürsorge ¹
Dépenses diverses	10 563	12 261	12 455	14 559	Verschiedene Ausgaben
matériel gén. d'enseign.	4 287	4 861	5 172	6 119	allg. Material für
et de recherche					Unterricht u. Forschung
autres dépenses	6 276	7 400	7 283	8 440	übrige Ausgaben
Total	75 229	81 720	89 557	113 090	Total
dépenses d'exploitation . . .	71 955	77 746	85 493	95 274	Betriebsausgaben
investissements ²	3 274	3 974	4 064	17 816	Investitionen ²

Dépenses selon leur affectation, en 1000 fr.

Ausgaben, nach Verwendungszweck, in 1000 Fr.

Dépenses générales	6 053	6 404	7 726	9 088	Allgemeine Ausgaben
direction et administration	1 923	2 041	2 407	2 356	Leitung und Verwaltung
bibliothèques	3 415	3 627	4 561	5 885	Bibliotheken
sport	328	346	388	461	Sport
dépenses pour	387	390	370	386	Ausgaben f. die
les étudiants ¹					Studierenden ¹
Dépenses p. facultés/sections	56 788	60 413	65 697	84 225	Ausgaben nach Fachrichtungen
théologie	4 946	5 076	5 895	6 665	Theologie
droit	4 644	5 440	6 376	7 007	Recht
sc. écon. et sociales	6 644	7 023	8 191	8 769	Wirtsch. u. Sozialwiss.
lettres	18 455	19 901	20 682	34 883	Phil. I (sprach. - histor.)
sciences	22 099	22 973	24 553	26 901	Phil. II (math. - naturwiss.)
Dépenses non réparties	12 388	14 903	16 134	19 777	Nicht ausscheidbare Ausgaben
Total	75 229	81 720	89 557	113 090	Total

¹Sans les bourses d'études / Ohne Stipendien

²Les investissements comprennent les acquisitions extraordinaires, achats de terrains, constructions nouvelles et agrandissements / Die Investitionen umfassen ausserordentliche Anschaffungen, Erwerb von Grundstücken, Neu- und Erweiterungsbauten

Couverture des dépenses de l'Université de Fribourg, depuis 1986

Deckung der Ausgaben der Universität Freiburg, seit 1986

En 1000 fr. / In 1000 Fr.

Genre de couverture	1986	1987	1988	1989	Art der Deckung
Pouvoirs publics	63 418	68 772	74 390	100 322	Öffentliche Hand
Confédération	24 979	27 174	31 708	31 693	Bund
Canton de Fribourg	24 803	27 642	26 084	51 513	Kanton Freiburg
Autres cantons	13 636	13 956	16 598	17 116	Übrige Kantone
Recettes d'exploitation	11 811	12 948	15 167	12 768	Betriebseinnahmen
Dons et legs	3 730	4 322	4 882	4 525	Spenden und Stiftungen
Intérêts de capitaux	762	585	603	525	Kapitalzinsen
Taxes, émoluments,	2 843	3 071	3 127	2 945	Taxen, Gebühren, Kollegelder
finances de cours Recettes provenant	1 948	2 080	2 286	1 231	Einnahmen von Arbeiten für Dritte
de travaux pour des tiers Autres recettes	2 528	2 890	4 269	3 542	Übrige Einnahmen
Total	75 229	81 720	89 557	113 090	Total

Bourses versées aux étudiants des hautes écoles, domiciliés dans le canton de Fribourg¹, depuis 1981

Ausbezahlte Stipendien an im Kanton Freiburg wohnhafte Hochschulstudenten¹, seit 1981

Année	Versé en francs	Nombre de boursiers	Montant moyen par boursier en fr.
Jahr	Ausbezahlt in Franken	Anzahl Stipendiaten	Durchschnittsbetrag pro Stipendiat in Fr.
1981	1 358 103	435	3 122
1982	1 207 745	406	2 975
1983	1 154 737	418	2 763
1984	1 332 402	453	2 941
1985	1 457 716	447	3 261
1986	1 743 462	473	3 686
1987	1 922 767	468	4 108
1988	2 162 843	519	4 167
1989	2 089 631	461	4 533
1990	2 222 540	479	4 640
1991	2 181 154	486	4 488

¹ Suisses et étrangers domiciliés dans le canton de Fribourg avant le début des hautes études, semestre d'hiver / Schweizer und Ausländer, wohnhaft im Kanton Freiburg vor Studienbeginn, Wintersemester

Participants et cours de l'université populaire du canton de Fribourg, depuis l'année scolaire 1970/71

Teilnehmer und Kurse der Volkshochschule Freiburg, seit dem Schuljahr 1970/71

Année scolaire Schuljahr	Participants (Inscriptions) Teilnehmer (Einschreibungen)	Cours Kurse	Participation moyenne par cours Durchschnittliche Teilnehmerzahl pro Kurs
1970/71	1 957	45	43
1971/72	2 746	86	32
1972/73	2 073	112	19
1973/74	2 496	134	19
1974/75	3 180	150	21
1975/76	3 410	171	20
1976/77	3 979	216	18
1977/78	4 543	249	18
1978/79	4 274	273	16
1979/80	5 125	314	16
1980/81	4 634	326	14
1981/82	4 928	334	15
1982/83	5 267	368	14
1983/84	4 832	372	13
1984/85	5 367	464	12
1985/86	5 208	356	15
1986/87	4 680	328	14
1987/88	4 959	362	14
1988/89	5 168	424	12
1989/90	4 906	533	10
1990/91	5 148	428	13
1991/92	4 922	401	13

Jeunesse et sport: nombre de participants et nombre de cours et camps organisés par les écoles et groupements du canton, depuis 1986

Jugend und Sport: Anzahl der Teilnehmer und Anzahl der Kurse und Lager, durchgeführt von Schulen und Vereinen des Kantons, seit 1986

Année Jahr	Nombre de participants / Anzahl der Teilnehmer		Total	Nombre de cours et camps Anzahl der Kurse und Lager
	Jeunes gens Knaben	Jeunes filles Mädchen		
1986	7 686	3 881	11 567	579
1987	8 683	4 267	12 950	642
1988	8 531	4 330	12 861	649
1989	8 483	4 185	12 668	629
1990	7 881	4 218	12 099	618
1991	8 393	4 623	13 016	732

Jeunesse et sport: participation aux cours de branches sportives, en 1991

Jugend und Sport: Teilnahme an Sportfachkursen, 1991

Branche sportive Sportfach	Nombre de participants Anzahl der Teilnehmer			Nombre de cours Anzahl der Kurse	Unités ¹ -participants Teilnehmer-Einheiten ¹	
	Garçons Knaben	Filles Mädchen	Total		Durée en unités Dauer in Einheiten	Nombre moyen de participants par unité Durchschnittl. Teilnehmerzahl pro Einheit
Badminton / Badminton	151	169	320	24	907,0	8,4
Basketball / Basketball	273	160	433	29	1 787,0	10,0
Alpinisme / Bergsteigen	152	58	210	14	314,0	7,4
Hockey sur glace / Eishockey	143	—	143	8	297,5	14,0
Escrime / Fechten	38	8	46	4	122,0	7,0
Fitness / Fitness	348	380	728	37	996,5	12,4
Football / Fussball	2 985	18	3 003	201	9 331,5	11,4
Gymnastique art. et agrès / Geräte- u. Kunstturnen	82	104	186	26	1 016,0	5,6
Gymnastique et danse / Gymnastik und Tanz	6	52	58	4	134,0	11,3
Judo / Judo	334	197	531	33	1 160,5	13,2
Canoë, kayak / Kanufahren	60	42	102	8	360,0	7,3
Hockey sur terre / Landhockey	89	—	89	4	265,0	10,0
Athlétisme / Leichtathletik	504	417	921	40	2 009,5	14,0
Sport de camps / Lagersport	107	136	243	17	171,0	15,1
Voile / Segeln	42	31	73	4	36,0	20,4
Cyclisme / Radsport	87	1	88	16	881,0	3,4
Lutte gréco-romaine / Ringen	105	—	105	12	684,0	5,8
Aviron / Rudern	16	2	18	2	169,0	3,6
Natation / Schwimmen	235	322	557	33	1 505,0	10,0
Ski alpin / Skifahren	1 573	1 279	2 852	85	2 468,5	18,7
Ski de fond / Skilanglauf	46	25	71	6	216,0	5,7
Excursions à skis / Skitouren	95	84	179	14	252,5	8,5
Tennis / Tennis	75	49	124	14	230,0	5,3
Tennis de table / Tischtennis	83	31	114	10	167,5	7,4
Volleyball / Volleyball	33	379	412	29	1 003,5	8,1
Excursions et plein air / Wandern und Geländesport	402	353	755	43	800,0	16,1
Cours polysportifs / Polysportive Kurse	264	281	545	9	104,0	49,8
Planche à voile / Windsurfen	—	—	—	—	—	—
Course d'orientation / Orientierungslauf	65	45	110	6	186,5	10,8
Total	8 393	4 623	13 016	732	27 575,0	11,4

¹ 1 leçon (1,5 heure) = 1 unité / 1 Lektion (1,5 Stunde) = 1 Einheit — 1 journée (4 heures) = 2 unités / 1 Tag (4 Stunden) = 2 Einheiten

Jeunesse et sport: participation au cours de branches sportives, selon la fédération sportive, en 1991

Jugend und Sport: Teilnahme an Sportfachkursen, nach Sportverband, 1991

Fédération	Participants		Unités ¹ -participants		Verband
	Teilnehmer	Durée	Teilnehmer-Einheiten ¹	Nombre moyen de participants par unité	
		Dauer		Durchschn. Teilnehmerzahl pro Einheit	
Club alpin suisse	200	316,5		6,9	Schweiz. Alpen-Club
Féd. suisse de badminton	313	915,0		8,3	Schweiz. Badminton-Verband
Féd. suisse de basketball amateur	433	1 787,0		10,0	Schweiz. Basketball-Verband
Ligue suisse de hockey sur glace	220	444,5		12,9	Schweiz. Eishockey-Verband
Féd. suisse d'escrime	46	122,0		7,0	Schweiz. Fechtverband
Association suisse de football	2 929	9 301,5		11,3	Schweiz. Fussballverband
Ass. suisse de judo et ju-jitsu	509	1 111,5		13,5	Schweiz. Judo- u. Ju-Jitsu-Verband
Féd. suisse de canoë	72	346,0		6,4	Schweiz. Kanu-Verband
Ligue suisse de hockey sur terre	48	146,0		10,9	Schweiz. Landhockey-Verband
Féd. suisse d'athlétisme	767	1 602,5		15,4	Schweiz. Leichtathletik-Verband
Féd. suisse de course d'orientation	85	180,5		10,3	Schweiz. Orientierungslauf-Verband
Mouvement scout de Suisse	847	890,0		15,7	Pfadibewegung Schweiz
Union vélo. et motocycliste suisse	76	875,0		3,3	Schweiz. Rad- u. Motorfahrer-Bund
Féd. suisse de lutte amateur	105	684,0		5,8	Schweiz. Amateur-Ringerverband
Féd. suisse des sociétés d'aviron	18	169,0		3,6	Schweiz. Ruderverband
Féd. suisse de natation	321	1 396,0		8,6	Schweiz. Schwimmverband
Féd. suisse de ski	805	2 171,0		12,1	Schweiz. Ski-Verband
Association suisse de tennis	100	213,0		4,9	Schweiz. Tennisverband
Féd. suisse de tennis de table	73	146,5		6,4	Schweiz. Tischtennis-Verband
Féd. suisse de gymnastique	519	2 210,0		6,7	Schweiz. Turnverband
Féd. suisse de volleyball	246	729,0		8,5	Schweiz. Volleyball-Verband
Féd. sociétés suisses de navigation	49	24,0		18,7	Verband schweiz. Wasserfahrvereine
Féd. suisse de ski nautique	24	12,0		24,0	Schweiz. Wasserski-Verband
Féd. suisse unihockey	41	119,0		8,9	Schweiz. Unihockey-Verband
Autres fédérations sportives	68	28,0		30,0	Andere Sportverbände
Autres fédérations de jeunesse	11	16,0		11,0	Andere Jugendverbände
Services cantonaux J + S	337	116,0		36,7	Kant. J + S Amt
Sport d'entreprise	52	91,0		15,6	Betriebssport
Groupements libres	237	282,5		10,7	Freie Riegen
Ecoles primaires (camps)	62	76,0		9,0	Primarschulen (Lager)
Ecoles secondaires inférieures (camps)	2 429	631,0		36,4	Sekundarschulen (Lager)
Ecoles prof. + spécialisées (camps)	261	62,0		43,9	Berufs- u. Fachschulen (Lager)
Ec. normales + form. sup. péd. (camps)	371	50,0		71,6	Seminarien u. Lehrerschulen
Ecoles sec. sup. + Uni. (camps)	45	8,0		45,0	Mittel- und Hochschulen (Lager)
Ecoles (cours fract.) + maisons d'éducation	297	303,0		12,7	Schulen (aufget. Kurse) und Erziehungsheime
Total	13 016	27 575,0		11,4	Total

¹ 1 leçon (1,5 heure) = 1 unité / 1 Lektion (1,5 Stunde) = 1 Einheit — 1 journée (4 heures) = 2 unités / 1 Tag (4 Stunden) = 2 Einheiten

Installations de gymnastique et de sport, en 1975 et 1986

Turn- und Sportanlagen, 1975 und 1986

Partie d'installation	1975	1986	Modification Veränderung 1975-1986	Anlageteil
Places de jeux gazonnées				Spielwiesen
500 - 1499 m ²	57	60	+ 3	500 - 1499 m ²
1500 m ² et plus	37	40	+ 3	1500 m ² und mehr
Terrains de sport gazonnés				Rasensportfelder
d'au moins 30 × 60 m	29	36	+ 7	mindestens 30 × 60 m
d'au moins 45 × 90 m	137	170	+33	mindestens 45 × 90 m
Terrains avec revêtement tous temps				Allwetterplätze
de moins de 20 × 40 m	56	61	+ 5	kleiner als 20 × 40 m
d'au moins 20 × 40 m	31	40	+ 9	mindestens 20 × 40 m
d'au moins 45 × 90 m	1	3	+ 2	mindestens 45 × 90 m
Pistes circulaires 300/333/400 m	4	9	+ 5	Rundbahnen 300/333/400 m
Pistes de courses droites 80 - 130 m	24	36	+12	Gerade Laufbahnen 80 - 130 m
Installations pour les sauts et les lancers	97	137	+40	Stoss-, Sprung- und Wurfanlagen
Salles de gymnastique et de sport				Turn- und Sporthallen
Salles petites de moins de 12 × 24 m				Kleinhallen kleiner als 12 × 24 m
avec équipements extra-sportifs	4	4	-	mit Einrichtungen für sportfr. Nutzung
sans équipements extra-sportifs	30	28	- 2	ohne sportfremde Einrichtungen
Salles normales d'au moins 12 × 24 m				Normalhallen mindestens 12 × 24 m
avec équipements extra-sportifs	3	26	+23	mit Einrichtungen für sportfr. Nutzung
sans équipements extra-sportifs	59	71	+12	ohne sportfremde Einrichtungen
Salles de jeux d'au moins 22 × 44 m				Spielhallen mindestens 22 × 44 m
avec équipements extra-sportifs	-	1	+ 1	mit Einrichtungen für sportfr. Nutzung
sans équipements extra-sportifs	1	1	-	ohne sportfremde Einrichtungen
Salles doubles d'au moins 22 × 44 m				Zweifachhallen mindestens 22 × 44 m
avec équipements extra-sportifs	1	3	+ 2	mit Einrichtungen für sportfr. Nutzung
sans équipements extra-sportifs	1	1	-	ohne sportfremde Einrichtungen
Salles triples d'au moins 27 × 45 m				Dreifachhallen mindestens 27 × 45 m
avec équipements extra-sportifs	-	1	+ 1	mit Einrichtungen für sportfr. Nutzung
sans équipements extra-sportifs	1	4	+ 3	ohne sportfremde Einrichtungen
Locaux spéciaux, surface minimale 50 m²	20	40	+20	Spezialräume, Minimalgrösse 50 m²
Manèges	4	7	+ 3	Reithallen

Installations de gymnastique et de sport, en 1975 et 1986

Turn- und Sportanlagen, 1975 und 1986

Partie d'installation	Modification Veränderung			Anlageteil
	1975	1986	1975-1986	
Etablissements de bains naturels, non gardés	4	5	+ 1	Fluss- und Seebäder, unbeaufsichtigt
Etablissements de bains naturels, gardés	1	1	-	Fluss- und Seebäder, beaufsichtigt
Piscines en plein air				Freibäder
Bassins pour non-nageurs / bassins de forme spéciale	8	7	- 1	Nichtschwimmerbecken / Becken mit Sonderform
Bassins pour nageurs, longueur d'au moins 25 m	2	2	-	Schwimmerbecken Länge mindestens 25 m
Bassins pour nageurs, longueur d'au moins 50 m	3	3	-	Schwimmerbecken Länge mindestens 50 m
Installations de plongeon	3	3	-	Sprunganlagen
Piscines couvertes				Hallenbäder
Bassins pour non-nageurs / bassins pour nageurs, longueur de moins de 16,6 m	5	6	+ 1	Nichtschwimmerbecken / Schwimmerbecken Länge kleiner als 16,6 m
Bassins pour nageurs, longueur d'au moins 16,6 m	3	3	-	Schwimmerbecken, Länge mindestens 16,6 m
d'au moins 25 m	11	11	-	mindestens 25 m
d'au moins 50 m	1	1	-	mindestens 50 m
Anses d'apprentissage	4	3	- 1	Lehrschwimmbuchten
Bassins d'apprentissage séparés	4	4	-	Separate Lehrschwimmbecken
Installations de plongeon	6	6	-	Sprunganlagen
Patinoires naturelles, dimension d'au moins 30 × 60 m	1	1	-	Natureisbahnen, Eisfläche mindestens 30 × 60 m
Patinoires artificielles, dimension d'au moins 30 × 60 m				Kunsteisbahnen, Eisfläche mindestens 30 × 60 m
en plein air	1	-	- 1	im Freien
couvertes	-	1	+ 1	in Hallen
Courts de squash	-	13	+ 13	Squashcourts
Courts de tennis, en plein air	39	122	+ 83	Tennisfelder im Freien
Courts de tennis, couverts	2	38	+ 36	Tennisfelder in Hallen
Parcours de cross-country / pistes finlandaises	3	5	+ 2	Geländelaufbahnen/Finnenbahnen
Parcours de mise en condition physique	18	22	+ 4	Fitness-Parcours
Installations de boccia/pétanque	5	18	+ 13	Boccia-/Pétanqueanlagen

Parties d'installations de gymnastique et de sport, selon le propriétaire, l'objet, l'emplacement et l'année de construction, en 1975 et 1986

Anlageteile von Turn- und Sportanlagen, nach Eigentümer, Objekt, Standort und Baujahr, 1975 und 1986

Critères	Année	Terrains de sport/terrains avec revêt. tous temps	Salles de gymnastique et de sport	Bassins pour nageurs, longueur d'au moins 16,6 m en plein air couverts	
Kriterien	Jahr	Rasensportfelder Allwetterplätze	Turn- und Sporthallen	Schwimmerbecken Länge mindestens 16,6 m Freibäder Hallenbäder	
Propriétaire					
Confédération, canton, commune	1975	196	79	4	9
	1986	247	121	4	9
Personnes morales, communautés d'intérêts	1975	37	10	1	4
	1986	41	9	1	4
avec participation des pouvoirs publics	1975	19	9	–	2
	1986	20	9	–	2
sans participation des pouvoirs publics	1975	2	2	–	–
	1986	2	1	–	–
Personnes physiques ¹	1975	254	100	5	15
	1986	310	140	5	15
Objet					
Installation indépendante	1975	108	19	4	3
	1986	140	35	4	3
Installation rattachée à une école	1975	122	73	1	10
	1986	133	92	1	10
Installation rattachée à un centre sportif	1975	16	3	–	1
	1986	29	8	–	1
Installation rattachée à un autre	1975	8	5	–	1
	1986	8	5	–	1
centre de formation ou culturel	1975	254	100	5	15
	1986	310	140	5	15
Emplacement					
Au centre de l'agglomération	1975	123	71	1	6
	1986	149	96	1	6
A la périphérie de la zone de construction	1975	92	26	4	9
	1986	114	38	4	9
En dehors de la zone de construction	1975	39	3	–	–
	1986	47	6	–	–
TOTAL	1975	254	100	5	15
	1986	310	140	5	15
Année de construction					
Jusqu'en 1963		60	24	2	1
1964 - 75		148	60	3	12
1976 - 86		93	52	–	2
en voie de construction / construction autorisée		9	4	–	–
TOTAL		310	140	5	15

¹Un accès régulier minimal est assuré au public

Parties d'installations de gymnastique et de sport, selon le propriétaire, l'objet, l'emplacement et l'année de construction, en 1975 et 1986

Anlagenteile von Turn- und Sportanlagen, nach Eigentümer, Objekt, Standort und Baujahr, 1975 und 1986

Pistes circulaires et pistes de courses droites	Installations pour les sauts et les lancers	Courts de squash	Courts de tennis (plein air / couverts)	
Rundbahnen und gerade Laufbahnen	Stoss-, Sprung- und Wurfanlagen	Squashcourts	Tennisfelder (im Freien / in Hallen)	
23	81	—	16	Eigentümer
40	119	—	45	Bund, Kanton, Gemeinde
2	8	—	10	Juristische Personen, Interessengemeinschaften mit Beteiligung der öffentlichen Hand
3	9	—	38	
3	8	—	15	ohne Beteiligung der öffentlichen Hand
2	9	13	77	
—	—	—	—	Natürliche Personen ¹
—	—	—	—	
28	97	—	41	TOTAL
45	137	13	160	
				Objekt
6	30	—	20	Einzelanlage
12	51	11	101	
18	60	—	7	Bestandteil einer Schulanlage
21	70	—	14	
3	5	—	11	Bestandteil eines Sportzentrums
11	14	2	39	
1	2	—	3	Bestandteil eines anderen
1	2	—	6	Bildungs- oder Kulturzentrums
28	97	—	41	TOTAL
45	137	13	160	
				Standort
16	60	—	9	Zentral in der Siedlung
21	85	5	33	
12	29	—	26	Am Rande der Bauzone (Siedlungsrand)
23	43	8	101	
—	8	—	6	Ausserhalb der Bauzone
1	9	—	26	
28	97	—	41	TOTAL
45	137	13	160	
				Baujahr
4	25	—	4	Bis 1963
16	44	—	29	1964 - 75
21	60	13	125	1976 - 86
4	8	—	2	Im Bau oder Ausführung bewilligt
45	137	13	160	TOTAL

¹Eine minimale regelmässige Benützung durch die Öffentlichkeit ist gewährleistet

Recrues attribuées au canton, par langue maternelle, depuis 1975

Dem Kanton zugeteilte Rekruten, nach Muttersprache, seit 1975

Année	Langue française	Langue allemande	Total	Année	Langue française	Langue allemande	Total
Jahr	Französisch-sprechende	Deutsch-sprechende		Jahr	Französisch-sprechende	Deutsch-sprechende	
1975	796	368	1 164	1985	944	428	1 372
1976	904	390	1 294	1986	966	426	1 392
1977	860	406	1 266	1987	856	420	1 276
1978	799	385	1 184	1988	903	398	1 301
1979	900	417	1 317	1989	921	430	1 351
1980	945	456	1 401	1990	820	367	1 187
1981	931	445	1 376	1991	823	371	1 194
1982	967	448	1 415				
1983	978	431	1 409				
1984	994	399	1 393				

Recrutement militaire: résultat de la visite sanitaire, depuis 1975

Militärische Aushebung: Resultat der sanitärischen Untersuchung, seit 1975

Année	Recrutables	Aptes au service	Aptes au service complémentaire	Ajournés	Exemption absolue
Jahr	Ausgehobene	Diensttaugliche	Hilfsdienst-taugliche	Zurückgestellte	Dienst-untaugliche
1975	1 587	1 178	75	116	218
1976	1 639	1 306	65	105	163
1977	1 607	1 265	92	137	113
1978	1 497	1 180	60	127	130
1979	1 619	1 328	63	93	135
1980	1 681	1 394	63	120	104
1981	1 761	1 392	69	131	169
1982	1 731	1 442	60	115	114
1983	1 723	1 413	68	108	134
1984	1 722	1 421	39	112	150
1985	1 683	1 382	23	138	140
1986	1 611	1 343	24	118	126
1987	1 583	1 283	12	136	152
1988	1 535	1 294	12	72	157
1989	1 636	1 347	6	139	144
1990	1 456	1 194	–	77	190
1991	1 494	1 195	–	61	238

Bibliothèque cantonale et universitaire: activité, depuis 1980

Kantons- und Universitätsbibliothek: Tätigkeit, seit 1980

Année	Collections ¹	Accroissement des imprimés ²	Prêts / Ausleihen			Dépenses pour acquisition fr.	Effectif du personnel	
Jahr	Bestand ¹	Zuwachs an Druckschriften ²	Consultation sur place Im Lesesaal	Ouvrages emportés Nach Hause	Expédition Versand	Total	Personalbestand	
						Ausgaben für Anschaffungen Fr.		
1980	1 399 548	24 175	20 522	51 253	6 632	78 407	1 513 363	44
1981	1 418 122	26 696	19 704	51 596	6 664	77 964	1 497 571	43,25
1982	1 439 372	19 764	20 276	67 443	7 707	95 426	1 333 448	39,18
1983	1 468 941	29 571	20 456	55 762	7 853	84 071	1 642 157	40,18
1984	1 490 304	21 363	17 906	44 997	8 223	71 126	1 646 424	42,15
1985	1 510 286	19 982	18 394	45 971	8 213	72 578	1 722 312	42,15
1986	1 596 407	26 505	16 593	43 118	7 414	67 125	1 917 346	42,15
1987	1 616 526	28 250	16 679	40 980	7 659	65 318	2 079 670	43,54
1988	1 650 319	33 828	16 929	43 333	6 044	66 306	1 954 904	44,54
1989	1 679 714	29 465	13 813	66 944	7 873	88 630	2 191 292	48,71
1990	1 710 179	30 671	11 569	82 755	9 130	103 454	2 262 921	52,95
1991	1 743 903	34 918	13 327	82 968	9 324	105 619	2 678 855	54,45

¹Imprimés, manuscrits, microcopies / Druckschriften, Handschriften, Mikroformen

²Y compris les thèses, travaux de diplôme, comptes rendus et autres documents comme manuscrits, microcopies, documents iconographiques, enregistrements sonores, etc. / Inbegriffen Dissertationen, Diplomarbeiten, Rechenschaftsberichte und andere Dokumente wie Handschriften, Mikroformen, Bilddokumente, Tonaufnahmen usw.

Cinéma et places de cinéma, depuis 1975

Kinos und Sitzplätze, seit 1975

Année	Cinéma	Places	Places pour 1000 hab.	Année	Cinéma	Places	Places pour 1000 hab.
Jahr	Kinos	Sitzplätze	Sitzplätze auf 1000 Einwohner	Jahr	Kinos	Sitzplätze	Sitzplätze auf 1000 Einwohner
1975	14	4 539	25	1985	12	2 659	14
1976	14	4 160	23	1986	13	2 531	13
1977	14	4 160	23	1987	13	2 531	13
1978	14	4 160	23	1988	10	2 034	10
1979	14	4 160	23	1989	10	2 034	10
1980	14	4 160	22	1990	10	2 034	10
1981	14	4 066	22	1991	10	2 034	10
1982	14	4 066	22				
1983	13	3 529	19				
1984	13	3 522	18				

Loisirs dans la vie quotidienne des habitants du canton, selon le microrecensement de 1988, fréquence en %^{1, 2}

Freizeit im täglichen Leben der Einwohner des Kantons, nach Mikrozensus 1988, Häufigkeit in %^{1, 2}

	Presque tous les jours Fast täglich	Au moins une fois par semaine ou en fin de semaine Wenigstens einmal in der Woche oder am Wochenende
Lorsque j'ai du temps libre, je reste à la maison pour...		
me distraire, par ex. écouter la radio, regarder la TV, lire	70,3	17,8
me reposer, me délasser	27,6	35,2
m'occuper d'animaux de compagnie, soigner des plantes	26,7	17,8
faire quelque chose moi-même, me consacrer à un ouvrage manuel, m'occuper d'une collection ou bricoler	26,7	21,2
passer du temps avec des amis ou des connaissances	10,5	37,6
Dans les journaux ou les revues, je lis...		
les informations locales, régionales, cantonales	71,9	14,3
les articles concernant les affaires internationales	35,8	21,4
les rubriques de politique et d'information nationale	35,2	21,9
la rubrique sportive	32,2	17,3
la chronique culturelle	17,4	23,1
En ce qui concerne les livres, je lis...		
des romans policiers, des romans divertissants, des guides pratiques	14,5	18,0
des ouvrages littéraires, scientifiques, des livres sur l'art ou la politique	8,9	12,0
A la télévision, je regarde...		
les émissions d'information, le téléjournal	65,6	17,0
les émissions de divertissement, les shows de variétés, les jeux, les séries télévisées	21,1	35,8
les émissions sportives	20,7	28,3
les films documentaires, les émissions culturelles	11,7	31,2
les films de fiction	10,8	25,4
A la radio j'écoute...		
les informations, les commentaires d'actualité, les reportages	61,6	10,0
les émissions musicales	34,4	21,2
de la musique de fond	26,8	11,2
les émissions culturelles, les pièces radiophoniques, les magazines	6,4	11,7

¹ Les données de ce tableau sont extraites de l'enquête de l'Office fédéral de la statistique sur les loisirs et la culture dans la vie quotidienne (microrecensement 1988). Dans l'échantillon représentatif pour le canton de Fribourg, 1712 personnes ont répondu aux questions posées / Die vorliegenden Ergebnisse stammen aus dem Mikrozensus 1988 des Bundesamtes für Statistik. Es handelt sich um einen Auszug aus dieser Erhebung, in welcher man die Fragen zu Alltag, Freizeit und Kultur gestellt hat. In dieser Stichprobe wurden 1712 Personen, wohnhaft im Kanton Freiburg, erfasst. Diese Anzahl garantiert die Repräsentativität

² Les fréquences étant arrondies, elles ne donnent pas forcément un total de 100,0 / Weil die Zahlen gerundet wurden, ergibt die Summe nicht unbedingt ein Total von 100,0

Loisirs dans la vie quotidienne des habitants du canton, selon le microrecensement de 1988, fréquence en %^{1, 2}

Freizeit im täglichen Leben der Einwohner des Kantons, nach Mikrozensus 1988, Häufigkeit in %^{1, 2}

Au moins une fois par mois Plus rarement ou jamais

Wenigstens einmal im Monat Seltener oder nie

	Au moins une fois par mois	Plus rarement ou jamais	
	2,6	9,4	Zuhause verbringe ich meine freie Zeit...
	7,7	29,5	indem ich mich zerstreue, z.B. lese, fernsehe, Radio höre
	7,6	47,9	indem ich mich ausruhe, entspanne, nichts tue
	13,9	38,2	indem ich mich mit Haustieren abgebe, Pflanzen pflege
			indem ich aktiv bin, etwas selber mache, handarbeite, sammle oder bastle
	23,9	28,0	indem ich im privaten Kreis mit Freunden und Bekannten zusammen bin

In Zeitschriften oder Zeitungen lese ich...

	2,9	10,8	Lokales, Regionales, Kantonales
	9,0	33,8	Internationales Geschehen
	7,2	35,7	Bundespolitik und schweizerisches Geschehen
	7,0	43,5	Sport
	13,4	46,2	Kulturelles oder Feuilleton

In Büchern lese ich...

	19,4	48,1	Krimis, Unterhaltungsromane oder Ratgeber
	13,1	66,1	Literatur, Wissenschaft, Kunst oder Politik

Am Fernsehen sehe ich...

	4,3	13,1	Information, Tagesschau oder Kommentare
	15,8	27,4	Unterhaltungssendungen, Shows, Quiz oder Serien
	10,6	40,5	Sport
	24,1	33,0	Dokumentarfilme oder Kultursendungen
	16,3	47,5	Spielfilme

Am Radio höre ich...

	3,7	24,6	Nachrichten, Aktualitäten oder Reportagen
	9,2	35,1	Musiksendungen
	7,6	54,4	Begleitmusik in Hintergrund
	13,5	68,4	Kultursendungen, Hörspiele oder Vorträge

^{1, 2}Remarques, voir page 448 / Bemerkungen, siehe Seite 448

Loisirs dans la vie quotidienne des habitants du canton, selon le microrecensement de 1988, fréquence en %^{1, 2}

Freizeit im täglichen Leben der Einwohner des Kantons, nach Mikrozensus 1988, Häufigkeit in %^{1, 2}

	Presque tous les jours Fast täglich	Au moins une fois par semaine ou en fin de semaine Wenigstens einmal in der Woche oder am Wochenende
A la maison j'utilise...		
une chaîne Hi-Fi (tourne-disque, lecteur de disques compacts ou magnétophone)	28,4	19,7
des appareils portables tels que walkman, radio-cassette, etc.	23,3	8,4
des outils pour des activités manuelles, le bricolage, une activité artisanale	14,8	14,5
des outils ou des machines pour le jardinage	12,3	21,9
un instrument de musique	7,0	5,4
des jeux de cartes ou d'autres jeux (échecs, dames, monopoly, jeu de l'oie, etc.)	5,4	17,2
un magnétoscope	5,4	13,2
un ordinateur personnel ou familial	3,2	3,2
un appareil de photo ou une caméra (vidéo ou film)	2,5	6,3
	Presque tous les jours Fast täglich	Au moins une fois par semaine ou en fin de semaine Wenigstens einmal in der Woche oder am Wochenende
Hors de chez moi, je passe mon temps libre pour...		
rencontrer des amis et des connaissances	15,1	40,0
aller me promener dans la nature, marcher, pique-niquer, faire une excursion	10,4	28,3
faire du sport, prendre de l'exercice, fitness	8,9	26,9
voir du monde, rencontrer des gens	8,3	25,8
élargir mes connaissances	6,0	11,8
aller à l'église, participer à des activités religieuses	4,0	24,4
aller boire et manger	3,1	13,2
participer aux activités de sociétés, de clubs, de groupes	2,5	21,0
participer à des fêtes de village, de quartier ou de sociétés	1,8	1,3
faire des voyages ou des excursions	1,4	2,3
me rendre à de grandes manifestations, p. ex. une rencontre sportive importante, un match de football, une grande fête	1,1	6,0
assister à des spectacles de culture classique par ex. un opéra, une pièce de théâtre, ou une exposition d'art	1,0	1,2
suivre des cours, par ex. de couture, de cuisine ou de bricolage	0,5	2,9
me divertir, p. ex. au cinéma, à la discothèque, au dancing, dans une boîte de nuit	0,4	6,3
assister à des événements culturels, par ex. un concert de jazz ou de rock, un festival de théâtre, un spectacle de cabaret, etc.	0,2	0,8

^{1,2}Remarques, voir page 448 / Bemerkungen, siehe Seite 448

Loisirs dans la vie quotidienne des habitants du canton, selon le microrecensement de 1988, fréquence en %^{1, 2}

Freizeit im täglichen Leben der Einwohner des Kantons, nach Mikrozensus 1988, Häufigkeit in %^{1, 2}

Au moins une fois par mois	plus rarement ou jamais	je n'en possède pas
Wenigstens einmal im Monat	Seltener oder nie	Das habe ich nicht

10,1 8,8 32,9

5,2 17,3 45,7

15,5 21,5 33,8

10,9 14,5 40,4

4,1 9,5 74,0

24,3 30,3 22,9

7,0 5,8 68,6

2,2 4,1 87,3

25,2 28,3 37,6

Zuhause benütze ich...

Musikanlagen wie Plattenspieler, compactdisc oder Tonband

tragbare Musikgeräte wie Walkman oder Radiorecorder

Werkzeuge zum Basteln, Handwerken oder Gestalten

Gartenwerkzeuge und -geräte

Musikinstrument

Karten-, Brett- oder andere Spiele

Videorecorder

Homecomputer oder PC (Personalcomputer)

Fotoapparat, Film- oder Videokamera

Au moins une fois par mois	plusieurs fois par an	plus rarement ou jamais
Wenigstens einmal im Monat	Mehrmals jährlich	Seltener oder nie

18,9 8,4 17,6

20,9 17,7 22,7

9,6 7,9 46,8

16,2 11,8 38,0

13,4 14,7 54,1

8,9 12,5 50,2

23,2 20,5 40,0

9,4 10,7 56,3

6,7 38,1 52,0

11,4 46,1 38,8

10,8 22,1 59,9

6,2 22,1 69,6

2,0 6,8 87,8

11,4 18,0 63,8

4,2 18,9 75,9

Ausser Haus verbringe ich meine freie Zeit...

indem ich mich mit Freunden und Bekannten treffe

indem ich ins Grüne gehe, z.B. Spazieren, Wandern, Picknicken

mit Sport, Bewegung, Fitness

mit Ausgehen und unter den Leuten sein

indem ich mich weiterbilde

mit Kirchgängen oder anderer religiöser Betätigung

indem ich zum Essen und Trinken ausgehe

beim Mitmachen in Vereinen, Clubs oder Gruppen

indem ich an Dorf-, Quartier, Vereinsfesten dabei bin

mit Ausflügen oder Reisen

mit dem Besuch von grossen Veranstaltungen, z.B. Sportanlass, Fussballmatch oder grosses Fest

indem ich klassische Kulturveranstaltungen besuche, z.B. Oper, Schauspiel, Konzert oder Kunstausstellung

indem ich Kurse wie Näh-, Koch- oder Bastelkurse besuche

indem ich mich auswärts unterhalte, z.B. in Disco, Kino, Dancing, Unterhaltungslokal

indem ich an Kulturereignissen teilnehme, z.B. an Jazz- oder Rockkonzert, Theaterfestival, Kabaret, usw.

^{1, 2}Remarques, voir page 448 / Bemerkungen, siehe Seite 448

Santé publique et affaires sociales
Gesundheitswesen und Sozialfürsorge

Médecins, médecins-dentistes, médecins-vétérinaires et pharmaciens, depuis 1989

Ärzte, Zahnärzte, Tierärzte und Apotheker, seit 1989

Année	Total des médecins en exercice	Médecins en pratique privée	Médecins sans pratique privée	Médecins-dentistes	Médecins-vétérinaires	Pharmaciens
Jahr	Berufstätige Ärzte, Total ¹	Ärzte mit Praxistätigkeit ²	Ärzte ohne Praxistätigkeit ³	Zahnärzte ⁴	Tierärzte ⁵	Apotheker ⁶
Total						
1989	432	258	174	82	57	87
1990	440	267	173	83	58	89
1991	451	270	181	89	59	95
Hommes / Männer						
1989	353	232	121	69	50	41
1990	361	237	124	70	51	42
1991	363	238	125	76	51	45
Femmes / Frauen						
1989	79	26	53	13	7	46
1990	79	30	49	13	7	47
1991	88	32	56	13	8	50

¹Chiffres tirés, pour la première fois, de la statistique des membres de la FMH, donc non comparables avec ceux publiés précédemment. Médecins en exercice = membres ordinaires et extraordinaires exerçant une activité médicale, effectif en fin d'année / Die Angaben beziehen sich erstmals auf die Statistik der Verbindung der Schweizer Ärzte, darum sind sie nicht vergleichbar mit den Zahlen früherer Jahre. Berufstätige Ärzte = berufstätige ordentliche und ausserordentliche Mitglieder, Bestand am Jahresende.

²Membres exerçant une activité en pratique privée ou sous l'une des formes ci-après: Médecins en pratique privée (à plein temps ou à temps partiel); médecins d'hôpitaux (médecins-chefs, médecins dirigeants, chefs de clinique) ayant une clientèle privée; médecins en pratique privée qui, en sus et sous une forme quelconque, sont aussi employés; médecins employés exerçant en sus une activité en pratique privée; médecins agréés / Mitglieder, die in irgendeiner Form eine Praxistätigkeit ausüben: Ärzte mit Praxistätigkeit (Voll- und Teilzeit); Spitalärzte (Chef-, Leitende-, Oberärzte) mit privater Praxistätigkeit; Ärzte mit Praxistätigkeit, die zusätzlich in irgendeiner Form auch angestellt sind; Angestellte Ärzte, die zusätzlich eine private Praxistätigkeit ausüben; Belegärzte

³Médecins employés et médecins-assistants (ensemble) / Angestellte Ärzte und Assistenzärzte zusammen

⁴Non compris dentistes des cliniques dentaires ambulantes / Zahnärzte der ambulanten Zahnkliniken nicht inbegriffen

⁵Y compris vétérinaire d'abattoir, vétérinaire cantonal, etc. / Einschliesslich Schlachthustierarzt, Kantonstierarzt, usw.

⁶Y compris pharmacien cantonal / Einschliesslich Kantonsapotheker

Médecins-dentistes, médecins-vétérinaires et pharmaciens par district, pour 1991

Zahnärzte, Tierärzte und Apotheker, nach Bezirk, für 1991

District	Médecins-dentistes ¹	Médecins vétérinaires ¹	Pharmaciens ¹
Bezirk	Zahnärzte ¹	Tierärzte ¹	Apotheker ¹
Sarine / Saane	42	15	40
Singine / Sense	9	8	9
Gruyère / Greyerz	11	8	17
Lac / See	15	9	13
Glâne / Glane	6	7	8
Broye / Broye	4	6	4
Veveyse / Vivisbach	2	6	4
Total du canton / Insgesamt	89	59	95

¹Explications, voir tableau ci-dessus / Erläuterungen, siehe die vorhergehende Tabelle

Médecins en pratique privée, selon la spécialisation FMH¹ et par district, en 1991

Ärzte mit Praxistätigkeit, nach Spezialität FMH¹ und Bezirk, 1991

Spécialité / Spezialität	Sarine Saane	Singine Sense	Gruyère Greyerz	Lac See	Glâne Glâne	Broye Broye	Veveyse Vivisbach	Total
Médecine générale								
Allgemeine Medizin	13	12	8	6	4	4	3	50
Spécialistes / Spezialärzte	114	7	27	10	9	5	7	179
Anesthésiologie								
Anästhesiologie	2	–	2	–	–	–	–	4
Chirurgie	11	1	1	1	1	1	3	19
Dermatologie et vénéréologie								
Dermatologie und Venereologie	6	–	1	–	–	–	–	7
Gynécologie et obstétrique								
Gynäkologie und Geburtshilfe	12	1	2	1	2	1	1	20
Médecine interne								
Innere Medizin	33	4	7	4	5	2	1	56
Psychiatrie et psychothérapie d'enfants et adolescents								
Kinder- und Jugendpsychiatrie und Psychotherapie	2	–	2	–	–	–	–	4
Radiologie médicale								
Medizinische Radiologie	1	–	–	–	–	–	–	1
Neurochirurgie	1	–	–	1	–	–	–	2
Neurologie	5	–	–	–	–	–	–	5
Ophthalmologie / Ophthalmologie	5	–	2	–	–	–	–	7
Chirurgie orthopédique								
Orthopädische Chirurgie	8	–	1	–	–	1	1	11
ORL et chirurgie cervico-faciale								
ORL, Hals und Gesichtschirurgie	4	–	–	1	–	–	–	5
Pédiatrie / Pädiatrie	6	1	2	2	1	–	1	13
Médecine physique et réhabilit.								
Physikalische Medizin u. Rehabilit.	4	–	–	–	–	–	–	4
Chirurgie plastique et reconstr.								
Plastische und Wiederherstellungschirurgie	2	–	–	–	–	–	–	2
Psychiatrie et psychothérapie								
Psychiatrie und Psychotherapie	10	–	7	–	–	–	–	17
Urologie	2	–	–	–	–	–	–	2
Médecins sans titre FMH								
Ärzte ohne FMH-Titel	20	3	9	4	1	7	3	47
Total	147	22	44	20	14	16	13	276

¹ Les détenteurs de 2 titres de spécialiste figurent dans les deux rubriques. Pour les définitions, voir remarques page 454 / Inhaber von 2 Spezialarzt-titeln werden in beiden Rubriken gezählt. Begriffsbestimmungen, siehe Seite 454

Hôpitaux en soins généraux et psychiatriques, depuis 1985

Spitäler für allgemeine und psychiatrische Krankenpflege, seit 1985

Année	Singine	Gruyère	Hôpitaux de districts		Broye	Veveyse	Cliniques et hôpitaux privés de Fribourg	Hôpital cantonal	Hôpital psych. de Marsens Sanatorium Humilimont ¹	TOTAL Hôpitaux en soins généraux et psych.
			Lac	Glâne						
Jahr	Sense	Greyerz	Bezirksspitäler		Broye	Vivisbach	Privatkliniken und -spitäler in Freiburg	Kantons- spital	Psych. Spital Marsens Sanatorium Humilimont ¹	Spitäler für allg. und psych. Kranken- pflege
			See	Glâne						

Lits pour malades / Krankenbetten

1985	62	127	64	90	104	72	288	474	375	1 656
1986	62	127	64	90	104	72	288	460	354	1 621
1987	62	127	61	90	104	72	288	453	350	1 607
1988	62	127	61	88	87	72	257	453	350	1 557
1989	62	127	61	88	87	72	272	451	350	1 570
1990	62	127	74	88	87	64	242	451	350	1 545
1991	62	127	66	88	61	64	253	453	254 ²	1 428

Admissions / Patienteneintritte

1985	677	3 089	1 125	1 627	1 316	1 410	6 435	9 044	724	25 447
1986	774	3 138	1 102	1 692	1 247	1 478	6 705	9 533	757	26 426
1987	793	3 109	1 067	1 968	1 275	1 647	6 355	9 577	822	26 613
1988	925	3 217	1 185	2 002	1 296	1 750	6 506	9 572	888	27 341
1989	1 015	3 402	1 132	2 028	1 343	1 774	6 676	9 793	928	28 091
1990	1 052	3 445	1 204	2 101	1 365	1 718	6 659	9 934	884	28 362
1991	1 152	3 469	1 247	2 013	1 311	1 908	6 643	10 573	827	29 143

Journées de malade / Krankenpflegetage

1985	16 416	40 187	20 803	23 604	26 361	18 830	67 177	130 662	113 172	457 212
1986	16 473	40 840	19 970	23 888	25 126	17 620	66 844	137 784	110 947	459 492
1987	15 889	40 258	17 918	24 143	21 163	18 076	62 413	138 844	110 603	449 307
1988	17 468	41 967	18 081	25 591	23 089	19 478	61 894	136 262	111 492	455 322
1989	17 775	40 652	17 669	24 063	22 756	19 142	59 748	132 571	106 587	440 963
1990	16 659	37 127	16 773	26 079	20 257	19 003	56 657	131 851	95 659	420 065
1991	16 739	36 551	15 115	23 646	14 267	18 029	52 699	127 696	67 053	371 795

¹Sanatorium d'Humilimont fermé à partir de juin 1985 / Sanatorium Humilimont seit Juni 1985 geschlossen

²Dès 1991, une partie des immeubles est occupée par la fondation de droit public cantonal «Bellevue» pour l'accueil de personnes handicapées psychiques et mentales / Seit 1991 gehört ein Teil der Gebäude der öffentlich-rechtlichen Stiftung «Bellevue» für psychisch und geistig behinderte Personen

Hôpitaux en soins généraux et psychiatriques, depuis 1985

Spitäler für allgemeine und psychiatrische Krankenpflege, seit 1985

Année	Hôpitaux de districts						Cliniques et hôpitaux privés de Fribourg	Hôpital cantonal	Hôpital psych. de Marsens Sanatorium Humilimont ¹	TOTAL Hôpitaux en soins généraux et psych.
	Singine	Gruyère	Lac	Glâne	Broye	Veveyse				
Jahr	Bezirksspitäler						Privatkliniken und -spitäler in Freiburg	Kantons- spital	Psych. Spital Marsens Sanatorium Humilimont ¹	Spitäler für allg. und psych. Kranken- pflege
	Sense	Greyerz	See	Glâne	Broye	Vivisbach				

Taux d'occupation moyen en % / Durchschnittliche Bettenbesetzung in %

1985	73	87	89	72	69	72	64	76	85	76
1986	73	88	85	73	66	67	64	82	86	78
1987	70	86	80	73	56	68	60	84	87	77
1988	77	91	81	80	73	74	66	82	87	80
1989	79	88	79	75	72	73	60	81	83	77
1990	74	80	62	81	64	81	64	80	75	74
1991	74	79	63	74	64	77	57	77	72	71

Durée moyenne de séjour / Durchschnittliche Aufenthaltsdauer

1985	24	13	18	15	20	13	10	14	158	–
1986	21	13	18	14	20	12	10	14	146	–
1987	20	13	17	12	17	11	10	14	135	–
1988	19	13	15	13	18	11	10	14	126	–
1989	18	12	16	12	17	11	9	14	115	–
1990	16	11	14	12	15	11	9	13	108	–
1991	15	11	12	12	11	9	8	12	81	–

Personnel infirmier dipl. CRS (ou équivalent)² / Dipl. Pflegepersonal SRK (oder gleichwertig)²

1985	16	64	27	35	32	23	55	295 ³	87	634
1986	21	58	28	35	38	23	55	262	85	605
1987	25	67	27	38	38	24	83	282	88	672
1988	25	68	28	39	39	27	83	289	97	695
1989	23	66	29	38	37	28	83	292	92	688
1990	25	70	28	40	39	29	83	296	94	704
1991	28	72	26	38	30	31	... ⁴	331	86	...

¹Sanatorium d'Humilimont fermé à partir de juin 1985 / Sanatorium Humilimont seit Juni 1985 geschlossen

²En unités de travail (inf. dipl. + inf. assist. dipl.) / In Arbeitseinheiten (dipl. Krankenschwestern und -pflegerinnen)

³Sans élèves en cours de formation, mais y compris infirmières diplômées spécialisées / Ohne Krankenschwestern in Ausbildung, aber inklusiv Diplomkrankenschwestern mit Spezialausbildung

⁴Non disponible / Zahlen liegen nicht vor

Admissions de patients domiciliés dans le canton, par hôpital et district de domicile, depuis 1989

Eintritte im Kanton wohnhafter Patienten, nach Spital und Wohnbezirk, seit 1989

Hôpital	Année Jahr	Nombre d'admissions, par district de domicile des patients			
		Sarine Saane	Singine Sense	Gruyère Greyerz	Lac See
Hôpitaux de district					
- Singine, Tafers	1989	29	947	1	19
	1990	29	969	4	13
	1991	37	1 070	7	11
- Gruyère, Riaz	1989	89	4	3 103	2
	1990	60	3	3 203	2
	1991	105	2	3 059	3
- Lac, Meyriez	1989	8	14	1	902
	1990	17	9	–	978
	1991	14	18	–	970
- Glâne, Billens	1989	112	1	83	1
	1990	109	1	80	1
	1991	120	–	71	2
- Broye, Estavayer-le-Lac	1989	21	–	3	3
	1990	26	–	4	2
	1991	14	1	2	5
- Veveyse, Châtel-St-Denis	1989	26	–	111	1
	1990	24	3	113	–
	1991	40	6	141	1
Hôpitaux cantonaux					
- Hôpital cantonal, Fribourg	1989	6 350	791	831	500
	1990	6 456	787	842	504
	1991	6 903	787	925	552
- Hôpital psychiatrique, Marsens	1989	378	86	216	52
	1990	404	73	207	31
	1991	334	67	219	30
Cliniques privées de Fribourg					
	1989	4 048	1 219	387	461
	1990	3 878	1 308	446	448
	1991	3 842	1 282	463	444
Hôpitaux d'autres cantons¹					
	1989	400	1 926	271	1 420
	1990	406	1 957	275	1 443
	1991	437	2 104	296	1 552
Total des admissions de patients domiciliés dans le canton					
	1989	11 461	4 988	5 007	3 361
	1990	11 409	5 110	5 174	3 422
	1991	11 846	5 337	5 183	3 570
- dont dans les hôpitaux du district de domicile	1989	10 398	947	3 103	902
	1990	10 334	969	3 203	978
	1991	10 745	1 070	3 059	970

¹Approximation

Admissions de patients domiciliés dans le canton, par hôpital et district de domicile, depuis 1989

Eintritte im Kanton wohnhafter Patienten, nach Spital und Wohnbezirk, seit 1989

Anzahl der Eintritte, nach Wohnbezirk der Patienten

Glâne Glâne	Broye Broye	Veveyse Vivisbach	Total	Année Jahr
–	–	–	996	1989
–	–	–	1 015	1990
–	–	1	1 126	1991
76	8	26	3 308	1989
64	7	23	3 362	1990
91	10	46	3 316	1991
1	14	–	940	1989
3	17	1	1 025	1990
–	18	–	1 020	1991
1 653	–	41	1 891	1989
1 730	2	42	1 965	1990
1 643	6	44	1 886	1991
6	1 214	–	1 247	1989
2	1 230	–	1 264	1990
4	1 166	–	1 192	1991
93	7	949	1 187	1989
77	1	901	1 119	1990
103	2	962	1 255	1991
366	555	85	9 478	1989
383	575	71	9 618	1990
386	565	73	10 191	1991
45	47	47	871	1989
41	53	39	848	1990
60	33	27	770	1991
190	192	10	6 507	1989
169	206	15	6 470	1990
194	213	25	6 463	1991
200	700	300	5 217	1989
203	711	305	5 300	1990
218	765	328	5 700	1991
2 630	2 737	1 458	31 642	1989
2 672	2 804	1 397	31 988	1990
2 699	2 778	1 506	32 919	1991
1 653	1 214	949	19 166	1989
1 730	1 230	901	19 345	1990
1 643	1 166	962	19 615	1991

Spital

Bezirksspitäler

- Sense, Tafers
- Greyerz, Riaz
- See, Meyriez
- Glâne, Billens
- Broye, Estavayer-le-Lac
- Vivisbach, Châtel-St-Denis

Kantonsspitäler

- Kantonsspital, Freiburg
- Psychiatrisches Spital, Marsens

Privatkliniken von Freiburg

Spitäler ausserhalb des Kantons¹

Total der Eintritte der im Kanton wohnhaften Patienten

- davon in Spitälern des Wohnbezirks

¹Annähernde Schätzung

Admissions dans les hôpitaux du canton, selon la provenance des patients, depuis 1989

Eintritte in Spitäler des Kantons, nach Herkunft der Patienten, seit 1989

Hôpital	Année Jahr	Nombre d'admissions / Anzahl Eintritte			Spital
		Total	Patients domiciliés dans le canton Patienten wohnhaft im Kanton	Patients domiciliés hors du canton Patienten wohnhaft ausserhalb des Kantons	
Hôpitaux de district					Bezirksspitäler
- Singine, Tafers	1989	1 015	996	19	- Sense, Tafers
	1990	1 052	1 015	37	
	1991	1 152	1 126	26	
- Gruyère, Riaz	1989	3 402	3 308	94	- Greyerz, Riaz
	1990	3 445	3 362	83	
	1991	3 469	3 316	153	
- Lac, Meyriez	1989	1 132	940	192	- See, Meyriez
	1990	1 204	1 025	179	
	1991	1 247	1 020	227	
- Glâne, Billens	1989	2 028	1 891	137	- Glane, Billens
	1990	2 101	1 965	136	
	1991	2 013	1 886	127	
- Broye, Estavayer-le-Lac	1989	1 343	1 247	96	- Broye, Estavayer-le-Lac
	1990	1 365	1 264	101	
	1991	1 311	1 192	119	
- Veveyse, Châtel-St-Denis	1989	1 774	1 187	587	- Vivisbach, Châtel-St-Denis
	1990	1 718	1 119	599	
	1991	1 908	1 255	653	
Hôpitaux cantonaux					Kantonsspitäler
- Hôpital cantonal, Fribourg	1989	9 793	9 478	315	- Kantonsspital, Fribourg
	1990	9 934	9 618	316	
	1991	10 573	10 191	382	
- Hôpital psychiatrique, Marsens	1989	928	871	57	- Psychiatrisches Spital, Marsens
	1990	884	848	36	
	1991	827	770	57	
Cliniques privées de Fribourg					Privatkliniken von Freiburg
	1989	6 676	6 505	171	
	1990	6 659	6 470	189	
	1991	6 643	6 463	180	
Total des admissions dans les hôpitaux du canton					Gesamtzahl der Eintritte in Spitäler des Kantons
	1989	28 091	26 423	1 668	
	1990	28 362	26 686	1 676	
	1991	29 143	27 219	1 924	

Aide financière d'assistance¹, depuis 1985

Fürsorgeleistungen¹, seit 1985

Total, en 1000 francs / Total, in 1000 Franken

Année Jahr	Total	Fribourgeois domiciliés dans le canton		Confédérés, étrangers, Fribourgeois rapatriés domiciliés dans le canton
		Freiburger wohnhaft im Kanton	hors du canton ausserhalb des Kantons	
1985	1 785	2 276
1986	1 828	2 045
1987	5 527	1 500	1 837	2 190
1988	1 749	1 962
1989	4 892	1 000	1 973	1 919
1990	2 140	2 508
1991	2 002	2 956

A des Fribourgeois domiciliés hors du canton, en nombre de cas et en 1000 francs An ausserhalb des Kantons wohnhafte Freiburger, Anzahl Fälle und in 1000 Franken

Année Jahr	Total		Fribourgeois domiciliés / Freiburger wohnhaft dans d'autres cantons in anderen Kantonen		à l'étranger ² im Ausland ²	
	Nbre de cas Anzahl Fälle	1000 fr./Fr.	Nbre de cas Anzahl Fälle	1000 fr./Fr.	Nbre de cas Anzahl Fälle	1000 fr./Fr.
1985	571	1 785	540	1 572	31	213
1986	589	1 828	553	1 607	36	221
1987	573	1 837	534	1 554	39	283
1988	507	1 749	472	1 479	35	270
1989	508	1 973	477	1 721	31	252
1990	458	2 140	426	1 816	32	324
1991	497	2 002	460	1 697	37	305

A des Confédérés, des étrangers et à des Fribourgeois rapatriés, domiciliés dans le canton de Fribourg, en nombre de cas et en 1000 francs

An im Kanton Freiburg wohnende Schweizerbürger, Ausländer und heimgeschaffte Freiburger, Anzahl Fälle und in 1000 Franken

Année Jahr	Total		Confédérés Schweizerbürger		Etrangers Ausländer		Fribourgeois rapatriés Heimgeschaffte Freiburger	
	Nbre de cas Anzahl Fälle	1000 fr./Fr.	Nbre de cas Anzahl Fälle	1000 fr./Fr.	Nbre de cas Anzahl Fälle	1000 fr./Fr.	Nbre de cas Anzahl Fälle	1000 fr./Fr.
1985	462	2 276	230	1 265	150	697	82	314
1986	421	2 045	217	1 208	138	585	66	252
1987	443	2 190	214	1 315	166	577	63	298
1988	439	1 962	205	1 098	180	590	54	274
1989	432	1 919	198	1 131	189	624	45	164
1990	558	2 508	195	1 244	310	968	53	296
1991	563	2 956	234	1 574	291	1 147	38	235

¹Selon la loi sur l'assistance du 17 juillet 1951. Non compris: les cotisations de caisses-maladie pour les indigents, les participations financières pour les assurés de condition modeste, les pensions alimentaires, les soins spéciaux ou toute autre prestation impliquée par une loi autre que la loi sur l'assistance / Gemäss Gesetz vom 17. Juli 1951 über die Armenfürsorge. Nicht inbegriffen: Krankenkassenbeiträge für Bedürftige, finanzielle Unterstützung an die Krankenkassenbeiträge von Versicherten in wirtschaftlich bescheidenen Verhältnissen, Alimente, Sonderbetreuung und andere Leistungen, die von einem anderen Gesetz als dem Gesetz über die Armenfürsorge herrühren.

²Il s'agit exclusivement de frais d'assistance pour des Fribourgeois domiciliés en France et en République fédérale d'Allemagne, la Confédération prenant à sa charge les frais des autres Fribourgeois de l'étranger / Es handelt sich ausschliesslich um Fürsorgekosten für Freiburger, die in Frankreich und in der Bundesrepublik Deutschland wohnen. Für Freiburger in anderen Ländern übernimmt der Bund die Kosten.

Lits disponibles dans les homes pour personnes âgées, en 1990 et 1991

Verfügbare Betten in Alters- und Pflegeheimen, 1990 und 1991

District Bezirk	Homes simples Altersheime		Homes médicalisés Pflegeheime	
	1990	1991	1990	1991
Sarine / Saane	190	315	362	539
Singine / Sense	214	126	140	157
Gruyère / Greyerz	287	199	257	341
Lac / See	44	158	134	86
Glâne / Glane	113	–	76	137
Broye / Broye	–	–	102	123
Veveyse / Vivisbach	–	–	151	154
Canton / Kanton	848	798	1 222	1 537

Justice et Police
Justiz- und Polizeiwesen

Journées de détention dans les prisons, depuis 1987

Hafttage in den Gefängnissen, seit 1987

Année	Prison centrale	Autres prisons de district	Etablissements pénitentiaires de Bellechasse	Total
Jahr	Zentral-gefängnis	Übrige Bezirks-gefängnisse	Strafanstalten von Bellechasse	
1987	12 630	4 683	57 914	75 227
1988	12 208	4 610	55 959	72 777
1989	11 169	5 321	54 231	70 721
1990	14 356	6 118	55 234	75 708
1991	15 521	7 716	55 119	78 356

Mesures administratives prononcées en matière de circulation routière, depuis 1988

Bezüglich Strassenverkehr getroffene Administrativmassnahmen, seit 1988

	1988	1989	1990	1991
Ensemble des mesures administratives Administrativmassnahmen insgesamt	2 523	2 778	2 443	2 392
Avertissements / Verwarnungen	929	944	934	804
dont pour excès de vitesse / davon Geschwindigkeitsübertretungen	286	240	234	285
Autres mesures / Übrige Massnahmen	1 594	1 834	1 509	1 588
<i>selon le genre / nach Art</i>				
Retraits de permis de conduire / Führerausweisentzug	1 317	1 526	1 223	1 334
Retraits de permis cyclomoteurs Entzug des Führerausweises für Motorfahräder	131	134	117	96
Retraits de permis d'élèves / Entzug des Lernfahrausweises	40	44	42	54
Usage du permis étranger refusé Aberkennung ausländischer Führerausweise	73	91	89	84
Interdictions de conduire / Fahrverbot	25	33	26	19
Refus de permis de conduire / Verweigerung des Führerausweises	8	6	12	1
Total	1 594	1 834	1 509	1 588
<i>selon le motif / nach Grund</i>				
Ivresse au volant sans accident / Alkohol am Steuer ohne Unfall	272	331	300	362
Ivresse au volant avec accident / Alkohol am Steuer mit Unfall	231	282	250	276
Infractions aux règles de la circulation sans accident Verletzung von Verkehrsregeln ohne Unfall	34	38	28	34
Infractions aux règles de la circulation avec accident Verletzung von Verkehrsregeln mit Unfall	500	475	278	338
Dépassement de la vitesse autorisée / Geschwindigkeitsübertretung	322	481	437	369
Vol d'usage / Entwendung zum Gebrauch	15	14	12	13
Maladie, infirmité / Krankheit, Gebrechen	9	4	4	5
Ivrognerie, toxicomanie / Trunksucht, Rauschgiftsucht	15	20	21	34
Elèves conducteurs non accompagnés / Fahrschüler ohne Begleitperson	28	24	33	34
Cyclomoteurs défectueux ou modifiés Abgeänderte oder defekte Motorfahräder	114	123	107	77
Autres motifs / Andere Gründe	54	42	39	46
Total	1 594	1 834	1 509	1 588

Condamnations pénales en vertu du Code pénal suisse, par groupe de délits et par classe d'âges, depuis 1986

Verurteilungen gemäss Schweizerischem Strafgesetzbuch, nach Vergehensgruppen und Altersklassen, seit 1986

Année de la condamnation	Jugements ¹ Total	Délits ² contre la vie et l'intégr. corpor.		l'honneur	la liberté	les mœurs	la famille	les com- munic. publiques	l'autorité publique	Délits créant un danger collectif	Autres délits
Jahr der Verurteilung	Urteile ¹ Total	Vergehen ² gegen Leib und Vermögen		Ehre	Freiheit	Sittlich- keit	Familie	Öffentl. Verkehr	Öffentl. Gewalt	Gemein- gefähr- liche Vergehen	Übrige Verge- hen
		art./Art. 111-136	art./Art. 137-172	art./Art. 173-179	art./Art. 180-186	art./Art. 187-212	art./Art. 213-220	art./Art. 237-239	art./Art. 285-295	art./Art. 221-230	art./Art. 231-236 240-284 296-332

Total

1986	678	69	467	13	63	39	52	4	24	12	48
1987	633	59	424	16	55	26	45	4	36	18	48
1988	398	44	276	12	47	14	17	3	24	6	38
1989	516	55	336	13	71	18	47	4	40	7	54
1990	488	55	303	12	61	18	41	2	57	4	56

par classe d'âges / nach Altersklasse

18-24 ans / Jahre

1986	...	20	137	1	32	7	2	2	9	—	12
1987	...	19	118	1	21	11	3	1	9	3	16
1988	...	8	78	—	14	4	—	1	6	1	12
1989	...	22	109	1	32	1	1	2	16	3	27
1990	...	9	81	1	21	4	—	—	11	—	14

25-34 ans / Jahre

1986	...	25	153	2	16	18	13	1	6	3	19
1987	...	19	154	4	21	8	15	2	17	3	14
1988	...	12	100	2	18	6	7	—	9	3	15
1989	...	14	115	5	18	10	12	1	14	—	21
1990	...	26	130	5	28	7	13	—	31	3	29

35-44 ans / Jahre

1986	...	15	119	2	11	10	31	—	4	6	12
1987	...	11	90	6	7	5	19	—	8	7	11
1988	...	15	53	3	7	1	7	1	6	2	6
1989	...	9	62	1	8	3	20	—	5	1	4
1990	...	10	51	4	6	4	16	1	8	—	9

45 + ans / Jahre

1986	...	9	58	8	4	4	6	1	5	3	5
1987	...	10	62	5	6	2	8	1	2	5	7
1988	...	9	45	7	8	3	3	1	3	—	5
1989	...	10	50	6	13	4	14	1	5	3	2
1990	...	10	41	2	6	3	12	1	7	1	4

¹Nombre de jugements qui mentionnent un ou plusieurs articles du Code pénal / Anzahl Urteile, die einen oder mehrere Artikel des Strafgesetzbuches anführen

²Nombre de jugements qui mentionnent un ou plusieurs articles du groupe en question / Anzahl Urteile, die einen oder mehrere Artikel der betreffenden Gruppe anführen

Condamnations pénales en vertu de la loi sur les stupéfiants, depuis 1985

Verurteilungen gemäss Betäubungsmittelgesetz, seit 1985

Année de la condamnation	Condamnés / Verurteilte			Peines prononcées / Strafen				Mesures Art. 100bis et autres
	Total ¹	dont jeunes adultes ²	Avec sursis	Réclusion	Emprisonnement	Arrêts	Amende ³	
Jahr der Verurteilung		davon junge Erwachsene ²	Mit bedingtem Strafvollzug	Zuchthaus	Gefängnis	Haft	Busse ³	Massnahmen Art. 100bis und übrige
1985	127	87	83	–	84	30	12	1
1986	96	51	40	4	56	20	15	1
1987	127	78	60	5	66	25	29	2
1988	100	63	51	6	54	15	22	3
1989	68	38	43	4	50	12	2	–
1990	101	44	53	10	64	11	16	–

¹Nombre de jugements qui mentionnent (partiellement entre autres) un ou plusieurs articles de la loi sur les stupéfiants / Anzahl Urteile, die einen oder mehrere Artikel des Betäubungsmittelgesetzes anführen

²Personnes de 18 à 24 ans révolus / Personen vom 18. bis vollendeten 24. Jahr

³Amende comme peine principale / Busse als Hauptstrafe

Condamnations pénales en vertu de la loi sur la circulation routière, depuis 1980

Verurteilungen gemäss Strassenverkehrsgesetz, seit 1980

Année de la condamnation	Condamnés / Verurteilte			Peines prononcées / Strafen			Mesures Art. 100bis et autres
	Total ¹	dont jeunes adultes ²	Avec sursis	Emprisonnement	Arrêts	Amende ³	
Jahr der Verurteilung		davon junge Erwachsene ²	Mit bedingtem Strafvollzug	Gefängnis	Haft	Busse ³	Massnahmen Art. 100bis und übrige
1980	557	190	121	154	21	382	–
1981	532	206	127	169	28	335	–
1982	487	177	130	174	27	286	–
1983	482	190	138	192	35	255	–
1984	527	183	186	268	22	236	1
1985	514	207	172	250	22	241	1
1986	690	230	196	289	36	363	2
1987	637	229	185	281	22	333	1
1988	479	150	161	246	15	216	2
1989	769	278	336	439	41	288	1
1990	652	204	354	423	34	194	1

¹Nombre de jugements qui mentionnent (partiellement entre autres) un ou plusieurs articles de la LCR / Anzahl Urteile, die einen oder mehrere Artikel des Strassenverkehrsgesetzes anführen

²Personnes de 18 à 24 ans révolus / Personen vom 18. bis vollendeten 24. Jahr

³Amende comme peine principale / Busse als Hauptstrafe

Actes de poursuites, depuis 1985

Betriebshandlungen, seit 1985

Année	Commandements de payer	Saisies exécutées	Réalisations	Année	Commandements de payer	Saisies exécutées	Réalisations
Jahr	Zahlungsbe-fehle	Pfändungs-vollzüge	Verwertungen	Jahr	Zahlungsbe-fehle	Pfändungs-vollzüge	Verwertungen
1985	49 265	25 474	370	1990	51 096	28 405	78
1986	43 743	27 280	95	1991	58 016	33 743	105
1987	48 917	27 300	82				
1988	45 293	26 942	65				
1989	47 695	27 988	67				

Faillites, procédures de concordat et réalisations forcées d'immeubles, depuis 1985

Konkurse, Nachlassverfahren und Zwangsverwertungen von Liegenschaften, seit 1985

Année	Ouverture de faillites		Concordats homologués	Réalisations forcées d'immeubles	Année	Ouverture de faillites		Concordats homologués	Réalisations forcées d'immeubles
Jahr	Konkurseöffnungen		judiciairement		Jahr	Konkurseöffnungen		judiciairement	
	Total	Dont / Davon Inscrit au registre du commerce	Gerichtlich bestätigte Nachlassverträge	Zwangsverwertungen von Liegenschaften		Total	Dont / Davon Inscrit au registre du commerce	Gerichtlich bestätigte Nachlassverträge	Zwangsverwertungen von Liegenschaften
		Im Handelsregister eingetragen					Im Handelsregister eingetragen		
1985	90	51	1	3	1990	184	105	—	20
1986	88	46	3	9	1991	205	121	8	...
1987	106	71	1	12					
1988	95	60	2	8					
1989	115	67	—	7					

Notaires et avocats en activité, depuis 1985

Praktizierende Notare und Anwälte, seit 1985

Année	Notaires	Avocats	Année	Notaires	Avocats
Jahr	Notare	Anwälte	Jahr	Notare	Anwälte
1985	38	74	1990	40	87
1986	43	84	1991	40	90
1987	45	85			
1988	44	86			
1989	40	87			

Vie politique
Politik

Votations fédérales

Eidgenössische Abstimmungen

Date et objet	Fribourg / Freiburg				
	Electeurs Stimm- berechtigte	Votants Stimmende	Participation Stimmbetei- ligung %	Résultat / Ergebnis Oui Ja	Non Nein
3 mars 1991: Arrêté fédéral du 5 octobre 1990 abaissant à 18 ans l'âge requis pour l'exercice du droit de vote et d'éligibilité	136 905	70 043	51,2	46 781	22 423
3 mars 1991: Initiative populaire du 24 février 1986 «Pour l'encouragement des transports publics»	136 905	69 974	51,1	21 068	47 232
2 juin 1991: Arrêté fédéral du 14 décembre 1990 sur le nouveau régime des finances fédérales	143 776	37 885	26,4	15 274	21 685
2 juin 1991: Modification du 5 octobre 1990 du Code pénal militaire (CPM)	143 776	37 929	26,4	20 525	16 730
16 février 1992: Initiative populaire «Pour une assurance-maladie financièrement supportable (initiative des caisses-maladie)»	144 581	52 464	36,3	15 827	35 931
16 février 1992: Initiative populaire «Pour une réduction stricte et progressive des expériences sur les animaux (Limitons strictement l'expérimentation animale!)»	144 581	52 450	36,3	15 124	36 807
17 mai 1992: Arrêté fédéral du 4 octobre 1991 concernant l'adhésion de la Suisse aux institutions de Bretton Woods	145 360	42 714	30,8	27 042	15 672
17 mai 1992: Loi fédérale du 4 octobre 1991 concernant la participation de la Suisse aux institutions de Bretton Woods	145 360	42 597	30,8	27 000	15 597
17 mai 1992: Loi fédérale du 24 janvier 1991 sur la protection des eaux	145 360	44 427	31,0	24 524	19 903
17 mai 1992: Contre-projet de l'Assemblée fédérale du 21 juin 1991 relatif à l'initiative populaire «Contre l'application abusive des techniques de reproduction et de manipulation génétique à l'espèce humaine»	145 360	43 925	31,0	31 936	11 989

Votations fédérales

Eidgenössische Abstimmungen

Suisse / Schweiz

Participation Stimmbetei- ligung %	Résultat/Ergebnis Oui Ja	Non Nein	Cantons ayant accepté Annehmende Stände	Datum und Gegenstand
31,3	981 422	367 641	20 ½	3. März 1991: Bundesbeschluss vom 5. Oktober 1990 über die Herabsetzung des Stimm- und Wahlrechtsalters auf 18 Jahre
31,2	496 645	840 374	1 ½	3. März 1991: Volksinitiative vom 24. Februar 1986 «zur Förderung des öffentlichen Verkehrs»
33,3	664 304	790 948	2 ½	2. Juni 1991: Bundesbeschluss vom 14. Dezember 1990 über die Neuordnung der Bundesfinanzen
33,3	817 428	650 634	...	2. Juni 1991: Änderung vom 5. Oktober 1990 des Militärstrafgesetzes (MSTG)
44,4	772 995	1 195 550	1	16. Februar 1992: Volksinitiative «Für eine finanziell tragbare Krankenversicherung (Krankenkasseninitiative)»
44,5	864 898	1 117 236	3 ½	16. Februar 1992: Volksinitiative «zur drastischen und schrittweisen Einschränkung der Tierversuche (Weg vom Tierversuch!)»
38,8	923 685	730 553	...	17. Mai 1992: Bundesbeschluss vom 4. Oktober 1991 über den Beitritt der Schweiz zu den Institutionen von Bretton Woods
38,8	929 929	718 254	...	17. Mai 1992: Bundesgesetz vom 4. Oktober 1991 über die Mitwirkung der Schweiz an den Institutionen von Bretton Woods
39,2	1 151 706	591 240	...	17. Mai 1992: Bundesgesetz vom 24. Januar 1991 über den Schutz der Gewässer
39,2	1 271 052	450 635	19 ½	17. Mai 1992: Gegenentwurf der Bundesversammlung vom 21. Juni 1991 zur Volksinitiative «Gegen Missbräuche der Fortpflanzungs- und Gentechnologie beim Menschen»

Votations fédérales

Eidgenössische Abstimmungen

Date et objet	Fribourg / Freiburg				
	Electeurs Stimm- berechtigte	Votants Stimmende	Participation Stimmbetei- ligung %	Résultat / Ergebnis Oui Ja	Non Nein
17 mai 1992: Arrêté fédéral du 13 décembre 1991 sur l'introduction d'un service civil pour les objecteurs de conscience	145 360	44 464	31,0	36 231	8 233
17 mai 1992: Modification du 21 juin 1991 du Code pénal suisse et du Code pénal militaire (infractions contre l'intégrité sexuelle)	145 360	43 844	31,0	30 429	13 415
17 mai 1992: Initiative populaire «Pour la sauvegarde de nos eaux»	145 360	44 347	31,0	11 125	33 222

Votations fédérales

Eidgenössische Abstimmungen

Suisse / Schweiz

Participation Stimmbetei- ligung %	Résultat/Ergebnis Oui Ja	Non Nein	Cantons ayant accepté Annehmende Stände	Datum und Gegenstand
39,2	1 442 263	305 441	20 ½	17. Mai 1992: Bundesbeschluss vom 13. Dezember 1991 über die Einführung eines Zivildienstes für Militärdienstverweigerer
39,2	1 255 604	461 723	...	17. Mai 1992: Änderung vom 21. Juni 1991 des Schweizerischen Strafgesetzbuches und des Militärstrafgesetzes (Strafbare Handlungen gegen die sexuelle Integrität)
39,2	644 083	1 093 987	–	17. Mai 1992: Volksinitiative «Zur Rettung unserer Gewässer»

Votations cantonales

Kantonale Abstimmungen

Date et objet	Electeurs Stimmbe- rechtigte	Votants Stimmende	Partici- pation Stimme- teiligung %	Résultat/Ergebnis Oui Ja	Non Nein	Datum und Gegenstand
26 novembre 1989: Institution d'un tribunal admini- stratif (décret du 19 sep- tembre 1989 concernant la révision de l'article 65 de la Constitution cantonale	135 614	88 909	65,6	51 753	28 368	26. November 1989: Einsetzung eines Verwal- tungsgerichts (Dekret vom 19. September 1989 über die Revision des Artikels 65 der Staatsverfassung)
26 novembre 1989: Initiative pour l'élection des juges par le peuple (décret du 19 septembre 1989 con- cernant les articles 29 et 60 de la Constitution cantonale)	135 614	89 050	65,7	36 148	47 089	26. November 1989: Initiative für die Volkswahl der Richter (Dekret vom 19. September 1989 betreffend die Artikel 29 und 60 der Verfassung)
26 novembre 1989: Loi du 23 février 1989 modi- fiant la loi du 26 novembre 1965 sur le traitement et les pensions des conseillers d'Etat, des juges cantonaux et du chancelier d'Etat	135 614	89 114	65,7	19 351	64 159	26. November 1989 Gesetz vom 23. Februar 1989 zur Änderung des Gesetzes vom 26. Novem- ber 1965 über die Besol- dung und die Pensionen der Staatsräte, der Kan- tonsrichter und des Staatskanzlers
23 septembre 1990: Décret du 17 mai 1990 con- cernant la révision de l'arti- cle 21 de la Constitution can- tonale (langues officielles)	136 941	49 438	36,1	39 500	7 701	23. September 1990: Dekret vom 17. Mai 1990 über die Änderung des Artikels 21 der Staatsver- fassung (Amtssprachen)
23 septembre 1990: Décret du 15 mai 1990 relatif à l'acquisition du terrain et à la construction des bâtiments destinés au Collège du Sud, à Bulle	136 941	49 453	36,1	38 032	9 790	23. September 1990: Dekret vom 15. Mai 1990 über den Landerwerb und den Bau der Gebäude für das Kollegium des Südens, in Bulle
23 septembre 1990: Décret du 16 mai 1990 relatif à l'agrandissement des éco- les d'infirmières et d'infir- miers en soins généraux et assistants	136 941	49 490	36,1	43 223	5 176	23. September 1990: Dekret vom 16. Mai 1990 über die Vergrößerung der Schulen für allge- meine Krankenpflege und für praktische Kranken- pflege
3 mars 1991: Révision de l'article 25 chif- fre 1 lettre a de la Constitu- tion cantonale (abaissement de la majorité civique à 18 ans	137 489	70 047	50,9	47 143	21 951	3. März 1991: Änderung des Artikels 25 Ziffer 1 Buchstabe a der Staatsverfassung (Herab- setzung des Stimmfähig- keitsalters auf 18 Jahre)

Votations cantonales

Kantonale Abstimmungen

Date et objet	Electeurs Stimme- rechtigte	Votants Stimmende	Partici- pation Stimme- teiligung %	Résultat/Ergebnis Oui Ja	Non Nein	Datum und Gegenstand
2 juin 1991: Loi du 27 septembre 1990 sur la prophylaxie et les soins dentaires scolaires	143 359	37 700	26,3	20 467	16 447	2. Juni 1991: Gesetz vom 27. Septem- ber 1990 über die Schulzahnpflege und -prophylaxe
20 octobre 1991: Décret du 16 mai 1991 relatif à l'ouverture d'un crédit d'engagement pour la reconstruction de la route cantonale No 091 Marly- Bourguillon	144 121	63 981	44,4	26 486	36 004	20. Oktober 1991 Dekret vom 16. Mai 1991 über einen Verpflich- tungskredit für die Erneuerung der Kanto- nalstrasse Nr. 091 Marly- Bürglen
8 décembre 1991: Décret du 18 septembre 1991 relatif au remplacement et à l'acquisition d'appareils et à la construction d'un bâtiment pour le service de radiologie de l'Hôpital cantonal	144 261	55 858	38,7	45 614	9 043	8. Dezember 1991: Dekret vom 18. Septem- ber 1991 über die Ersetz- ung und Anschaffung von Apparaten und die Erstel- lung eines Gebäudes für die Abteilung für Radiolo- gie des Kantonsspitals
16 février 1992: Décret du 7 novembre 1991 modifiant le Titre V de la Constitution cantonale (auto- nomie communale)	144 022	51 167	35,5	37 168	10 070	16. Februar 1992: Dekret vom 7. November 1991 zur Änderung des 5. Abschnitts der Staats- verfassung (Gemeinde- autonomie)

Résultats des élections au Conseil national du 20 octobre 1991, par district

Ergebnisse der Nationalratswahlen vom 20. Oktober 1991, nach Bezirk

	Fribourg- Ville Freiburg- Stadt	Sarine- Campagne Saane- Land	Singine Sense	Gruyère Greizerz
Electeurs inscrits	21 382	28 040	24 870	22 668
Bulletins de vote déposés	9 159	12 782	11 135	11 131
Bulletins valables	8 867	12 469	10 946	10 872
Bulletins nuls	141	152	100	140
Bulletins blancs	151	161	89	119
Bulletins de vote déposés, pour 100 électeurs inscrits	42,8	45,6	44,8	49,1
Bulletins de vote valables, en chiffres absolus	8 867	12 469	10 946	10 872
Bulletins de parti non modifiés	2 842	3 686	2 785	3 482
Bulletins de parti modifiés	4 632	6 766	7 055	5 740
Listes sans dénomination de parti	1 393	2 017	1 106	1 650
en %	100,0	100,0	100,0	100,0
Bulletins de parti non modifiés	32,1	29,6	25,4	32,0
Bulletins de parti modifiés	52,2	54,2	64,5	52,8
Listes sans dénomination de parti	15,7	16,2	10,1	15,2
Suffrages	53 202	74 814	65 676	65 232
Suffrages nominatifs et complémentaires	52 042	73 208	64 793	63 617
Suffrages blancs	1 160	1 606	883	1 615
Force des partis¹, en nombre de suffrages obtenus	52 042	73 208	64 793	63 617
PDC (parti démocrate chrétien)	18 266	25 613	22 723	22 091
PSH (parti socialiste frib. «HOMMES»)	7 764	8 837	8 818	7 477
PRD (parti radical-démocratique)	4 532	9 064	6 371	18 016
PCS (parti chrétien-social)	5 068	4 440	12 887	2 212
UDC (Union Démocratique du Centre)	2 121	5 960	2 001	4 329
PSD (parti social-démocrate frib.)	3 647	5 902	999	4 776
V (Les VertEs)	3 444	3 446	3 294	1 236
DS (parti Démocrates Suisses)	1 107	1 094	1 017	555
PSF (parti socialiste frib. «FEMMES»)	4 500	5 957	5 114	2 010
JDC (Jeunes démocrates-chrétiens)	1 593	2 895	1 569	915
en % ²	13,92	19,60	17,35	17,03
PDC (parti démocrate chrétien)	4,89	6,86	6,08	5,91
PSH (parti socialiste frib. «HOMMES»)	2,08	2,37	2,36	2,00
PRD (parti radical-démocratique)	1,21	2,43	1,71	4,82
PCS (parti chrétien-social)	1,36	1,19	3,45	0,59
UDC (Union Démocratique du Centre)	0,57	1,60	0,54	1,16
PSD (parti social-démocrate frib.)	0,98	1,58	0,27	1,28
V (Les VertEs)	0,92	0,92	0,88	0,33
DS (parti Démocrates Suisses)	0,30	0,29	0,27	0,15
PSF (parti socialiste frib. «FEMMES»)	1,20	1,59	1,37	0,54
JDC (Jeunes démocrates-chrétiens)	0,43	0,78	0,42	0,24

¹Force de parti = nombre de suffrages obtenus par un parti ou
nombre de suffrages obtenus par un parti par rapport au total de suffrages valables, en %

²Les éventuelles différences entre le total général et la somme des nombres sont dues aux nombres arrondis

Résultats des élections au Conseil national du 20 octobre 1991, par district

Ergebnisse der Nationalratswahlen vom 20. Oktober 1991, nach Bezirk

Lac	Glâne	Broye	Veveyse	Canton	
See	Glâne	Broye	Vivisbach	Kanton	
15 923	11 148	12 983	7 519	144 533	Stimmberechtigte
6 938	4 871	5 774	3 229	65 019	Eingelegte Wahlzettel
6 770	4 763	5 661	3 155	63 503	gültige Wahlzettel
104	52	52	35	776	ungültige Wahlzettel
64	56	61	39	740	leere Wahlzettel
					Eingelegte Wahlzettel
43,6	43,7	44,5	42,9	45,0	pro 100 Stimmberechtigte
6 770	4 763	5 661	3 155	63 503	Gültige Wahlzettel,
					absolute Zahlen
2 480	1 278	2 180	1 098	19 831	unveränderte Parteiwahlzettel
3 604	2 806	2 876	1 694	35 173	veränderte Parteiwahlzettel
686	679	605	363	8 499	freie Listen
100,0	100,0	100,0	100,0	100,0	in %
36,6	26,8	38,5	34,8	31,2	unveränderte Parteiwahlzettel
53,2	58,9	50,8	53,7	55,4	veränderte Parteiwahlzettel
10,2	14,3	10,7	11,5	13,4	freie Listen
40 620	28 578	33 966	18 930	381 018	Stimmzahl
40 003	27 944	33 439	18 460	373 506	Kandidaten- und Zusatzstimmen
617	634	527	470	7 512	leere Stimmen
40 003	27 944	33 439	18 460	373 506	Parteistärke¹,
					Stimmenzahlen
11 344	12 396	10 443	4 457	127 333	CVP (Christlichdemokratische Volkspartei)
4 515	2 403	3 406	1 520	44 740	SPM (Sozialdemokrat. Partei FR «MÄNNER»)
9 271	4 448	5 371	3 207	60 280	FDP (Freisinnig-Demokratische Partei)
1 139	716	1 849	488	28 799	CSP (Christlichsoziale Partei)
6 034	4 249	5 163	6 327	36 184	SVP (Schweizerische Volkspartei)
684	1 302	1 907	648	19 865	DSP (Demokratisch-Soziale Partei FR)
2 503	648	829	468	15 868	G (Die GrünEn)
783	231	431	170	5 388	SD (Schweizer Demokraten)
3 062	1 014	2 254	877	24 788	SPF (Sozialdemokrat. Partei FR «FRAUEN»)
668	537	1 786	298	10 261	JCD (Junge Christdemokrat. Volkspartei)
10,71	7,48	8,95	4,94	100,00	in % ²
3,04	3,32	2,80	1,19	34,09	CVP (Christlichdemokratische Volkspartei)
1,21	0,64	0,91	0,41	11,98	SPM (Sozialdemokrat. Partei FR «MÄNNER»)
2,48	1,19	1,44	0,86	16,14	FDP (Freisinnig-Demokratische Partei)
0,30	0,19	0,50	0,13	7,71	CSP (Christlichsoziale Partei)
1,62	1,14	1,38	1,69	9,69	SVP (Schweizerische Volkspartei)
0,18	0,35	0,51	0,17	5,32	DSP (Demokratisch-Soziale Partei FR)
0,67	0,17	0,22	0,13	4,25	G (Die GrünEn)
0,21	0,06	0,12	0,05	1,44	SD (Schweizer Demokraten)
0,82	0,27	0,60	0,23	6,64	SPF (Sozialdemokrat. Partei FR «FRAUEN»)
0,18	0,14	0,48	0,08	2,75	JCD (Junge Christdemokrat. Volkspartei)

¹Parteistärke = Stimmenerhalt einer Partei oder Prozentzahl des Stimmenerhalts einer Partei im Verhältnis zum Total der gültigen Stimmen

²Allfällige Unterschiede zwischen Gesamtsumme und addierten Einzelwerten sind auf Rundungsdifferenzen zurückzuführen

Résultats des élections au Conseil national du 20 octobre 1991, par district

Ergebnisse der Nationalratswahlen vom 20. Oktober 1991, nach Bezirk

	Fribourg- Ville Freiburg- Stadt	Sarine- Campagne Saane- Land	Singine Sense	Gruyère Greyerz
Bulletins de vote valables	8 867	12 469	10 946	10 872
Bulletins de parti non modifiés, en chiffres absolus	2 842	3 686	2 785	3 482
PDC (parti démocrate chrétien)	857	1 094	940	984
PSH (parti socialiste frib. «HOMMES»)	425	429	360	456
PRD (parti radical-démocratique)	317	492	261	1 218
PCS (parti chrétien-social)	238	202	500	95
UDC (Union Démocratique du Centre)	79	232	127	107
PSD (parti social-démocrate frib.)	280	438	47	298
V (Les VertEs)	236	238	175	87
DS (parti Démocrates Suisses)	116	102	107	63
PSF (parti socialiste frib. «FEMMES»)	233	309	225	131
JDC (Jeunes démocrates-chrétiens)	61	150	43	43
en %	100,0	100,0	100,0	100,0
PDC (parti démocrate chrétien)	30,2	29,7	33,7	28,3
PSH (parti socialiste frib. «HOMMES»)	15,0	11,6	12,9	13,1
PRD (parti radical-démocratique)	11,1	13,3	9,4	35,0
PCS (parti chrétien-social)	8,4	5,5	18,0	2,7
UDC (Union Démocratique du Centre)	2,8	6,3	4,6	3,1
PSD (parti social-démocrate frib.)	9,8	11,9	1,7	8,5
V (Les VertEs)	8,3	6,4	6,3	2,5
DS (parti Démocrates Suisses)	4,1	2,8	3,8	1,8
PSF (parti socialiste frib. «FEMMES»)	8,2	8,4	8,1	3,8
JDC (Jeunes démocrates-chrétiens)	2,1	4,1	1,5	1,2
Bulletins de parti modifiés, en chiffres absolus	4 632	6 766	7 055	5 740
PDC (parti démocrate chrétien)	1 918	2 792	2 670	2 449
PSH (parti socialiste frib. «HOMMES»)	743	888	1 058	557
PRD (parti radical-démocratique)	396	836	727	1 723
PCS (parti chrétien-social)	345	278	1 474	124
UDC (Union Démocratique du Centre)	111	407	156	207
PSD (parti social-démocrate frib.)	296	518	61	387
V (Les VertEs)	240	254	248	86
DS (parti Démocrates Suisses)	60	71	65	24
PSF (parti socialiste frib. «FEMMES»)	433	558	492	132
JDC (Jeunes démocrates-chrétiens)	90	164	104	51
en %	100,0	100,0	100,0	100,0
PDC (parti démocrate chrétien)	41,4	41,3	37,8	42,7
PSH (parti socialiste frib. «HOMMES»)	16,0	13,1	15,0	9,7
PRD (parti radical-démocratique)	8,6	12,4	10,3	30,0
PCS (parti chrétien-social)	7,5	4,1	20,9	2,2
UDC (Union Démocratique du Centre)	2,4	6,0	2,2	3,6
PSD (parti social-démocrate frib.)	6,4	7,7	0,9	6,7
V (Les VertEs)	5,2	3,8	3,5	1,5
DS (parti Démocrates Suisses)	1,3	1,0	0,9	0,4
PSF (parti socialiste frib. «FEMMES»)	9,3	8,2	7,0	2,3
JDC (Jeunes démocrates-chrétiens)	1,9	2,4	1,5	0,9
Listes sans dénomination de parti	1 393	2 017	1 106	1 650

Résultats des élections au Conseil national du 20 octobre 1991, par district

Ergebnisse der Nationalratswahlen vom 20. Oktober 1991, nach Bezirk

Lac	Glâne	Broye	Veveyse	Canton	
See	Glâne	Broye	Vivisbach	Kanton	
6 770	4 763	5 661	3 155	63 503	Gültige Wahlzettel
2 480	1 278	2 180	1 098	19 831	Unveränderte Parteiwahlzettel,
					absolute Zahlen
340	439	580	239	5 473	CVP (Christlichdemokratische Volkspartei)
300	161	252	110	2 493	SPM (Sozialdemokrat. Partei FR «MÄNNER»)
721	193	458	179	3 839	FDP (Freisinnig-Demokratische Partei)
49	41	81	31	1 237	CSP (Christlichsoziale Partei)
497	154	290	334	1 820	SVP (Schweizerische Volkspartei)
49	114	163	54	1 443	DSP (Demokratisch-Soziale Partei FR)
206	54	63	43	1 102	G (Die GrünEn)
82	25	50	22	567	SD (Schweizer Demokraten)
198	66	154	67	1 383	SPF (Sozialdemokrat. Partei FR «FRAUEN»)
38	31	89	19	474	JCD (Junge Christdemokrat. Volkspartei)
100,0	100,0	100,0	100,0	100,0	in %
13,7	34,3	26,6	21,8	27,6	CVP (Christlichdemokratische Volkspartei)
12,1	12,6	11,5	10,0	12,6	SPM (Sozialdemokrat. Partei FR «MÄNNER»)
29,1	15,1	21,0	16,3	19,3	FDP (Freisinnig-Demokratische Partei)
2,0	3,2	3,7	2,8	6,2	CSP (Christlichsoziale Partei)
20,0	12,1	13,3	30,4	9,2	SVP (Schweizerische Volkspartei)
2,0	8,9	7,5	4,9	7,3	DSP (Demokratisch-Soziale Partei FR)
8,3	4,2	2,9	3,9	5,5	G (Die GrünEn)
3,3	2,0	2,3	2,0	2,9	SD (Schweizer Demokraten)
8,0	5,2	7,1	6,1	7,0	SPF (Sozialdemokrat. Partei FR «FRAUEN»)
1,5	2,4	4,1	1,8	2,4	JCD (Junge Christdemokrat. Volkspartei)
3 604	2 806	2 876	1 694	35 173	Veränderte Parteiwahlzettel,
					absolute Zahlen
1 252	1 554	1 154	467	14 256	CVP (Christlichdemokratische Volkspartei)
414	198	314	137	4 309	SPM (Sozialdemokrat. Partei FR «MÄNNER»)
875	374	450	269	5 650	FDP (Freisinnig-Demokratische Partei)
49	37	107	32	2 446	CSP (Christlichsoziale Partei)
441	383	420	641	2 766	SVP (Schweizerische Volkspartei)
56	100	112	47	1 577	DSP (Demokratisch-Soziale Partei FR)
168	38	53	20	1 107	G (Die GrünEn)
49	9	25	7	310	SD (Schweizer Demokraten)
269	77	146	58	2 165	SPF (Sozialdemokrat. Partei FR «FRAUEN»)
31	36	95	16	587	JCD (Junge Christdemokrat. Volkspartei)
100,0	100,0	100,0	100,0	100,0	in %
34,7	55,4	40,1	27,6	40,5	CVP (Christlichdemokratische Volkspartei)
11,5	7,1	10,9	8,1	12,2	SPM (Sozialdemokrat. Partei FR «MÄNNER»)
24,3	13,3	15,7	15,9	16,1	FDP (Freisinnig-Demokratische Partei)
1,3	1,3	3,7	1,9	7,0	CSP (Christlichsoziale Partei)
12,2	13,6	14,6	37,8	7,9	SVP (Schweizerische Volkspartei)
1,5	3,6	3,9	2,8	4,5	DSP (Demokratisch-Soziale Partei FR)
4,7	1,4	1,8	1,2	3,1	G (Die GrünEn)
1,4	0,3	0,9	0,4	0,9	SD (Schweizer Demokraten)
7,5	2,7	5,1	3,4	6,1	SPF (Sozialdemokrat. Partei FR «FRAUEN»)
0,9	1,3	3,3	0,9	1,7	JCD (Junge Christdemokrat. Volkspartei)
686	679	605	363	8 499	Freie Listen

Députations législatives au Grand Conseil, par parti, depuis 1916

Volkvertretungen im Grossen Rat, nach Parteien, seit 1916

Année Jahr	PDC CVP	PRD FDP	UDC-PAI SVP-BGU	PS SP	PSD DSP	PCS CSP	V G	Divers Übrige	Total
Nombre de sièges / Anzahl Sitze									
1916	93	22	–	–	–	–	–	–	115
1921	90	25	3	–	–	–	–	–	118
1926	87	28	3	–	–	–	–	–	118
1931	90	26	2	–	–	–	–	–	118
1936	87	28	3	–	–	–	–	–	118
1941	84	28	3	–	–	–	–	3 ²	118
1946	79	13	3	13	–	–	–	19 ³	127
1951	80	36	9	6	–	–	–	–	131
1956	77	30	15	9	–	–	–	–	131
1961	74	34	12	10	–	–	–	–	130
1962 ¹	73	33	12	12	–	–	–	–	130
1966	56	34	8	21	–	8	–	3 ⁴	130
1971	57	30	9	29	–	5	–	–	130
1976	57	31	9	29	–	4	–	–	130
1981	47	29	9	33	–	12	–	–	130
1986	50	27	10	32	–	11	–	–	130
1991	46	24	10	29	7	9	4	1 ⁵	130

Remarques:

PDC Parti démocrate chrétien
Ce parti porte le nom de Parti conservateur-populaire jusqu'en 1957, puis celui de Parti conservateur chrétien-social de 1957 à 1971. Depuis 1980, sans les députés du Parti chrétien-social de la Singine.

PRD Parti radical-démocratique
Dans certains districts, on l'appelle aussi Parti libéral-radical, Parti radical-libéral. En Singine, le Parti libéral-démocratique (PLD) lui est apparenté. Ce parti porte le nom de Parti radical-libéral jusqu'en 1946. De 1946 à 1949, il y a scission, d'où deux fractions: le Parti radical-indépendant et le Parti libéral-radical. En 1949, fusion, le parti prend le nom de Parti radical-démocratique. Par convention, dès 1971, les députés au Grand Conseil du Parti réformé de la Singine appartiennent à la fraction radicale-démocratique.

UDC-PAI Union Démocratique du Centre
Paysans, artisans et indépendants

PS Parti socialiste
En 1990, scission avec le Parti social-démocrate. Le Parti socialiste comprend, en Veveysse, l'Union ouvrière.

PSD Parti social-démocrate

PCS Parti chrétien-social
Ce parti porte ce nom depuis la fusion, en 1990, entre le Parti indépendant-chrétien social et la Parti chrétien-social de la Singine.

V Les VertEs

Bemerkungen:

CVP Christlichdemokratische Volkspartei
Diese Partei trug den Namen konservative Volkspartei bis 1957, dann konservative christlichsoziale Partei von 1957 bis 1971. Seit 1980 ohne die Grossräte der Christlichsozialen Partei des Sensebezirks.

FDP Freisinnig-Demokratische Partei
In gewissen Bezirken auch Liberal-radikale Partei, Radikal-demokratische Partei, Radikal-freisinnige Partei genannt. Dazu gehört auch die Liberal-demokratische Partei (LDP) des Sensebezirks. Die Freisinnig-demokratische Partei hiess bis 1946 Radikal-liberale Partei. Von 1946 bis 1949 teilte sie sich in die Unabhängig-radikale Partei und die Liberal-radikale Partei auf. Bei der Fusion im Jahre 1949 nahm sie den Namen Radikal-demokratische Partei an. Nach einer Vereinbarung gehören seit 1971 die Mitglieder der Reformierten Volkspartei des Sensebezirks im Grossen Rat der Freisinnig-demokratischen Fraktion an.

SVP-BGU Schweizerische Volkspartei
Bauern, Gewerbe und Unabhängige

SP Sozialdemokratische Partei
1990 hat sich die Demokratisch-soziale Partei von ihr abgetrennt. Die Sozialdemokratische Partei schliesst im Vivisbachbezirk den Arbeiterbund ein.

DSP Demokratisch-Soziale Partei

CSP Christlichsoziale Partei
Die Partei trägt diesen Namen seit dem Zusammenschluss im Jahre 1980 zwischen der Unabhängig-christlichsozialen Partei und der Christlichsozialen Partei des Sensebezirks.

G Die GrünEn

¹Modification de la répartition des sièges après recours déposé par MM. Geissbühler et consorts / Änderung der Sitzverteilung nach dem Rekurs von Geissbühler und Konsorten

²Défense de l'agriculture et du travail / Verteidigung der Landwirtschaft und Arbeit

³Parti radical-indépendant / Unabhängig-radikale Partei

⁴Parti populaire réformé / Reformierte Volkspartei

⁵Jeunesse singinoise / Sensler Jugend

Membres du Conseil d'Etat, depuis 1886

Mitglieder des Staatsrates, seit 1886

Nom Name	Parti Partei	Elu en Gewählt	S'est retiré en Zurückgetreten
Python Georges	Conservateur / Konservativ	1886	1927
Deschenaux Eugène	Conservateur / Konservativ	1908	1919
Torche Fernand	Conservateur / Konservativ	1909	1917
Musy Jean	Conservateur / Konservativ	1911	1919
Savoy Emile	Conservateur / Konservativ	1913	1935
Chuard Joseph	Conservateur / Konservativ	1914	1919
Vonderweid Marcel	Conservateur / Konservativ	1914	1936
Perrier Ernest	Conservateur / Konservativ	1916	1932
Buchs Victor	Libéral-radical / Liberal-Radikal	1919	1936
Chatton Romain	Conservateur / Konservativ	1919	1941
Weck Bernard	Conservateur / Konservativ	1919	1946
Bovet Jules	Conservateur / Konservativ	1927	1951
Piller Joseph	Conservateur / Konservativ	1933	1946
Quartenoud Maxime	Conservateur / Konservativ	1935	1956
Corboz Richard	Libéral-radical / Liberal-Radikal	1936	1951
Baeriswyl Aloys	Conservateur / Konservativ	1936	1956
Ackermann Joseph	Conservateur / Konservativ	1941	1951
Glasson Pierre	Radical-libéral / Radikal-Liberal	1946	1959
Torche Paul	Conservateur / Konservativ	1946	1966
Dupraz Louis	Radical-démocrate / Radikal-Demokrat	1951	1952
Ayer Théodore	Conservateur / Konservativ	1951	1966
Python José	Conservateur / Konservativ	1951	1966
Ducotterd Georges	Paysans, art. et ind. / Bauern, Gew. u. Unabh.	1952	1971
Roggo Alphonse	Conservateur / Konservativ	1956	1966
Genoud Claude	Conservateur / Konservativ	1956	1971
Zehnder Emil	Radical-démocrate / Radikal-Demokrat	1960	1971
Genoud Paul	Radical-démocrate / Radikal-Demokrat	1966	1971
Aebischer Max	Démocrate-chrétien / Christlichdemokrat	1966	1976
Dreyer Pierre	Démocrate-chrétien / Christlichdemokrat	1966	1981
Waeber Arnold	Démocrate-chrétien / Christlichdemokrat	1966	1981
Clerc Denis	Socialiste / Sozialdemokrat	1971	1976
Riesen Jean	Socialiste / Sozialdemokrat	1971	1976
Cottet Joseph	Paysans, art. et ind. / Bauern, Gew. u. Unabh.	1971	1981
Brodard Rémi	Démocrate-chrétien / Christlichdemokrat	1971	1986
Masset Ferdinand	Radical-démocrate / Radikal-Demokrat	1976	1986
Bächler Hans	Radical-démocrate / Radikal-Demokrat	1976	1991
Cottier Marius	Démocrate-chrétien / Christlichdemokrat	1976	1991
Clerc Denis	Socialiste / Sozialdemokrat	1981	1991
Gremaud Edouard	Démocrate-chrétien / Christlichdemokrat	1981	1991
Crausaz Roselyne	Démocrate-chrétien / Christlichdemokrat	1986	1991
Morel Félicien	Socialiste / Sozialdemokrat	1981	
	Social-démocrate / Demokratisch-Sozial	1991	
Rimaz Raphaël	Paysans, art. et ind. / Bauern, Gew. u. Unabh.	1986	
Aeby Pierre	Socialiste / Sozialdemokrat	1991	
Lüthi Ruth	Socialiste / Sozialdemokrat	1991	
Macheret Augustin	Démocrate-chrétien / Christlichdemokrat	1991	
Pittet Michel	Démocrate-chrétien / Christlichdemokrat	1991	
Schwaller Urs	Démocrate-chrétien / Christlichdemokrat	1991	

Députations législatives fribourgeoises au Conseil des Etats, depuis 1901

Freiburgische Mitglieder des Ständerates, seit 1901

Année Jahr	Membres Mitglieder	Parti Partei
1901	Cardinaux Louis - Python Georges	Conservateur / Konservativ
1903	Cardinaux Louis - Python Georges	Conservateur / Konservativ
1905	Cardinaux Louis - Python Georges	Conservateur / Konservativ
1907	Cardinaux Louis - Python Georges	Conservateur / Konservativ
1909	Cardinaux Louis - Python Georges	Conservateur / Konservativ
1911	Cardinaux Louis - Python Georges	Conservateur / Konservativ
1913	Cardinaux Louis - Python Georges	Conservateur / Konservativ
1915	Weck Ernest - Python Georges	Conservateur / Konservativ
1917	Python Georges - Montenach Georges	Conservateur / Konservativ
1919	Python Georges - Montenach Georges	Conservateur / Konservativ
1921	Montenach Georges - Savoy Emile	Conservateur / Konservativ
1923	Montenach Georges - Savoy Emile	Conservateur / Konservativ
1925	Montenach Georges - Savoy Emile	Conservateur / Konservativ
1927	Savoy Emile - Weck Bernard	Conservateur / Konservativ
1929	Savoy Emile - Weck Bernard	Conservateur / Konservativ
1931	Savoy Emile - Weck Bernard	Conservateur / Konservativ
1933	Savoy Emile - Weck Bernard	Conservateur / Konservativ
1935	Weck Bernard - Piller Joseph	Conservateur / Konservativ
1937	Weck Bernard - Piller Joseph	Conservateur / Konservativ
1939	Weck Bernard - Piller Joseph	Conservateur / Konservativ
1941	Weck Bernard - Piller Joseph	Conservateur / Konservativ
1943	Weck Bernard - Piller Joseph	Conservateur / Konservativ
1945	Weck Bernard - Piller Joseph	Conservateur / Konservativ
1947	Weck Bernard - Quartenoud Maxime	Conservateur / Konservativ
1949	Weck Bernard - Quartenoud Maxime	Conservateur / Konservativ
1951	Piller Joseph - Quartenoud Maxime	Conservateur / Konservativ
1953	Piller Joseph - Quartenoud Maxime	Conservateur / Konservativ
1955	Piller Joseph - Quartenoud Maxime	Conservateur / Konservativ
1957	Bourgknecht Jean - Torche Paul	Cons. chrétien-social / Christlichsozial-Konservativ
1959	Torche Paul - Roggo Alphonse	Cons. chrétien-social / Christlichsozial-Konservativ
1961	Torche Paul - Roggo Alphonse	Cons. chrétien-social / Christlichsozial-Konservativ
1963	Torche Paul - Roggo Alphonse	Cons. chrétien-social / Christlichsozial-Konservativ
1965	Torche Paul - Roggo Alphonse	Cons. chrétien-social / Christlichsozial-Konservativ
1967	Torche Paul - Roggo Alphonse	Cons. chrétien-social / Christlichsozial-Konservativ
1969	Roulin Gustave - Torche Paul	Cons. chrétien-social / Christlichsozial-Konservativ
1971	Roulin Gustave - Torche Paul	Démocrate-chrétien / Christlichdemokrat
1972	Bourgknecht J.F. - Dreyer Pierre	Démocrate-chrétien / Christlichdemokrat
1975	Bourgknecht J.F. - Dreyer Pierre	Démocrate-chrétien / Christlichdemokrat
1979	Dreyer Pierre - Piller Otto	Démocrate-chrétien / Christlichdemokrat Socialiste / Sozialdemokrat
1983	Dreyer Pierre - Piller Otto	Démocrate-chrétien / Christlichdemokrat Socialiste / Sozialdemokrat
1987	Piller Otto - Cottier Anton	Socialiste / Sozialdemokrat Démocrate-chrétien / Christlichdemokrat
1991	Piller Otto - Cottier Anton	Socialiste / Sozialdemokrat Démocrate-chrétien / Christlichdemokrat

Députations législatives fribourgeoises au Conseil national, par parti, depuis 1919

Freiburgische Mitglieder des Nationalrates, nach Parteien, seit 1919

Année Jahr	PDC CVP	PRD FDP	UDC-PAI SVP-BGU	PS SP	PCS CSP
1919	6	1	–	–	–
1922	5	2	–	–	–
1925	5	2	–	–	–
1928	5	2	–	–	–
1931	6	1	–	–	–
1935	5	2	–	–	–
1939	4	2	1	–	–
1943	5	1	–	1	–
1947	4	2	–	1	–
1951	4	1	1	1	–
1955	4	1	1	1	–
1959	4	1	1	1	–
1963	3	2	–	1	–
1967	3	2	–	1	–
1971	3	2	–	1	–
1975	3	1	–	2	–
1979	3	1	–	2	–
1983	3	1	1	1	–
1987	3	1	1	1	–
1991	2	1	1	1	1

Remarques:

PDC Parti démocrate chrétien
Ce parti porte le nom de Parti conservateur-populaire jusqu'en 1957, puis celui de Parti conservateur chrétien-social de 1957 à 1971. Depuis 1980, sans les députés du Parti chrétien-social de la Singine.

PRD Parti radical-démocratique
Dans certains districts, on l'appelle aussi Parti libéral-radical, Parti radical-libéral. En Singine, le Parti libéral-démocratique (PLD) lui est apparenté. Ce parti porte le nom de Parti radical-libéral jusqu'en 1946. De 1946 à 1949, il y a scission, d'où deux fractions: le Parti radical-indépendant et le Parti libéral-radical. En 1949, fusion, le parti prend le nom de Parti radical-démocratique. Par convention, dès 1971, les députés au Grand Conseil du Parti réformé de la Singine appartiennent à la fraction radicale-démocratique.

UDC-PAI Union Démocratique du Centre
Paysans, artisans et indépendants

PS Parti socialiste
En 1990, scission avec le Parti social-démocrate. Le Parti socialiste comprend, en Veveysse, l'Union ouvrière.

PSD Parti social-démocrate

PCS Parti chrétien-social
Ce parti porte ce nom depuis la fusion, en 1990, entre le Parti indépendant-chrétien social et la Parti chrétien-social de la Singine.

Bemerkungen:

CVP Christlichdemokratische Volkspartei
Diese Partei trug den Namen konservative Volkspartei bis 1957, dann konservative christlichsoziale Partei von 1957 bis 1971. Seit 1980 ohne die Grossräte der Christlichsozialen Partei des Sensebezirks.

FDP Freisinnig-Demokratische Partei
In gewissen Bezirken auch Liberal-radikale Partei, Radikal-demokratische Partei, Radikal-freisinnige Partei genannt. Dazu gehört auch die Liberal-demokratische Partei (LDP) des Sensebezirks. Die Freisinnig-demokratische Partei hiess bis 1946 Radikal-liberale Partei. Von 1946 bis 1949 teilte sie sich in die Unabhängig-radikale Partei und die Liberal-radikale Partei auf. Bei der Fusion im Jahre 1949 nahm sie den Namen Radikal-demokratische Partei an. Nach einer Vereinbarung gehören seit 1971 die Mitglieder der Reformierten Volkspartei des Sensebezirks im Grosse Rat der Freisinnig-demokratischen Fraktion an.

SVP-BGU Schweizerische Volkspartei
Bauern, Gewerbe und Unabhängige

SP Sozialdemokratische Partei
1990 hat sich die Demokratisch-soziale Partei von ihr abgetrennt. Die Sozialdemokratische Partei schliesst im Vivisbachbezirk den Arbeiterbund ein.

DSP Demokratisch-Soziale Partei

CSP Christlichsoziale Partei
Die Partei trägt diesen Namen seit dem Zusammenschluss im Jahre 1980 zwischen der Unabhängig-christlichsozialen Partei und der Christlichsozialen Partei des Sensebezirks.

Indice des prix
Preisindizes

Indice suisse des prix à la consommation, par mois, depuis 1939

Landesindex der Konsumentenpreise, nach Monaten, seit 1939

Août / August 1939 = 100

Année	Janv.	Févr.	Mars	Avril	Mai	Juin	Juillet	Août	Sept.	Oct.	Nov.	Déc.	Moyenne annuelle
Jahr	Jan.	Febr.	März	April	Mai	Juni	Juli	Aug.	Sept.	Oktober	Nov.	Dez.	Jahresmittel
1939	—	—	—	—	—	—	—	100,0	100,7	102,4	103,3	103,5	...
1940	105,1	105,4	105,5	107,4	108,0	109,0	109,8	110,1	111,7	114,2	116,0	116,5	110,0
1941	118,7	118,7	119,3	123,0	124,8	127,4	129,1	129,5	129,9	132,4	134,0	134,3	126,8
1942	135,8	137,0	137,5	139,3	140,2	140,5	142,6	142,3	142,4	143,9	144,8	145,5	141,0
1943	146,4	146,6	146,8	147,7	147,7	148,2	148,6	148,3	148,8	149,3	149,5	149,6	148,1
1944	149,9	150,1	150,4	150,9	151,2	151,7	152,2	151,6	151,6	151,7	151,7	151,7	151,2
1945	152,0	152,1	152,2	152,6	152,8	153,3	153,4	153,1	152,8	151,8	150,7	150,7	152,3
1946	150,7	150,1	149,3	149,5	150,4	151,1	150,9	151,0	151,1	154,2	154,4	154,5	151,4
1947	154,7	154,7	154,7	155,4	157,6	158,5	158,5	158,5	158,7	162,3	162,5	162,8	158,2
1948	163,0	162,9	162,5	162,5	162,6	163,0	162,5	162,3	162,6	162,7	164,9	163,7	162,9
1949	163,1	162,5	161,8	161,2	161,4	161,8	161,3	161,4	161,8	161,3	161,0	160,6	161,6
1950	158,9	158,3	158,0	157,5	158,2	158,4	158,4	159,4	160,0	160,8	160,9	160,8	159,1'
1951	162,3	162,8	162,7	164,5	166,1	166,4	167,3	168,3	168,8	169,9	170,8	171,0	166,7
1952	170,5	170,8	170,8	170,1	170,8	171,3	170,9	171,3	171,6	171,1	171,2	171,0	171,0
1953	169,9	169,5	169,3	168,8	169,5	169,7	169,5	169,7	170,2	170,4	170,4	170,1	169,8
1954	169,8	169,5	169,4	169,6	170,1	170,5	171,0	171,7	172,0	172,5	173,0	172,9	171,0
1955	172,4	171,8	171,6	171,7	172,3	172,3	172,4	172,8	173,1	173,4	173,6	173,6	172,6
1956	172,6	173,0	173,5	173,2	175,0	175,4	175,6	176,2	176,5	176,7	177,2	177,4	175,2
1957	177,1	176,8	176,3	176,9	178,0	178,1	178,5	179,5	179,9	180,5	181,0	181,0	178,6
1958	180,5	180,5	180,5	180,7	182,2	182,4	182,4	182,6	182,9	182,8	182,9	182,6	181,9
1959	181,5	180,9	180,6	179,9	180,1	179,9	179,9	180,5	181,1	181,4	181,6	181,5	180,7
1960	181,0	181,9	181,9	182,2	183,0	183,2	183,7	184,1	184,6	184,9	184,9	184,7	183,3
1961	184,2	184,3	184,3	184,3	185,7	186,0	186,4	187,3	187,6	188,4	191,0	191,2	186,7
1962	191,4	191,9	192,2	193,1	194,6	195,1	195,7	196,5	196,4	196,1	197,0	197,4	194,8
1963	198,0	199,2	199,2	199,5	200,7	201,2	201,6	202,2	202,8	203,6	204,8	205,0	201,5
1964	205,2	205,5	205,6	206,9	208,0	207,7	207,8	208,3	208,7	209,3	209,5	209,8	207,7
1965	210,0	210,7	210,8	211,5	213,8	214,6	215,2	216,4	217,0	217,7	219,6	220,1	214,8
1966	221,3	221,9	222,2	222,5	225,3	225,0	225,0	225,7	225,9	226,4	229,1	230,2	225,0
1967	230,9	230,4	230,4	230,6	233,1	234,7	235,6	236,5	235,6	235,4	237,6	238,3	234,1
1968	238,8	239,2	238,3	238,1	238,8	239,0	238,8	239,5	239,7	240,6	242,8	243,5	239,8
1969	244,2	244,6	244,2	243,7	244,9	246,0	246,0	245,6	245,8	246,2	248,3	249,2	245,7
1970	249,8	249,8	250,3	250,1	252,6	253,7	254,4	255,3	256,8	258,2	261,6	262,7	254,6
1971	264,3	265,4	267,0	267,2	270,2	270,4	271,5	272,0	274,0	275,1	278,8	280,1	271,3
1972	281,9	283,3	284,0	284,2	287,1	288,7	288,9	290,1	292,5	295,3	297,7	299,3	289,4
1973	302,7	304,7	307,2	307,9	310,2	312,4	312,9	314,0	316,7	323,3	330,0	335,0	314,7
1974	337,7	335,2	336,8	334,8	340,7	342,5	343,6	347,0	352,6	354,9	359,9	360,3	345,4
1975	362,3	363,5	364,8	365,7	368,4	369,8	369,1	370,3	371,6	372,1	373,2	372,7	368,7
1976	374,8	374,5	373,9	373,9	373,2	373,9	374,5	375,9	375,0	375,9	376,6	377,5	375,0
1977	378,2	378,4	377,7	378,2	377,9	380,4	380,6	380,6	380,9	381,7	381,4	381,9	379,8
1978	382,0	382,5	382,9	383,6	384,1	384,7	384,9	385,0	384,1	383,3	383,8	384,6	383,8
1979	386,1	390,3	392,4	393,4	394,8	400,4	401,3	400,6	402,5	402,3	403,8	404,6	397,7
1980	405,8	406,4	407,6	409,5	411,9	413,4	414,7	417,5	417,7	416,9	420,9	422,4	413,7

Indice suisse des prix à la consommation, par mois, depuis 1939 (suite)

Landesindex der Konsumentenpreise, nach Monaten, seit 1939 (Fortsetzung)

Août / August 1939 = 100													
Année	Janv.	Févr.	Mars	Avril	Mai	Juin	Juillet	Août	Sept.	Oct.	Nov.	Déc.	Moyenne annuelle
Jahr	Jan.	Febr.	März	April	Mai	Juni	Juli	Aug.	Sept.	Okt.	Nov.	Dez.	Jahresmittel
1981	426,5	430,6	433,5	432,6	436,6	439,4	442,0	448,6	448,9	447,4	450,4	450,3	440,6
1982	452,5	453,3	454,1	456,6	462,5	466,6	468,4	472,0	473,8	475,0	476,3	474,9	465,5
1983	474,2	474,9	475,8	477,2	477,7	479,6	478,7	480,0	480,6	481,7	484,8	485,1	479,2
1984	486,8	488,5	491,7	492,4	491,4	493,0	492,1	493,9	493,6	496,7	499,3	499,1	493,2
1985	504,0	508,1	510,9	510,3	510,0	509,7	508,6	508,5	510,1	511,4	515,0	515,3	510,2
1986	515,1	514,9	515,6	515,3	513,7	513,6	511,2	512,2	513,1	513,2	514,5	515,5	514,0
1987	518,5	520,0	520,7	521,4	518,5	520,2	520,3	522,3	521,1	523,3	525,3	525,2	521,4
1988	526,6	529,1	530,4	531,4	530,1	530,9	529,7	531,6	531,7	532,5	534,5	535,5	531,2
1989	538,4	541,1	542,6	545,4	545,8	546,7	545,5	547,3	549,7	551,9	558,2	562,4	547,9
1990	565,7	567,5	569,5	570,6	573,4	574,2	574,5	580,6	583,4	586,9	592,1	592,0	577,5
1991	596,8	602,8	602,9	604,3	609,4	611,9	612,1	615,3	616,5	617,0	624,4	623,0	611,4
1992	625,9	630,4	632,2	633,2	634,9	637,4	635,5	637,1					

Indice suisse des prix à la consommation, par mois, depuis 1966

Landesindex der Konsumentenpreise, nach Monaten, seit 1966

Septembre / September 1966 = 100													
Année	Janv.	Févr.	Mars	Avril	Mai	Juin	Juillet	Août	Sept.	Oct.	Nov.	Déc.	Moyenne annuelle
Jahr	Jan.	Febr.	März	April	Mai	Juni	Juli	Aug.	Sept.	Okt.	Nov.	Dez.	Jahresmittel
1966	—	—	—	—	—	—	—	—	100,0	100,2	101,4	101,9	...
1967	102,2	102,0	102,0	102,1	103,2	103,9	104,3	104,7	104,3	104,2	105,2	105,5	103,6
1968	105,7	105,9	105,5	105,4	105,7	105,8	105,7	106,0	106,1	106,5	107,5	107,8	106,1
1969	108,1	108,3	108,1	107,9	108,4	108,9	108,9	108,7	108,8	109,0	109,9	110,3	108,8
1970	110,6	110,6	110,8	110,7	111,8	112,3	112,6	113,0	113,7	114,3	115,8	116,3	112,7
1971	117,0	117,5	118,2	118,3	119,6	119,7	120,2	120,4	121,3	121,8	123,4	124,0	120,1
1972	124,8	125,4	125,7	125,8	127,1	127,8	127,9	128,4	129,5	130,7	131,8	132,5	128,1
1973	134,0	134,9	136,0	136,3	137,3	138,3	138,5	139,0	140,2	143,1	146,1	148,3	139,3
1974	149,5	148,4	149,1	148,2	150,8	151,6	152,1	153,6	156,1	157,1	159,3	159,5	152,9
1975	160,4	160,9	161,5	161,9	163,1	163,7	163,4	163,9	164,5	164,7	165,2	165,0	163,2
1976	165,9	165,8	165,5	165,5	165,2	165,5	165,8	166,4	166,0	166,4	166,7	167,1	166,0
1977	167,4	167,5	167,2	167,4	167,3	168,4	168,5	168,5	168,6	169,0	168,8	169,0	168,1
1978	169,1	169,3	169,5	169,8	170,0	170,3	170,4	170,4	170,0	169,7	169,9	170,3	169,9
1979	170,9	172,8	173,7	174,1	174,8	177,2	177,6	177,3	178,2	178,1	178,7	179,1	176,0
1980	179,6	179,9	180,4	181,3	182,3	183,0	183,6	184,8	184,9	184,5	186,3	187,0	183,1
1981	188,8	190,6	191,9	191,5	193,2	194,5	195,6	198,6	198,7	198,0	199,4	199,3	195,0
1982	200,3	200,6	201,0	202,1	204,7	206,5	207,3	208,9	209,7	210,2	210,8	210,2	206,0
1983	209,9	210,2	210,6	211,2	211,4	212,3	211,9	212,4	212,7	213,2	214,6	214,7	212,1
1984	215,5	216,2	217,6	218,0	217,5	218,2	217,8	218,6	218,5	219,8	221,0	220,9	218,3
1985	223,1	224,9	226,2	225,9	225,7	225,6	225,1	225,1	225,8	226,3	227,9	228,1	225,8
1986	228,0	227,9	228,2	228,1	227,4	227,3	226,3	226,7	227,1	227,2	227,7	228,2	227,5
1987	229,5	230,2	230,5	230,8	229,5	230,2	230,3	231,2	230,6	231,6	232,5	232,5	230,8
1988	233,1	234,2	234,8	235,2	234,6	235,0	234,5	235,3	235,3	235,7	236,6	237,0	235,1
1989	238,3	239,5	240,1	241,4	241,6	242,0	241,5	242,3	243,3	244,3	247,1	248,9	242,5
1990	250,4	251,2	252,1	252,6	253,8	254,2	254,3	257,0	258,2	259,8	262,1	262,0	255,6
1991	264,2	266,8	266,8	267,5	269,7	270,8	270,9	272,3	272,9	273,1	276,4	275,7	270,6
1992	277,0	279,0	279,8	280,3	281,0	282,1	281,3	282,0	282,2				

1933

239,5

Indice suisse des prix à la consommation, par mois, depuis 1977

Landesindex der Konsumentenpreise, nach Monaten, seit 1977

Septembre / September 1977 = 100

Année	Janv.	Févr.	Mars	Avril	Mai	Juin	Juillet	Août	Sept.	Oct.	Nov.	Déc.	Moyenne annuelle
Jahr	Jan.	Febr.	März	April	Mai	Juni	Juli	Aug.	Sept.	Okt.	Nov.	Dez.	Jahresmittel
1977	—	—	—	—	—	—	—	—	100,0	100,2	100,1	100,3	...
1978	100,3	100,4	100,5	100,7	100,8	101,0	101,0	101,1	100,8	100,6	100,8	101,0	100,8
1979	101,4	102,5	103,0	103,3	103,7	105,1	105,4	105,2	105,7	105,6	106,0	106,2	104,4
1980	106,5	106,7	107,0	107,5	108,2	108,5	108,9	109,6	109,7	109,5	110,5	110,9	108,6
1981	112,0	113,1	113,8	113,6	114,6	115,4	116,0	117,8	117,9	117,5	118,2	118,2	115,7
1982	118,8	119,0	119,2	119,9	121,4	122,5	123,0	123,9	124,4	124,7	125,1	124,7	122,2
1983	124,5	124,7	124,9	125,3	125,4	125,9	125,7	126,0	126,2	126,5	127,3	127,3	125,8
1984	127,8	128,3	129,1	129,3	129,0	129,4	129,2	129,7	129,6	130,4	131,1	131,0	129,5
1985	132,3	133,4	134,1	134,0	133,9	133,8	133,5	133,5	133,9	134,3	135,2	135,3	133,9
1986	135,2	135,2	135,4	135,3	134,9	134,9	134,2	134,5	134,7	134,7	135,1	135,3	134,9
1987	136,1	136,5	136,7	136,9	136,1	136,6	136,6	137,1	136,8	137,4	137,9	137,9	136,9
1988	138,2	138,9	139,2	139,5	139,2	139,4	139,1	139,6	139,6	139,8	140,3	140,6	139,5
1989	141,4	142,1	142,4	143,2	143,3	143,5	143,2	143,7	144,3	144,9	146,6	147,6	143,9
1990	148,5	149,0	149,5	149,8	150,5	150,8	150,8	152,4	153,2	154,1	155,4	155,4	151,6
1991	156,7	158,3	158,3	158,7	160,0	160,7	160,7	161,5	161,9	162,0	163,9	163,6	160,5
1992	164,3	165,5	166,0	166,2	166,7	167,3	166,8	167,3	162,7	162,9	163,3	163,2	
1993	170,0	171,1	172,0	172,5									

Indice suisse des prix à la consommation, par mois, depuis 1982

Landesindex der Konsumentenpreise, nach Monaten, seit 1982

Décembre / Dezember 1982 = 100

Année	Janv.	Févr.	Mars	Avril	Mai	Juin	Juillet	Août	Sept.	Oct.	Nov.	Déc.	Moyenne annuelle
Jahr	Jan.	Febr.	März	April	Mai	Juni	Juli	Aug.	Sept.	Okt.	Nov.	Dez.	Jahresmittel
1982	—	—	—	—	—	—	—	—	—	—	—	100,0	...
1983	99,9	100,0	100,2	100,5	100,6	101,1	100,8	101,1	101,2	101,4	102,1	102,1	100,9
1984	102,5	102,9	103,5	103,7	103,5	103,8	103,6	104,0	103,9	104,6	105,1	105,1	103,9
1985	106,1	107,0	107,6	107,5	107,4	107,3	107,1	107,1	107,4	107,7	108,4	108,5	107,4
1986	108,5	108,4	108,6	108,5	108,2	108,2	107,6	107,9	108,0	108,1	108,3	108,5	108,2
1987	109,2	109,5	109,7	109,8	109,2	109,5	109,6	110,0	109,7	110,2	110,6	110,6	109,8
1988	110,9	111,4	111,7	111,9	111,6	111,8	111,5	111,9	112,0	112,1	112,5	112,8	111,8
1989	113,4	113,9	114,2	114,8	114,9	115,1	114,9	115,3	115,8	116,2	117,6	118,4	115,4
1990	119,1	119,5	119,9	120,2	120,7	120,9	121,0	122,3	122,8	123,6	124,7	124,7	121,6
1991	125,7	126,9	126,9	127,2	128,3	128,8	128,9	129,6	129,8	129,9	131,5	131,2	128,7
1992	131,8	132,7	133,1	133,3	133,7	134,2	133,8	134,2	134,5	135,3	135,8	135,7	
1993	136,4	137,2	138,0	138,4									

Indice suisse des prix à la consommation, par mois et groupe de dépenses, depuis 1990

Landesindex der Konsumentenpreise, nach Monaten und Bedarfsgruppen, seit 1990

Décembre / Dezember 1982 = 100

Année et mois	Indice général	Alimentation	Boissons et tabacs	Habillement	Loyer	Chauffage et éclairage	Aménagement et entretien du logement	Transports et communications	Santé et soins personnels	Instruction et loisirs
Jahr und Monat	Total-index	Nahrungsmittel	Getränke und Tabakwaren	Bekleidung	Miete	Heizung und Beleuchtung	Haushalts-einrichtung, Unterhalt	Verkehr und Transport	Körper- und Gesundheitspflege	Bildung und Erholung
1990										
Janv. / Jan.	119,1	119,9	114,9	121,1	127,8	84,0	115,5	114,8	122,5	123,2
Févr. / Febr.	119,5	121,8	115,9	121,1	127,8	74,9	115,5	114,6	122,5	125,8
Mars / März	119,9	122,5	115,9	122,8	127,8	74,3	118,6	114,3	123,1	125,8
Avril / April	120,2	123,5	115,9	122,8	127,8	73,9	118,6	114,6	123,1	125,8
Mai / Mai	120,7	123,2	118,8	122,8	133,0	72,5	118,6	114,6	125,4	122,4
Juin / Juni	120,9	123,8	118,8	123,3	133,0	70,6	119,5	114,7	125,7	122,4
Juill. / Juli	121,0	123,6	118,8	123,3	133,0	71,2	119,5	114,8	126,5	122,4
Août / Aug.	122,3	123,0	120,3	123,3	133,0	79,8	119,5	115,5	126,5	127,5
Sept. / Sept.	122,8	123,1	120,3	124,9	133,0	82,7	120,0	117,3	126,8	127,5
Oct. / Okt.	123,6	123,5	120,3	124,9	133,0	91,9	120,0	118,7	127,0	127,5
Nov. / Nov.	124,7	123,1	120,9	124,9	140,0	87,0	120,0	117,4	127,0	129,1
Déc. / Dez.	124,7	123,5	120,9	126,0	140,0	85,9	120,5	116,3	127,3	129,1
1991										
Janv. / Jan.	125,7	125,8	120,9	126,0	140,0	87,4	120,5	118,0	128,4	129,9
Févr. / Febr.	126,9	127,3	123,7	126,0	140,0	89,6	120,5	119,1	128,4	133,3
Mars / März	126,9	128,4	123,7	127,5	140,0	78,4	123,6	119,0	129,2	133,3
Avril / April	127,2	128,9	123,7	127,5	140,0	77,1	123,6	119,8	131,2	133,3
Mai / Mai	128,3	128,3	125,0	127,5	147,1	79,4	123,6	121,1	131,2	130,5
Juin / Juni	128,8	130,1	125,0	128,3	147,1	78,8	125,0	121,1	131,6	130,5
Juill. / Juli	128,9	128,9	125,0	128,3	147,1	78,9	125,0	121,4	134,8	130,5
Août / Aug.	129,6	128,7	125,8	128,3	147,1	78,8	125,0	121,2	134,8	134,9
Sept. / Sept.	129,8	128,3	125,8	129,7	147,1	81,2	125,8	121,5	135,1	134,9
Oct. / Okt.	129,9	128,3	125,8	129,7	147,1	83,0	125,8	121,5	135,4	134,9
Nov. / Nov.	131,5	129,7	126,4	129,7	151,9	84,8	125,8	121,5	135,4	136,8
Déc. / Dez.	131,2	128,8	126,4	130,6	151,9	81,0	126,1	121,2	135,7	136,8
1992										
Janv. / Jan.	131,8	129,4	126,4	130,6	151,9	78,4	126,1	124,7	137,3	136,8
Févr. / Febr.	132,7	129,9	127,6	130,6	151,9	80,2	126,1	125,4	137,3	140,5
Mars / März	133,1	130,7	127,6	132,0	151,9	78,3	128,7	125,4	138,3	140,5
Avril / April	133,3	130,7	127,6	132,0	151,9	79,2	128,7	125,7	139,8	140,5
Mai / Mai	133,7	129,8	129,0	132,0	156,4	80,4	128,7	126,9	139,8	136,8
Juin / Juni	134,2	131,4	129,0	133,0	156,4	80,4	129,8	127,1	140,1	136,8
Juill. / Juli	133,8	129,7	129,0	133,0	156,4	79,4	129,8	127,1	140,2	136,8
Août / Aug.	134,2	128,4	129,4	133,0	156,4	78,7	129,8	126,8	140,2	141,1

Augmentation de l'indice suisse des prix à la consommation, de juin à juin

Zunahme des Landesindexes der Konsumentenpreise, von Juni bis Juni

de/à von/bis	1980	1981	1982	1983	1984	1985	1986	1987	1988	1989	1990	1991	1992
	%												
1979	3,3	9,7	16,5	19,8	23,1	27,3	28,3	29,9	32,6	36,6	43,5	52,9	59,2
1980	–	6,3	12,8	16,0	19,2	23,3	24,2	25,8	28,4	32,2	38,9	48,1	54,2
1981	–	–	6,2	9,2	12,2	16,0	16,9	18,4	20,8	24,4	30,7	39,3	45,0
1982	–	–	–	2,8	5,7	9,2	10,1	11,5	13,8	17,2	23,1	31,2	36,6
1983	–	–	–	–	2,8	6,3	7,1	8,4	10,7	14,0	19,7	27,6	32,9
1984	–	–	–	–	–	3,4	4,2	5,5	7,7	10,9	16,5	24,2	29,3
1985	–	–	–	–	–	–	0,8	2,0	4,2	7,3	12,7	20,1	25,0
1986	–	–	–	–	–	–	–	1,3	3,4	6,5	11,8	19,1	24,0
1987	–	–	–	–	–	–	–	–	2,1	5,1	10,4	17,6	22,5
1988	–	–	–	–	–	–	–	–	–	3,0	8,2	15,3	20,0
1989	–	–	–	–	–	–	–	–	–	–	5,0	12,0	16,6
1990	–	–	–	–	–	–	–	–	–	–	–	6,6	10,9
1991	–	–	–	–	–	–	–	–	–	–	–	–	4,2

Coefficients de pondération de l'indice suisse des prix à la consommation, par groupe de dépenses, 1939, 1966, 1977 et 1982

Gewichtungskoeffizienten des Landesindexes der Konsumentenpreise, nach Bedarfsgruppe, 1939, 1966, 1977 und 1982

Groupes de dépenses	Coefficients de pondération Gewichtungskoeffizienten				Bedarfsgruppen
	en / in %				
	1939	1966	1977	1982	
Alimentation	40	31	20	21	Nahrungsmittel
Boissons et tabacs	3	5	5	5	Getränke und Tabakwaren
Habillement	15	13	8	7	Bekleidung
Loyer et logement	20	17	19	18	Miete
Chauffage et éclairage	7	6	4	5	Heizung und Beleuchtung
Aménagement et entretien du logement	5	7	7	6	Haushaltseinrichtung und Unterhalt
Transports et communications	5	9	15	14	Verkehr und Transport
Santé et soins personnels	2	7	7	8	Körper- und Gesund- heitspflege
Instruction et loisirs	3	5	15	16	Bildung und Erholung
Total	100	100	100	100	Total

Indice suisse des prix de gros, par mois, depuis 1963

Grosshandelspreisindex der Schweiz, nach Monaten, seit 1963

Avril / April 1963 = 100

Année	Janv.	Févr.	Mars	Avril	Mai	Juin	Juillet	Août	Sept.	Oct.	Nov.	Déc.	Moyenne annuelle
Jahr	Jan.	Febr.	März	April	Mai	Juni	Juli	Aug.	Sept.	Okt.	Nov.	Dez.	Jahresmittel
1963	—	—	—	100,0	100,4	100,1	99,7	99,4	99,7	100,3	100,3	100,3	...
1964	100,3	100,7	100,7	101,5	101,6	101,4	101,0	101,3	101,6	101,8	101,8	101,6	101,3
1965	101,5	101,8	101,8	101,4	101,9	102,2	101,6	101,4	101,5	101,8	102,6	102,8	101,9
1966	103,7	104,0	104,1	104,1	104,5	104,3	104,1	103,0	103,0	103,1	103,5	103,7	103,8
1967	103,6	103,8	103,7	103,5	104,1	104,5	104,4	104,3	104,2	104,0	104,3	104,4	104,1
1968	104,5	104,9	104,6	103,9	103,8	103,7	103,5	103,5	103,9	104,2	104,5	104,7	104,1
1969	105,4	105,8	105,3	106,0	106,6	107,0	107,3	107,3	107,7	108,3	109,3	109,9	107,2
1970	110,2	110,7	111,5	111,9	112,3	111,9	111,8	111,6	111,8	111,4	112,0	112,2	111,6
1971	112,4	112,9	114,2	114,6	114,7	114,4	114,3	114,0	114,0	114,2	114,2	115,0	114,1
1972	115,7	116,1	117,1	117,2	117,7	117,7	117,7	118,2	119,0	120,1	120,6	121,7	118,2
1973	123,8	125,0	127,5	128,1	129,0	129,7	130,5	131,0	132,5	135,5	137,7	139,7	130,8
1974	143,0	144,3	151,0	152,0	152,6	152,8	153,5	153,5	155,3	155,7	155,8	153,8	151,9
1975	152,7	152,2	149,5	149,3	149,0	147,8	147,7	147,9	146,8	146,6	146,2	146,2	148,5
1976	146,1	146,4	147,1	147,6	147,5	148,1	148,4	148,2	148,0	147,6	147,6	147,9	147,5
1977	148,3	148,5	149,3	149,4	149,5	149,0	148,4	147,1	147,6	146,5	146,1	145,5	147,9
1978	144,7	144,3	144,0	143,8	144,0	143,7	143,0	141,9	140,7	140,7	142,1	142,1	142,9
1979	143,0	145,1	145,6	146,8	148,5	149,2	149,0	148,8	149,8	150,2	151,8	151,9	148,3
1980	153,0	153,6	155,0	156,0	155,7	155,8	156,2	155,9	155,8	157,0	158,3	158,9	155,9
1981	160,6	161,8	163,1	163,6	164,4	164,4	165,7	166,6	166,6	167,8	167,4	167,7	165,0
1982	168,1	168,2	167,4	168,6	169,8	169,5	169,8	169,5	170,1	170,4	169,9	169,5	169,2
1983	168,9	168,2	168,1	168,9	169,3	170,0	170,0	170,8	171,5	170,9	171,4	172,0	170,0
1984	172,9	173,2	174,8	175,1	175,5	175,3	175,8	175,8	176,9	177,1	177,0	177,0	175,5
1985	179,7	180,8	181,0	181,1	180,6	180,2	178,9	177,9	178,6	178,7	178,7	178,3	179,5
1986	177,1	176,1	174,7	174,0	173,3	172,6	171,7	171,2	170,7	170,1	168,8	169,0	172,4
1987	169,1	168,5	168,8	168,3	168,4	169,1	169,1	169,1	168,7	169,6	169,4	169,5	169,0
1988	169,5	170,3	171,4	171,6	172,0	172,7	172,8	172,7	174,2	174,9	175,2	176,4	172,8
1989	177,5	177,8	179,5	180,7	181,4	180,7	180,1	180,4	180,9	181,1	181,0	181,9	180,2
1990	181,5	181,9	183,1	183,5	183,3	182,7	182,9	183,8	184,1	183,1	182,2	182,3	182,9
1991	182,9	183,4	182,9	183,4	183,6	183,7	184,0	184,4	183,8	184,2	183,9	183,6	183,6
1992	183,4	183,4	184,1	184,4	184,7	184,3	184,0	184,0	183,5	183,7	183,7	183,6	183,6
1993	183,8	183,8	185,6										

Indice suisse des prix de gros, par mois et groupes principaux, en 1991

Grosshandelspreisindex der Schweiz, nach Monaten und Hauptgruppen, 1991

Avril / April 1963 = 100

	Pondération Gewicht %	Janvier Januar	Février Februar	Mars März	Avril April	Mai Mai
Indice général	100,000	182,9	183,4	182,9	183,4	183,6
Selon la nature des marchandises						
Produits agricoles	16,020	176,2	176,5	178,1	177,4	175,9
Produits énergétiques et connexes	8,960	245,2	243,8	235,3	237,6	236,1
Prod. aliment. transformés, boissons, tabacs	15,550	205,1	205,4	203,3	204,3	205,5
Textiles	11,650	124,0	123,5	122,0	122,7	124,2
Bois et liège	5,840	183,7	185,2	186,7	186,9	187,1
Papier et articles en papier	4,390	164,4	164,6	164,4	164,6	164,8
Peaux, cuirs, caoutchouc, articles en plastique	5,090	166,1	166,3	166,8	166,5	166,5
Produits chimiques et connexes	14,080	147,7	147,7	147,8	147,8	147,8
Matériaux de construction, céramique, verre	4,170	271,6	282,0	286,9	286,9	286,9
Métaux et marchandises métalliques	14,250	195,6	195,8	197,1	197,8	199,4
Selon l'emploi des marchandises						
Matières premières et produits semi-finis ..	61,417	165,7	165,8	166,5	166,8	167,4
pour l'agriculture	1,914	164,5	164,6	167,2	169,1	169,8
pour l'ind. aliment., des boissons et du tabac	9,092	157,6	153,0	156,1	156,0	155,0
pour les autres branches de l'industrie ..	50,411	167,2	168,2	168,4	168,7	169,5
de transf. et la construction						
Produits énergétiques et connexes	8,960	245,2	243,8	235,3	237,6	236,1
Biens de consommation	29,623	198,6	200,5	199,8	200,0	200,2
Selon la provenance						
Marchandises du pays	70,591	191,6	192,2	192,1	192,4	193,1
Marchandises étrangères	29,409	161,9	162,4	160,9	161,7	160,7

Indice suisse des prix de gros, par mois et groupes principaux, en 1991

Grosshandelspreisindex der Schweiz, nach Monaten und Hauptgruppen, 1991

Avril / April 1963 = 100

Jun Juni	Juillet Juli	Août August	Septembre September	Octobre Oktober	Novembre November	Décembre Dezember	
183,7	184,0	184,4	183,8	184,2	183,9	183,6	Totalindex
Nach Warenart							
176,9	177,7	177,6	176,3	176,8	177,6	178,2	Landwirtschaftliche Produkte
235,1	235,6	240,1	238,4	244,0	240,8	236,6	Energieträger und Hilfsstoffe
205,8	206,4	206,9	207,2	207,6	207,5	207,4	Verarbeit. Nahrungsm., Getränke, Tabak
124,9	125,1	125,0	124,5	123,4	122,8	123,2	Textilien
186,5	187,5	187,6	187,8	187,2	186,9	186,9	Holz und Kork
164,8	164,8	164,8	164,2	164,4	163,1	163,1	Papier und Papierwaren
166,0	165,6	165,6	166,6	167,1	167,6	169,3	Häute, Leder, Kautschuk und Kunststoffw.
147,8	147,8	147,8	146,6	146,6	146,6	146,6	Chemikalien und verwandte Erzeugnisse
286,9	286,7	286,5	286,5	286,5	286,5	286,5	Baustoffe, Keramik und Glas
199,5	198,8	198,5	198,0	197,4	197,1	196,2	Metalle und Metallwaren
Nach Verwendungszweck							
167,5	167,3	167,1	166,6	166,2	165,7	165,5	Rohstoffe und Halbfabrikate
168,5	166,2	166,2	168,9	168,9	169,1	169,7	für die Landwirtschaft
156,0	156,4	155,7	156,5	155,8	154,2	153,0	für die Nahrungs- u. Genussmittelind.
169,5	169,3	169,2	168,4	167,9	167,6	167,6	für die übrige verarbeitende Industrie und das Baugewerbe
235,1	235,6	240,1	238,4	244,0	240,8	236,6	Energieträger und Hilfsstoffe
200,7	201,8	202,1	201,7	202,4	203,2	203,9	Konsumgüter
Nach Herkunft							
193,3	193,7	193,7	193,5	193,9	193,6	193,5	Inlandwaren
160,8	160,6	161,9	160,4	161,0	160,6	159,7	Importwaren

Indice suisse des prix de gros, par mois et groupes principaux, en 1992

Grosshandelspreisindex der Schweiz, nach Monaten und Hauptgruppen, 1992

Avril / April 1963 = 100

	Pondération Gewicht %	Janvier Januar	Février Februar	Mars März	Avril April	Mai Mai
Indice général	100,000	183,4	183,4	184,1	184,4	184,7
Selon la nature des marchandises						
Produits agricoles	16,020	176,3	173,3	175,4	173,6	171,8
Produits énergétiques et connexes	8,960	237,4	236,6	235,2	240,7	239,9
Prod. aliment. transformés, boissons, tabacs	15,550	207,6	207,2	207,3	207,2	208,1
Textiles	11,650	122,8	122,9	122,9	123,0	122,7
Bois et liège	5,840	187,1	188,6	189,5	189,6	189,6
Papier et articles en papier	4,390	162,1	162,1	162,4	160,2	160,4
Peaux, cuirs, caoutchouc, articles en plastique	5,090	170,7	170,9	171,1	171,4	171,3
Produits chimiques et connexes	14,080	146,6	146,6	147,6	147,6	147,6
Matériaux de construction, céramique, verre	4,170	288,6	295,2	298,2	298,3	298,5
Métaux et marchandises métalliques	14,250	196,1	197,3	198,5	199,5	202,9
Selon l'emploi des marchandises						
Matières premières et produits semi-finis ..	61,417	165,1	165,4	166,2	166,0	166,6
pour l'agriculture	1,914	171,0	171,2	170,8	169,8	169,4
pour l'ind. aliment., des boissons et du tabac	9,092	149,8	145,4	149,0	147,1	146,3
pour les autres branches de l'industrie ..	50,411	167,6	168,7	169,1	169,2	170,1
de transf. et la construction						
Produits énergétiques et connexes	8,960	237,4	236,6	235,2	240,7	239,9
Biens de consommation	29,623	204,0	203,5	204,7	204,4	204,2
Selon la provenance						
Marchandises du pays	70,591	193,4	193,3	194,4	194,3	194,9
Marchandises étrangères	29,409	159,6	159,7	159,5	160,7	160,1

Indice suisse des prix de gros, par mois et groupes principaux, en 1992

Grosshandelspreisindex der Schweiz, nach Monaten und Hauptgruppen, 1992

Avril / April 1963 = 100

Jun Juni	Juillet Juli	Août August	Septembre September	Octobre Oktober	Novembre November	Décembre Dezember
-------------	-----------------	----------------	------------------------	--------------------	----------------------	----------------------

184,3 184,0

170,3 170,1
 239,3 237,2
 208,2 208,3
 122,8 122,3
 189,8 189,8
 160,4 161,3
 170,8 170,3
 147,6 147,6
 298,5 298,7
 202,3 201,6

166,2 166,0
 165,1 164,1
 145,8 146,2
 169,9 169,6

239,3 237,2
 203,9 203,9

194,8 194,7
 159,1 158,1

Totalindex

Nach Warenart

Landwirtschaftliche Produkte
 Energieträger und Hilfsstoffe
 Verarbeit. Nahrungsm., Getränke, Tabak
 Textilien
 Holz und Kork
 Papier und Papierwaren
 Häute, Leder, Kautschuk und Kunststoffw.
 Chemikalien und verwandte Erzeugnisse
 Baustoffe, Keramik und Glas
 Metalle und Metallwaren

Nach Verwendungszweck

Rohstoffe und Halbfabrikate
 für die Landwirtschaft
 für die Nahrungs- u. Genussmittelind.
 für die übrige verarbeitende Industrie
 und das Baugewerbe
 Energieträger und Hilfsstoffe
 Konsumgüter

Nach Herkunft

Inlandwaren
 Importwaren

Indice des coûts de la construction de logements de la Ville de Zurich, depuis 1941

Wohnbaukostenindex der Stadt Zürich, seit 1941

1^{er} juin / 1. Juni 1939 = 100

Année Jahr	1 ^{er} février 1. Februar	1 ^{er} août 1. August	Année Jahr	1 ^{er} avril 1. April	1 ^{er} octobre 1. Oktober	Année Jahr	1 ^{er} avril 1. April	1 ^{er} octobre 1. Oktober
1941	121,1	129,6	1961	237,1	243,7	1981	654,1	667,9
1942	139,6	146,0	1962	257,9	260,9	1982	698,4	689,4
1943	147,1	152,4	1963	277,5	284,1	1983	670,2	667,4
1944	155,4	157,9	1964	297,6	302,1	1984	670,3	670,2
1945	160,5	163,7	1965	310,6	311,1	1985	684,8	685,0
1946	165,9	176,7	1966	319,7	318,6	1986	705,2	708,4
1947	183,7	194,2	1967	322,6	320,4	1987	718,9	723,4
1948	196,6	197,1	1968	325,4	324,2	1988	750,3	756,7
1949	194,9	189,4	1969	331,4	344,6	1989	790,1	802,4
1950	183,5	179,5	1970	374,7	384,2	1990	858,5	866,5
1951	185,8	197,3	1971	421,2	427,3	1991	911,2	903,0
1952	202,4	203,8	1972	466,0	470,6	1992	905,2	
1953	201,5	197,5	1973	512,7	512,8			
1954	194,8	193,3	1974	557,5	548,7			
1955	196,3	201,1	1975	535,5	517,0			
1956	202,5	206,4	1976	500,4	505,4			
1957	211,1	212,9	1977	515,1	524,3			
1958	212,4	215,7	1978	531,3	533,1			
1959	215,1	218,3	1979	549,2	560,6			
1960	219,7	227,0	1980	600,0	610,6			

Indice des coûts de la construction de logements de la Ville de Zurich, depuis 1966

Wohnbaukostenindex der Stadt Zürich, seit 1966

1^{er} octobre / 1. Oktober 1966 = 100

Année Jahr	1 ^{er} avril 1. April	1 ^{er} octobre 1. Oktober	Année Jahr	1 ^{er} avril 1. April	1 ^{er} octobre 1. Oktober	Année Jahr	1 ^{er} avril 1. April	1 ^{er} octobre 1. Oktober
1966	—	100,0	1976	157,1	158,6	1986	221,4	222,3
1967	101,3	100,6	1977	161,7	164,6	1987	225,7	227,1
1968	102,1	101,8	1978	166,8	167,3	1988	235,6	237,5
1969	104,0	108,2	1979	172,4	175,9	1989	248,0	251,8
1970	117,6	120,6	1980	188,3	191,6	1990	269,4	272,0
1971	132,2	134,1	1981	205,3	209,6	1991	286,0	283,4
1972	146,3	147,7	1982	219,2	216,4	1992	284,1	
1973	160,9	161,0	1983	210,3	209,5			
1974	175,0	172,2	1984	210,4	210,3			
1975	168,1	162,3	1985	214,9	215,1			

Indice des coûts de la construction de logements de la Ville de Zurich, depuis 1977

Wohnbaukostenindex der Stadt Zürich, seit 1977

1^{er} avril / 1. April 1977 = 100

Année Jahr	1 ^{er} avril 1. April	1 ^{er} octobre 1. Oktober	Année Jahr	1 ^{er} avril 1. April	1 ^{er} octobre 1. Oktober	Année Jahr	1 ^{er} avril 1. April	1 ^{er} octobre 1. Oktober
1977	100,0	101,8	1982	135,6	133,8	1987	139,6	140,4
1978	103,1	103,5	1983	130,1	129,6	1988	145,7	146,9
1979	106,6	108,8	1984	130,1	130,1	1989	153,4	155,8
1980	116,5	118,5	1985	132,9	133,0	1990	166,7	168,2
1981	127,0	129,7	1986	136,9	137,5	1991	176,9	175,3
						1992	175,7	

**Comparaisons
avec les autres cantons
Vergleiche
mit den anderen Kantonen**

Comparaisons avec les autres cantons

Vergleiche mit den anderen Kantonen

Surface des cantons, en ha, d'après 4 domaines principaux, selon la Statistique de la superficie 1979/85

Fläche der Kantone, in ha, nach 4 Hauptbereichen, gemäss Arealstatistik 1979/85

Canton	Surface totale	Surface boisée	Surface agricole utile	Surface d'habitat et d'infrastructure	Surface improductive
Kanton	Gesamtfläche	Bestockte Fläche	Landwirt. Nutzfläche	Siedlungsfläche	Unproduktive Fläche
ZH	172 875	53 372	78 238	31 567	9 698
BE	605 046	188 409	266 352	34 459	115 826
LU	149 340	44 756	84 042	10 469	10 073
UR	107 658	18 838	27 483	1 600	59 737
SZ	90 833	30 558	38 396	4 041	17 838
OW	49 049	19 580	19 077	1 318	9 074
NW	27 612	9 031	10 656	1 154	6 771
GL	68 510	19 409	21 698	1 556	25 847
ZG	23 879	6 659	11 135	2 502	3 583
FR	167 085	44 009	98 277	10 084	14 715
SO	79 067	34 274	35 627	8 412	754
BS	3 706	476	459	2 620	151
BL	42 796	16 957	18 804	6 812	223
SH	29 852	12 767	13 775	2 918	392
AR	24 286	8 208	14 112	1 680	286
AI	17 251	5 344	9 962	590	1 355
SG	202 551	60 832	101 123	15 293	25 303
GR	710 545	179 631	221 526	11 182	298 206
AG	140 363	51 943	66 281	18 967	3 172
TG	99 099	21 351	54 350	9 539	13 859
TI	281 248	135 567	44 226	12 145	89 310
VD	321 169	101 667	143 307	23 388	52 807
VS	522 451	115 949	113 459	12 959	280 084
NE	80 310	31 359	34 417	5 242	9 292
GE	28 225	3 886	12 567	7 657	4 115
JU	83 647	37 447	41 926	3 620	654
CH	4 128 453	1 252 279	1 581 275	241 774	1 053 125

Comparaisons avec les autres cantons

Vergleiche mit den anderen Kantonen

Canton	Population résidante, par sexe et nationalité, en 1990			Suisses	Etrangers	Nombre de communes	Habitants par km ² ¹
Kanton	Wohnbevölkerung, nach Geschlecht und Nationalität, 1990			Schweizer	Ausländer	Anzahl Gemeinden	Einwohner pro km ² ¹
	Total	Hommes	Femmes				
	Total	Männer	Frauen	Schweizer	Ausländer	Anzahl Gemeinden	Einwohner pro km ² ¹
	1990	1990	1990	1990	1990	1990	1990
ZH	1 179 044	581 343	597 701	948 291	230 753	171	682
BE	958 192	469 671	488 521	860 655	97 537	412	158
LU	326 268	162 818	163 450	284 639	41 629	107	218
UR	34 208	17 374	16 834	31 614	2 594	20	32
SZ	111 964	56 918	55 046	97 628	14 336	30	123
OW	29 025	14 858	14 167	26 519	2 506	7	59
NW	33 044	16 922	16 122	30 482	2 562	11	120
GL	38 508	19 272	19 236	30 747	7 761	29	56
ZG	85 546	42 960	42 586	70 994	14 552	11	358
FR	213 571	107 780	105 791	186 680	26 891	259	128
SO	231 746	115 357	116 389	197 943	33 803	130	293
BS	199 411	94 810	104 601	152 583	46 828	3	5 381
BL	233 488	115 950	117 538	197 253	36 235	73	546
SH	72 160	35 248	36 912	59 327	12 833	34	242
AR	52 229	25 962	26 267	44 605	7 624	20	215
AI	13 870	7 141	6 729	12 524	1 346	6	80
SG	427 501	213 504	213 997	355 331	72 170	90	211
GR	173 890	86 518	87 372	150 828	23 062	213	24
AG	507 508	255 661	251 847	420 571	86 937	232	362
TG	209 362	104 867	104 495	171 421	37 941	179	211
TI	282 181	134 124	148 057	209 846	72 335	247	100
VD	601 816	293 288	308 528	448 824	152 992	385	187
VS	249 817	123 954	125 863	211 735	38 082	163	48
NE	163 985	79 912	84 073	127 220	36 765	62	204
GE	379 190	181 705	197 485	240 444	138 746	45	1 343
JU	66 163	32 529	33 634	58 362	7 801	82	79
CH	6 873 687	3 390 446	3 483 241	5 627 066	1 246 621	3 021	166

¹Base de calcul: surface totale de 1979/85, population résidante au 4 décembre 1990 / Berechnungsgrundlage: Gesamtfläche 1979/85, Wohnbevölkerung am 4. Dezember 1990

Comparaisons avec les autres cantons

Vergleiche mit den anderen Kantonen

Canton	Ménages privés	Bilan de la population résidente permanente, en 1991					Ressortissants étrangers en % de la population au 31.12.91
		Population au 1 ^{er} janvier	Excédent des naissances	Solde migratoire	Population au 31 décembre	Modification en %	
Kanton	Private Haushaltungen	Bilanz der ständigen Wohnbevölkerung, 1991					Ausländer in % der Bevölkerung am 31.12.91
		Bevölkerungsstand am 1. Januar	Geburtenüberschuss	Wanderungssaldo	Bevölkerungsstand am 31. Dezember	Veränderung in %	
	1980	1991	1991	1991	1991	1991	1991
ZH	466 133	1 150 546	2 260	6 274	1 159 080	0,7	189
BE	350 046	945 573	1 781	5 241	952 595	0,7	98
LU	100 780	319 525	1 816	2 703	324 044	1,4	119
UR	10 604	33 650	136	193	33 979	1,0	72
SZ	30 972	110 526	711	1 749	112 986	2,2	123
OW	8 172	28 813	164	501	29 478	2,3	80
NW	9 303	32 628	275	382	33 285	2,0	67
GL	13 319	37 648	111	355	38 114	1,2	192
ZG	25 641	84 908	504	945	86 357	1,7	161
FR	61 359	207 751	1 224	2 631	211 606	1,9	113
SO	80 009	226 655	611	2 802	230 068	1,5	142
BS	97 690	191 787	- 672	2 397	193 512	0,9	228
BL	82 111	230 112	708	243	231 063	0,4	143
SH	27 053	71 697	138	619	72 454	1,1	173
AR	17 449	51 470	177	699	52 346	1,7	134
AI	4 018	13 573	91	50	13 714	1,0	89
SG	140 879	420 268	2 366	4 055	426 689	1,5	162
GR	56 179	170 411	749	1 868	173 028	1,5	116
AG	161 884	496 280	2 599	5 668	504 547	1,7	164
TG	66 082	205 946	1 236	3 055	210 237	2,1	175
TI	102 106	286 725	263	3 013	290 001	1,1	247
VD	220 257	583 625	2 704	6 641	592 970	1,6	240
VS	72 354	248 313	1 599	3 970	253 882	2,2	148
NE	65 856	160 609	293	1 556	162 458	1,2	212
GE	156 945	375 957	1 495	1 397	378 849	0,8	370
JU	22 583	65 697	227	484	66 408	1,1	107
CH	2 449 784	6 750 693	23 566	59 491	6 833 750	1,2	174

Comparaisons avec les autres cantons

Vergleiche mit den anderen Kantonen

Canton	Mariages		Enfants nés vivants		Décès		Excédent des naissances	
Kanton	Heiraten		Lebendgeborene		Todesfälle		Geburtenüberschuss	
	pour 1000 habitants ¹ / pro 1000 Einwohner ¹							
	1990	1991	1990	1991	1990	1991	1990	1991
ZH	7,4	7,6	11,2	11,3	9,6	9,4	1,6	1,9
BE	6,8	6,9	12,0	12,0	10,3	10,1	1,7	1,9
LU	6,9	6,7	14,2	14,3	8,9	8,7	5,3	5,6
UR	6,6	6,2	14,4	13,1	8,7	9,1	5,7	4,0
SZ	7,0	7,2	15,1	14,5	8,4	8,1	6,7	6,4
OW	5,3	6,6	14,4	14,7	9,1	9,1	5,3	5,6
NW	8,2	7,8	15,3	15,9	7,0	7,5	8,3	8,4
GL	6,4	6,9	12,2	13,8	10,9	10,9	1,3	2,9
ZG	7,4	7,3	12,6	12,5	7,2	6,6	5,4	5,9
FR	6,9	7,2	14,2	14,7	9,2	8,9	5,0	5,8
SO	6,7	6,7	12,6	12,3	9,6	9,6	3,0	2,7
BS	6,8	7,1	9,6	10,2	14,7	13,7	-5,1	-3,5
BL	6,7	6,8	11,2	10,9	8,0	7,8	3,2	3,1
SH	6,4	6,6	11,5	11,9	10,9	10,0	0,6	1,9
AR	6,9	6,3	13,6	14,2	11,5	10,8	2,1	3,4
AI	6,4	7,1	18,2	18,0	11,2	11,3	7,0	6,7
SG	6,8	6,7	13,9	14,5	9,2	8,9	4,7	5,6
GR	7,6	7,2	13,2	13,7	9,6	9,3	3,6	4,4
AG	7,3	7,1	13,1	13,1	8,1	7,9	5,0	5,2
TG	6,5	6,6	14,6	14,7	9,3	8,8	5,3	5,9
TI	5,7	5,6	9,7	10,0	9,2	9,1	0,5	0,9
VD	7,1	7,3	13,3	13,9	9,6	9,3	3,7	4,6
VS	6,6	6,6	14,5	14,2	8,3	7,8	6,2	6,4
NE	7,4	7,1	12,5	12,3	10,7	10,5	1,8	1,8
GE	6,8	7,1	11,7	12,6	8,7	8,6	3,0	4,0
JU	6,2	6,5	13,1	13,2	9,7	9,8	3,4	3,4
CH	6,9	7,0	12,5	12,7	9,5	9,2	3,0	3,5

¹ de la population résidante permanente, au milieu de l'année / der ständigen Wohnbevölkerung zur Jahresmitte

Comparaisons avec les autres cantons

Vergleiche mit den anderen Kantonen

Canton	Habitants de langue maternelle			Habitants de ... ans		65 et plus	Catho-	Protes-
	française	allemande	italienne	0-19	20-64	en %	liques	tants
	en %	en %	en %	en %	en %		en % ¹	en %
Kanton	Einwohner nach Muttersprache			Einwohner von ... Jahren		65 und mehr	Katho-	Prote-
	Französisch	Deutsch	Italienisch	0-19	20-64	in %	liken	stanten
	in %	in %	in %	in %	in %	1990	in % ¹	in %
	1980	1980	1980	1990	1990		1980	1980
ZH	17	829	80	202	656	142	356	547
BE	82	844	40	226	613	161	177	768
LU	7	909	39	254	612	134	826	129
UR	3	933	33	275	574	151	910	59
SZ	4	910	48	268	612	120	866	100
OW	5	940	21	282	575	143	921	53
NW	6	936	25	259	623	118	862	110
GL	4	833	100	249	587	164	430	517
ZG	12	868	53	246	644	110	754	184
FR	614	323	26	257	614	129	832	136
SO	15	870	68	233	619	148	563	365
BS	35	795	80	157	642	201	360	444
BL	24	851	68	226	647	127	368	543
SH	7	853	62	222	612	166	279	605
AR	4	896	46	253	577	170	288	641
AI	1	929	28	293	557	150	905	68
SG	4	885	52	257	602	141	611	335
GR	6	599	135	246	606	148	511	452
AG	10	856	74	245	635	120	474	451
TG	5	867	71	262	598	140	411	531
TI	19	111	839	209	627	164	871	76
VD	751	86	74	225	628	147	357	557
VS	600	321	48	262	612	126	928	47
NE	771	80	88	225	615	160	365	530
GE	647	95	94	210	655	135	513	306
JU	859	63	44	259	586	155	836	133
CH	184	650	98	229	627	144	479	443

¹Catholiques romains et catholiques chrétiens / Römisch-Katholiken und Christ-Katholiken

Comparaisons avec les autres cantons

Vergleiche mit den anderen Kantonen

Canton Kanton	Population active, par secteur économique, en 1980 Erwerbspersonen, nach Wirtschaftssektor, 1980					
	Total	Secteur économique / primaire Primärer	Wirtschaftssektor / secondaire Sekundärer	tertiaire ¹ Tertiärer ¹	dont / davon chômeurs Arbeitslose	
					branches indéterminées unbestimmte Wirtschaftszweige	
ZH	582 806	16 244	203 134	363 428	3 960	7 302
BE	435 154	39 973	164 609	230 572	2 335	2 875
LU	137 518	15 196	53 596	68 726	873	1 074
UR	14 923	1 601	6 997	6 325	107	63
SZ	45 555	4 461	20 638	20 456	287	192
OW	11 774	1 900	4 597	5 277	71	35
NW	13 648	1 461	5 379	6 808	77	54
GL	18 332	1 484	10 106	6 742	85	60
ZG	36 957	1 688	15 554	19 715	224	143
FR	82 966	10 755	31 768	40 443	502	496
SO	107 324	4 765	55 996	46 563	640	393
BS	102 273	540	34 579	67 154	1 393	3 753
BL	109 116	3 460	47 524	58 132	696	641
SH	34 083	2 124	17 073	14 886	234	214
AR	21 914	2 149	9 638	10 127	131	79
AI	6 137	1 415	2 471	2 251	28	19
SG	183 963	13 034	85 329	85 600	913	2 437
GR	80 042	8 147	24 996	46 899	641	420
AG	225 706	12 047	112 264	101 395	1 238	909
TG	88 700	9 823	43 322	35 555	545	309
TI	114 858	3 693	36 100	75 065	2 063	469
VD	254 992	16 353	81 663	156 976	2 385	2 883
VS	97 540	9 936	35 684	51 920	1 025	731
NE	77 396	3 456	37 851	36 089	643	617
GE	178 589	2 398	41 463	134 728	3 093	1 726
JU	29 428	3 152	14 917	11 359	272	139
CH	3 091 694	191 255	1 197 248	1 703 191	24 461	28 033

Secteur primaire: agriculture, sylviculture, pêche, chasse / Primärer Sektor: Landwirtschaft, Forstwirtschaft, Fischerei, Jagd
Secteur secondaire: industries extractives, industries manufacturières, arts et métiers, bâtiment et travaux de génie civil, économie énergétique, protection de l'environnement / Sekundärer Sektor: Bergbau, Industrien, verarbeitendes Gewerbe, Baugewerbe, Energiewirtschaft, Umweltschutz
Secteur tertiaire: services / Tertiärer Sektor: Dienstleistungen

¹ Pour des raisons statistiques, les branches indéterminées et les chômeurs sont compris dans le total du secteur tertiaire / Aus statistischen Gründen sind die unbestimmten Wirtschaftszweige und die Arbeitslosen im Total des tertiären Sektors inbegriffen

Comparaisons avec les autres cantons

Vergleiche mit den anderen Kantonen

Etablissements¹ et emplois (à plein temps + à temps partiel) des secteurs secondaire et tertiaire, en 1991

Arbeitsstätten¹ und Beschäftigte (Vollzeit + Teilzeit) des sekundären und tertiären Sektors, 1991

Canton Kanton	Etablissements / Arbeitsstätten			Emplois / Beschäftigte		
	Total	Secteur / Sektor secondaire sekundärer	tertiaire tertiärer	Total	Secteur / Sektor secondaire sekundärer	tertiaire tertiärer
ZH	64 371	12 589	51 782	754 606	207 681	546 925
BE	46 058	11 361	34 697	487 493	159 013	328 480
LU	15 251	3 793	11 458	163 194	58 342	104 852
UR	1 534	344	1 190	15 405	6 501	8 904
SZ	6 019	1 600	4 419	49 850	20 308	29 542
OW	1 624	441	1 183	13 486	5 262	8 224
NW	1 963	435	1 528	15 480	5 486	9 994
GL	2 071	552	1 519	19 801	10 340	9 461
ZG	5 681	1 117	4 564	57 064	20 998	36 066
FR	10 570	2 458	8 112	97 570	35 113	62 457
SO	10 810	2 776	8 034	116 773	52 535	64 238
BS	10 808	1 696	9 112	173 264	54 522	118 742
BL	9 381	2 318	7 063	107 888	46 946	60 942
SH	3 664	822	2 842	38 990	17 614	21 376
AR	3 008	747	2 261	22 031	9 259	12 772
AI	820	211	609	5 083	2 038	3 045
SG	22 447	5 701	16 746	227 512	97 585	129 927
GR	11 755	2 491	9 264	98 103	29 719	68 384
AG	23 836	6 051	17 785	253 926	110 734	143 192
TG	10 802	3 052	7 750	96 096	47 580	48 516
TI	17 985	3 586	14 399	170 390	60 995	109 395
VD	31 469	6 551	24 918	296 597	83 929	212 668
VS	14 825	3 089	11 736	126 167	42 920	83 247
NE	9 734	2 421	7 313	86 726	35 159	51 567
GE	21 597	3 288	18 309	236 321	47 096	189 225
JU	3 584	977	2 607	32 189	16 067	16 122
CH	361 667	80 467	281 200	3 762 005	1 283 742	2 478 263

¹Lieux de travail dans lesquels l'ensemble du personnel produit, répare des biens ou fournit un service quelconque pendant au moins 20 heures par semaine / Arbeitsstätten, an denen das gesamte Personal während mindestens 20 Wochenstunden Güter erzeugt, repariert oder Dienste irgendwelcher Art erbringt

Comparaisons avec les autres cantons
Vergleiche mit den anderen Kantonen

Emplois à plein temps¹ + à temps partiel, des secteurs secondaire et tertiaire, en 1991
Vollzeit-¹ + Teilzeitbeschäftigte des sekundären und tertiären Sektors, 1991

Canton Kanton	Secteur secondaire Sekundärer Sektor			Secteur tertiaire Tertiärer Sektor		
	Total	à plein temps Vollzeit	à temps partiel Teilzeit	Total	à plein temps Vollzeit	à temps partiel Teilzeit
ZH	207 681	181 495	26 186	546 925	376 233	170 692
BE	159 013	140 316	18 697	328 480	222 958	105 522
LU	58 342	52 399	5 943	104 852	73 476	31 376
UR	6 501	6 112	389	8 904	6 457	2 447
SZ	20 308	17 933	2 375	29 542	21 207	8 335
OW	5 262	4 583	679	8 224	5 974	2 250
NW	5 486	4 899	587	9 994	7 181	2 813
GL	10 340	9 232	1 108	9 461	6 347	3 114
ZG	20 998	18 633	2 365	36 066	25 416	10 650
FR	35 113	31 732	3 381	62 457	42 620	19 837
SO	52 535	47 005	5 530	64 238	43 458	20 780
BS	54 522	49 544	4 978	118 742	82 697	36 045
BL	46 946	42 376	4 570	60 942	41 285	19 657
SH	17 614	15 474	2 140	21 376	14 076	7 300
AR	9 259	8 176	1 083	12 772	8 945	3 827
AI	2 038	1 759	279	3 045	2 211	834
SG	97 585	87 344	10 241	129 927	91 822	38 105
GR	29 719	27 477	2 242	68 384	53 757	14 627
AG	110 734	99 136	11 598	143 192	96 239	46 953
TG	47 580	42 583	4 997	48 516	33 555	14 961
TI	60 995	58 397	2 598	109 395	90 416	18 979
VD	83 929	76 179	7 750	212 668	154 265	58 403
VS	42 920	40 541	2 379	83 247	63 344	19 903
NE	35 159	32 057	3 102	51 567	36 016	15 551
GE	47 096	44 052	3 044	189 225	145 823	43 402
JU	16 067	14 658	1 409	16 122	11 484	4 638
CH	1 283 742	1 154 092	129 650	2 478 263	1 757 262	721 001

¹ 90 % et plus de la durée hebdomadaire habituelle de travail de l'établissement / 90 % und mehr der betriebsüblichen wöchentlichen Arbeitszeit

ERRATUM

Madame,
Monsieur,

une interversion de colonnes s'est malheureusement produite en page 505 de l'édition 1992 de l'annuaire statistique du canton de Fribourg. Vous trouverez au verso la page corrigée.

Avec nos vifs regrets.

Service de statistique de l'Etat de Fribourg

Sehr geehrte Damen und Herren,

leider sind in der Ausgabe 1992 des statistischen Jahrbuchs des Kantons Freiburg auf Seite 505 die Kolonnen vertauscht worden. Auf der Rückseite finden Sie die korrigierte Seite.

Wir bitten für dieses Missgeschick um Ihre Nachsicht.

Statische Abteilung des Kantons Freiburg

Fribourg, le 11 novembre 1992

Comparaisons avec les autres cantons

Vergleiche mit den anderen Kantonen

Emplois à plein temps¹ + à temps partiel, des secteurs secondaire et tertiaire, en 1991
Vollzeit-¹ + Teilzeitbeschäftigte des sekundären und tertiären Sektors, 1991

Canton Kanton	Secteur secondaire Sekundärer Sektor			Secteur tertiaire Tertiärer Sektor		
	Total	à plein temps Vollzeit	à temps partiel Teilzeit	Total	à plein temps Vollzeit	à temps partiel Teilzeit
ZH	557 728	181 495	376 233	196 878	26 186	170 692
BE	363 274	140 316	222 958	124 219	18 697	105 522
LU	125 875	52 399	73 476	37 319	5 943	31 376
UR	12 569	6 112	6 457	2 836	389	2 447
SZ	39 140	17 933	21 207	10 710	2 375	8 335
OW	10 557	4 583	5 974	2 929	679	2 250
NW	12 080	4 899	7 181	3 400	587	2 813
GL	15 579	9 232	6 347	4 222	1 108	3 114
ZG	44 049	18 633	25 416	13 015	2 365	10 650
FR	74 352	31 732	42 620	23 218	3 381	19 837
SO	90 463	47 005	43 458	26 310	5 530	20 780
BS	132 241	49 544	82 697	41 023	4 978	36 045
BL	83 661	42 376	41 285	24 227	4 570	19 657
SH	29 550	15 474	14 076	9 440	2 140	7 300
AR	17 121	8 176	8 945	4 910	1 083	3 827
AI	3 970	1 759	2 211	1 113	279	834
SG	179 166	87 344	91 822	48 346	10 241	38 105
GR	81 234	27 477	53 757	16 869	2 242	14 627
AG	195 375	99 136	96 239	58 551	11 598	46 953
TG	76 138	42 583	33 555	19 958	4 997	14 961
TI	148 813	58 397	90 416	21 577	2 598	18 979
VD	230 444	76 179	154 265	66 153	7 750	58 403
VS	103 885	40 541	63 344	22 282	2 379	19 903
NE	68 073	32 057	36 016	18 653	3 102	15 551
GE	189 875	44 052	145 823	46 446	3 044	43 402
JU	26 142	14 658	11 484	6 047	1 409	4 638
CH	2 911 354	1 154 092	1 757 262	850 651	129 650	721 001

¹90% et plus de la durée hebdomadaire habituelle de travail de l'établissement / 90% und mehr der betriebsüblichen wöchentlichen Arbeitszeit

Comparaisons avec les autres cantons

Vergleiche mit den anderen Kantonen

Canton	Main-d'œuvre étrangère, au 31 août 1991, par canton de domicile / Ausländische Arbeitskräfte, am 31. August 1991, nach Wohnkanton				Main-d'œuvre étrangère, au 31 août 1991, par canton de travail / Ausländische Arbeitskräfte, am 31. August 1991, nach Arbeitskanton				
	Total	Travailleurs à l'année / Jahresaufenthalter	Etablis / Nieder-gelassene	Saisonniers / Saison-arbeiter	Total	Travailleurs à l'année / Jahres-aufenthalter	Etablis / Nieder-gelassene	Saisonniers / Saison-arbeiter	Frontaliers / Grenz-gänger
ZH	148 553	28 619	107 571	12 363	162 160	29 996	115 387	12 834	3 943
BE	70 373	16 929	40 763	12 681	72 637	17 148	41 310	12 682	1 497
LU	28 333	7 578	15 145	5 610	28 108	7 360	15 046	5 702	—
UR	2 567	450	977	1 140	2 600	446	954	1 200	—
SZ	10 649	2 693	5 534	2 422	9 351	2 441	4 634	2 276	—
OW	2 531	532	851	1 148	2 419	489	786	1 144	—
NW	2 347	480	892	975	2 307	492	839	976	—
GL	5 367	1 136	3 276	955	5 202	1 107	3 135	960	—
ZG	9 933	2 348	6 120	1 465	10 814	2 669	6 597	1 548	—
FR	16 336	4 540	8 993	2 803	15 972	4 536	8 602	2 834	—
SO	20 891	4 113	14 903	1 875	21 632	4 034	14 310	1 828	1 460
BS	28 662	7 212	18 925	2 525	59 875	7 061	21 774	2 187	28 853
BL	21 328	3 854	15 860	1 614	33 460	4 059	13 905	1 987	13 509
SH	8 099	1 552	5 756	791	12 069	1 380	5 189	770	4 730
AR	5 231	1 363	2 995	873	5 244	1 282	2 734	882	346
AI	1 076	338	402	336	1 022	329	344	338	11
SG	45 999	11 033	29 212	5 754	58 711	11 023	28 859	5 753	13 076
GR	26 946	4 952	7 830	14 164	30 032	4 922	7 864	14 172	3 074
AG	54 244	10 424	39 063	4 757	60 867	9 953	34 759	4 504	11 651
TG	24 461	5 197	16 144	3 120	28 682	5 025	15 186	3 078	5 393
TI	48 591	6 161	34 059	8 371	88 206	6 147	33 569	8 391	40 099
VD	90 375	17 871	61 865	10 639	99 449	17 288	59 903	10 572	11 686
VS	31 596	6 622	13 881	11 093	34 499	6 527	13 443	11 053	3 476
NE	22 555	4 587	15 867	2 101	26 579	4 487	15 609	2 054	4 429
GE	74 259	13 533	55 462	5 264	108 409	14 010	57 760	5 268	31 371
JU	5 514	1 086	3 343	1 085	9 151	992	3 191	931	4 037
CH	806 816	165 203	525 689	115 924	989 457	165 203	525 689	115 924	182 641

Comparaisons avec les autres cantons

Vergleiche mit den anderen Kantonen

Canton	Exploitations agricoles	Exploitations d'agriculteurs de profession	Surface agr. utile par exploitation ¹	Bétail bovin par exploitation ¹	Récolte indigène de céréales ^{2,3}	Livraison de lait commercial ⁴	Bois livré en m ³
Kanton	Landwirtschaftsbetriebe	Betriebe von hauptberuflichen Landwirten	Landw. Nutzfläche je Betrieb Aren	Rindvieh je Betrieb ¹	Inlandgetreide-ernte ^{2,3}	Abgelieferte Milchproduktion ⁴	Holzabgaben in m ³
	1990	1990	1990	1990	1991	1990/91	1990
ZH	7 017	4 164	1 130	31,3	67 797	204 137	611 546
BE	21 087	13 632	1 038	23,5	87 192	598 718	1 186 017
LU	7 483	5 713	1 150	27,8	14 837	332 879	268 374
UR	1 013	600	842	20,9	–	14 223	46 675
SZ	2 411	1 870	1 191	26,7	–	71 068	192 603
OW	1 114	788	983	24,2	–	34 376	73 091
NW	710	546	1 116	25,1	–	25 140	44 730
GL	671	471	1 362	26,9	–	22 726	128 151
ZG	851	679	1 474	36,4	2 411	45 591	49 439
FR	5 928	4 058	1 435	36,2	49 924	286 498	221 344
SO	2 698	1 559	1 266	30,7	20 289	77 084	259 155
BS	43	13	1 424	51,3	3 638	888	11 331
BL	1 587	898	1 234	30,1	5 179	44 716	83 251
SH	1 215	594	1 205	37,5	19 118	18 021	101 733
AR	1 317	896	1 033	26,9	–	44 134	62 924
AI	842	691	994	22,8	–	28 866	41 281
SG	7 576	5 147	1 128	29,2	2 412	290 111	588 606
GR	5 067	2 864	1 241	27,7	2 715	73 419	447 280
AG	6 845	3 456	954	30,8	52 759	169 974	503 358
TG	4 985	3 451	1 112	30,0	38 776	229 239	187 919
TI	3 644	852	408	14,6	285	16 348	32 929
VD	7 731	4 931	1 568	37,5	160 108	239 537	402 136
VS	12 456	2 109	314	12,4	3 217	40 338	338 789
NE	1 663	1 164	2 078	38,5	8 425	78 783	168 116
GE	627	404	1 926	40,4	22 830	4 248	1 830
JU	1 715	1 254	2 400	43,6	19 197	80 180	209 070
CH	108 296	62 804	1 077	28,2	581 109	3 071 242	6 261 678

¹Nombre de bovins, divisé par nombre d'exploitations possédant du bétail bovin / Anzahl Rinder geteilt durch Anzahl der Betriebe mit Rinderhaltung
²Les éventuelles différences entre le total général et la somme des nombres sont dues aux nombres arrondis / Allfällige Unterschiede zwischen Gesamtsumme und addierten Einzelwerten sind auf Rundungsdifferenzen zurückzuführen

³Céréales livrées à la Confédération / An den Bund abgelieferte Getreide

⁴Par les producteurs fédérés, non fédérés et par les fromageries d'alpages, 1989/90 = exercice laitier / Der in Verbänden organisierten und der nicht-organisierten Produzenten sowie der Sommerbetriebe, 1989/90 = Milchrechnungsjahr

Comparaisons avec les autres cantons

Vergleiche mit den anderen Kantonen

Dépenses des cantons par habitant¹, en 1990
Ausgaben der Kantone pro Einwohner¹, 1990
En francs / in Franken

Canton	Total	dont pour...					
		Enseignement, recherche	Santé	Prévoyance sociale	Routes	Agriculture	Gérance fortune et dettes
Kanton	Total	davon für					
		Unterricht, Forschung	Gesundheits- wesen	Soziale Wohlfahrt	Strassen	Landwirt- schaft	Vermögens- u. Schulden- verwaltung
ZH	5 390,9	1 741,6	972,6	473,0	294,4	65,6	227,2
BE	5 543,9	1 811,2	743,3	662,2	342,3	319,0	147,4
LU	4 544,3	1 160,7	956,3	523,8	264,7	308,7	220,6
UR	8 977,9	1 123,9	754,8	462,6	2 767,6	904,7	143,7
SZ	3 878,3	883,6	144,4	397,5	313,5	573,9	109,4
OW	5 871,5	567,6	782,2	383,5	1 126,1	718,1	106,5
NW	4 662,1	581,9	722,7	367,6	583,3	365,1	172,5
GL	6 882,1	1 056,8	961,4	474,0	591,5	345,9	58,2
ZG	5 259,1	1 318,9	743,0	468,5	297,9	139,2	171,2
FR	5 852,9	1 873,6	812,8	646,0	425,0	332,6	161,6
SO	3 921,9	1 047,7	645,1	500,6	177,2	158,4	135,7
BS	12 952,7	2 591,9	3 615,1	1 739,6	341,1	9,4	730,0
BL	5 443,2	1 363,2	1 060,9	523,1	250,0	83,4	258,4
SH	5 130,9	943,5	1 479,1	525,7	875,9	107,7	132,6
AR	4 217,5	711,8	523,9	347,0	669,9	402,9	132,2
AI	5 618,5	819,3	829,1	653,9	569,4	1 008,2	236,8
SG	4 480,5	891,9	946,5	451,0	464,5	203,4	83,8
GR	6 536,8	969,3	611,6	429,9	1 440,5	817,4	111,0
AG	4 144,9	1 278,1	816,6	323,5	496,5	108,5	84,2
TG	4 328,1	763,9	924,1	350,4	478,9	156,6	118,3
TI	6 676,3	1 383,6	520,0	1 233,9	1 159,2	137,8	182,0
VD	6 630,9	1 956,8	1 484,5	993,3	314,0	187,7	125,4
VS	5 897,0	1 601,8	576,3	535,9	1 211,8	352,8	172,1
NE	6 724,4	1 561,3	760,1	911,9	1 600,0	232,2	164,4
GE	12 597,2	3 833,2	2 638,8	2 096,9	658,0	34,4	584,6
JU	7 721,7	1 640,6	564,0	563,0	2 468,1	645,1	101,2
CH	6 024,8	1 634,3	1 056,6	707,0	531,2	212,4	198,3

¹Population résidante au 4 décembre 1990 / Wohnbevölkerung am 4. Dezember 1990

Comparaisons avec les autres cantons

Vergleiche mit den anderen Kantonen

Canton	Revenu cantonal ¹ / Kantonales Volkseinkommen ¹ en millions de fr.			Epargne bancaire ² en mio. fr.	Dépenses de construction ³ total		
	par habitant en fr.	part en %			travaux publics en mio. fr.		travaux privés
Kanton	in Mio. Fr.	pro Einwohner in Fr.	Anteil in %	Bankspareinlagen ² in Mio. Fr.	Bauausgaben ³ Total	öffentl. Bau in Mio. Fr.	privater Bau
	1990	1990	1990	1991	1991	1991	1991
ZH	61 478	53 127	22,2	62 888	8 267	2 740	5 527
BE	34 510	36 349	12,5	39 382	5 182	1 688	3 494
LU	10 843	33 820	3,9	14 320	2 109	620	1 489
UR	1 094	32 091	0,4	1 469	361	215	147
SZ	3 825	34 486	1,4	4 690	877	216	661
OW	899	30 690	0,3	1 204	299	137	162
NW	1 281	38 944	0,5	1 472	223	61	162
GL	1 682	44 268	0,6	1 912	271	95	176
ZG	5 778	67 659	2,1	4 217	756	202	554
FR	7 414	35 629	2,7	7 140	1 410	478	932
SO	8 300	36 677	3,0	9 084	1 539	441	1 098
BS	11 090	57 552	4,0	13 988	1 217	359	858
BL	9 318	40 373	3,4	7 051	1 522	354	1 168
SH	2 544	35 377	0,9	3 749	497	137	360
AR	1 756	34 040	0,6	2 074	395	125	271
AI	411	29 766	0,1	660	92	28	64
SG	14 799	35 086	5,3	21 074	2 785	851	1 934
GR	6 425	35 693	2,3	7 274	2 139	641	1 498
AG	19 017	38 271	6,9	22 826	3 545	1 024	2 521
TG	6 658	32 431	2,4	8 637	1 652	469	1 183
TI	9 586	33 078	3,5	13 027	2 141	793	1 348
VD	22 403	38 113	8,1	19 265	4 028	1 363	2 665
VS	7 673	30 126	2,8	9 763	2 046	772	1 274
NE	5 552	34 421	2,0	5 590	1 140	569	571
GE	20 271	53 373	7,3	15 106	2 672	1 033	1 638
JU	2 017	30 602	0,7	2 056	571	332	239
CH	276 625	40 702	100,0 ³	299 918	48 266 ⁴	16 184 ⁴	32 081 ⁴

¹Chiffres provisoires / Provisorische Zahlen

²Dépôts d'épargne, livrets et carnets de dépôts, obligations et bons de caisse ensemble / Spareinlagen, Depositen- und Einlagehefte, Kassenobligationen und Kassenscheine zusammen

³Les éventuelles différences entre le total général et la somme des nombres sont dues aux nombres arrondis / Allfällige Unterschiede zwischen Gesamtsumme und addierten Einzelwerten sind auf Rundungsdifferenzen zurückzuführen

⁴530 mio. de francs (440 mio. de francs travaux publics et 90 mio. de francs travaux privés) ne sont pas répartis / 530 Mio. Franken (440 Mio. Franken für öffentliche Bauten und 90 Mio. Franken für private Bauten) sind nicht aufteilbar

Comparaisons avec les autres cantons

Vergleiche mit den anderen Kantonen

Répartition des personnes physiques par classe de revenu net¹, en %, selon l'impôt fédéral direct 1987/1988²

Verteilung der natürlichen Personen nach reiner¹ Einkommensstufe, in %, gemäss der direkten Bundessteuer 1987/1988²

Canton Kanton	Classe de revenu net en 1000 francs / Reine Einkommensstufe in 1000 Franken									Total
	- 14,9	15,0 - 19,9	20,0 - 24,9	25,0 - 29,9	30,0 - 39,9	40,0 - 49,9	50,0 - 74,9	75,0 - 99,9	100,0+	
ZH	40	68	85	92	181	154	231	81	68	1 000
BE	52	90	107	108	201	152	196	55	39	1 000
LU	49	94	111	112	206	157	185	50	36	1 000
UR	45	102	112	115	225	178	172	30	21	1 000
SZ	58	91	106	113	200	155	188	49	40	1 000
OW	58	107	130	123	216	150	148	38	30	1 000
NW	43	87	98	115	204	163	190	52	48	1 000
GL	50	100	110	115	200	144	205	47	29	1 000
ZG	40	64	81	91	179	149	231	83	82	1 000
FR	59	97	112	115	208	149	180	47	33	1 000
SO	48	87	105	107	198	162	206	51	36	1 000
BS	48	75	99	101	190	156	208	67	56	1 000
BL	32	58	78	86	173	157	256	89	71	1 000
SH	45	82	97	105	185	151	230	64	41	1 000
AR	24	90	121	116	204	153	196	53	43	1 000
AI	72	111	123	120	211	143	150	36	34	1 000
SG	33	79	108	111	200	162	214	54	39	1 000
GR	55	97	110	112	201	149	185	51	40	1 000
AG	39	76	95	98	191	158	230	68	45	1 000
TG	43	85	109	110	203	159	209	50	32	1 000
TI	55	100	113	109	205	153	174	46	45	1 000
VD	41	79	104	111	200	148	202	63	52	1 000
VS	49	93	110	113	200	167	195	43	30	1 000
NE	64	95	112	109	197	148	195	47	33	1 000
GE	25	78	79	83	171	151	231	92	90	1 000
JU	62	115	132	123	205	156	154	33	20	1 000
CH	44	82	100	103	194	155	209	63	50	1 000

¹Le revenu net correspond au revenu imposable, auquel sont ajoutées les déductions répertoriées: pour personne mariée, pour enfant(s) ou personne nécessiteuse, primes d'assurance et intérêts de capitaux d'épargne, revenu du travail du conjoint / Das reine Einkommen umfasst das steuerbare Einkommen, zuzüglich nachfolgende Abzüge: für verheiratete Person, für Kind(er) oder unterstützte Person, Versicherungsprämien und Sparzinsen, Erwerbseinkommen des zweitverdienenden Ehegatten.

²Cas normaux / Normalfälle

Comparaisons avec les autres cantons

Vergleiche mit den anderen Kantonen

Canton	Concessions de réception de radiodiffusion télévision sonore		Raccordements téléphoniques ^{1, 2}	Postes publics ²	Mouvement de fonds ³ des offices postaux en fr./hab.	Voitures de tourisme pour 100 habitants
Kanton	pour 100 habitants	Fernseh-empfangskonzessionen pro 100 Einwohner	pour 100 habitants	Öffentliche Sprechstellen ²	Gesamtumsatz ³ der Poststellen in Fr./Einw.	Personenwagen pro 100 Einw.
	1991	1991	1991	1991	1991	1991
ZH	43,0	38,6	65,2	2 136	48 648	44,6
BE	40,2	35,5	55,1	2 653	52 290	40,7
LU	36,0	32,6	50,2	638	53 263	40,2
UR	34,2	31,9	45,1	82	41 279	39,7
SZ	35,6	32,5	49,6	225	35 843	46,7
OW	33,3	29,8	53,4	65	43 880	42,1
NW	34,9	31,6	52,6	62	32 478	47,7
GL	38,1	35,4	52,5	107	48 286	41,3
ZG	37,8	34,2	62,6	127	30 428	48,2
FR	34,0	32,7	49,9	675	58 323	46,4
SO	39,6	37,3	52,4	486	51 535	45,8
BS	48,3	41,7	74,2	744	74 581	33,2
BL	40,4	37,0	52,8	374	30 039	43,1
SH	41,7	37,8	55,2	140	44 828	43,8
AR	38,0	33,7	51,8	95	40 344	42,5
AI	32,1	32,4	41,7	20	40 072	39,6
SG	37,5	34,8	64,9	884	42 623	39,8
GR	37,1	33,7	69,1	911	52 479	41,5
AG	37,9	35,2	51,1	954	45 690	46,4
TG	37,4	34,7	48,2	353	44 442	44,5
TI	35,1	35,2	65,8	1 234	82 026	52,2
VD	39,2	36,5	58,8	1 669	61 702	47,4
VS	34,7	33,4	60,9	1 000	51 394	48,0
NE	39,7	37,9	55,2	401	58 498	47,2
GE	42,0	38,7	70,9	1 117	72 821	50,6
JU	35,3	33,8	46,9	232	60 883	44,7
CH	39,3	36,0	58,2	17 384	52 911	44,6 ⁴

¹Non compris les raccordements de service et les stations publiques / Ohne dienstliche Anschlüsse und öffentliche Sprechstellen

²A la fin de l'année / Auf Jahresende

³D'après la comptabilité des offices de poste (sans les offices de chèques) / Gemäss Buchhaltung der Poststellen (ohne Postcheckämter)

⁴Y compris l'administration fédérale / Eidg. Verwaltung inbegriffen

Comparaisons avec les autres cantons

Vergleiche mit den anderen Kantonen

Canton	Lits disponibles	Nuitées	Taux d'occupation des lits disponibles en %	Médecins en exercice ¹	dont médecins en pratique privée ²	Dentistes ³	Pharmacies ⁴
Kanton	dans l'hôtellerie Verfügbare Gastbetten	Logiernächte	Besetzung der verfügbaren Gastbetten in %	Berufstätige Ärzte ¹	davon Ärzte mit Praxistätigkeit ²	Zahnärzte ³	Apotheken ⁴
	in Hotelbetrieben						
	1991	1991	1991	1991	1991	1990	1990
ZH	17 737	3 165 806	49	4 054	2 054	652	214
BE	29 177	4 818 673	45	3 049	1 506	475	164
LU	8 944	1 337 139	41	701	409	148	33
UR	2 446	324 712	36	51	36	11	3
SZ	5 142	694 052	37	141	97	43	8
OW	4 365	690 422	43	38	28	12	2
NW	2 170	298 285	38	53	29	13	2
GL	1 318	154 005	32	71	43	13	4
ZG	1 327	197 492	41	185	115	42	14
FR	3 318	339 667	28	451	270	85	68
SO	2 327	313 180	37	521	318	94	24
BS	3 824	651 853	47	1 394	544	148	65
BL	1 474	197 060	37	806	366	101	31
SH	1 099	139 912	35	184	111	31	13
AR	1 418	188 023	36	105	59	6	4
AI	831	84 015	28	19	10	6	1
SG	9 746	1 182 677	33	953	544	149	49
GR	33 930	6 482 494	52	439	251	69	34
AG	5 311	765 553	39	1 025	593	196	96
TG	2 734	348 802	35	410	223	60	18
TI	20 147	3 323 794	45	718	410	144	149
VD	19 186	2 717 101	39	2 196	1 113	334	221
VS	24 978	4 232 254	46	569	369	94	98
NE	2 299	235 292	28	423	268	73	51
GE	13 857	2 327 651	46	1 908	929	250	154
JU	1 535	111 979	20	130	86	19	16
CH	220 638 ⁵	35 321 893	44	20 594	10 781	3 268	1 536

^{1,2}Selon la statistique des membres de la Fédération des médecins suisses. Pour les définitions, voir remarques page 454. Situation à la fin de l'année / Gemäss Mitglieder-Statistik der Verbindung der Schweizer Ärzte. Begriffsbestimmungen, siehe Seite 454. Bestand am Jahresende

³Annuaire médical suisse; dentistes avec cabinet privé; situation en fin d'année / Schweiz. Medizinisches Jahrbuch; Zahnärzte mit eigener Praxis; Bestand Jahresende

⁴Annuaire médical suisse; sans pharmacie d'hôpital / Schweiz. Medizinisches Jahrbuch; ohne Spitalapotheken

⁵Les éventuelles différences entre le total général et la somme des nombres sont dues aux nombres arrondis / Allfällige Unterschiede zwischen Gesamtsumme und addierten Einzelwerten sind auf Rundungsdifferenzen zurückzuführen

Comparaisons avec les autres cantons

Vergleiche mit den anderen Kantonen

Canton Kanton	Jeunesse et sport - Participants aux cours de branches sportives, en 1991 Jugend und Sport - Teilnehmer an Sportfachkursen, 1991						
	Total	dont / davon					
		Ski alpin Skifahren	Football Fussball	Excursions et plein air Wandern u. Geländesport	Athlétisme Leichtathletik	Natation Schwimmen	Cours polysportifs Polysportive Kurse
ZH	69 003	9 085	10 075	9 669	3 296	2 892	1 187
BE	61 441	14 696	6 932	5 150	4 116	1 369	1 721
LU	23 019	4 003	3 747	2 709	939	599	784
UR	4 935	1 355	376	319	225	10	148
SZ	9 415	1 733	1 323	986	283	223	–
OW	3 479	500	286	278	172	–	71
NW	3 937	860	355	452	76	12	105
GL	3 639	555	417	232	226	57	–
ZG	8 203	2 003	700	1 057	657	254	184
FR	13 016	2 852	3 003	755	921	557	545
SO	20 262	6 772	3 164	1 586	724	298	322
BS	13 016	4 925	1 156	1 266	786	583	398
BL	17 365	4 986	2 300	1 403	647	372	426
SH	7 123	867	797	694	206	287	56
AR	4 168	682	377	625	604	–	56
AI	872	180	30	68	14	13	80
SG	33 353	9 253	3 943	3 646	1 416	691	164
GR	10 993	1 798	968	576	319	314	86
AG	39 042	6 734	4 835	2 868	1 807	660	461
TG	15 619	4 120	2 015	1 513	724	228	43
TI	30 806	7 431	4 011	1 101	2 292	1 845	1 362
VD	27 623	7 437	3 966	1 081	1 053	2 363	51
VS	17 918	4 236	3 694	956	1 000	386	212
NE	11 475	4 277	1 406	427	392	652	336
GE	13 947	3 102	2 793	321	417	828	–
JU	5 867	2 336	1 109	294	228	24	279
EFSM / ESSM ¹	1 168	706	–	–	–	–	326
CH	470 704	107 484	63 778	40 032	23 540	15 517	9 403

¹Ecole fédérale de sport de Macolin / Eidg. Sportschule Magglingen

Sources / Quellen

Services fédéraux

Office fédéral de la statistique	1
Office fédéral de l'industrie, des arts et métiers et du travail	2
Office fédéral de la topographie	3
Office fédéral de l'économie des eaux	4
Institut suisse de météorologie	5
Administration fédérale des blés	6
Office fédéral des forêts et de la protection du paysage	7
Entreprises des postes, téléphones et télégraphes	8
Chancellerie fédérale	9
Office fédéral des routes	10
Office fédéral des étrangers	11
Office fédéral de la police	12
Administration fédérale des contributions	13
Office fédéral des assurances sociales	14
Régie fédérale des alcools	15
Office fédéral du registre du commerce et des régimes matrimoniaux	16
Administration fédérale des douanes	17
Administration fédérale des finances	18
Direction des mensurations fédérales	19

Services cantonaux

Office du logement	20
Département des ponts et chaussées	21
Département de la justice	22
Service de la police et des établissements publics	23
Police des districts	24
Prison centrale	25
Etablissements pénitentiaires de Bellechasse	26
Office de la circulation et de la navigation	27
Département des affaires militaires	28
Département des communes	29
Département de l'agriculture	30
Office vétérinaire	31
Département des forêts et des vignes	32
Office du travail	33
Caisse publique cantonale d'assurances-chômage	34
Centre professionnel	35

Eidg. Ämter

Bundesamt für Statistik	1
Bundesamt für Industrie, Gewerbe und Arbeit	2
Bundesamt für Landestopographie	3
Bundesamt für Wasserwirtschaft	4
Schweiz. Meteorologische Anstalt	5
Eidgenössische Getreideverwaltung	6
Bundesamt für Forstwesen und Landschaftsschutz	7
Post-, Telephon- und Telegraphenbetriebe	8
Schweizerische Bundeskanzlei	9
Bundesamt für Strassenbau	10
Bundesamt für Ausländerfragen	11
Bundesamt für Polizeiwesen	12
Eidgenössische Steuerverwaltung	13
Bundesamt für Sozialversicherung	14
Eidgenössische Alkoholverwaltung	15
Eidgenössisches Amt für Handels- und Güterrechtsregister	16
Eidgenössische Zollverwaltung	17
Eidgenössische Finanzverwaltung	18
Vermessungsdirektion	19

Kantonale Ämter

Wohnungsamt	20
Strassen- und Brückendepartement	21
Justizdepartement	22
Abteilung für Handelspolizei und öffentliche Gaststätten	23
Bezirkspolizei	24
Zentralgefängnis	25
Strafanstalten von Bellechasse	26
Amt für Strassenverkehr und Schifffahrt	27
Militärdepartement	28
Departement der Gemeinden	29
Landwirtschaftsdepartement	30
Veterinäramt	31
Departement der Forsten und der Staatsreben	32
Arbeitsamt	33
Öffentliche Kantonale Arbeitslosen-Versicherungskasse	34
Berufsbildungszentrum	35

Ecole d'ingénieurs de Fribourg	36	Ingenieurschule Freiburg
Service de statistique	37	Statistische Abteilung
Département des transports et de l'énergie	38	Verkehrs- und Energiedepartement
Direction de la santé publique	39	Gesundheits- und Sozialfürsorgedirektion
et des affaires sociales		
Planification financière et contrôle	40	Finanzplanung und Budgetkontrolle
budgétaire		
Caisse de prévoyance du personnel de . . .	41	Pensionskasse des Staatspersonals
l'Etat		
Service des contributions	42	Steuerverwaltung
Service du cadastre	43	Vermessungsamt
Office des constructions et de	44	Bau- und Raumplanungsamt
l'aménagement du territoire		
Office de la protection civile	45	Amt für Zivilschutz
Direction de l'instruction publique	46	Direktion für Erziehung und kulturelle
et des affaires culturelles		Angelegenheiten
Office des faillites	47	Konkursamt
Trésorerie d'Etat	48	Staatschatzamt
Chancellerie d'Etat	49	Staatskanzlei
Office de la protection de l'environnement .	50	Amt für Umweltschutz

Autres sources

Compagnie des chemins de fer	51
fribourgeois (GFM)	
Etablissement cantonal d'assurance	52
des bâtiments	
Entreprises Electriques Fribourgeoises . . .	53
Services industriels de la Ville de Bulle . . .	54
Buchs Gebrüder, Elektrizitätswerk Jaun AG	55
Services industriels de la Ville de Morat . . .	56
Union fribourgeoise du tourisme	57
Aérodrome d'Ecuvillens	58
FRIGAZ SA	59
Université populaire du canton de	60
Fribourg	
Ecole fédérale de gymnastique et de	61
sport, Macolin	
Banque de l'Etat de Fribourg	62
Secrétariat des paysans suisses	63
Statistisches Amt der Stadt Zürich	64
Fédération des médecins suisses	65
Banque nationale suisse	66
Ecole polytechnique fédérale, Zurich	67

Andere Quellen

Freiburger Bahnen (GFM)
Kantonale Gebäudeversicherungsanstalt
Freiburgische Elektrizitätswerke
Industrielle Betriebe der Stadt Bulle
Buchs Gebrüder, Elektrizitätswerk Jaun AG
Industrielle Betriebe der Stadt Murten
Freiburger Verkehrsverband
Flugplatz Ecuvillens
FRIGAZ AG
Volkshochschule Freiburg
Eidgenössische Turn- und Sportschule,
Maggingen
Freiburger Staatsbank
Schweizerisches Bauernsekretariat
Statistisches Amt der Stadt Zürich
Verbindung der Schweizer Ärzte
Schweizerische Nationalbank
Eidg. Technische Hochschule, Zürich

Table des matières

Page N° de la source

Espace et environnement

Points frontières extrêmes	8	3
Altitudes extrêmes	8	3
Longueur de la frontière cantonale, par district, en km	9	19
Longueur de la frontière des districts, en km	9	19
Quelques sommets du canton et leur altitude	10	3
Lacs naturels	11	4
Lacs artificiels	11	4
Etendue du bassin des rivières et affluents	11	4
Quelques rivières du canton	12	4
Débit moyen des rivières	13	4
Données climatologiques de la station de Fribourg-Posieux, depuis 1980	14	5
Température mensuelle moyenne de l'air, en °C, à la station climatologique de Fribourg-Posieux, depuis 1980	14	5
Données climatologiques de la station de Broc, depuis 1980	15	5
Température mensuelle moyenne de l'air, en °C, à la station climatologique de Broc, depuis 1980	15	5
Pollution atmosphérique à Fribourg - valeurs annuelles, depuis 1989	16	50
Pollution atmosphérique à Fribourg - valeurs mensuelles, depuis 1989	17	50
Superficie totale, par district	18	1,43
Altitude, superficie totale et densité de la population en 1990, par commune	18-21	1,43
Surface des districts, en ha, par catégorie, selon la statistique de la superficie 1979/85	22-27	1
Surface des communes, en ha, d'après 4 domaines principaux, selon la statistique de la superficie 1979/85	28-34	1
Population		
Population résidante, depuis 1785	37	1
Habitants par km ² , depuis 1785	37	1
Population résidante, par district, depuis 1900	37	1
Nombre de ménages, par district, depuis 1860	38	1
Nombre de personnes par ménage, par district, depuis 1860	38	1
Ménages et nombre de personnes vivant dans les ménages, par type de ménage, en 1970 et 1980	39	1
Population résidante et ménages des communes de l'agglomération de Fribourg, depuis 1960	40	1
Communes, selon leur taille, par district, en 1990	41	1
Population résidante, selon la taille des communes, par district, en 1990	41	1
Communes, selon leur taille, depuis 1941	42	1
Population résidante, selon la taille des communes, depuis 1941	43	1
Population résidante des communes, depuis 1920	44-50	1
Population résidante des communes, par sexe, nationalité et groupe d'âges, en 1990	51-57	1
Population résidante des communes, au 31 décembre, en 1990 et 1991	58-64	1
Population résidante et légale au 31 décembre 1991	65-68	1,37
Population résidante, par nationalité, depuis 1900	69	1
Pyramide des âges du canton de Fribourg, en 1990	69	1,37
Population résidante étrangère, par district, depuis 1900	69	1
Population résidante, par sexe, depuis 1900	70	1
Nombre de femmes pour 1000 hommes, par district, depuis 1900	70	1
Population résidante, par sexe et état civil, depuis 1860	71	1
Population résidante, par religion, depuis 1860	72	1
Population résidante, par religion et langue maternelle, en 1970 et 1980	72	1
Population résidante, par religion, en 1970 et 1980	73	1
Religion des époux vivant ensemble, en 1970 et 1980	73	1
Population résidante, par langue maternelle et nationalité, depuis 1880	74	1
Population résidante, par langue maternelle, en 1970 et 1980	74	1
Population résidante, par langue maternelle et district, depuis 1920	75	1
Langue maternelle des époux vivant ensemble, en 1970 et 1980	76	1
Population résidante totale, par classe d'âges, depuis 1910	77	1
Population résidante masculine, par classe d'âges, depuis 1910	78	1
Population résidante féminine, par classe d'âges, depuis 1910	79	1
Population résidante étrangère, au 1 ^{er} décembre, par nationalité, selon le recensement de la population, depuis 1941	80	1

	Page	N° de la source
Population résidante étrangère, au 31 décembre, par pays d'origine, selon le Registre central des étrangers, depuis 1986	81	11
Apatrides, au 31 décembre, par pays d'origine, depuis 1986	82	1,11
Population résidante étrangère, au 31 décembre, par classe d'âges et sexe, depuis 1984 ..	83	1
Naturalisations d'étrangers, depuis 1987	84	11

Mouvement démographique

Mouvement démographique du canton, en moyenne annuelle, depuis 1900	86	1
Mouvement naturel de la population, par sexe, depuis 1976	87	1
Mariages, naissances et décès, depuis 1900	87	1,37
Bilan démographique 1980-1990, par commune	88-94	1
Mariages, selon l'origine des fiancés, depuis 1976	95	1
Nouveaux mariés, selon l'état civil des fiancés, depuis 1976	95	1
Hommes nouvellement mariés, par classe d'âges, depuis 1976	96	1
Femmes nouvellement mariées, par classe d'âges, depuis 1976	96	1
Mariages entre Suisses et étrangers, selon leur nationalité, depuis 1985	97	1
Séparations, divorces selon la durée du mariage, depuis 1985	98	1
Divorces de couples avec ou sans enfants mineurs et attribution de la garde des enfants, depuis 1985	98	1
Divorces selon l'âge des époux, en 1991	98	1
Naissances, selon la viabilité de l'enfant et l'état civil de la mère, depuis 1976	99	1
Enfants nés vivants, par origine, depuis 1976	99	1
Enfants nés vivants de mères mariées, selon le rang de naissances, depuis 1976	100	1
Fécondité légitime, depuis 1976	100	1
Personnes décédées, par classe d'âges et sexe, depuis 1980	101	1
Décès, par sexe et cause de décès, depuis 1988	102-103	1
Décès par classe d'âges, cause de décès et sexe, en 1991	104-105	1

Population active - recensements fédéraux de la population

Population résidante totale du canton, selon la dépendance économique, depuis 1941 ..	109	1
Population résidante masculine du canton, selon la dépendance économique, depuis 1941 ..	110	1
Population résidante féminine du canton, selon la dépendance économique, depuis 1941 ..	111	1
Population active, par division économique, depuis 1950	112	1
Population active, par division économique, depuis 1941	113	1
Population active masculine, par division économique, depuis 1941	114	1
Population active féminine, par division économique, depuis 1941	115	1
Population active, par classe d'âges et sexe, en 1970 et 1980	116	1
Population active, par classe d'âges et sexe, en 1980	116	1
Migrations alternantes de la population active, par sexe, depuis 1910	117	1
Principal moyen de transport utilisé par la population active et la population scolaire, en 1970 et 1980	117	1,37

Emplois - recensement fédéral des entreprises

Etablissements des secteurs secondaire et tertiaire, par branche économique et taille, en 1991	120-123	1
Emplois à plein temps et à temps partiel, par branche économique, en 1985 et 1991	124-127	1,37
Emplois à plein temps et à temps partiel, par district et branche économique, en 1991	128-131	1
Emplois à plein temps et à temps partiel, et emplois à plein temps seulement, par secteur économique et commune, en 1991	132-138	1

Agriculture, sylviculture, chasse et pêche

Superficie du canton, selon l'utilisation du sol, en km ² , depuis 1929	140	1
Exploitations agricoles, par classe de surface productive, depuis 1939	140	1
Exploitations agricoles, par surface et district, en 1985 et 1990	141	1
Principaux résultats des recensements agricoles, depuis 1975	142-143	1
Exploitations agricoles et leurs surfaces, selon le mode de possession de la totalité des terres cultivées, en 1990	144	1
Exploitations agricoles et leurs surfaces, en zone de montagne, selon le mode de possession de la totalité des terres cultivées, en 1990	145	1
Utilisation du sol des exploitations agricoles, depuis 1980	146-147	1

Utilisation du sol des exploitations agricoles, par commune, en 1990	148-154	1
Surfaces cultivées par les exploitations agricoles, en ha, pour le canton et les districts, depuis 1975	155-157	1
Exploitations agricoles, selon la surface productive et les cultures principales, en 1985 et 1990	157	1
Exploitations agricoles sises en zone de montagne, en 1985 et 1990	158	1
Exploitations agricoles selon le statut d'occupation de la main-d'œuvre, depuis 1965	159	1
Main-d'œuvre agricole, par district, selon le statut d'occupation, en 1990	159	1
Main-d'œuvre agricole permanente, par sexe, depuis 1965	160	1
Main-d'œuvre agricole occasionnelle, par sexe, depuis 1965	160	1
Chefs d'exploitation agricole, par classe d'âges et par district, en 1990	161	1
Chefs d'exploitation agricole, à titre principal ou accessoire, en zone de plaine ou de montagne, par classe d'âges, en 1990	161	1
Personnel agricole masculin ayant une formation professionnelle, par district, en 1990	162	1
Lait commercial: nombre de producteurs fédérés et quantités livrées, depuis 1969/70	162	63
Equipement technique de l'agriculture, par district, depuis 1969	163	1
Effectif et possesseurs de bétail bovin, depuis 1941	164-165	1
Effectif du bétail bovin, par race, depuis 1936	164	1
Effectif et possesseurs d'équidés, depuis 1931	165	1
Effectif du bétail bovin inscrit au Herd-book, depuis 1975	166	30
Effectif et possesseurs de cheptel porcin, depuis 1931	166	1
Effectif et possesseurs de cheptel ovin et caprin, depuis 1931	167	1
Aviculture - Apiculture, depuis 1931	167	1
Effectif des chiens, par district, depuis 1982	168	48
Abattages selon le résultat de l'inspection, depuis 1985	169	31
Abattages soumis à l'inspection, par espèce, depuis 1985	169	31
Céréales: production indigène et quantités livrées, en quintaux, depuis 1980	170	6
Surface et rendement des vignes, depuis 1976	170	1
Cultures fruitières intensives, en ares, par espèce, depuis 1976	171	15
Arbres fruitiers sur prairies et champs, par espèce, depuis 1951	172	1
Arbres fruitiers sur prairies et champs, par espèce et forme de croissance, en 1981 et 1991	172	1
Arbres fruitiers sur prairies et champs, par espèce et district, depuis 1971	173	1
Etat de santé des forêts, pour les essences principales, selon les résultats de l'inventaire Sanasilva, depuis 1986	174	7
Répartition des surfaces forestières et du matériel sur pied, selon la propriété et l'inventaire forestier national 1982-86	174	1,7
Etat de santé des forêts, pour les essences principales, selon les résultats de l'inventaire Sanasilva, 1990	175	7,37
Effectif des peuplements forestiers dans le canton de Fribourg, par essence, selon l'inventaire forestier national 1982-86	175	7
Bois livré par les forêts publiques et privées, en m ³ , depuis 1987	176	1,7
Bilan des exploitations forestières publiques et investissements pour ouvrages permanents, en francs, depuis 1987	176	1,7
Pêche professionnelle fribourgeoise dans les lacs de Neuchâtel et de Morat, depuis 1987	177	32
Permis de pêche dans les cours d'eau et lacs cantonaux, depuis 1987	177	32
Permis de chasse délivrés, infractions et gibier abattu, depuis 1975	178	32
Chevreaux et chamois abattus à la chasse, par district, en 1991	178	32
Gibier abattu, par genre, depuis 1975	179	32
Industrie et commerce		
Test conjoncturel, pour le canton et la Suisse, depuis 1988	182-187	1,67
Importation et exportation du canton de Fribourg, en tonnes et en 1000 fr., depuis 1976	188	17
Commerce extérieur du canton de Fribourg, selon l'emploi des marchandises, en 1991	188	17,37
Importation et exportation du canton de Fribourg, par pays, en 1000 fr., en 1990 et 1991	189	17
Importation du canton de Fribourg, en 1991	190	17
Exportation du canton de Fribourg, en 1991	191	17
Raisons sociales inscrites au Registre du Commerce, selon la forme juridique, depuis 1965	192	16
Etablissements publics, depuis 1976	193	23

Construction et logement

Activité dans la construction, selon le maître de l'ouvrage, depuis 1975	196	1,37
Activité dans la construction, par catégorie de travaux, depuis 1975	196	1,37
Autorisations de construire, par destination et par district, en 1000 francs, depuis 1986	197-199	37,44
Autorisations de construire: nouvelles constructions, par destination, depuis 1985	200-202	37,44
Autorisations de construire, par genre, depuis 1985	203	37,44
Recensement des bâtiments et de logements, en 1990		
Nombre de bâtiments, selon différentes caractéristiques relatives aux bâtiments, par district	204-205	1
Nombre d'habitants, selon différentes caractéristiques relatives aux bâtiments, par district	206-207	1
Nombre de bâtiments, selon les agents énergétiques utilisés, par district	208-209	1
Nombre d'habitants, selon les agents énergétiques utilisés dans les bâtiments, par district	210-211	1
Nombre de logements, selon différentes caractéristiques des logements, par district	212-215	1
Nombre de bâtiments, habitants et logements, par commune	216-229	1
Construction d'abris de protection civile, depuis 1952	230	45
Logements nouvellement construits, depuis 1984	231	1
Logements nouvellement construits, selon le nombre de pièces habitables, depuis 1984	231	1
Logements vacants au 1 ^{er} juin 1992	231	1
Aide au logement par la Confédération, le canton et les communes, depuis 1981	232	20
Aliénations immobilières, depuis 1976	233	37
Aliénations immobilières: valeur des ventes, selon le domicile de l'acquéreur, depuis 1976	234	37
Aliénations immobilières: nombre de cas de vente, selon le domicile de l'acquéreur, depuis 1976	235	37
Aliénations immobilières: valeur des ventes, en 1000 fr., par commune, depuis 1987	236-237	37

Energie

Caractéristiques des barrages	240	38,53
Caractéristiques des usines électriques, au 31 décembre 1991	240	38,53-55
Approvisionnement en énergie électrique, depuis 1987	241	38,53-56
Consommation d'énergie électrique, par catégorie d'utilisateurs, en 1000 kWh, depuis 1980	242	37
Consommation de gaz naturel, par catégorie d'utilisateurs, en 1000 kWh, depuis 1980	243	59
Sources hydrauliques utilisées, depuis 1971	244	4

Tourisme

Etablissements hôteliers, depuis 1985	246	1
Lits d'hôtes disponibles dans les établissements hôteliers, depuis 1985	246	1
Total des arrivées dans les établissements hôteliers, depuis 1985	247	1
Arrivées d'hôtes de l'étranger dans les établissements hôteliers, depuis 1985	247	1
Total des nuitées dans les établissements hôteliers, depuis 1985	248	1
Nuitées d'hôtes de l'étranger dans les établissements hôteliers, depuis 1985	248	1
Total des nuitées dans les établissements hôteliers, par mois, depuis 1985	249	1
Nuitées d'hôtes de l'étranger dans les établissements hôteliers, par mois, depuis 1985	249	1
Nuitées dans les établissements hôteliers, par pays de provenance, depuis 1986	250	1
Nuitées dans les établissements hôteliers, selon la provenance des hôtes, depuis 1982	251	1,37
Nuitées d'hôtes de l'étranger dans les établissements hôteliers, par pays de provenance, en 1991	251	1,37
Durée moyenne de séjour de l'ensemble des hôtes, dans les établissements hôteliers, en jours, depuis 1985	252	37
Durée moyenne de séjour des hôtes de l'étranger dans les établissements hôteliers, en jours, depuis 1985	252	1
Taux d'occupation des lits disponibles dans les établissements hôteliers, en %, depuis 1985	253	1
Nuitées dans les établissements hôteliers, par district, depuis 1986	253	1
Nuitées dans les établissements hôteliers, selon la catégorie d'hôtel, depuis 1989	253	1
Nuitées dans les colonies de vacances, depuis 1986	254	57
Nuitées dans les campings et caravanings, depuis 1986	254	57
Nuitées dans les chalets et appartements de vacances, depuis 1986	254	57

Transports et communications

Réseaux d'infrastructure pour les transports et l'énergie, en 1991	257	1,51,53
Véhicules immatriculés dans le canton, au 30 septembre, depuis 1977	258	27

	Page	N° de la source
Voitures de tourisme, au 30 septembre, depuis 1986	259-265	27
Circulation routière: nombre de véhicules à moteur recensés, en moyenne journalière, par genre et par tronçon de route, depuis 1980	266-269	10,21
Véhicules recensés lors du comptage automatique de la circulation routière - trafic durant 24 heures de tous les jours de la semaine, depuis 1987	270-271	10
Accidents de la circulation routière, depuis 1981	272	1
Victimes de la circulation routière, depuis 1981	272	1
Trafic sur l'aérodrome d'Ecuvillens, depuis 1985	273	58
Effectif des bateaux fribourgeois, depuis 1985	273	27
Trafic postal, depuis 1987	274	8
Trafic de l'office de poste de Fribourg, depuis 1988	275	8
Trafic des offices de poste, en 1990 et 1991	276-277	8
Trafic téléphonique pour l'arrondissement de Fribourg, par groupe de réseaux, depuis 1982	278	8
Raccordements téléphoniques, par réseau, depuis 1985	279	8
Installations téléphoniques, par genre, depuis 1985	280	8
Trafic de l'office des chèques postaux de Fribourg, depuis 1970	280	8
Trafic-voyageurs et trafic-marchandises des Chemins de Fer Fribourgeois, depuis 1987 ..	281	51
Installations et trafic des téléphériques et du funiculaire, depuis 1987	281	1

Epargne et crédit

Comptoirs des banques, selon leur nature, depuis 1980	284	66
Comptoirs des banques, selon le caractère de la banque, depuis 1980	284	66
Epargne et placements hypothécaires des banques situées dans le canton, en millions de francs, depuis 1975	285	66
Placements hypothécaires des banques au rayon d'activité essentiellement régional et de la Banque de l'Etat de Fribourg, en millions de francs, depuis 1975	285	66,62
Intérêt moyen des placements hypothécaires, en fin d'année, dans le canton et en Suisse, depuis 1975	286	66
Taux d'intérêt hypothécaire de 1 ^{er} rang pour maisons d'habitation - anciennes hypothèques, pratiqués par la Banque de l'Etat de Fribourg, depuis 1962	286	62

Assurances

Caisses-maladie et personnes assurées pour les soins médico-pharmaceutiques, domiciliées dans le canton de Fribourg, depuis 1980	288	14
Elèves domiciliés dans le canton de Fribourg, assurés pour la couverture du risque accident durant leur scolarité, depuis 1980	288	39
Aperçu général des prestations de l'AVS, depuis 1985	289	14
Aperçu général des prestations de l'AI, depuis 1985	289	14
Rentes ordinaires de l'AVS, depuis 1987	290	14
Rentes de vieillesse ordinaires, selon leur montant, en mars 1991	290	14
Rentes extraordinaires de l'AVS, depuis 1987	291	14
Rentes de vieillesse extraordinaires, selon leur montant, en mars 1991	291	14
Rentes ordinaires de l'AI, depuis 1987	292	14
Rentes d'invalidité ordinaires, selon leur montant, en mars 1991	292	14
Rentes extraordinaires de l'AI, depuis 1987	293	14
Rentes d'invalidité extraordinaires, selon leur montant, en mars 1991	293	14
Rentiers invalides, selon le degré et la cause d'invalidité, par sexe, en mars 1991	294	14
Rentiers invalides, selon la cause d'invalidité et par classe d'âges, en mars 1991	294	14
Bénéficiaires d'allocations pour impotents de l'AI, selon le degré d'impotence, la cause d'invalidité et le sexe, en mars 1991	295	14
Bénéficiaires d'allocations pour impotents de l'AVS, selon le degré d'impotence et le sexe, en mars 1991	295	14
Bénéficiaires d'allocations pour impotents de l'AI et de l'AVS, par classe d'âges, en mars 1991	296	14
Prestations complémentaires à l'AVS et à l'AI, depuis 1985	296	14
Pensionnés et pensions de la caisse de prévoyance du personnel de l'Etat, depuis 1988 ..	297	41
Pensionnés de la caisse de prévoyance du personnel de l'Etat, en 1991	298	41
Assurance immobilière contre l'incendie: sommes assurées, primes, dommages payés et réserves, depuis 1980	299	52
Sinistre de bâtiments assurés, depuis 1980	299	52

	Page	N° de la source
Nombre de bâtiments assurés au 31 décembre, depuis 1975	300	52
Valeur de remplacement des bâtiments assurés, depuis 1975	300	52
Nombre de bovins assurés, par district, depuis 1980	301	31
Indemnisations par l'Etablissement cantonal d'assurance contre la mortalité du bétail, par cas de sinistre, depuis 1980	302	31
Ristournes de l'Etablissement cantonal d'assurance contre la mortalité du bétail aux caisses locales, en francs, depuis 1980	303	31
 Main-d'œuvre étrangère, placement, chômage		
Population résidente étrangère, par district et par genre de permis de séjour, au 30 avril ..	306	11
Population résidente étrangère des 12 communes ayant le plus d'étrangers, par genre de permis de séjour, au 30 avril	306	11
Main-d'œuvre étrangère domiciliée dans le canton, par genre de permis de séjour et pays d'origine, au 30 avril 1992	307	11
Main-d'œuvre étrangère domiciliée dans le canton, par classe économique et genre de permis de séjour, au 30 avril 1992	308	11
Main-d'œuvre étrangère domiciliée dans le canton, par groupe de professions et genre de permis de séjour, au 30 avril 1992	309	11
Main-d'œuvre étrangère travaillant dans le canton, au 31 août, par genre de permis de séjour et sexe, depuis 1975	310	11
Demandes et offres d'emploi, placements, depuis 1975	310	33
Indice de l'emploi, depuis 1985 (3 ^e trimestre 1985 = 100)	311	1
Chômeurs, par sexe, en fin de mois, depuis 1990	312	2,33
Chômeurs, par groupe de professions, en fin de mois, depuis 1991	312	2,33
Chômeurs complets, par groupe d'âges et sexe, depuis 1990	313	2,33
Indemnités versées par la Caisse publique cantonale d'assurance-chômage, depuis 1989	314	34
Bénéficiaires d'indemnités en cas de chômage total et partiel, par sexe et district, depuis 1989	314	34
Bénéficiaires d'indemnités en cas de chômage total et partiel, par classe d'âges, depuis 1989	314	34
 Revenu cantonal et finances publiques		
Revenu cantonal, depuis 1981	317	1
Revenu cantonal par habitant, depuis 1981	317	1
Composantes du revenu cantonal, depuis 1981	317	1
Fortune de l'Etat, depuis 1970 (ancienne classification)	318	18
Fortune de l'Etat, depuis 1981 (nouvelle classification)	318	18
Bilan 1990 de l'Etat de Fribourg, en milliers de francs	319	18
Recettes, dépenses et solde du compte financier 1990 de l'Etat, par fonction détaillée, en milliers de francs	320-321	18
Recettes du compte financier 1990 de l'Etat de Fribourg, par genre, en milliers de francs ..	322-323	18
Dépenses du compte financier 1990 de l'Etat de Fribourg, par genre, en milliers de francs .	324-325	18
Compte financier 1990 de l'Etat de Fribourg, par nature et fonction principale, en milliers de francs	326-327	18
Personnel de l'Etat de Fribourg, par sexe, secteur d'activité et district de domicile, en décembre 1991	328-329	40
Personnel de l'Etat de Fribourg, par pouvoir et direction, en décembre, depuis 1989	330	40
Longueur des routes et dépenses routières, depuis 1980	331	1
Recettes du canton pour les routes, depuis 1980	331	1
Frais de construction et d'entretien des routes ouvertes au trafic motorisé, depuis 1980 ...	332	1
Frais de construction et d'entretien des routes nationales et cantonales, contributions cantonales pour les routes, depuis 1980	332	1
Impôts communaux et paroissiaux, état au 1.8.1992	333-341	29
Classification des communes, valable pour 1992	342	29
Classification des communes, valable pour les années 1993-1994	343	29
Charges, produits et endettement net des communes, en francs, en 1990	344-351	29,37
Détail des charges des communes (classification fonctionnelle), en francs, en 1990	352-365	29,37
Détail des produits des communes (classification fonctionnelle), en francs, en 1990	366-379	29,37
Impôt cantonal des personnes physiques, par classe de revenu imposable, depuis l'exercice fiscal 1979	380	42

	Page	N° de la source
Impôt cantonal des personnes physiques, par classe de revenu imposable et par classe de fortune imposable, selon l'état civil et le nombre d'enfants, pour l'exercice fiscal 1991	381	42
Impôt cantonal des personnes morales: contribuables, capital, réserves et bénéfice, par catégorie, depuis 1985	382	42
Rendement de l'impôt cantonal, depuis 1975	383	42
Rendement de l'impôt fédéral direct, par année, en francs, depuis la 8 ^e période	383	42
Impôt fédéral direct: contribuables, éléments imposables et rendement de l'impôt des sociétés anonymes, depuis la 10 ^e période	384	13
Impôt fédéral direct: contribuables, éléments imposables et rendement de l'impôt des sociétés coopératives, depuis la 10 ^e période	385	13
Impôt fédéral direct: contribuables, revenu et fortune imposables et rendement de l'impôt des autres personnes morales, depuis la 10 ^e période	386	13
Impôt fédéral direct: contribuables, revenu, rendement et éléments imposables de l'impôt des personnes physiques, depuis la 10 ^e période	386	13
Impôt fédéral direct des personnes physiques, par classe de revenu imposable, depuis la 22 ^e période	387	13
Education, gymnastique et sport, culture, loisirs		
Elèves par degré et type d'enseignement, depuis l'année scolaire 1984/85	390-391	1,46,37
Matrice générale des passages entre les années scolaires 1990/91 et 1991/92	392-393	1,46,37
Provenance des élèves de l'école primaire, par sexe, pour l'année scolaire 1991/92	394	1,46,37
Provenance des élèves de l'école primaire, par langue d'enseignement, pour l'année scolaire 1991/92	395	1,46,37
Provenance des élèves de 1 ^{re} année du cycle d'orientation, par section, pour l'année scolaire 1991/92	396-398	1,46,37
Elèves de l'école primaire, selon le district de fréquentation de l'école, depuis l'année scolaire 1986/87	399	1,46,37
Nombre de classes publiques, selon le nombre d'élèves par classe, depuis l'année scolaire 1988/89	400-401	1,46,37
Nombre de classes par caractère de l'école, pour l'année scolaire 1991/92	402	1,46,37
Elèves par caractère de l'école, pour l'année scolaire 1991/92	403	1,46,37
Nombre de classes par langue d'enseignement, pour l'année scolaire 1991/92	404	1,46,37
Elèves par sexe, pour l'année scolaire 1991/92	405	1,46,37
Elèves par langue maternelle et langue d'enseignement, pour l'année scolaire 1991/92	406-407	1,46,37
Elèves selon le district de fréquentation de l'école, pour l'année scolaire 1991/92	408-409	1,46,37
Elèves par pays d'origine, pour l'année scolaire 1991/92	410-411	1,46,37
Elèves par année de naissance, pour l'année scolaire 1991/92	412-413	1,46,37
Elèves par année de scolarité suivie, en 1991/92	414-415	1,46,37
Elèves de sexe masculin, par année de scolarité suivie, en 1991/92	416-417	1,46,37
Elèves de sexe féminin, par année de scolarité suivie, en 1991/92	418-419	1,46,37
Elèves par religion, pour l'année scolaire 1991/92	420	1,46,37
Elèves selon leur domicile à l'intérieur ou à l'extérieur du canton, pour l'année scolaire 1991/92	421	1,46,37
Elèves par commune de domicile et degré d'enseignement, pour l'année scolaire 1991/92	422-428	1,46,37
Certificats de maturité délivrés, depuis 1985	429	1
Examens et contrats d'apprentissage professionnel, depuis 1985	429	2
Nouveaux contrats d'apprentissage dans les professions reconnues par l'OFIAMT, en 1991	430	35
Participants aux cours individuels ou collectifs du Conservatoire de Fribourg, par district et pour quelques communes de domicile, au printemps 1992	431	46
Etudiants immatriculés à l'Université de Fribourg, par faculté et origine, depuis 1986/87 (pour le semestre d'hiver)	432	1,46
Etudiants immatriculés à l'Université de Fribourg, par faculté et sexe, depuis 1986/87 (pour le semestre d'hiver)	433	1,46
Diplômes et certificats de capacité délivrés par l'Ecole d'ingénieurs de Fribourg, depuis 1986	433	1,36
Etudiants du canton de Fribourg inscrits dans les hautes écoles suisses, pour le semestre d'hiver, depuis 1986/87	434	1,46
Etudiants inscrits à l'Université de Fribourg, selon le domicile avant les hautes études, depuis 1986/87, pour le semestre d'hiver	435	1,46
Licences et diplômes délivrés par l'Université de Fribourg, par faculté, depuis 1987	436	1,46

	Page	N° de la source
Doctorats délivrés par l'Université de Fribourg, par faculté, depuis 1987	436	1,46
Dépenses de l'Université de Fribourg, selon leur genre et leur affectation, depuis 1986	437	18
Couverture des dépenses de l'Université de Fribourg, depuis 1986	438	18
Bourses versées aux étudiants des hautes écoles, domiciliés dans le canton de Fribourg, depuis 1981	438	1
Participants et cours de l'Université populaire du canton de Fribourg, depuis l'année scolaire 1970/71	439	60
Jeunesse et sport: nombre de participants et nombre de cours et camps organisés par les écoles et groupements du canton, depuis 1986	440	46
Jeunesse et sport: participation aux cours de branches sportives, en 1991	440	61
Jeunesse et sport: participation aux cours de branches sportives, selon la fédération sportive, en 1991	441	61
Installations de gymnastique et de sport, en 1975 et 1986	442-443	1
Parties d'installations de gymnastique et de sport, selon le propriétaire, l'objet, l'emplacement et l'année de construction, en 1975 et 1986	444-445	1
Recrues attribuées au canton, par langue maternelle, depuis 1975	446	28
Recrutement militaire: résultats de la visite sanitaire, depuis 1975	446	28
Bibliothèque cantonale et universitaire: activité, depuis 1980	447	1,46
Cinémas et places de cinéma, depuis 1975	447	23
Loisirs dans la vie quotidienne des habitants du canton, selon le microrecensement de 1988, fréquence en %	448-451	1

Santé publique et affaires sociales

Médecins, médecins-dentistes, médecins-vétérinaires et pharmaciens, depuis 1989	454	39,65
Médecins-dentistes, pharmaciens et médecins-vétérinaires, par district, pour 1991	454	39
Médecins en pratique privée, selon la spécialisation FMH et par district, en 1991	455	65
Hôpitaux en soins généraux et psychiatriques, depuis 1985	456-457	39
Admissions des patients domiciliés dans le canton, par hôpital et district de domicile, depuis 1989	458-459	39
Admissions dans les hôpitaux du canton, selon la provenance des patients, depuis 1989	460	39
Aide financière d'assistance, depuis 1985	461	39
Lits disponibles dans les homes simples et homes médicalisés pour personnes âgées, en 1990 et 1991	462	39

Justice et police

Journées de détention dans les prisons, depuis 1987	465	24,25,26
Mesures administratives prononcées en matière de circulation routière, depuis 1988	465	27
Condammations pénales en vertu du Code pénal suisse, par groupe de délits et par classe d'âges, depuis 1986	466	1,12
Condammations pénales en vertu de la loi sur les stupéfiants, depuis 1985	467	1,12
Condammations pénales en vertu de la loi sur la circulation routière, depuis 1980	467	1,12
Actes de poursuites, depuis 1985	468	1
Faillites, procédures de concordat et réalisations forcées d'immeubles, depuis 1985	468	47
Notaires et avocats en activité, depuis 1985	468	22

Vie politique

Votations fédérales	470-473	9
Votations cantonales	474-475	49
Résultats des élections au Conseil national du 20 octobre 1991, par district	476-479	49
Députations législatives au Grand Conseil, par parti, depuis 1916	480	1,49
Membres du Conseil d'Etat, depuis 1886	481	1,49
Députations législatives fribourgeoises au Conseil des Etats, depuis 1901	482	1,49
Députations législatives fribourgeoises au Conseil national, par parti, depuis 1919	483	1,49

Indices des prix

Indice suisse des prix à la consommation, par mois, depuis 1939	486-487	1
Indice suisse des prix à la consommation, par mois, depuis 1966	487	1
Indice suisse des prix à la consommation, par mois, depuis 1977	488	1
Indice suisse des prix à la consommation, par mois, depuis 1982	488	1
Indice suisse des prix à la consommation, par mois et groupe de dépenses, depuis 1990	489	1
Augmentation de l'indice suisse des prix à la consommation, de juin à juin	490	37

	Page	N° de la source
Coefficients de pondération de l'indice suisse des prix à la consommation, par groupe de dépenses, 1939, 1966, 1977 et 1982	490	1
Indice suisse des prix de gros, par mois, depuis 1963	491	1
Indice suisse des prix de gros, par mois et groupes principaux, en 1991 et 1992	492-495	1
Indice zurichois du coût de la construction de logements, depuis 1939	496	64
Indice zurichois du coût de la construction de logements, depuis 1966	496	64
Indice zurichois du coût de la construction de logements, depuis 1977	496	64
Comparaisons avec les autres cantons	498-513	

Tabellenverzeichnis

	Seite	Nr. der Quelle
Raum und Umwelt		
Äusserste Grenzpunkte	8	3
Höchste, tiefste Punkte	8	3
Länge der Kantonsgrenzen nach Bezirk, in km	9	19
Länge der Bezirksgrenzen, in km	9	19
Ausgewählte Berggipfel des Kantons und ihre Höhe ü. M.	10	3
Naturseen	11	4
Stauseen	11	4
Einzugsgebiete der Haupt- und Nebenflüsse	11	4
Ausgewählte Flüsse des Kantons	12	4
Mittlere Abflussmenge der Flüsse	13	4
Klimatologische Angaben der Meßstation Freiburg-Posieux, seit 1980	14	5
Monatsmittel der Lufttemperatur, in °C, Angaben der klimatologischen Station Freiburg-Posieux, seit 1980	14	5
Klimatologische Angaben der Meßstation Broc, seit 1980	15	5
Monatsmittel der Lufttemperatur, in °C, Angaben der klimatologischen Station Broc, seit 1980	15	5
Luftschadstoffbelastung in Freiburg - Jahreswerte, seit 1989	16	19
Luftschadstoffbelastung in Freiburg - Monatswerte, seit 1989	17	19
Gesamtfläche, nach Bezirk	18	1,43
Höhenlage, Gesamtfläche und Bevölkerungsdichte 1990, nach Gemeinde	18-21	1,43
Fläche der Bezirke, in ha, nach Flächenkategorie, gemäss Arealstatistik 1979/85	22-27	1
Fläche der Gemeinden, in ha, nach 4 Hauptbereichen, gemäss Arealstatistik 1979/85	28-34	1
Bevölkerung		
Wohnbevölkerung, seit 1785	37	1
Einwohner pro km ² , seit 1785	37	1
Wohnbevölkerung, nach Bezirk, seit 1900	37	1
Anzahl Haushaltungen, nach Bezirk, seit 1860	38	1
Personen pro Haushaltung, nach Bezirk, seit 1860	38	1
Haushaltungen und Personenzahl in Haushaltungen, nach Typ der Haushaltung, 1970 und 1980	39	1
Wohnbevölkerung und Haushaltungen der Gemeinden der Agglomeration Freiburg, seit 1960	40	1
Gemeindegrösse, nach Bezirk, 1990	41	1
Wohnbevölkerung, nach Gemeindegrösse und Bezirk, 1990	41	1
Gemeinden, nach ihrer Grösse, seit 1941	42	1
Wohnbevölkerung, nach der Gemeindegrösse, seit 1941	43	1
Wohnbevölkerung der Gemeinden, seit 1920	44-50	1
Wohnbevölkerung der Gemeinden, nach Geschlecht, Nationalität und Altersgruppe, 1990	51-57	1
Wohnbevölkerung der Gemeinden am 31. Dezember 1990 und 1991	58-64	1
Wohnbevölkerung und zivilrechtliche Bevölkerung am 31. Dezember 1991	65-68	1,37
Wohnbevölkerung, nach Nationalität, seit 1900	69	1
Alterspyramide des Kantons Freiburg, 1990	69	1,37
Ausländische Wohnbevölkerung, nach Bezirk, seit 1900	69	1
Wohnbevölkerung, nach Geschlecht, seit 1900	70	1
Weibliche Personen auf 1000 männliche, nach Bezirk, seit 1900	70	1
Wohnbevölkerung, nach Geschlecht und Zivilstand, seit 1860	71	1
Wohnbevölkerung, nach Konfession, seit 1860	72	1
Wohnbevölkerung, nach Konfession und Muttersprache, 1970 und 1980	72	1
Wohnbevölkerung, nach Konfession, 1970 und 1980	73	1
Konfession der zusammenlebenden Ehegatten, 1970 und 1980	73	1
Wohnbevölkerung, nach Muttersprache und Nationalität, seit 1880	74	1
Wohnbevölkerung, nach Muttersprache, 1970 und 1980	74	1
Wohnbevölkerung, nach Muttersprache und Bezirk, seit 1920	75	1
Muttersprache der zusammenlebenden Ehegatten, 1970 und 1980	76	1
Gesamte Wohnbevölkerung, nach Altersklasse, seit 1910	77	1
Männliche Wohnbevölkerung, nach Altersklasse, seit 1910	78	1
Weibliche Wohnbevölkerung, nach Altersklasse, seit 1910	79	1
Ausländische Wohnbevölkerung am 1. Dezember, nach Heimatstaat, gemäss der Volkszählung, seit 1941	80	1

Ausländische Wohnbevölkerung am 31. Dezember, nach Heimatland, gemäss Zentralem Ausländerregister, seit 1986	81	11
Staatenlose am 31. Dezember, nach früherem Heimatland, seit 1986	82	1,11
Ausländische Wohnbevölkerung am 31. Dezember, nach Altersklasse und Geschlecht, seit 1984	83	1
Einbürgerungen von Ausländern, seit 1987	84	11

Bevölkerungsbewegung

Bevölkerungsbewegung des Kantons im Jahresmittel, seit 1900	86	1
Natürliche Bevölkerungsbewegung, nach Geschlecht, seit 1976	87	1
Heiraten, Geburten und Todesfälle, seit 1900	87	1,37
Bevölkerungsbilanz 1980-1990, nach Gemeinde	88-94	1
Heiraten, nach Heimat der Ehepartner, seit 1976	95	1
Eheschliessende, nach Zivilstand, seit 1976	95	1
Eheschliessende Männer, nach Altersklasse, seit 1976	96	1
Eheschliessende Frauen, nach Altersklasse, seit 1976	96	1
Heiraten zwischen Schweizern und Ausländern, nach Nationalität, seit 1985	97	1
Trennungen, Scheidungen, nach Ehedauer, seit 1985	98	1
Scheidungen, mit und ohne minderjährigen Kindern, und deren Zuteilung, seit 1985	98	1
Scheidungen, nach Alter der Ehegatten, 1991	98	1
Geburten, nach Lebensfähigkeit des Kindes und Zivilstand der Mutter, seit 1976	99	1
Lebendgeborene, nach Heimat, seit 1976	99	1
Lebendgeborene von verheirateten Müttern, nach Geburtenfolge, seit 1976	100	1
Eheliche Fruchtbarkeit, seit 1976	100	1
Todesfälle, nach Altersklasse und Geschlecht, seit 1980	101	1
Todesfälle, nach Geschlecht und Todesursache, seit 1987	102-103	1
Todesfälle, nach Altersklasse, Todesursache und Geschlecht, 1991	104-105	1

Aktive Bevölkerung - Eidgenössische Volkszählungen

Gesamte Wohnbevölkerung des Kantons, nach Erwerbszugehörigkeit, seit 1941	109	1
Männliche Wohnbevölkerung des Kantons, nach Erwerbszugehörigkeit, seit 1941	110	1
Weibliche Wohnbevölkerung des Kantons, nach Erwerbszugehörigkeit, seit 1941	111	1
Erwerbspersonen, nach Wirtschaftsabteilung, seit 1950	112	1
Erwerbspersonen, nach Wirtschaftsabteilung, seit 1941	113	1
Männliche Erwerbspersonen, nach Wirtschaftsabteilung, seit 1941	114	1
Weibliche Erwerbspersonen, nach Wirtschaftsabteilung, seit 1941	115	1
Erwerbspersonen, nach Altersklasse und Geschlecht, 1970 und 1980	116	1
Erwerbspersonen, nach Altersklasse und Geschlecht, 1980	116	1
Berufstätige Pendler, nach Geschlecht, seit 1910	117	1
Hauptsächlich benutztes Verkehrsmittel der Erwerbspersonen, Schüler und Studenten, 1970 und 1980	117	1,37

Beschäftigte - Eidgenössische Betriebszählung

Arbeitsstätten des sekundären und tertiären Sektors, nach Wirtschaftszweig und Grösse, 1991	120-123	1
Vollzeit- und Teilzeitbeschäftigte, nach Wirtschaftszweig, 1985 und 1991	124-127	1,37
Vollzeit- und Teilzeitbeschäftigte, nach Bezirk und Wirtschaftszweig, 1991	128-131	1
Vollzeit- und Teilzeitbeschäftigte, und Vollzeitbeschäftigte allein, nach Wirtschaftssektor und Gemeinde, 1991	132-138	1

Land- und Forstwirtschaft, Jagd und Fischerei

Oberfläche des Kantons, nach Bodenbenützung, in km ² , seit 1929	140	1
Landwirtschaftsbetriebe, nach Grösse der Kulturläche, seit 1939	140	1
Landwirtschaftsbetriebe, nach Fläche und Bezirk, 1985 und 1990	141	1
Ausgewählte Ergebnisse der landwirtschaftlichen Zählungen, seit 1975	142-143	1
Landwirtschaftsbetriebe und Betriebsflächen, gegliedert nach Besitzvarianten der gesamten bewirtschafteten Fläche, 1990	144	1
Landwirtschaftsbetriebe, und Betriebsflächen im Berggebiet, gegliedert nach Besitzvarianten der gesamten bewirtschafteten Fläche, 1990	145	1

	Seite	Nr. der Quelle
Bodenbenützung der Landwirtschaftsbetriebe, seit 1980	146-147	1
Bodenbenützung der Landwirtschaftsbetriebe, nach Gemeinde, 1990	148-154	1
Anbauflächen der Landwirtschaftsbetriebe, in ha, für den Kanton und die Bezirke, seit 1975	155-157	1
Landwirtschaftsbetriebe, nach Kulturlfläche und Hauptkulturen, 1985 und 1990	157	1
Im Berggebiet liegende Landwirtschaftsbetriebe, 1985 und 1990	158	1
Landwirtschaftliche Betriebe, nach Beschäftigungsgrad der Arbeitskräfte, seit 1965	159	1
Landwirtschaftliche Arbeitskräfte, nach Bezirk und Beschäftigungsgrad, 1990	159	1
Ständige landwirtschaftliche Arbeitskräfte, nach Geschlecht, seit 1965	160	1
Gelegentliche landwirtschaftliche Arbeitskräfte, nach Geschlecht, seit 1965	160	1
Leiter von landwirtschaftlichen Betrieben, nach Altersklasse und Bezirk, 1990	161	1
Haupt- oder nebenberufliche Leiter von landwirtschaftlichen Betrieben, nach Altersklasse		
und Produktionsgebiet, 1990	161	1
Männliche Arbeitskräfte in der Landwirtschaft mit Berufsbildung, nach Bezirk, 1990	162	1
Milchproduktion: Anzahl der in Verbänden organisierten Produzenten und abgelieferte		
Menge, seit 1969/70	162	63
Technische Ausrüstung in der Landwirtschaft, nach Bezirk, seit 1969	163	1
Rindviehbestand und Besitzer, seit 1941	164-165	1
Rindviehbestand, nach Rassen, seit 1936	164	1
Einhufenerbestand und Besitzer, seit 1931	165	1
Rindviehbestand, eingetragen im Herd-Book, seit 1975	166	30
Schweinebestand und Besitzer, seit 1931	166	1
Schaf- und Ziegenbestand, Besitzer, seit 1931	167	1
Geflügel- und Bienenhaltung, seit 1931	167	1
Hundbestand, nach Bezirk, seit 1982	168	48
Schlachtungen, nach Kontrollergebnis, seit 1985	169	31
Durch die Fleischschau kontrollierte Schlachtungen, nach Tierart, seit 1985	169	31
Getreideernte: Inlandproduktion und abgelieferte Mengen, in Zentnern, seit 1980	170	6
Reblandfläche und Weinernte, seit 1976	170	1
Obstbauliche Intensivkulturen, im Aren, nach Obstart, seit 1976	171	15
Obstbäume im Feldobstbau, nach Obstart, seit 1951	172	1
Obstbäume im Feldobstbau, nach Obstart und Wuchsform, 1981 und 1991	172	1
Obstbäume im Feldobstbau, nach Obstart und Bezirk, seit 1971	173	1
Gesundheitszustand der Wälder, nach den wichtigsten Baumarten, gemäss den Ergebnis-		
sen der Sanasilva-Waldschadeninventur, seit 1986	174	7
Aufteilung der Waldfläche und des Holzvorrats, nach Eigentum, gemäss Landesforstinventar		
1982-86	174	1,7
Gesundheitszustand der Wälder, nach den wichtigsten Baumarten, gemäss den Ergebnis-		
sen der Sanasilva-Waldschadeninventur, 1990	175	7,37
Waldbestand im Kanton Freiburg, nach Baumart, gemäss Landesforstinventar, 1982-86 ..	175	1,7
Holzabgabe der öffentlichen und privaten Wälder, in m ³ , seit 1987	176	1,7
Bilanz der öffentlichen Forstbetriebe und Investitionen für Daueranlagen, in Franken, seit		
1987	176	1,7
Freiburger Berufsfischfang im Neuenburger- und Murtensee, seit 1987	177	32
Fischereipatente für die Wasserläufe und kantonalen Seen, seit 1987	177	32
Erliebte Jagdpatente, Übertretungsfälle und erlegtes Wild, seit 1975	178	32
Während der Jagd erlegte Rehe und Gamsen, nach Bezirk, 1991	178	32
Erlegtes Wild, nach Arten, seit 1975	179	32

Industrie und Handel

Konjunkturtest, für den Kanton und die Schweiz, seit 1988	182-187	1,67
Einfuhr und Ausfuhr des Kantons Freiburg, in Tonnen und 1000 Fr., seit 1976	188	17
Aussenhandel des Kantons Freiburg, nach Verwendungszweck, 1991	188	17,37
Einfuhr und Ausfuhr des Kantons Freiburg, nach Ländern, in 1000 Fr., 1990 und 1991	189	17
Einfuhr des Kantons Freiburg, 1991	190	17
Ausfuhr des Kantons Freiburg, 1991	191	17
Im Handelsregister eingetragene Firmen, nach Rechtsform, seit 1965	192	16
Öffentliche Gaststätten, seit 1976	193	23

Bautätigkeit und Wohnungen

Bautätigkeit, nach Bauherr, seit 1975	196	1,37
---	-----	------

	Seite	Nr. der Quelle
Bautätigkeit, nach Bauart, seit 1975	196	1,37
Baubewilligungen, nach Bestimmung und Bezirk, in 1000 Franken, seit 1986	197-199	37,44
Baubewilligungen: Neubauten, nach Bestimmung, seit 1985	200-202	37,44
Baubewilligungen, nach Bauart, seit 1985	203	37,44
Gebäude- und Wohnungszählung 1990		
Anzahl Gebäude, nach verschiedenen die Gebäude betreffenden Merkmalen, nach Bezirk	204-205	1
Anzahl Bewohner, nach verschiedenen die Gebäude betreffenden Merkmalen, nach Bezirk	206-207	1
Anzahl Gebäude, nach eingesetzten Energieträgern, nach Bezirk	208-209	1
Anzahl Bewohner, nach in den Gebäuden eingesetzten Energieträgern, nach Bezirk	210-211	1
Anzahl Wohnungen, nach verschiedenen Merkmalen der Wohnungen, nach Bezirk	212-215	1
Anzahl Gebäude, Bewohner und Wohnungen, nach Gemeinde	216-229	1
Zivilschutzräume, seit 1952	230	45
Neuerstellte Wohnungen, seit 1984	231	1
Neuerstellte Wohnungen, nach Anzahl Wohnräume, seit 1984	231	1
Leerstehende Wohnungen, am 1. Juni 1992	231	1
Hilfe für den Wohnungsbau von Bund, Kanton und Gemeinden, seit 1981	232	20
Handänderungen, seit 1976	233	37
Handänderungen: Verkaufswert, nach Wohnort des Erwerbers, seit 1976	234	37
Handänderungen: Anzahl Verkäufe, nach Wohnort des Erwerbers, seit 1976	235	37
Handänderungen: Wert der Verkäufe, in 1000 Franken, nach Gemeinde, seit 1987	236-237	37

Energie

Staumauern	240	38,53
Elektrizitätswerke, am 31. Dezember 1991	240	38,53-55
Elektrische Energiebeschaffung, seit 1987	241	38,53-56
Stromverbrauch, nach Verwendungskategorie, in 1000 kWh, seit 1980	242	37
Erdgasverbrauch, nach Verwendungskategorie, in 1000 kWh, seit 1980	243	59
Genutzte Wasserkräfte, seit 1971	244	4

Fremdenverkehr

Hotelbetriebe, seit 1985	246	1
Verfügbare Hotelgastbetten, seit 1985	246	1
Total der Hotelankünfte, seit 1985	247	1
Hotelankünfte von Gästen aus dem Ausland, seit 1985	247	1
Total der Hotellögiernächte, seit 1985	248	1
Hotellögiernächte von Gästen aus dem Ausland, seit 1985	248	1
Total der Hotellögiernächte, nach Monat, seit 1985	249	1
Hotellögiernächte von Gästen aus dem Ausland, nach Monat, seit 1985	249	1
Hotellögiernächte, nach Herkunftsland, seit 1986	250	1
Hotellögiernächte, nach Herkunft der Gäste, seit 1982	251	1,37
Hotellögiernächte von Gästen aus dem Ausland nach Herkunftsland, 1991	251	1,37
Mittlere Hotelaufenthaltsdauer sämtlicher Gäste, in Tagen, seit 1985	252	37
Mittlere Hotelaufenthaltsdauer von Gästen aus dem Ausland, in Tagen, seit 1985	252	1
Besetzung der verfügbaren Hotelgastbetten, in %, seit 1985	253	1
Hotellögiernächte, nach Bezirk, seit 1986	253	1
Logiernächte in den Hotelbetrieben, nach Hotelkategorie, seit 1988	253	1
Logiernächte in Ferienkolonien, seit 1986	254	57
Logiernächte in Zelten und Wohnwagen, seit 1986	254	57
Logiernächte in Ferienhäusern und Ferienwohnungen, seit 1986	254	57

Verkehr

Infrastrukturnetz für Verkehr und Energie, 1991	257	1,51,53
Immatrikulierte Fahrzeuge im Kanton am 30. September, seit 1977	258	27
Personenwagen am 30. September, seit 1985	259-265	27
Strassenverkehr: Anzahl der gezählten Motorfahrzeuge im durchschnittlichen Tagesverkehr, nach Art und Streckenbezeichnung, seit 1980	266-269	10,21
Gezählte Motorfahrzeuge, automatische Verkehrszählung während 24 Stunden an allen Wochentagen, seit 1987	270-271	10
Strassenverkehrsunfälle, seit 1981	272	1

	Seite	Nr. der Quelle
Im Strassenverkehr verunfallte Personen, seit 1981	272	1
Flugverkehr, Flugplatz Ecuwillens, seit 1985	273	58
Bestand der freiburgischen Schiffe, seit 1985	273	27
Postverkehr, seit 1987	274	8
Verkehr des Postamts Freiburg, seit 1988	275	8
Verkehr der Postämter, 1990 und 1991	276-277	8
Gesprächsverkehr Fernmeldekreisdirektion Freiburg, nach Netzgruppe, seit 1982	278	8
Telefonanschlüsse, nach Netz, seit 1985	279	8
Art der Telefoneinrichtungen, seit 1985	280	8
Verkehr Postscheckamt Freiburg, seit 1970	280	8
Reiseverkehr und Güterverkehr der Freiburger Bahnen, seit 1987	281	51
Anlagen und Verkehrsleistungen der Luft- und Standseilbahnen, seit 1987	281	1

Sparen und Kredit

Bankstellen, nach Art der Niederlassungen, seit 1980	284	66
Bankstellen, nach Art der Banken, seit 1980	284	66
Spartätigkeit und Hypothekaranlagen der Banken im Kanton, in Millionen Franken, seit 1975	285	66
Hypothekaranlagen der hauptsächlich regional tätigen Banken und der Freiburger Staatsbank, in Millionen Franken, seit 1975	285	66
Durchschnittliche Verzinsung der Hypothekaranlagen am Jahresende, im Kanton und in der Schweiz, seit 1975	286	66
Hypothekarzinsatz, 1. Rang, für Wohnungen - alte Hypotheken, angewandt durch die Freiburger Stadtsbank, seit 1962	286	62

Versicherungen

Krankenkassen und -pflegeversicherte, wohnhaft im Kanton Freiburg, seit 1980	288	14
Schüler, die im Kanton wohnhaft sind und während ihrer Schulzeit unfallversichert waren, seit 1980	288	39
Gesamtübersicht der AHV-Leistungen, seit 1985	289	14
Gesamtübersicht der IV-Leistungen, seit 1985	289	14
Ordentliche Renten der AHV, seit 1987	290	14
Ordentliche Altersrenten, nach Rentenhöhe, März 1991	290	14
Ausserordentliche Renten der AHV, seit 1987	291	14
Ausserordentliche Altersrenten, nach Rentenhöhe, März 1991	291	14
Ordentliche Renten der IV, seit 1987	292	14
Ordentliche Invalidenrenten, nach Rentenhöhe, März 1991	292	14
Ausserordentliche Renten der IV, seit 1987	293	14
Ausserordentliche Invalidenrenten, nach Rentenhöhe, März 1991	293	14
Invalide Rentner, nach Invaliditätsgrad und -ursache, nach Geschlecht, März 1991	294	14
Invalide Rentner, nach Invaliditätsursache und Altersklasse, März 1991	294	14
Bezüger von Hilflosenentschädigungen der IV, nach Hilflosigkeitsgrad, Invaliditätsursache und Geschlecht, März 1991	295	14
Bezüger von Hilflosenentschädigungen der AHV, nach Hilflosigkeitsgrad und Geschlecht, März 1991	295	14
Bezüger von Hilflosenentschädigungen der IV und der AHV nach Altersklasse, März 1991	296	14
Ergänzungsleistungen zur AHV und IV, seit 1985	296	14
Pensionierte und Pensionen der Pensionskasse des Staatspersonals, seit 1988	297	41
Pensionierte der Pensionskasse des Staatspersonals, 1991	298	41
Feuerversicherung: Versicherungsbestand, Prämien, bezahlte Schäden und Reserven, seit 1980	299	52
Schadenfälle versicherter Gebäude, seit 1980	299	52
Versicherte Gebäude am 31. Dezember, seit 1975	300	52
Versicherungswert der versicherten Gebäude, seit 1975	300	52
Versicherter Rindviehbestand, nach Bezirk, seit 1980	301	31
Entschädigungen durch die kantonale Viehversicherungsanstalt, nach Schadenfällen, seit 1980	302	31
Vergütungen der kantonalen Viehversicherungsanstalt an die lokalen Viehversicherungskassen, in Franken, seit 1980	303	31

	Seite	Nr. der Quelle
Ausländische Arbeitskräfte, Vermittlungstätigkeit, Arbeitslosigkeit		
Ausländische Wohnbevölkerung, nach Bezirk und Aufenthaltsbewilligung, am 30. April . . .	306	11
Ausländische Wohnbevölkerung der 12 Gemeinden mit der grössten Ausländerzahl, nach Aufenthaltsbewilligung, am 30. April	306	11
Ausländische Arbeitskräfte, wohnhaft im Kanton, nach Aufenthaltsbewilligung und Heimatland, am 30. April 1992	307	11
Ausländische Arbeitskräfte, wohnhaft im Kanton, nach Wirtschaftsklasse und Aufenthaltsbewilligung, am 30. April 1992	308	11
Ausländische Arbeitskräfte, wohnhaft im Kanton, nach Berufsgruppe und Aufenthaltsbewilligung, am 30. April 1992	309	11
Ausländische Arbeitskräfte, die am 31. August im Kanton Freiburg tätig waren, nach Art der Aufenthaltsbewilligung und Geschlecht, seit 1975	310	11
Stellengesuche und offene Stellen, Vermittlungen, seit 1975	310	33
Beschäftigungsindex, seit 1985 (3. Quartal 1985 = 100)	311	1
Arbeitslose, nach Geschlecht, am Monatsende, seit 1990	312	2,33
Arbeitslose, nach Berufsgruppe, am Monatsende, seit 1991	312	2,33
Ganzarbeitslose, nach Altersgruppe und Geschlecht, seit 1990	313	2,33
Von der öffentlichen Kantonalen Arbeitslosen-Versicherungskasse entrichtete Entschädigungen, seit 1989	314	34
Bezüger von Arbeitslosenentschädigungen für Ganz- und Teilarbeitslosigkeit, nach Geschlecht und Bezirk, seit 1989	314	34
Bezüger von Arbeitslosenentschädigungen für Ganz- und Teilarbeitslosigkeit, nach Altersklassen, seit 1989	314	34
Kantonales Volkseinkommen und öffentliche Finanzen		
Kantonales Volkseinkommen, seit 1981	317	1
Kantonales Volkseinkommen pro Einwohner, seit 1981	317	1
Komponenten des kantonalen Volkseinkommens, seit 1981	317	1
Staatsvermögen, seit 1970 (alte Gliederung)	318	18
Staatsvermögen, seit 1981 (neue Gliederung)	318	18
Bilanz 1990 des Staates Freiburg, im tausend Franken	319	18
Einnahmen, Ausgaben und Saldo der Finanzrechnung 1990 des Staates, nach detaillierter Funktion, in tausend Franken	320-321	18
Einnahmen der Finanzrechnung 1990 des Staates Freiburg, nach Sachgruppe, in tausend Franken	322-323	18
Ausgaben der Finanzrechnung 1990 des Staates Freiburg, nach Sachgruppe, in tausend Franken	324-325	18
Finanzrechnung 1990 des Staates Freiburg, nach Sachgruppe und Hauptfunktion, in tausend Franken	326-327	18
Staatspersonal des Kantons Freiburg, nach Geschlecht, Tätigkeitsbereich und Wohnbezirk, im Dezember 1991	328-329	40
Staatspersonal des Kantons Freiburg, nach Behörde und Direktion, im Dezember, seit 1989	330	40
Strassenlänge und Aufwendungen für das Strassennetz, seit 1980	331	1
Einnahmen des Kantons für das Strassenwesen, seit 1980	331	1
Bau- und Unterhaltskosten für die dem Motorfahrzeugverkehr geöffneten Strassen, seit 1980	332	1
Bau- und Unterhaltskosten für National- und Kantonsstrassen, kantonale Beiträge für das Strassenwesen, seit 1980	332	1
Gemeinde- und Pfarreisteuern, Stand 1.8.1992	333-341	29
Klassifizierung der Gemeinden, gültig für die Jahre 1991-1992	342	29
Klassifizierung des Gemeinden, gültig für die Jahre 1993-1994	343	29
Aufwände, Erträge und Nettoverschuldung der Gemeinden, in Franken, 1990	344-351	29,37
Detail des Aufwandes der Gemeinden (funktionale Gliederung), in Franken, 1990	352-365	29,37
Detail der Erträge der Gemeinden (funktionale Gliederung), in Franken, 1990	366-379	29,37
Kantonssteuer der natürlichen Personen, nach steuerbarer Einkommensklasse, seit Steuerjahr 1979	380	42
Kantonssteuer der natürlichen Personen, nach steuerpflichtigen Einkommens- und Vermögensklassen, nach Zivilstand und Kinderzahl, im Steuerjahr 1991	381	42
Kantonssteuer der juristischen Personen: Steuerpflichtige, Kapital, Reserven und Reingewinn, nach Kategorie, seit 1985	382	42

	Seite	Nr. der Quelle
Staatssteuerertrag, seit 1975	383	42
Direkte Bundessteuererträge pro Jahr in Franken, seit der 8. Periode	383	13
Direkte Bundessteuer: Steuerpflichtige, Steuerfaktoren und Steuererträge der Aktiengesellschaften, seit der 10. Periode	384	13
Direkte Bundessteuer: Steuerpflichtige, Steuerfaktoren und Steuererträge der Genossenschaften, seit der 10. Periode	385	13
Direkte Bundessteuer: Steuerpflichtige, steuerbares Einkommen und Vermögen, Steuererträge der übrigen juristischen Personen, seit der 10. Periode	386	13
Direkte Bundessteuer: Steuerpflichtige, Einkommen, Erträge und Steuerfaktoren der natürlichen Personen, seit der 10. Periode	386	13
Direkte Bundessteuer der natürlichen Personen, nach Stufen des steuerbaren Einkommens, seit der 22. Periode	387	13

Erziehung, Turnen und Sport, Kultur, Freizeit

Schüler, nach Schulstufe und Schultyp, seit Schuljahr 1984/85	390-391	1,46,37
Allgemeine Übergangsmatrix zwischen den Schuljahren 1990/91 und 1991/92	392-393	1,46,37
Herkunft der Primarschüler, nach Geschlecht, im Schuljahr 1991/92	394	1,46,37
Herkunft der Primarschüler, nach Unterrichtssprache, im Schuljahr 1991/92	395	1,46,37
Herkunft der Schüler des ersten Schuljahrs der Orientierungsschule, nach Abteilung, im Schuljahr 1991/92	396-398	1,46,37
Primarschüler, nach Schulbezirk, seit Schuljahr 1986/87	399	1,46,37
Zahl der öffentlichen Klassen, nach Schülerzahl pro Klasse, seit 1988/89	400-401	1,46,37
Klassenzahl, nach Schulart, im Schuljahr 1991/92	402	1,46,37
Schüler, nach Schulart, im Schuljahr 1991/92	403	1,46,37
Klassenzahl, nach Unterrichtssprache, im Schuljahr 1991/92	404	1,46,37
Schüler, nach Geschlecht, im Schuljahr 1991/92	405	1,46,37
Schüler, nach Mutter- und Unterrichtssprache, im Schuljahr 1991/92	406-407	1,46,37
Schüler, nach Schulbezirk, im Schuljahr 1991/92	408-409	1,46,37
Schüler, nach Heimatland, im Schuljahr 1991/92	410-411	1,46,37
Schüler, nach Geburtsjahr, im Schuljahr 1991/92	412-413	1,46,37
Schüler, nach Schulbesuch, im Schuljahr 1991/92	414-415	1,46,37
Schüler, männlich, nach Schulbesuch, im Schuljahr 1991/92	416-417	1,46,37
Schülerinnen, nach Schulbesuch, im Schuljahr 1991/92	418-419	1,46,37
Schüler, nach Konfession, im Schuljahr 1991/92	420	1,46,37
Schüler, nach Wohnort innerhalb oder ausserhalb des Kantons, im Schuljahr 1991/92	421	1,46,37
Schüler, nach Wohngemeinde und Schulstufe, im Schuljahr 1991/92	422-428	1,46,37
Ausgestellte Maturitätszeugnisse, seit 1985	429	1
Prüfungen und Lehrverträge, seit 1985	429	2
Neue Lehrverträge in den vom BIGA anerkannten Lehrberufen, 1991	430	35
Teilnehmer an Einzel- oder Kollektivkursen am Konservatorium Freiburg, nach Bezirk und für einige Wohngemeinden, Frühling 1992	431	46
Eingeschriebene Studenten der Universität Freiburg, nach Fakultät und Herkunft, seit 1986/87 (für das Wintersemester)	432	1,46
Eingeschriebene Studenten der Universität Freiburg, nach Fakultät und Geschlecht, seit 1986/87 (für das Wintersemester)	433	1,46
Erteilte Diplome und Fähigkeitszeugnisse an der Ingenieurschule Freiburg, seit 1986	433	1,36
An den schweizerischen Hochschulen eingeschriebene Studenten des Kantons Freiburg, im Wintersemester, seit 1986/87	434	1,46
Eingeschriebene Studenten der Universität Freiburg, nach Wohnort vor Studienbeginn, seit 1986/87 (für das Wintersemester)	435	1,46
Erteilte Lizentiate und Diplome der Universität Freiburg, nach Fakultät, seit 1987	436	1,46
Erteilte Doktorate der Universität Freiburg, nach Fakultät, seit 1987	436	1,46
Ausgaben der Universität Freiburg, nach Art und Verwendungszweck, seit 1986	437	18
Deckung der Ausgaben der Universität Freiburg, seit 1986	438	18
Ausbezahlte Stipendien an im Kanton Freiburg wohnhafte Hochschulstudenten, seit 1981	438	1
Teilnehmer und Kurse der Volkshochschule Freiburg, seit Schuljahr 1970/71	439	60
Jugend und Sport: Anzahl der Teilnehmer und Anzahl der Kurse und Lager, durchgeführt von Schulen und Vereinen des Kantons, seit 1986	440	46

	Seite	Nr. der Quelle
Jugend und Sport: Teilnahme an Sportfachkursen, 1991	440	61
Jugend und Sport: Teilnahme an Sportfachkursen, nach Sportverband, 1991	441	61
Turn- und Sportanlagen, 1975 und 1986	442-443	1
Anlageteile von Turn- und Sportanlagen, nach Eigentümer, Objekt, Standort und Baujahr, 1975 und 1986	444-445	1
Dem Kanton zugeteilte Rekruten, nach Muttersprache, seit 1975	446	28
Militärische Aushebung: Resultat der sanitärischen Untersuchung, seit 1975	446	28
Kantons- und Universitätsbibliothek: Tätigkeit, seit 1980	447	1,46
Kinos und Sitzplätze, seit 1975	447	23
Freizeit im täglichen Leben der Einwohner des Kantons, nach Mikrozensus 1988, Häufigkeit in %	448-451	1
Gesundheitswesen und Sozialfürsorge		
Ärzte, Zahnärzte, Tierärzte und Apotheker, seit 1989	454	39,65
Zahnärzte, Tierärzte und Apotheker, nach Bezirk, für 1991	454	39
Ärzte, mit Praxistätigkeit, nach Spezialität FMH und Bezirk, 1991	455	65
Spitäler für allgemeine und psychiatrische Krankenpflege, seit 1985	456-457	39
Eintritte im Kanton wohnhafter Patienten, nach Spital und Wohnbezirk, seit 1989	458-459	39
Eintritte in Spitäler des Kantons, nach Herkunft der Patienten, seit 1989	460	39
Versorgungsleistungen, seit 1985	461	39
Verfügbare Betten in Alters- und Pflegeheimen, 1990 und 1991	462	39
Justiz- und Polizeiwesen		
Hafttage in den Gefängnissen, seit 1987	465	24,25,26
Bezüglich Strassenverkehr getroffene Administrativmassnahmen, seit 1988	465	27
Verurteilungen gemäss Schweizerischem Strafgesetzbuch, nach Vergehensgruppen und Altersklassen, seit 1986	466	1,12
Verurteilungen gemäss Betäubungsmittelgesetz, seit 1985	467	1,12
Verurteilungen gemäss Strassenverkehrsgesetz, seit 1980	467	1,12
Betreibungshandlungen, seit 1985	468	1
Konkurse, Nachlassverfahren und Zwangsverwertungen von Liegenschaften, seit 1985 ..	468	47
Praktizierende Notare und Anwälte, seit 1985	468	22
Politik		
Eidgenössische Abstimmungen	470-473	9
Kantonale Abstimmungen	474-475	49
Ergebnisse der Nationalratswahlen vom 20. Oktober 1991, nach Bezirk	476-479	49
Volkvertretungen im Grossen Rat, nach Parteien, seit 1916	480	1,49
Mitglieder des Staatsrates, seit 1886	481	1,49
Freiburgische Mitglieder des Ständerates, seit 1901	482	1,49
Freiburgische Mitglieder des Nationalrates, nach Parteien, seit 1919	483	1,49
Preisindizes		
Landesindex der Konsumentenpreise, nach Monaten, seit 1939	486-487	1
Landesindex der Konsumentenpreise, nach Monaten, seit 1966	487	1
Landesindex der Konsumentenpreise, nach Monaten, seit 1977	488	1
Landesindex der Konsumentenpreise, nach Monaten, seit 1982	488	1
Landesindex der Konsumentenpreise, nach Monaten, und Bedarfsgruppen, seit 1990	489	1
Zunahme des Landesindex der Konsumentenpreise, von Juni bis Juni	490	37
Gewichtungskoeffiziente des Landesindex der Konsumentenpreise, nach Bedarfsgruppe, 1939, 1966, 1977 und 1982	490	1
Grosshandelspreisindex der Schweiz, nach Monaten, seit 1963	491	1
Grosshandelspreisindex der Schweiz, nach Monaten und Hauptgruppen, 1991 und 1992 ..	492-495	1
Wohnbaukostenindex der Stadt Zürich, seit 1939	496	64
Wohnbaukostenindex der Stadt Zürich, seit 1966	496	64
Wohnbaukostenindex der Stadt Zürich, seit 1977	496	64
Vergleiche mit den anderen Kantonen	498-513	

Index

A		Avocats	468
Abattages de bétail	169	Avoine, voir sous Céréales	
Abeilles	167	AVS-AI	289-296
Abonnements de parcours	258		
Abris de protection civile	230		
Accidents	272	B	
Actes de poursuites	467	Baccalauréats	429
Admissions dans les hôpitaux	458-460	Banques	284-285
Aérodrome d'Ecuvillens	273	Barrages	240
Affluents des rivières	12	Bassin des rivières	11
Age		Bateaux	273
Chômeurs	213	Bâtiment	
Mariages	96	Activité	196
Pensionnés de la caisse de prévoyance de l'Etat	298	Assurance	299-300
Personnes décédées	101	Effectif des immeubles	204-229
Population active	116	Effectif des logements	212-229
Population résidente	51-57,77-79,83	Nouvelles constructions	201-203
Agriculture		Bétail	
Arbres fruitiers	172-173	Abattages	169
Assurance du bétail	301-303	Assurances	301-303
Equipement technique	163	Bovins	164-166
Exploitations		Equidés	165
agricoles	140-141,144-159	Ovins et caprins	167
Production	162,170	Porcins	166
Surface agricole utile	141-143	Betteraves	155-157
Utilisation du sol	146-154	Bibliothèque	447
Aide d'assistance	461	Bilan démographique	86,88-94
Aliénations immobilières	233-238	Bois livré	176
Altitudes		Bourses d'études	438
Communes	18-21	Bovins	
Extrêmes	8	Abattages	169
Lacs	11	Effectif	164-166
Sommets	10	Branches économiques, voir sous Personnes occupées	
Anes	165		
Apatrides	82	C	
Apiculture	167	Caisse de prévoyance de l'Etat	297-298
Appartements de vacances, nuitées	254	Caisses locales d'assurance du bétail	303
Apprentis	429-430	Camions, voir sous Véhicules	
Arbres fruitiers	172-173	Camping et Caravaning	254
Arrivées dans les établissements hôteliers	247	Canards, voir sous Aviculture	
Assurance		Capital sociétés anonymes	382
- AVS-AI	289-296	Catholiques, voir sous Religion	
- contre l'incendie	299	Causes de décès	102-105
- des bâtiments	299-300	Célibataires, voir sous Etat civil	
- du bétail	301-303	Centrales électriques, voir sous Electricité	
- soins médico-pharmaceutiques	288	Céréales	
Autocars, autobus	258	Production	170
Automobiles	258	Surfaces cultivées	155-157
Autorisations de construire	197-203		
Autorités	480-483		
Aviculture	167		

Cerises, voir sous Arbres fruitiers		Conseil	
Certificats de maturité	429	d'Etat	481
Chalets de vacances, nuitées	254	des Etats	482
Chasse, gibier abattu, permis	178	national	483
Chemins de fer		Conservatoire de Fribourg	431
Trafic	281	Consommation	
Cheptel		- d'énergie électrique	242
Ovin et caprin	167	- de gaz	243
Porcin	166	Indice suisse des prix	486-490
Chèques postaux, voir sous Offices		Construction	
Chevaux, voir sous Equidés		Activité	196
Chèvres, voir sous Cheptel ovin et caprin		Autorisations	197-203
Chiens	168	Contrats d'apprentissage	429-430
Chômage et réduction de		Contribuables	384-385
l'horaire de travail	312-313	Cultures	
Indemnités	314	Céréales	174
Cinéma	447	Fruits	171-173
Circulation routière		Surfaces cultivées	155-157
Accidents	272	Utilisation du sol	146-154
Comptages	266-271		
Personnes condamnées	466	D	
Retraits de permis de conduire	465	Débit des rivières	13
Classes		Décès	100-105
- par caractère de l'école	402	Délits	466-467
- par langue d'enseignement	404	Demandes d'emploi	310
- publiques	400-401	Densité de la population	18-21
Climat	14	Dentistes	454
Colis, voir sous Postes		Dépendance économique	109-110
Colonies de vacances	254	Dépenses	
Colza	155-157	Canton	320-321,326-327
Communes		Université	437-438
Bilan démographique	88-94	Députations législatives	
Classification	342-343	Conseil des Etats	482
Elèves	422-428	Conseil national	483
Finances	344-351	Grand Conseil	480
Fusions de	5	Diplômes	
Impôts	333-341	Certificats de maturité	429
Population résidante	44-68	Diplômes délivrés par l'Ecole	
Surface	18-21,28-34	d'ingénieurs de Fribourg	433
Taille	41-43	Diplômes délivrés par l'Université	
Voitures de tourisme	259-265	de Fribourg	436
Communications, voir sous		Districts	
Transports et Postes		Admissions de patients	458-459
Comparaisons avec les autres		Autorisations de construire	197-199
cantons	497-513	Elèves	399,408-409
Comptoirs des banques	284	Exploitations agricoles, surfaces	
Concordats	468	cultivées, équipement technique,	
Condamnations	466-467	personnel	155-157,161-162,163
Confession, voir sous Religion		Immeubles et logements	204-215
		Médecins, pharmaciens	454
		Ménages	38

Nuitées	253-254	Energie, voir sous Electricité	
Personnel de l'Etat	328-329	Enfants nés vivants	99-100
Population résidante	37,41,70,75,306	Enseignement, voir sous Ecoles et Université	
Superficie	18,22-27	Entreprises agricoles, voir sous	
Divorces	98	Exploitations agricoles	
Doctorats délivrés par l'Université		Epargne	285
de Fribourg	436	Epidés	165
Domicile		Equipement techn. de l'agriculture	163
Elèves	421-428	Etablissements publics et	
Personnel de l'Etat	328-329	hôteliers	193,246-253
Population résidante	44-68	Etat civil	
Données naturelles		Contribuables	381
Altitudes	8,18-21	Mariages	95
Bassin des rivières	11	Population résidante	71
Climat	14-15	Etrangers	
Frontières	8-9	Doctorats délivrés par l'Université	
Lacs	11	de Fribourg	436
Rivières	11-13	Etudiants	432
Sommets	10	Licences délivrées par l'Université	
Superficie	18-34	de Fribourg	436
Température	14-15	Main-d'œuvre	307-310
Durée moyenne de séjour	252	Naturalisations	84
		Population résidante	69,80-81,83,306
		Selon le permis	306-308
E		Etudiants, voir aussi sous Elèves	
Ecoles, selon le genre	390-428	Examens d'apprentissage	429
Electeurs, voir sous Votations		Excédent des naissances	86-87
Elections		Exploitation des forêts, voir sous Forêts	
Conseil d'Etat	481	Exploitations agricoles	
Conseil des Etats	482	- selon la surface productive	157
Conseil national	483	- selon le mode de possession	
Grand Conseil	480	des terres	144-145
Electricité		Personnel	158-162
Approvisionnement	241	Zone de montagne	145,158
Caractéristiques des usines		Exportation	188-189,191
électriques	240		
Consommation	242	F	
Sources hydrauliques	244	Faillites	468
Elèves		Fécondité légitime	100
Année de naissance	412-413	Femmes nouvellement mariées	
Année de scolarité suivie	414-419	voir aussi sous Sexe	
Caractère de l'école	403	Finances du canton	
Classes	400-402,404	Dépenses	320-321,324-325
Commune de domicile	422-428	Fortune	318
District de fréquentation	408-409	Frais pour les routes	331-332
Domicile dans et hors canton	421	Impôts	380-383
Langue maternelle	406-407	Recettes	320-323
Matrice des passages	392-393	Finances des communes	344-379
Pays d'origine	410-411	Forêts	
Religion	420	Bilan	176
Sexe	405	Bois livré	176
Emigrants quotidiens	117		
Emploi, voir sous Personnes occupées			

Effectif des peuplements	175
Etat de santé	174-175
Recettes et Dépenses	176
Surface	28-34,174
Forme juridique des entreprises	192
Fortune de l'Etat	318
Frontières	8-9
Funiculaire	281
Fusions de communes	5

G

Gaz, consommation	243
Gibier abattu	178-179
Grand Conseil	480

H

Habitants par km ²	18-21,37
Herd-Book	166
Homes pour personnes âgées	462
Hommes nouvellement mariés	96
Hôtels	
Etablissements	246
Lits	246
Mouvement hôtelier	247-253
Taux d'occupation des lits disponibles	253
Hôpitaux	456-460
Humidité	14-15
Hypothèques	285

I

Immeubles, voir sous Bâtiment et Construction	
Immigrants quotidiens	117
Importation	188-190
Impôts, voir aussi sous Recettes du canton	
Canton	380-382
Contribuables	380-381,384-387
Fédéral direct	384-387
Rendement	383-387
Taux	333-341
Incendie	
Assurance contre l'incendie	299
Indemnités de la Caisse cantonale d'assurance de l'espèce bovine	301-302
Indice de l'emploi	311

Indice suisse des prix à la consommation de gros	486-490
491-495	
Indice zurichois du coût de la construction	496
Installations téléphoniques	280
Instruction, voir sous Ecoles	
Intérêt des placements hypothécaires	285
Israélites, voir sous Religion	

J

Jeunesse et sport	440-441
-------------------	---------

L

Lacs	11
Lait	162
Langue maternelle	
Epoux vivant ensemble	76
Elèves	406-407
Population résidante	72,74-75
Légitimité	100
Lettres, voir sous Postes	
Licences délivrées par l'Université de Fribourg	436
Lits d'hôtes disponibles	246
Logements	
Aide aux	232
Appartements autorisés	200-203
Effectif	212-229
Nouveaux logements	200-203,231
Pièces autorisées	200-203
Vacants	231
Lois, voir sous Votations	
Loisirs	448-451
Longueur	
- des frontières	9
- des routes	331

M

Machines agricoles	163
Main-d'œuvre	
Agricole	158-162
Etrangère	307-310
Maïs	155-157
Maisons, voir sous Bâtiment	
Mariages	95-97
Dissolution	98
Mariés, voir sous Etat civil	
Maturité, certificats de	429
Médecins	454-455
Ménages	38-40

Migrations alternantes, déplacements quotidiens	117	P	
Militaire		Paroisses	
Recrues	446	Impôts	333-341
Recrutement, résultat de la visite sanitaire	446	Partis politiques	480,483
Motifs légaux de retrait du permis de conduire	465	Patentes, voir sous Etablissements publics	
Motocyclettes, voir sous Véhicules		Patients, admissions dans les hôpitaux	460,480
Moutons, voir sous Cheptel ovin et caprin		Pêche	177
Mouvement de la population		Pendulaires	117
Bilan démographique	86-94	Pensions, pensionnés de la Caisse de prévoyance	297-298
Communes	88-94	Permis	
Décès	86-94	de chasse	178
Mariages	95-97	de conduire, retraits	465
Mouvement annuel moyen	86	de pêche	177
Mouvement naturel	86-94	Personnel	
Naissances	86-94	Etat de Fribourg	328-329
Mouvement naturel, voir sous Mouvement de la population		Exploitations agricoles	158-162
Mouvement pendulaire, voir sous Migrations alternantes		Personnes	
Moyens de transport	117	actives, voir sous Population active	
Mulets, voir sous Equidés		assurées pour les soins médicaux	288
		condamnées	466
		décédées	101-105
		morales	382,384-386
		par ménage	38
		physiques (impôts)	380-381, 386-387
N		Personnes occupées	
Naissances	86-94,99-100	- par classe économique	124-127
Naturalisations	84	- par secteur économique	124-127
Nés vivants, voir sous Naissances		Pharmaciens	454
Noix, voir sous Arbres fruitiers		Placement de la main-d'œuvre	310
Notaires	468	Placements hypothécaires	285
Nuitées	248-251,253-254	Places de cinéma	447
		Points frontières extrêmes	8
		Poires, voir sous Arbres fruitiers	
		Pollution	16-17
O		Pommes, voir sous Arbres fruitiers	
Office des chèques postaux	280	Pommes de terre, voir sous Céréales	
Offices postaux	275-277	Population active	
Offres d'emploi	310	- par branche économique	113-115
Oies, canards, voir sous Aviculture		- par classe d'âges	116
Ordre des naissances	100	- par division économique	113-115
Orge, voir sous Céréales		- par sexe	114-116
Origine		Migrations alternantes	117
Elèves	410-411	Moyens de transport	117
Etudiants de l'Université de Fribourg	432	Population légale	65-68
Mariages	95	Population résidente	
Naissances	99	Age	77-79
Population résidente	69,74,80-82	Cantons	499-500
Population résidente étrangère	80-81	Communes	44-68
		Densité	18-21,37

Districts	37,41,75,306
Etat civil	71
Etrangers	69,80-81,83,306
Langue maternelle	72,74-75
Origine	69,74,80-82
Religion	72-73
Sexe	70-71,83,110-111
Taille des communes	41,43
Porcs	166
Possesseurs d'animaux	164-167
Postes	
Trafic des offices postaux	275-277
Poules, voir sous Aviculture	
Poursuites	468
Précipitations	14
Prisons	465
Procédures de concordat	468
Production	
Animaux abattus	169
Bois	176
Céréales	170
Lait	162
Vin	170
Protection civile	230
Protestants, voir sous Religion	
Provenance des élèves	394-398
Prunes, voir sous Arbres fruitiers	

R

Raccordements téléphoniques	279
Raisons sociales inscrites au	
Registre du Commerce	192
Recensement de la population, voir	
sous Population résidente	
Recensement du bétail, voir	
sous Bétail	
Recettes	
Canton	320-323
Communes	344-351,366-379
Forêts	176
Recrues, recrutement	446
Référendums, voir sous Votations	
Registre du Commerce	192
Religion	
Elèves	420
Epoux vivant ensemble	73
Population résidente	72-73

Rendement	
Impôt cantonal	383
Impôt fédéral direct	383-387
Vignes	170
Rentes	
AVS-AI	289-296
Réseaux d'infrastructure pour	
les transports et l'énergie	257
Restaurants, voir sous	
Etablissements publics	
Retraits du permis de conduire	465
Revenu cantonal	317
Revenu imposable	387
Rivières	11-13
Routes	
Contributions	332
Dépenses	331
Frais de construction et	
d'entretien	332
Longueur	331
Recettes	331
Ruches, voir sous Apiculture	

S

Saisonniers	306-310
Santé publique	
Hommes pour personnes âgées	462
Hôpitaux	456-460
Médecins	454-455
Personnes assurées	288
Pharmaciens	454
Secteurs économiques, voir sous	
Personnes occupées et Population active	
Seigle, voir sous Céréales	
Sexe	
Apprentis	329-330
Chômeurs	313
Demandes et offres d'emploi	310
Elèves	394,405,416-419
Enfants nés vivants	87
Etudiants de l'Université	
de Fribourg	433
Main-d'œuvre étrangère	310
Mariages	96
Migrations alternantes	117
Personnel de l'Etat	328-329
Personnes décédées	101-105
Population active	116
Population résidente	70-71,83
Sinistres de bâtiments assurés	299

Stichwortverzeichnis

A

Abstimmungen	470-475
Ackerbau	
Anbauflächen	155-157
Pflanzen	146-157
Advokaten	468
Äpfel, siehe Obstbäume	
Ärzte	454-455
AHV-IV	
Leistungen	289-296
Alter	
Arbeitslose	313
Eheschliessende	96
Erwerbspersonen	116
Todesfälle	101,104-105
Pensionierte der Pensionskasse des Staatspersonals	298
Wohnbevölkerung	77-79
Altersheime	462
Anschlüsse, nach Telefonnetz	279
Anwälte	468
Apotheker	454
Arbeiter	
Landwirtschaft	159-162
Arbeitsamt	310
Arbeitskräfte	
Ausländische	306-310
Arbeitslose	
Alter	313
Arbeitslosenentschädigungen	314
Ganzarbeitslose	313
Arbeitsstätten	120-123
Aufenthaltsdauer, im Fremdenverkehr	252
Ausfuhr	188-191
Ausgaben	
Kanton	320-321,324-325
Universität	437-438
Aushebung	
Resultat der sanitärischen Untersuchung	446
Ausländer	
Arbeitskräfte	307-310
Aufenthaltsbewilligung	306-310
Einbürgerungen	84
Geschlecht	83
Studierende der Universität Freiburg	332
Wohnbevölkerung	80-81,306
Automobile, siehe Fahrzeuge	
Aviatic, siehe Flugverkehr	

B

Banken	
Bankstellen	284
Spartätigkeit und Hypothekaranlagen	285
Verzinsung der Hypothekaranlagen	285
Baugewerbe	
Anzahl der bewilligten Garagen	200-203
Anzahl der bewilligten Wohnungen	200-203
Anzahl der bewilligten Zimmer	200-203
Bauernhäuser	197,200
Bauperiode	204-207,212-213
Bautätigkeit	196
Besetzte Wohnungen	212-213
Bewilligte Bauten	197-203
Ferienhäuser	197,200
Kostenbetrag der Bauten	197-203
Leerstehende Wohnungen	231
Wohnräume	200-203
Behörden	480-483
Berggipfel	10
Beruflicher Nachwuchs	429-430
Berufsschulen, Lehrlinge	429-430
Berufstätige	
Ausländer	307-310
Benutztes Verkehrsmittel	117
Pendler	117
Weibliche	111,115-116
Wirtschaftsabteilung	112-115
Beschäftigungsindex	311
Beschäftigte	
Wirtschaftsart	124-131
Wirtschaftssektoren	132-138
Besetzung der verfügbaren	
Gastbetten	253
Betäubungsmittelgesetz	467
Betreibungen	468
Betriebe	
Landwirtschaftliche	140-145
Bevölkerung	
Alter	77-79
Bewegung	86
Bezirke	37
Dichte	18-21,37
Erwerb	109-116
Gemeinden	41,44-68
Geschlecht	51-64,70-71
Haushaltungen	38-40
Heimat	74,80-82

Konfession	72-73	Einfuhr	188-190
Muttersprache	72,74-76	Einkommens- und	
Nichterwerbspersonen	109-111	Vermögenssteuern	380-382
Zivilstand	71	Einmündung	12
Bevölkerungsbewegung		Einnahmen des Kantons	320-323
Geburten	86-94,99-100	Einwohner pro km ²	18-21,37
Gemeinde	88-94	Einzugsgebiete der Haupt- und	
Todesfälle	86-94	Nebenflüsse	11-12
Heiraten	95-97	Elektrizität	
Jahresmittel	86	Beschaffung	241
Natürliche Bewegung	86-94	Elektrizitätswerke	240
Bezirke		Staumauern	240
Gesamtfläche	18	Stromverbrauch	242
Haushaltungen	38	Wasserkräfte	244
Grenzen	9	Energie	240-244
Landwirt. Betriebe	141,155-157	Enten, Gänse, siehe Geflügel	
Schüler	408-409	Entzug von Führerausweisen	465
Wohnbevölkerung	37	Ertrag	
Bibliothek	447	Landwirtschaftsprodukte	170
Bienen	141	Weinernte	170
Bildung, siehe Erziehung		Erwerbende, siehe Berufstätige	
Birnen, siehe Obstbäume		Erwerbsart, siehe Beschäftigte und	
Bodenbenützung	146-154	Wirtschaftsgruppen	
Brandversicherung	299	Erwerbspersonen	
		Altersklasse	116
C		Geschlecht	116
Camping	254	Wirtschaftsabteilung	112-115
		Erwerbszugehörigkeit	109-111
D		Erziehung	
Diplome		Schulen	390-428
Doktorate	436	Lehrlinge	429-430
Lizentiate	436	Universität	432-433
Maturität	429	Esel	165
Höhere Techn. Lehranstalt	433		
Direkte Bundessteuer		F	
Aktiengesellschaften	384	Fahrausweisentzug	465
Einkommen der natürlichen		Fahrzeuge	258
Personen	387	Familienhaushaltungen	38-40
Genossenschaften	385	Ferienhaus	197,200,254
Übrige juristische Personen	386	Feuerversicherung	299
Doktorate der Universität Freiburg	436	Finanzen	
		Ausgaben des Kantons	320-321,324-325
E		Direkte Bundessteuer	383-387
Eheauffösungen	98	Gemeinde- und	
Ehelich Geborene	99-100	Pfarreisteuern	333-341
Eheliche Fruchtbarkeit	100	Kantoneinnahmen	320-323
Eheschliessungen	95-96	Staatssteuerertrag	383
Eidg. Abstimmungen	470-473	Staatsvermögen	318-319
Einbürgerungen	84	Strassen	331-332
		Vermögenssteuern	380-381

Stichwortverzeichnis**Fischfang, Patente - Handelsregister**

Fischfang, Patente	177
Flächen	
Anbau	155-157
Bezirke	18
Gemeinden	18-21, 28-34
Kanton	18,140
Landwirtschaftliche Betriebe	140-141
Obstbäume	171
Seen	11
Wälder	22-23,28-34,174
Weinberge	170
Flugverkehr	273
Flüsse	
Einmündung	12
Einzugsgebiet	11
Mittlere Jahresabflussmenge	13
Frauenarbeit nach	
Wirtschaftsabteilung	115
Freizeit	448-451
Fremdenverkehr	
Ankünfte	247
Aufenthaltsdauer	252
Besetzung der Gastbetten	253
Ferienhäuser	254
Ferienkolonien	254
Ferienwohnungen	254
Gastbetten	246
Hotelbetriebe	246
Logiernächte	248-251,253-254
Zelte und Wohnwagen	254
Fruchtbarkeit, eheliche	100
Führerausweisenzug	465
Fürsorge	
AHV-IV	289-296
Leistungen	461
Staatspersonal	297-298
Fürsprecher	468
G	
Gänse, Enten, siehe Geflügel	
Garagen	197-199
Gas	243
Gastbetten	246
Gaststätten	193
Gebäude	
Neuerstellte	200-203
Versicherung	299-300
Zählung	204-229
Geburten	86-92,99-100
Gefängnis	465
Geflügel	167
Gemeinden	
Bevölkerungsbewegung	88-94

Landwirtschaftsbetriebe	148-154
Flächen	14-17,28-34
Fremdenverkehr	247-249
Grösse	41-43
Klassifizierung	342-343
Personenwagen	259-265
Schüler	422-428
Steuern	333-341
Wohndichte	18-21
Wohnbevölkerung	44-68
Zusammenschluss	5
Gerste, siehe Getreide	
Geschlecht	
Ausländer	83
Erwerbspersonen	114-115
Geburten	87
Todesfälle	87,101-105
Heiraten	96-97
Schüler	394,405,416-419
Lehrlinge	429-430
Wohnbevölkerung	51-64,70-71
Gesellschaften	
Aktiengesellschaften	192,382
Holdinggesellschaften	382
Gesprächsverkehr	278
Gestorbene, siehe Todesfälle	
Gesundheitswesen	
Altersheime	462
Ärzte	454-455
Apotheker	454
Krankenpflegeversicherte	288
Pflegeheime	462
Spitäler	456-460
Getränkehandel	193
Getreide	
Anbauflächen	155-157
Produktion	170
Grenzen	
Äusserste Grenzpunkte	8
Länge	9
Grosshandelspreisindex	491-495
Grossratswahlen	480
Güterverkehr	281
H	
Hafer, siehe Getreide	
Hafttage	465
Handänderungen	233-237
Handel	
Gaststätten und Getränkehandel	193
Handelsregister	192

Häuser, siehe Gebäude	
Haushaltungen	38-39
Heimatland	
Ausländer	80-82
Eheschliessende	95
Heimatkanton	86
Lebendgeborene	99
Schüler	410-411
Heiraten	95-97
Herd-Book	166
Höhe	
Berggipfel	10
Holdinggesellschaften	382
Holzabgabe	176
Hospitalisierte Patienten	458-460
Hotel- und Gastgewerbe	
Fremdenverkehr	246-254
Gastbetten	246
Hotelbetriebe	246
Hühner, siehe Geflügel	
Hypotheken	285-286
Hundebestand	168
I	
Indexquoten	490
J	
Jagd	178-179
Jahresabflussmenge der Flüsse	13
K	
Kanton	
Bibliothek	447
Finanzen	318-327
Oberfläche	140
Kapital der Aktiengesellschaften	382
Kartoffeln, siehe Getreide	
Kinder	
Lebendgeborene	99-100
Neugeborene	99-100
Kinos	447
Kirschen, siehe Obstbäume	
Klassen	
- nach Schulart	402
- nach Unterrichtssprache	404
Klima	14-15

Konfession	
Schüler	420
Wohnbevölkerung	72-73
Konjunkturtest	182-187
Konkurse	468
Kraftwerke, siehe Energie	
Kriminalität	465
Kühe	
Bestand	164-166
Milchproduktion	162
Schlachtungen	169
Kultur, siehe Erziehung	
Kulturen	
Bodenbenützung	146-154
Erträge	162,170
Flächen	155-157
Getreide	170
Obst	171-173

L

Landwirtschaft	
Anbauflächen	155-157
Berggebiet	145,158
Betriebe	140-141,144-159
Betriebsleiter	161
Bodenbenützung	146-154
Maschinen	163
Obstbaumbestand	171-173
Produktion	162,170
Technische Ausrüstung	163
Vieh	164-167
Viehversicherung	301-303
Landesindex der Konsumentenpreise	486-490
Länge der Kantonsgrenzen	8-9
Lastwagen, siehe Fahrzeuge	
Lebendgeborene	86-94,99-100
Lehrlinge	429-430
Lizentiate	436
Logiernächte	248-251,253-254
Luftschadstoffbelastung	16-17
Luftverkehr, siehe Flugverkehr	

M

Mais	146-147
Maschinen, landwirtschaftliche	163
Maturitätszeugnisse	429
Maultiere	165
Milch	162
Militär	
Aushebung	446
Rekruten	446

Motorfahrzeuge	258
Motorräder	258
Muttersprache	
Wohnbevölkerung	72,74-76
Schüler	406-407

N

Nachlassverfahren	468
Nationalität	
Ausländer	80-83
Lebendgeborene	98
Schüler	410-411
Wohnbevölkerung	80-82
Nationalrat	483
Natürliche Bevölkerungsbewegung, siehe	
Bevölkerungsbewegung	
Naturseen	11
Niederschlag	14
Notare	483
Nüsse, siehe Obstbäume	
Nutzfläche, landwirtschaftliche	146-147
Nutztiere, siehe Vieh	

O

Obstbäume	171-173
-----------	---------

P

Parteien, politische	480,483
Patienten	458-460
Pendler, tägl. Hin- u. Rückweg	117
Pensionskasse des	
Staatspersonals	297-298
Personenverkehr	258
Personenwagen	259-265
Pfarrleistuern	333-341
Pferde	165
Pflaumen, siehe Obstbäume	
Pflegeheime	462
Politik	469-483
Postämter	
Bulle	276
Düdingen	277
Estavayer-le-Lac	276
Freiburg	275
Kerzers	277
Murten	277
Romont	276
Postcheckamt	280
Postverkehr	274-277
Primarklassen	399

Produkte, landwirtschaftliche	
Getreide	170
Produktion	
Getreide	170
Holz	176
Milch	162
Tiere, geschlachtete	169
Wein	170
Psychiatrische Kliniken	456-457
Punkte, höchste, tiefste	8

R

Raps	146-147,155-157
Rebbau	
Ertrag	170
Fläche	170
Rechtsanwälte	468
Referendum, Abstimmungen	470-475
Regenmengen	14-15
Regierungen, Wahlart	476-479
Reiseverkehr	258
Rekruten	446
Religion, siehe Konfession	
Renten	
AHV-IV	289-296
Pensionskasse des	
Staatspersonals	297-298
Rindvieh	
Bestand	164-166
Schlachtungen	169
Roggen, siehe Getreide	
Rotfleckvieh	166
Rüben	146-147,155-157

S

Schafbestand	167
Scheidungen	98
Schiffe	273
Schlachtungen	169
Schulen	
Schulart	402
Schüler	
Bezirk	407-408
Geburtsjahr	412-413
Geschlecht	394,405,416-419
Konfession	420
Muttersprache	406-407
Primarklassen	394-399
Schularten	403
Schuljahr	414-419

Schülerzahl nach Klassen	400-401	Studierende	
Staatsangehörigkeit	410-411	Höhere Techn. Lehranstalt	433
Übergangsmatrix	392-393	Universität Freiburg	
Wohngemeinde	422-428	- Ausländer	432
Wohnkanton	421	- Fakultäten	432-433
Schutzraumbauten	230	- Geschlecht	433
Schweinebestand	166	- Schweizer	433
Seen			
Naturseen	11		
Stauseen	11		
Selbstmord, siehe Todesfälle			
Sozialfürsorge	461		
Spartätigkeit	285		
Spitäler	456-460		
Sport			
Jugend und Sport	440-441		
Sprache, siehe Muttersprache			
Staatenlose	69,80-83		
Staatsangehörigkeit			
Schüler	410-411		
Wohnbevölkerung	80-83		
Staatsrat	481		
Staatspersonal	328-330		
Staatssteuern	383		
Staatsvermögen	318		
Ständerat	482		
Staumauern	240		
Stauseen	11		
Sterbefälle			
Bevölkerungsbewegung	86-94		
Strassenverkehrsunfälle	272		
Todesursachen	102-105		
Steuern			
Direkte Bundessteuer	383-387		
Einkommens- und Vermögenssteuern	380-382		
Gemeindesteuern	333-341		
Pfarrsteuern	333-341		
Staatssteuerertrag	383		
Steuerpflichtige	380-381		
Verteilung nach Einkommen	380-381		
Stipendien	438		
Strassen			
Bau	332		
Beiträge	332		
Entzug von Führerausweisen	465		
Einnahmen und Aufwendungen	331-332		
Länge	331		
Unfälle	272		
Verkehrszählung	266-271		
Verurteilte	465-466		
Stromverbrauch	242		
		T	
		Tabak	146-147
		Technische Ausrüstung, landw.	163
		Telefon	
		Anschlüsse	278-279
		Einrichtungen	280
		Verkehr	278
		Temperatur	14-15
		Tierärzte	454
		Tiere, geschlachtete	169
		Todesfälle	86-87,101-105
		Todesursachen	102-105
		U	
		Unfälle	272
		Universität	
		Ausgaben	437-438
		Ausländer	432
		Dokorate	436
		Fakultäten	432-433,436
		Lizentiate	436
		Schweizer	432
		Stipendien	438
		Volkshochschule	439
		Unternehmensformen	
		Handelsregister	192
		Ursprung, siehe Heimat	
		Ursprungsland, siehe Heimatland	
		V	
		Velos, siehe Fahrzeuge	
		Vergleiche mit den anderen Kantonen	456-513
		Verkehr	
		Bahnen	281
		Flugverkehr	273
		Fremdenverkehr	246-254
		Infrastrukturnetz	257
		Luft- und Standseilbahn	281
		Postcheckamt	280

Postverkehr	274-277	Wohnbevölkerung	
Telefon	280	Alter	77-79
Unfälle	272	Ausländer	58-64,69,80-83,306
Verkehrsmittel	258-265	Bezirke	37
Verkehrszählung	266-271	Dichte	18-21,37
Versicherung		Gemeinden	32-68
AHV-IV	289-296	Geschlecht	70-72,78-79
Feuer	299	Kantone	499
Gebäude	300	Konfession	72-73
Vieh	301-303	Muttersprache	72,74-76
Verurteilte	466-467	Ursprung	69
Veterinäre, siehe Tierärzte		Zivilrechtlich	65-68
Vieh		Zivilstand	73
Bestand	164-167	Wohngemeinde	
Schlachtungen	169	Schüler	422-428
Versicherungen	301-303	Staatspersonal	328-329
Viehbesitzer	164-167	Wohnungen	
Volksabstimmungen	436-438	Anzahl der bewilligten	197-203
Volkseinkommen	317	Leerstehende	231
Volkvertretungen		Neuerstellte	231
Grosser Rat	480	Wohnungszählung	212-229
Nationalrat	483	Wohnungsbau, Hilfe für	232
Ständerat	482	Wohnwagen und Logiernächte	254

W

Wahlen	
Grosser Rat	480
Nationalrat	476-479,483
Staatsrat	481
Ständerat	482
Wälder	
Besitzer	174
Einnahmen und Ausgaben	176
Flächen	174
Gesundheitszustand	174-175
Holzabgabe	176
Waldbestand	175
Wasserkräfte	244
Wehrsteuer, siehe direkte Bundessteuer	
Weinberge	
Ertrag	170
Flächen	170
Weizen, siehe Getreide	
Wild, erlegtes	178-179
Wirtschaftsgruppen	
Ausländische Arbeitskräfte	307-310
Beschäftigte	124-138
Betriebe	120-123
Wirtschaftssektoren	
Beschäftigte	124-138

Z

Zahnärzte	454
Zelte, Logiernächte	254
Zentralgefängnis	465
Ziegen	175
Zivilstand	
Eheschliessende	95
Wohnbevölkerung	71
Zusammenschluss der Gemeinden	5
Zürcher Index der Wohnbaukosten	496
Zwangsverwertungen	468
Zwetschgen, siehe Obstbäume	

