

Annuaire  
statistique du canton  
de Fribourg

Statistisches  
Jahrbuch  
des Kantons Freiburg

**1987**

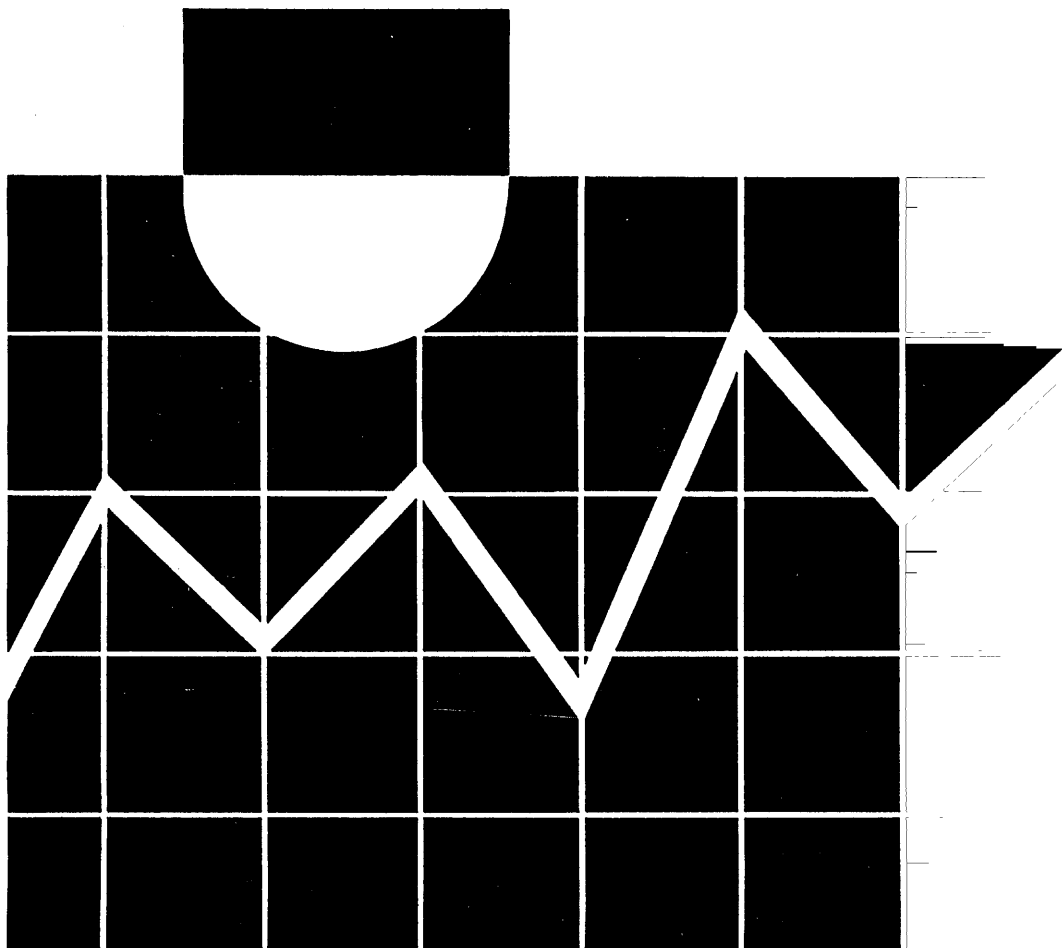



**1987**

**Annuaire statistique  
Statistisches Jahrbuch**

Service de statistique  
de l'Etat de Fribourg

Statistische Abteilung  
des Kantons Freiburg

Direction de l'économie, des transports et de l'énergie  
Volkswirtschafts-, Verkehrs- und Energiedirektion

**Adresses utiles****Numéro de téléphone  
Telefonnummer****Dienliche Adressen**

Office fédéral de la statistique  
Hallwylstrasse 15

**3003 BERNE**

(031) 61 86 60

Bundesamt für Statistik  
Hallwylstrasse 15

**3003 BERN**

Office fédéral de l'industrie  
des arts et métiers et du travail  
(OFIAMT)

Bundesgasse 8

**3003 BERNE**

(031) 61 29 44

Bundesamt für Industrie,  
Gewerbe und Arbeit  
(BIGA)

Bundesgasse 8

**3003 BERN**

Indice suisse des prix  
à la consommation

(031) 61 29 74

Landesindex der  
Konsumentenpreise

Service de statistique  
de l'Etat de Fribourg  
Impasse de la Colline 1  
Givisiez

**1700 FRIBOURG**

(037) 83 35 11

(037) 25 28 23

(dès le/ab 1.1.88)

Statistische Abteilung  
des Kantons Freiburg  
Impasse de la Colline 1  
Givisiez

**1700 FREIBURG**

## Introduction

L'offre de données statistiques s'enrichit d'année en année et, avec elle, le nombre de publications ne cesse de croître. Il devient alors de plus en plus difficile, à l'utilisateur avisé comme au profane, d'accéder rapidement à l'information recherchée. L'annuaire statistique du canton de Fribourg se propose de leur venir en aide en réunissant un large éventail des données chiffrées les plus récentes concernant le canton, ses districts et ses communes. De plus, tout un chapitre permet la comparaison entre cantons.

L'édition 1987 contient, dans ses 446 pages, 353 tableaux portant sur la géographie, la population, l'économie, les finances, l'éducation, la santé publique, la vie sociale et politique.

Comme nouveauté, l'annuaire de cette année présente les résultats de l'enquête fédérale 1986 sur les installations de gymnastique et de sport. Un nouveau tableau complète les résultats par branche économique du recensement fédéral des entreprises de 1985.

Du fait que les résultats comptables de l'exercice 1986 n'étaient pas disponibles au moment de la préparation de l'édition de 1987, la publication des tableaux consacrés aux finances communales a été reportée à l'année prochaine. Par contre, le tableau par commune, sur les impôts communaux et paroissiaux, a été remanié. Nous avons saisi cette occasion pour y adjoindre une liste des paroisses catholiques et réformées avec les communes qui les composent.

Cette dix-septième édition de l'annuaire statistique du canton de Fribourg, tout comme les précédentes, n'aurait pu voir le jour sans d'inlassables collaborations. A toutes les personnes qui nous ont permis de la réaliser, nous exprimons notre vive gratitude.

Service de statistique  
de l'Etat de Fribourg

G. Dutoit

A. Achour

## Vorwort

Das Angebot an statistischen Angaben wächst von Jahr zu Jahr. Gleichzeitig steigt auch die Anzahl der Veröffentlichungen. Es wird daher für den geübten Benutzer wie auch für den Laien immer schwieriger die gewünschten Daten ausfindig zu machen. Das statistische Jahrbuch des Kantons Freiburg bietet sich ihnen als Hilfe an, indem es, breit gefächert, die wichtigsten Angaben über Kanton, Bezirke und Gemeinden enthält. Ein zusätzliches Kapitel ermöglicht den Vergleich unter Kantonen.

Die Ausgabe 1987 umfasst 446 Seiten mit 353 Tabellen und gibt Auskunft über Geographie, Bevölkerung, Wirtschaft, Finanzen, Erziehung, Gesellschaft und Politik.

Neu enthält das diesjährige Jahrbuch das Ergebnis der eidgenössischen Erhebung 1986 über die Turn- und Sportanlagen sowie eine ergänzende Tabelle zu den Resultaten der eidgenössischen Betriebszählung von 1985, nach Wirtschaftszweigen.

Weil die Buchhaltungsergebnisse für das Jahr 1986 zum Zeitpunkt der Vorbereitungen dieser Ausgabe noch nicht verfügbar waren, mussten die Tabellen betreffend Gemeindefinanzen auf das nächste Jahr verschoben werden. Die Tabelle über die Gemeinde- und Pfarreisteuern, nach Gemeinden, wurden hingegen überarbeitet. Wir haben die Gelegenheit benützt, dieser Tabelle eine Liste der katholischen und reformierten Pfarreien, mit Angabe der Gemeinden, aus denen sie sich zusammensetzen, anzufügen.

Die 17. Ausgabe des statistischen Jahrbuches des Kantons Freiburg wie alle vorangegangenen, konnte nur in unermüdlicher Zusammenarbeit herausgegeben werden. Wir möchten allen Personen, die zur Verwirklichung dieser Ausgabe beigetragen haben, unseren herzlichsten Dank aussprechen.

Statistische Abteilung  
des Kantons Freiburg

G. Dutoit

A. Achour

<b>Contenu de l'annuaire</b>	Page Seite	<b>Inhalt des Jahrbuches</b>
Introduction . . . . .	3	Vorwort
Données naturelles . . . . .	7	Natürliche Verhältnisse
Population . . . . .	19	Bevölkerung
Mouvement démographique . . . . .	81	Bevölkerungsbewegung
Population active, recensements fédéraux de la population . . . . .	101	Aktive Bevölkerung, Eidgenössische Volkszählungen
Personnes occupées, recensement fédéral des entreprises . . . . .	111	Beschäftigte, Eidgenössische Betriebszählungen
Agriculture, sylviculture, chasse et pêche . . . . .	147	Land- und Forstwirtschaft, Jagd und Fischerei
Industrie et commerce . . . . .	187	Industrie und Handel
Construction et logement . . . . .	197	Bautätigkeit und Wohnungen
Energie . . . . .	215	Energie
Tourisme . . . . .	221	Fremdenverkehr
Transports et communications . . . . .	231	Verkehr
Epargne et crédit . . . . .	259	Sparen und Kredit
Assurances . . . . .	263	Versicherungen
Main d'œuvre étrangère, placement, chômage . . . . .	279	Ausländische Arbeitskräfte, Vermittlungs- tätigkeit, Arbeitslosigkeit
Forme juridique des entreprises . . . . .	287	Unternehmensformen
Revenu cantonal et finances publiques . . . . .	293	Kantonales Volkseinkommen und öffentliche Finanzen
Education, gymnastique et sports, culture, loisirs . . . . .	337	Erziehung, Turnen und Sport, Kultur, Unterhaltung
Santé publique . . . . .	399	Gesundheitswesen - Öffentliche Gesundheitspflege
Justice et police . . . . .	407	Justiz und Polizei
Vie politique . . . . .	413	Politik
Indice suisse des prix à la consommation . . . . .	425	Landesindex der Konsumentenpreise
Comparaisons avec les autres cantons . . . . .	431	Vergleiche mit den anderen Kantonen
Sources . . . . .	447	Quellen
Table des matières . . . . .	450	Tabellenverzeichnis
Index . . . . .	467	Stichwortverzeichnis

### **Explications des signes**

Un trait (-) à la place d'un nombre signifie zéro (néant).

Un zéro (0 ou 0,0, etc.) à la place d'un autre nombre signifie une quantité inférieure à la moitié de l'unité numérique correspondante.

Un point (.) à la place d'un nombre signifie qu'il est impossible de déterminer la donnée numérique correspondante, les conditions nécessaires n'étant pas remplies.

Un astérisque (\*) à la place d'un nombre signifie que la donnée numérique ne peut être obtenue ou qu'elle n'a pas été établie.

### **Zeichenerklärung**

Ein Strich (-) an Stelle einer Zahl bedeutet Null (nichts).

Eine Null (0 oder 0,0 usw.) an Stelle einer anderen Zahl bedeutet eine Grösse, die kleiner als die Hälfte der verwendeten Zählheit ist.

Ein Punkt (.) an Stelle einer Zahl bedeutet, dass die Zahlenangabe nicht möglich ist, weil die begrifflichen Voraussetzungen dazu fehlen.

Ein Stern (\*) an Stelle einer Zahl bedeutet, dass die Zahlenangabe nicht erhältlich oder nicht erhoben worden ist.

## Fusions des communes, depuis 1850

Gemeindefusionen seit 1850

---

Date d'entrée en vigueur	Communes ayant fusionné Zusammengeschlossene Gemeinden	Nouvelle dénomination Neue Benennung	Datum des Inkrafttretens
7 septembre 1866	Granges-la-Battiaz, Chavannes-sous-Orsonnens	Chavannes-sous- Orsonnens	7. September 1866
20 mai 1868	Arruffens, Romont	Romont	20. Mai 1868
1 <sup>er</sup> janvier 1968	La Rougève, Semsales	Semsales	1. Januar 1968
1 <sup>er</sup> mars 1969	Eschiens, Villangeaux, Ecublens	Ecublens	1. März 1969
23 mars 1970	Villars-d'Avry, Pont-en-Ogoz	Le Bry	23. März 1970
14 mars 1970	Marly-le-Petit, Marly-le-Grand	Marly	14. März 1970
1 <sup>er</sup> janvier 1971	Neuhaus, Plasselb	Plasselb	1. Januar 1971
1 <sup>er</sup> janvier 1972	Illens, Rossens	Rossens	1. Januar 1972
1 <sup>er</sup> janvier 1973	Macconnens, Villarimboud	Villarimboud	1. Januar 1973
15 février 1974	Coussiberlé, Courlevon	Courlevon	15. Februar 1974
1 <sup>er</sup> janvier 1975	Burg, Murten/Morat	Murten/Morat	1. Januar 1975
1 <sup>er</sup> janvier 1976	Chésalles, Marly	Marly	1. Januar 1976
1 <sup>er</sup> janvier 1977	Cutterwil, Belfaux	Belfaux	1. Januar 1977
1 <sup>er</sup> janvier 1977	Sales, Ependes	Ependes	1. Januar 1977
1 <sup>er</sup> janvier 1978	Le Saulgy, Villaranon, Siviriez	Siviriez	1. Januar 1978
1 <sup>er</sup> janvier 1978	Fuyens, Villaz-St-Pierre	Villaz-St-Pierre	1. Januar 1978
1 <sup>er</sup> janvier 1978	Grossguschelmuth, Kleinguschelmuth	Guschelmuth	1. Januar 1978
1 <sup>er</sup> janvier 1978	Monterschu, Grossgurmels	Gurmels	1. Januar 1978
1 <sup>er</sup> janvier 1981	Les Glânes, Romont	Romont	1. Januar 1981
1 <sup>er</sup> janvier 1981	Nierlet-les-Bois, Ponthaux	Ponthaux	1. Januar 1981
1 <sup>er</sup> janvier 1981	Montborget, La Vounaise, Murist	Murist	1. Januar 1981
1 <sup>er</sup> janvier 1982	Lossy, Formangueires	Lossy-Formangueires	1. Januar 1982
1 <sup>er</sup> janvier 1983	Chandossel, Villarepos	Villarepos	1. Januar 1983





**Données naturelles**  
**Natürliche Verhältnisse**



## Longueur des frontières

### Länge der Kantonsgrenzen

Canton limitrophe - Grenzkanton	Longueur de la frontière - Grenzlänge km	
	sans les enclaves ohne Enklaven	avec les enclaves mit Enklaven
Bern .....	112	125
Vaud .....	189	258
Total .....	301	383

## Points frontières extrêmes

### Äusserste Grenzpunkte

Point extrême Grenzpunkt	Latitude, Longitude Breite, Länge		Coordonnées militaires Militärische Koordinaten		Lieu Ort
			verticales vertikal	horizontales horizontal	
Septentrional- nördlicher	47° 0' 30''	latitude Nord nördl. Breite	582 800	206 200	Fräschels
Méridional-südlicher	46° 26' 20''	latitude Nord nördl. Breite	565 100	143 000	Chaux de Naye (Montbovon)
Oriental-östlicher	7° 22' 50''	longitude Est östl. Länge	595 500	171 000	Wannels Plaffeien
Occidental-westlicher					
- sans les enclaves ohne Enklaven	6° 47' 45''	longitude Est östl. Länge	550 600	158 400	Auboranges
- avec les enclaves mit Enklaven	6° 45' 0''	longitude Est östl. Länge	547 300	175 900	Vuissens

## Altitudes extrêmes

### Höchste, tiefste Punkte

Altitude extrême	Endroit	Altitude Höhe ü. M.	Ort	Höchster, tiefster Punkt
Point culminant . . .	Vanil Noir	2 389	Vanil Noir	Höchster Punkt
Commune à l'alti- tude la plus élevée . .	Jaun	1 027	Jaun	Höchstgelegene Gemeinde
Point le plus bas . . .	Rive du lac de Neuchâtel	429	Ufer des Neuenburgersee	Tiefster Punkt
Commune à l'alti- tude la plus basse . .	Portalban	430	Portalban	Tiefstgelegene Gemeinde

## Quelques sommets du canton et leur altitude

Ausgewählte Berggipfel des Kantons und ihre Höhe ü. M.

Région, sommet	Altitude m.	Gebiet, Berggipfel	Höhe ü. M.
Aiguille (L')	1 713	Paray (Pointe de)	2 374
Alpettes (Les)	1 413	Patraflon	1 916
Aubert (Corne)	2 036	Perré (Gros)	2 208
Balachaux (Pointe de)	1 976	Plagersflue	1 307
Berra (La)	1 719	Pucelles (Les):	
Bimis (Dent des)	2 158	Cime centrale	2 090
Birenflue	2 123	Pointe à l'échelle	2 088
Bourgo (Dent du)	1 909	Porte de Savigny	2 017
Bremingard	1 664	Vanil de la Gobetta	2 109
Brenleire (Dent de)	2 353	Recardets (Les)	1 857
Broc (Dent de)	1 829	Rippa	1 725
Cape au Moine	1 941	Rotenchasten	2 217
Chällihorn	1 968	Ruth (Dent de)	2 236
Chamois (Dent du)	1 830	Sattelspitzen	2 123
Chörblispitz	2 102	Savigny (Dent de)	2 252
Chaux de Naye (Grande)	1 982	Schafarnisch	2 107
Combiflue	2 055	Schafberg	2 235
Corbetta	1 400	Schopfenspitz	2 104
Coursis (Les)	1 864	Schwyberg	1 645
Cousimbert (Le)	1 633	Spitzflue	1 951
Cray (Pointe de)	2 070	Teysachaux	1 909
Cray (Pra de)	2 197	Teuschlismad	2 094
Ecri (Vanil de l')	2 375	Tornette (Arche de la)	2 029
Euschelsflue	1 952	Tours (Rocher des)	2 243
Fochsenflue	1 975	Tremetta	1 914
Folliéran (Dent de)	2 340	Tsermon	2 140
Gastlosen	1 935	Van (Le)	1 966
Gemschrätli	2 106	Vanil des Artses	1 993
Gibloux (Le)	1 206	Vanil Carré (Gros)	2 195
Hautaudon (Dent de)	1 871	Vanil du Croset	2 110
Herbette (Tête de l')	2 261	Vanil Noir	2 389
Hochmatt	2 152	Vanils des Raveires	2 012
Kaiseregg	2 185	Vanil Blanc ou de l'Ombriau	1 827
Lys (Dent de)	2 014	Vounetse (Dent de)	1 813
Maischüpfenspitz	2 085	Vudalla (La)	1 668
Märe	2 087	Vully (Mont)	653
Merlas (Les)	1 908	Vuarat (Mont)	985
Moléson (Le)	2 002	Wandflue	2 133
Morteys (Les)	1 970	Widdergalm	2 174
Niremont	1 514		

Remarque: Il peut exister une certaine divergence dans l'appellation des sommets ou l'orthographe de leur nom entre l'usage courant et les nouvelles cartes 1:25 000 du Service topographique fédéral.

Bemerkung: Gewisse Unterschiede zwischen der üblichen Benennung oder Rechtschreibung der Berggipfel und derjenigen der neuen Landeskarte 1:25 000 des Eidg. Topographischen Dienstes sind möglich.

## Lacs naturels

### Naturseen

Lac	Surface	Altitude moyenne m s. m.	Profondeur maximum
See	Fläche	Mittlere Höhe ü. M.	Grösste Tiefe
	km <sup>2</sup>	m	m
Lac de Neuchâtel - Neuenburgersee . . .	218,3	429	153
dont partie fribourgeoise			
davon freiburg. Anteil . . . . .	52,6		
Lac de Morat - Murtensee . . . . .	23,0	429	46
dont partie fribourgeoise			
davon freiburg. Anteil . . . . .	14,3		

## Lacs artificiels

### Stauseen

Lac	Début et fin des travaux	Surface	Cote de retenue maximum m s. m.	Profondeur maximum	Capacité en mio. de m <sup>3</sup>
See	Baubeginn und Baubeendung	Fläche	Maximale Stauquote ü. M.	Grösste Tiefe	Inhalt in Mio. m <sup>3</sup>
		km <sup>2</sup>	m	m	
Lac de la Gruyère . . . . .	1946–1948	9,42	677	75	200,0
Lac de Schiffenen . . . . .	1961–1962	4,25	532	38	66,0
Lac de Montsalvens . . . . .	1918–1920	0,74	801	53	12,2
Lac de Lessoc . . . . .	1969–1973	0,20	774	31	1,5
Lac de Pérolles . . . . .	1872, 1909 <sup>1</sup>	0,35	553	.	0,4

<sup>1</sup>Deux étapes de construction

## Etendue du bassin des rivières et affluents

### Einzugsgebiete der Haupt- und Nebenflüsse

Rivière principale, affluent Haupt-, Nebenfluss	Etendue du bassin Einzugsgebiet km <sup>2</sup>	
	Total	dont fribourg. wovon freib.
Broye . . . . .	853,560	.
Sarine - Saane . . . . .	1892,001	1180,500
Gérine . . . . .	85,381	85,381
Glâne . . . . .	193,294	193,294
Singine - Sense . . . . .	432,830	.
Veveyse . . . . .	40,000	.
Total . . . . .	3497,106	1459,175

## Quelques rivières du canton

Ausgewählte Flüsse des Kantons

Nom du cours d'eau Name des Flusses	Affluent de Nebenfluss von	Lieu de l'embouchure Standort der Einmündung
Arbogne	Broye	Salavaux
Bibera - Biberen	Grand Canal	Bellechasse
Biorde	Broye	Palézieux
Broye	Lac de Neuchâtel	La Sauge
Chandon	Lac de Morat - Murtensee	Faug
Gérine - Aergera	Sarine - Saane	Marly
Glâne (Grande)	Sarine - Saane	Pont de la Glâne
Glâne (Petite)	Broye	Pont de Salavaux
Gottéron - Galternbach	Sarine - Saane	Fribourg
Hongrin	Sarine - Saane	Montbovon
Javro	Jogne - Jaunbach	Crésuz
Jogne - Jaunbach	Sarine - Saane	Broc
Lembe	Broye	Granges
Mionna	Broye	Palézieux
Motélon	Jogne - Jaunbach	Lac de Montsalvens
Neirigue	Glâne	Chavannes s/Orsonnens
Sarine - Saane	Aar	Wileroltigen
Singine - Sense	Sarine - Saane	Laupen
Singine Chaude - Warme Sense	Singine - Sense	Zollhaus
Singine Froide - Kalte Sense	Singine - Sense	Zollhaus
Sionge	Sarine - Saane	Praz des Auges, Gumefens
Sonnaz	Sarine - Saane	La Sonnaz
Taverna	Singine - Sense	Flamatt
Trême	Sarine - Saane	Gruyères, Broc
Veveyse de Châtel	Lac Léman	Vevey
Veveyse de Feygire	Veveyse de Châtel	Vieux-Châtel, Fruence

## Débit annuel moyen des rivières

Mittlere Jahresabflussmenge der Flüsse

Année Jahr	Broye (Payerne) m <sup>3</sup> /s.	Sarine (Broc) m <sup>3</sup> /s.	Sarine (Fribourg) m <sup>3</sup> /s.	Sense (Ueberstorf- Thörishaus) m <sup>3</sup> /s.	Sionge (Vuippens) m <sup>3</sup> /s.	Biberenkanal (Kerzers) m <sup>3</sup> /s.
---------------	--	--	--	--	--	---

### a) moyenne annuelle

Jahresdurchschnitt

1970	9,68	30,1	51,6	11,1	.	14,0
1971	4,14	15,4	25,3	5,48	.	0,33
1972	4,70	16,9	27,4	7,36	.	0,35
1973	5,87	18,2	33,2	7,86	.	0,41
1974	7,41	22,2	39,7	8,00	.	0,42
1975	6,08	21,7	42,6	8,39	.	0,48
1976	4,61	12,0	22,6	4,77	0,69	0,28
1977	11,4	25,8	52,6	11,9	1,82	0,72
1978	9,67	23,3	48,0	10,4	1,51	0,68
1979	9,97	24,4	46,0	11,4	1,57	0,70
1980	10,7	26,5	53,0	10,3	1,65	0,69
1981	10,3	25,4	47,2	9,86	1,42	0,65
1982	10,3	25,8	50,9	10,9	1,64	0,75
1983	9,48	21,7	42,3	8,24	1,24	0,65
1984	8,92	21,7	43,6	8,90	1,27	0,55
1985	8,21	20,9	42,8	9,08	1,23	0,61
1986	.	.	.	.	.	.

### b) moyenne annuelle pour toute la période observée

Jahresdurchschnitt für die beobachtete Periode

Période Periode	1920-1985 (66 ans/Jahre)	1923-1985 (63 ans/Jahre)	1949-1985 (37 ans/Jahre)	1928-1985 (58 ans/Jahre)	1976-1985 (10 ans/Jahre)	1956-1985 (30 ans/Jahre)
--------------------	-----------------------------	-----------------------------	-----------------------------	-----------------------------	-----------------------------	-----------------------------

Débit annuel

moyen

Durchschnittliche Jahresabflussmenge	7,72	23,9	41,7	8,52	1,40	0,54
--------------------------------------	------	------	------	------	------	------

# Altitude, superficie totale et densité de la population en 1986<sup>1</sup>, par commune

Höhenlage, Gesamtfläche und Wohndichte 1986<sup>1</sup> nach Gemeinden

Commune Gemeinde	Altitude (m) Höhenlage (m ü. M)	Surface (ha) Fläche (ha)	Habitants per km <sup>2</sup> Einwohner pro km <sup>2</sup>	Commune Gemeinde	Altitude (m) Höhenlage (m ü. M)	Surface (ha) Fläche (ha)	Habitants per km <sup>2</sup> Einwohner pro km <sup>2</sup>
<b>Sarine-Saane</b>		21 670	328				
Arconciel .....	724	616	79	Onnens .....	725	356	88
Autafond .....	655	239	34	Pierrafortscha .....	743	506	31
Autigny .....	687	618	75	Ponthaux .....	653	591	70
Avry-sur-Matran .....	681	423	203	Posat .....	673	196	35
Belfaux .....	583	651	301	Posieux .....	678	670	112
Bonnefontaine .....	765	416	57	Praroman .....	772	321	259
Chênens .....	696	395	94	Prez-vers-Noréaz ...	644	567	96
Chésopelloz .....	615	161	42	Rossens .....	708	532	136
La Corbaz .....	650	231	74	Rueyres-St-Laurent .	757	293	71
Corjolens .....	669	158	43	Senèdes .....	755	51	184
Cormagens .....	579	156	54	Treyvaux .....	769	1 144	84
Corminbœuf .....	633	561	207	Villarlod .....	801	284	60
Corpataux .....	686	305	163	Villars-sur-Glâne ...	655	545	1 386
Corseroy .....	666	344	64	Villarsel-le-Gibloux ..	748	214	77
Cottens .....	709	497	147	Villarsel-sur-Marly ..	737	140	37
Ecuvillens .....	689	532	102	Vuisternens-en-Ogoz	807	618	75
Ependes .....	750	563	152	Zénauva .....	753	158	54
Essert .....	820	245	82				
Estavayer-le-Gibloux .	702	251	48	<b>Singine-Sense</b>		26 518	119
Farvagny-le-Grand ...	700	356	201	Alterswil .....	755	1 614	98
Farvagny-le-Petit ....	702	272	75	Bösingen .....	550	1 425 <sup>2</sup>	161
Ferpicloz .....	769	102	146	Brünisried .....	874	326	143
Fribourg .....	588	928	3 657	Düdingen .....	592	3 086	196
Givisiez .....	645	346	424	Giffers .....	764	515	252
Granges-Paccot .....	622	399	352	Heitenried .....	768	912	95
Grenilles .....	678	181	48	Oberschrot .....	877	537	128
Grolley .....	623	419	211	Plaffeien .....	848	5 925	27
Lentigny .....	722	483	98	Plasselb .....	856	1 813	46
Lossy-Formangueries .	609	298	81	Rechthalten .....	886	732	119
Lovens .....	767	190	86	St. Antoni .....	732	1 679	103
Magnedens .....	709	129	65	St. Silvester .....	846	709	111
Marly .....	627	772	758	St. Ursen ' .....	700	1 562	61
Matran .....	612	291	246	Schmitten .....	651	1 349 <sup>2</sup>	194
Montécu .....	765	78	188	Tafers .....	652	834	275
Montévraz .....	872	335	76	Tentlingen .....	729	361	236
Neyruz .....	692	552	176	Ueberstorf .....	655	1 611	107
Noréaz .....	662	691	63	Wünnewil-Flamatt	620	1 338 <sup>2</sup>	280
Oberried .....	799	300	41	Zumholz .....	867	190	147

<sup>1</sup>Population résidante au 31.12.86 - Wohnbevölkerung am 31.12.86 <sup>2</sup>La superficie des communes a été corrigée à la suite de modifications de frontières intervenues en 1976 - Die Gesamtfläche dieser Gemeinden wurde gemäss der übereingekommenen Grenzverlegungen im Jahre 1976 abgeändert.



## Altitude, superficie totale et densité de la population en 1986<sup>1</sup>, par commune

Höhenlage, Gesamtfläche und Wohndichte 1986<sup>1</sup> nach Gemeinden

Commune Gemeinde	Altitude (m) Höhenlage (m ü. M)	Surface (ha) Fläche (ha)	Habitants par km <sup>2</sup> Einwohner pro km <sup>2</sup>	Commune Gemeinde	Altitude (m) Höhenlage (m ü. M)	Surface (ha) Fläche (ha)	Habitants par km <sup>2</sup> Einwohner pro km <sup>2</sup>
<b>Gruyère - Greyerz</b>		49 852	60	<b>Lac - See</b>		14 376	147
Albeuve	764	1 254	41	Agriswil	498	142	73
Avry-devant-Pont	787	431	70	Altavilla	538	73	158
Botterens	743	218	104	Barberêche	569	917	55
Broc	722	1 003	184	Bas-Vully	434	981	114
Le Bry	738	403	58	Büchslen	511	157	63
Bulle	766	1 243	684	Cordast	625	316	116
Cerniat	929	3 369	10	Cormérod	605	284	50
Charmey	892	7 857	15	Corsalettes	582	114	71
Châtel-s.-Montsalvens	913	206	71	Courgevaux	474	337	204
Corbières	711	479	62	Courlevon	556	326	64
Crésuz	909	177	106	Cournillens	587	410	61
Echarlens	716	518	75	Courtaman	593	119	659
Enney	718	846	43	Courtepin	570	284	437
Estavannens	798	2 106	14	Courtion	581	214	108
Grandvillard	762	2 431	22	Cressier	572	420	107
Gruyères	807	2 844	43	Fräschels	456	311	88
Gumefens	725	370	113	Galmiz	442	929	44
Hauteville	708	1 192	28	Gempenach	501	165	114
Jaun	1 027	5 530	13	Greng	442	95	54
Lessoc	812	1 475	12	Gurmels	542	558	189
Marsens	725	594	165	Guschelmuth	581	309	78
Maules	892	526	37	Haut-Vully	437	760	94
Montbovon	796	1 997	13	Jeuss	542	175	146
Morlon	751	424	98	Kerzers	451	1 232	239
Neirivue	763	1 312	25	Kleinbösingen	509	303	97
Le Pâquier	746	449	137	Kleingurmels	559	30	303
Pont-la-Ville	754	551	55	Liebistorf	523	387	116
Riaz	727	778	166	Lurtigen	567	234	63
La Roche	747	2 417	41	Merlach	441	34	1 024
Romanens	915	339	52	Misery	582	231	145
Rueyres-Treyfayes	846	259	49	Muntelier	434	110	622
Sâlés	823	757	63	Murten	453	1 136	386
Sorens	804	866	73	Ried	513	618	91
La Tour-de-Trême	743	1 148	218	Salvenach	561	380	76
Vaulruz	826	1 006	72	Ulmiz	497	279	99
Villarbeney	736	245	31	Villarepos	492	480	77
Villars-sous-Mont	758	375	30	Wallenbuch	532	137	64
Villarvolard	732	595	32	Wallenried	549	389	74
Vuadens	807	1 041	115				
Vuippens	704	221	99				

<sup>1</sup>Population résidante au 31.12.86 - Wohnbevölkerung am 31.12.86

# Altitude, superficie totale et densité de la population en 1986<sup>1</sup>, par commune

Höhenlage, Gesamtfläche und Wohndichte 1986<sup>1</sup> nach Gemeinden

Commune Gemeinde	Altitude (m) Höhenlage (m ü. M)	Surface (ha) Fläche (ha)	Habitants par km <sup>2</sup> Einwohner pro km <sup>2</sup>	Commune Gemeinde	Altitude (m) Höhenlage (m ü. M)	Surface (ha) Fläche (ha)	Habitants par km <sup>2</sup> Einwohner pro km <sup>2</sup>
<b>Glâne - Glane</b>		16 869	86	Vauderens .....	749	238	110
Auboranges .....	666	191	77	Villaraboud .....	754	317	76
Berlens .....	806	298	48	Villargiroud .....	793	321	62
Billens .....	741	228	178	Villariaz .....	765	319	77
Bionnens .....	855	111	49	Villarimboud .....	756	543	68
Blessens .....	709	267	32	Villarsiviriaux .....	832	418	43
Chapelle .....	737	205	72	Villaz-St-Pierre .....	729	561	125
Le Châtelard .....	904	752	43	Vuarmarens .....	690	232	101
Châtonnaye .....	693	633	57	Vuisternens-dt-Romont	791	407	99
Chavannes-les-Forts .	787	449	74				
Chavannes-s.-Orson. .	672	414	49				
Les Ecasseys .....	933	163	31	<b>Broye</b>		17 328	98
Ecublens .....	594	488	41	Aumont .....	602	529	68
Esmonts .....	812	229	51	Autavaux .....	478	138	85
Estévenens .....	785	335	39	Bollion .....	556	81	85
Gillarens .....	681	199	81	Bussy .....	470	365	66
Grangettes .....	781	328	40	Châbles .....	572	475	75
Hennens .....	766	261	43	Chandon .....	533	319	28
La Joux .....	858	442	70	Chapelle .....	621	167	46
Lieffrens .....	858	180	29	Châtillon .....	512	124	152
Lussy .....	737	445	78	Cheiry .....	561	440	50
La Magne .....	820	86	37	Cheyres .....	455	509	96
Massonnens .....	737	429	85	Cugy .....	475	654	119
Mézières .....	767	593	88	Delley .....	499	436	83
Middes .....	702	513	60	Domdidier .....	444	891	196
Montet .....	654	220	65	Dompierre .....	475	448	111
Morlens .....	726	141	26	Estavayer-le-Lac .....	452	637	584
Mossel .....	819	318	47	Fétigny .....	470	409	111
La Neirigue .....	739	141	29	Font .....	463	253	79
Orsonnens .....	701	395	66	Forel .....	471	503	49
Prez-vers-Siviriez ....	766	417	46	Franex .....	583	163	28
Promasens .....	613	251	81	Frasses .....	482	197	58
Romont .....	777	1 090	328	Les Friques .....	471	87	64
Rue .....	678	402	92	Gletterens .....	489	301	81
Siviriez .....	775	844	94	Granges-de-Vesin ...	507	116	81
Sommentier .....	891	328	50	Léchelles .....	551	556	51
Torny-le-Grand .....	674	502	53	Lully .....	491	282	93
Ursy .....	704	225	174				

<sup>1</sup>Population résidante au 31.12.86 - Wohnbevölkerung am 31.12.86

## Altitude, superficie totale et densité de la population en 1986<sup>1</sup>, par commune

Höhenlage, Gesamtfläche und Wohndichte 1986<sup>1</sup> nach Gemeinden

Commune Gemeinde	Altitude (m) Höhenlage (m ü. M)	Surface (ha) Fläche (ha)	Habitants par km <sup>2</sup> Einwohner pro km <sup>2</sup>	Commune Gemeinde	Altitude (m) Höhenlage (m ü. M)	Surface (ha) Fläche (ha)	Habitants par km <sup>2</sup> Einwohner pro km <sup>2</sup>
Mannens-Grandsivaz . .	633	500	76	Villeneuve . . . . .	476	350	53
Ménières . . . . .	502	438	56	Vuissens . . . . .	737	560	27
Montagny-la-Ville . . . .	561	486	79				
Montagny-les-Monts . .	562	754	99				
Montbrelloz . . . . .	499	182	90	<b>Veveyse-Vivisbach</b>	13	435	70
Montet . . . . .	491	195	182	Attalens . . . . .	774	974	156
Morens . . . . .	449	260	50	Besencens . . . . .	881	212	47
Murist . . . . .	658	663	58	Bossonnens . . . . .	748	412	147
Nuvilly . . . . .	632	399	60	Bouloz . . . . .	866	383	64
Portalban . . . . .	430	287	53	Châtel-St-Denis . . . . .	819	4 791	71
Praratoud . . . . .	648	225	21	Le Crêt . . . . .	917	728	48
Prévondavaux . . . . .	689	180	29	Fiaugères . . . . .	855	388	44
Rueyres-les-Prés . . . .	479	321	64	Granges . . . . .	755	446	117
Russy . . . . .	545	375	38	Gattavache . . . . .	805	222	63
St-Aubin . . . . .	468	702	124	Pont . . . . .	744	222	48
Seiry . . . . .	602	180	63	Porsel . . . . .	821	377	77
Sévaz . . . . .	489	250	52	Progens . . . . .	874	376	59
Surpierre . . . . .	620	255	73	Remaufens . . . . .	799	591	93
Vallon . . . . .	483	351	68	St-Martin . . . . .	827	378	86
Vesin . . . . .	512	335	58	Semsaies . . . . .	866	2 935	31

<sup>1</sup>Population résidante au 31.12.86 - Wohnbevölkerung am 31.12.86

## Superficie totale, par district

Gesamtfläche nach Bezirk

District Bezirk	Surface Fläche km <sup>2</sup>	District Bezirk	Surface Fläche km <sup>2</sup>
Sarine - Saane . . . . .	216,8	Glâne - Glane . . . . .	168,7
Singine - Sense . . . . .	265,2	Broye . . . . .	225,9
Gruyère - Greyerz . . . . .	498,5	dont Lac de Neuchâtel (Partie)	52,6
Lac - See . . . . .	160,6	davon Neuenburgersee (Anteil)	
dont Lac de Morat (Partie) . . .	14,3	Veveyse - Vivisbach . . . . .	134,3
davon Murtensee (Anteil)			
dont forêt dom. du Galm . . . .	2,6	Canton - Kanton . . . . .	1 670,0
davon Staatswald Galm			

Remarque: selon la Statistique de la superficie de la Suisse de 1972, avec les modifications du service du cadastre de Fribourg  
Bemerkung: Gemäss Arealstatistik der Schweiz 1972, mit den Änderungen des freiburgischen Vermessungsamts

## Données climatologiques de la station de Fribourg - Posieux (alt. 633 m), depuis 1975

Klimatologische Angaben der Messtation Freiburg - Posieux (Höhenlage 633 m) seit 1975

Année Jahr	Température de l'air °C			Humidité relative moyenne % Relative Feuchtigkeit %	Précipitations Somme mm Niederschlag Summe mm	Nombre de jours avec		
	Moyenne Lufttemperatur Mittel	Minimum absolu °C Minimum absolut	Maximum absolu Maximum absolut			Précipitations ≥ 0,3 mm Anzahl Tage mit Niederschlag ≥ 0,3 mm	Neige Schnee	Brouillard Nebel
1975	8,1	-12,8	30,6	76	1 032	142	21	53
1976	8,1	-17,0	31,6	76	845	127	30	55
1977	8,3	-15,0	28,0	82	1 487	187	34	69
1978	7,4	-14,0	29,3	83	1 166	175	41	65
1979	8,1	-17,0	29,7	80	1 264	173	41	63
1980	7,5	-16,6	30,4	78	1 254	174	38	43
1981	8,2	-19,5	31,3	79	1 300	178	51	41
1982	8,9	-12,5	30,3	80	1 364	159	23	64
1983	8,7	-12,3	35,6	79	1 151	161	29	45
1984	7,8	-11,2	31,2	79	1 147	161	42	59
1985	7,6	-23,5	31,7	76	1 170	137	34	52
1986	8,1	-18,6	32,0	79	1 185	155	44	70

## Température mensuelle moyenne de l'air à la station climatologique de Fribourg - Posieux (°C), depuis 1975

Mittlere monatliche Lufttemperatur der klimatologischen Station Freiburg - Posieux (°C) seit 1975

Année Jahr	Jan. Jan.	Fév. Feb.	Mars März	Avril April	Mai Mai	Juin Juni	Juillet Juli	Août Aug.	Sept. Sept.	Oct. Okt.	Nov. Nov.	Déc. Dez.
1975	2,3	1,1	2,5	7,2	11,4	13,7	17,5	17,1	14,6	6,6	3,9	1,3
1976	0,4	0,7	2,6	6,8	12,8	17,6	18,6	15,2	11,7	9,2	3,6	-2,5
1977	-0,8	4,2	6,4	6,1	10,6	14,2	16,8	15,6	11,9	9,7	4,1	-0,5
1978	-1,0	0,5	4,1	6,0	10,6	14,3	16,3	15,1	12,7	7,4	1,9	1,3
1979	-3,0	2,3	4,4	5,6	11,2	15,6	17,3	15,5	13,0	9,7	3,0	2,8
1980	-1,4	3,0	4,1	5,5	10,2	13,5	15,0	17,3	14,0	7,8	2,2	-1,2
1981	-2,6	-1,8	6,5	9,1	11,4	15,3	16,0	17,0	13,8	9,1	3,6	0,3
1982	1,4	0,6	3,4	6,9	12,6	16,2	18,8	16,4	14,9	8,4	4,7	2,5
1983	1,8	-1,9	4,7	8,0	9,9	16,6	21,4	17,7	14,3	8,9	2,8	0,2
1984	0,6	-0,7	1,7	6,7	9,0	14,8	17,6	16,6	12,5	9,2	5,4	0,6
1985	-5,9	-1,3	2,2	7,7	11,8	13,9	19,1	16,7	14,7	9,1	1,0	1,8
1986	0,3	-4,8	3,3	5,3	14,3	15,5	17,7	16,7	13,5	10,3	4,1	0,7
1987	-4,5	0,6	1,1	8,7	9,3	13,8						

**Population  
Bevölkerung**



## Population résidante, depuis 1785

Wohnbevölkerung seit 1785

1785 <sup>1</sup>	61 589	1850	99 891	1920	143 055	1980 <sup>3</sup>	184 517
1799	67 814	1860	105 523	1930	143 230	1981 <sup>3</sup>	185 907
1811	74 209	1870	110 409	1941	152 053	1982 <sup>3</sup>	187 608
1818	79 462	1880	114 994	1950	158 695	1983 <sup>3</sup>	188 905
1831	86 769	1888	119 155	1960	159 194	1984 <sup>3</sup>	190 394
1836 <sup>2</sup>	91 145	1900	127 951	1970	180 309	1985 <sup>3</sup>	192 440
1842	95 611	1910	139 654	1980	185 246	1986 <sup>3</sup>	194 645

<sup>1</sup>Archives de la Société d'histoire du canton de Fribourg, 1903, K. 11 - Freiburger Geschichtsblätter, 1903, K. 11 <sup>2</sup>Recensements fédéraux en 1836 et à partir de 1850 - Edg. Volkszählung 1836 und seit 1850 <sup>3</sup>Résultats de la statistique progressive de la population. Voir remarque page 59 - Ergebnisse der Bevölkerungsfortschreibung. Siehe Bemerkung Seite 59

## Habitants par km<sup>2</sup>, depuis 1785

Einwohner auf 1 km<sup>2</sup> seit 1785

1785	36,88	1850	59,81	1920	85,67	1980 <sup>1</sup>	110,49
1799	40,61	1860	63,19	1930	85,77	1981 <sup>1</sup>	111,32
1811	44,44	1870	66,11	1941	91,05	1982 <sup>1</sup>	112,34
1818	47,68	1880	68,86	1950	95,03	1983 <sup>1</sup>	113,12
1831	51,96	1888	71,35	1960	95,33	1984 <sup>1</sup>	114,01
1836	54,58	1900	76,62	1970	107,97	1985 <sup>1</sup>	115,23
1842	57,26	1910	83,63	1980	110,93	1986 <sup>1</sup>	116,55

<sup>1</sup>Résultats de la statistique progressive de la population. Voir remarque page 59 - Ergebnisse der Bevölkerungsfortschreibung. Siehe Bemerkung Seite 59

## Population résidante, par district, depuis 1900

Wohnbevölkerung nach Bezirk seit 1900

Année Jahr	Total	Sarine Saane	Singine Sense	Gruyère Greyerz	Lac See	Glâne Glâne	Broye	Veveyse Vviszbach
1900	127 951	33 107	18 768	23 111	15 471	14 306	14 786	8 402
1910	139 654	38 977	20 992	25 279	15 354	14 930	15 259	8 863
1920	143 055	39 047	22 058	27 372	15 491	14 911	15 672	8 504
1930	143 230	40 320	22 801	25 530	15 782	15 258	15 104	8 435
1941	152 053	45 645	23 785	26 107	16 486	15 755	15 571	8 704
1950	158 695	49 413	24 892	26 611	17 328	15 951	15 890	8 610
1960	159 194	53 126	25 060	26 061	18 130	14 273	14 742	7 802
1970	180 309	66 587	28 134	28 017	20 087	14 023	15 607	7 854
1980	185 246	69 341	29 613	27 905	20 002	13 829	15 859	8 697
1980 <sup>1</sup>	184 517	69 202	29 544	27 793	19 827	13 786	15 706	8 659
1981 <sup>1</sup>	185 907	69 434	29 789	28 128	20 067	13 816	15 948	8 725
1982 <sup>1</sup>	187 608	69 555	30 161	28 646	20 198	13 916	16 328	8 804
1983 <sup>1</sup>	188 905	69 548	30 454	28 916	20 452	14 046	16 445	9 044
1984 <sup>1</sup>	190 394	69 769	30 973	29 205	20 602	14 191	16 522	9 132
1985 <sup>1</sup>	192 440	70 469	31 302	29 679	20 724	14 362	16 620	9 284
1986 <sup>1</sup>	194 645	71 044	31 548	30 024	21 106	14 458	17 005	9 460

<sup>1</sup>Résultats de la statistique progressive de la population. Voir remarque page 59 - Ergebnisse der Bevölkerungsfortschreibung. Siehe Bemerkung Seite 59

## Nombre de ménages par district, depuis 1860

Anzahl Haushaltungen nach Bezirk seit 1860

Année	Frg-Ville	Sar. Camp.	Singine	Gruyère	Lac	Glâne	Broye	Veveyse	Canton
1860	2 107	2 709	2 772	3 852	2 893	2 385	2 653	1 527	20 898
1870	2 185	3 051	3 046	4 253	3 066	2 742	2 795	1 625	22 763
1880	2 334	3 161	3 261	4 520	3 145	2 828	2 907	1 672	23 828
1888	2 615	3 218	3 350	4 814	3 167	2 953	2 980	1 679	24 776
1900	3 255	3 418	3 442	5 019	3 165	2 950	2 971	1 744	25 964
1910	3 864	3 455	3 623	5 402	3 212	2 989	3 049	1 771	27 365
1920	4 054	3 339	3 682	5 602	3 174	2 886	3 013	1 683	27 433
1930	4 601	3 379	3 978	5 620	3 360	2 893	2 975	1 664	28 470
1941	5 959	3 683	4 293	6 012	3 559	3 022	3 134	1 747	31 409
1950	7 057	4 142	4 791	6 615	3 974	3 258	3 364	1 936	35 137
1960	8 545	4 570	5 321	7 016	4 451	3 229	3 348	1 898	38 378
1970	12 461	7 212	6 969	8 335	5 632	3 576	4 122	2 177	50 484
1980	14 727	9 880	8 731	9 639	6 677	4 228	4 994	2 783	61 659

dont ménages privés - davon private Haushaltungen

1960	8 404	4 532	5 290	6 959	4 411	3 208	3 317	1 879	38 000
1970	12 307	7 178	6 949	8 286	5 605	3 556	4 107	2 167	50 155
1980	14 607	9 833	8 712	9 599	6 654	4 210	4 970	2 774	61 359

## Nombre de personnes par ménage, par district, depuis 1860

Personen pro Haushaltung nach Bezirk seit 1860

Jahr	Frg-Stadt	Saane-Land	Sense	Greyerz	See	Glâne	Broye	Vivisbach	Kanton
1860	5,0	5,1	5,6	4,7	5,0	5,2	5,0	4,9	5,0
1870	4,8	4,8	5,4	4,5	4,8	4,8	4,9	4,8	4,9
1880	4,9	4,8	5,4	4,5	4,7	4,8	4,9	4,6	4,8
1888	4,7	4,9	5,4	4,4	4,8	4,7	5,0	4,6	4,8
1900	4,9	5,1	5,5	4,6	4,9	4,8	5,0	4,8	4,9
1910	5,3	5,4	5,8	4,7	4,8	5,0	5,0	5,0	5,1
1920	5,1	5,5	6,0	4,9	4,9	5,2	5,2	5,1	5,2
1930	4,7	5,6	5,7	4,5	4,7	5,3	5,1	5,1	5,0
1941	4,4	5,3	5,5	4,3	4,6	5,2	5,0	5,0	4,8
1950	4,1	4,9	5,2	4,0	4,4	4,9	4,7	4,4	4,5
1960	3,8	4,5	4,7	3,7	4,1	4,4	4,4	4,1	4,1
1970	3,2	3,7	4,0	3,4	3,6	3,9	3,8	3,6	3,6
1980	2,5	3,2	3,4	2,9	3,0	3,3	3,2	3,1	3,0

dont ménages privés - davon private Haushaltungen

1960	3,3	4,2	4,6	3,5	3,9	4,2	4,2	4,0	3,9
1970	2,9	3,6	4,0	3,2	3,5	3,8	3,6	3,5	3,4
1980	2,4	3,1	3,3	2,8	2,9	3,2	3,0	3,0	2,9



## Ménages et nombre de personnes vivant dans les ménages, par type de ménage, en 1970 et 1980

Haushaltungen und Personenzahl in Haushaltungen, nach Typ der Haushaltung, 1970 und 1980

	1970	1980	Augmentation/ Diminution en % Zu- bzw. Ab- nahme in %	
<b>Nombre de ménages</b>				<b>Anzahl Haushaltungen</b>
Chefs de ménage <sup>1</sup> seuls . . . . .	7 540	13 403	+ 77,8	Vorstand <sup>1</sup> allein
Chefs de ménage <sup>1</sup> avec enfants, sans autres personnes . . . . .	2 113	2 847	+ 34,7	Vorstand <sup>1</sup> mit Kindern, ohne weitere Personen
avec autres personnes . . . . .	806	488	- 39,5	mit weiteren Personen
Chefs de ménage <sup>1</sup> sans enfants, avec autres personnes . . . . .	3 179	2 597	- 18,3	Vorstand <sup>1</sup> ohne Kinder, mit weiteren Personen
Couples <sup>2</sup> sans enfants, sans autres personnes . . . . .	8 518	12 684	+ 48,9	Ehepaar <sup>2</sup> ohne Kinder, ohne weitere Personen
avec autres personnes . . . . .	1 597	1 013	- 36,6	mit weiteren Personen
Couples <sup>2</sup> avec enfants, sans autres personnes . . . . .	21 041	24 879	+ 18,2	Ehepaar <sup>2</sup> mit Kindern, ohne weitere Personen
avec autres personnes . . . . .	5 361	3 448	- 35,7	mit weiteren Personen
Ménages privés, en tout . . . . .	50 155	61 359	+ 22,3	Privathaushaltungen, insgesamt
Ménages collectifs, en tout . . . .	329	300	- 8,8	Kollektivhaushaltungen, insgesamt
Total . . . . .	50 484	61 659	+ 22,1	Total
<b>Nombre de personnes</b>				<b>Personenzahl</b>
Chefs de ménage <sup>1</sup> seuls . . . . .	7 540	13 403	+ 77,8	Vorstand <sup>1</sup> allein
Chefs de ménage <sup>1</sup> avec enfants, sans autres personnes . . . . .	5 831	7 309	+ 25,3	Vorstand <sup>1</sup> mit Kindern, ohne weitere Personen
avec autres personnes . . . . .	3 670	2 062	- 43,8	mit weiteren Personen
Chefs de ménage <sup>1</sup> sans enfants, avec autres personnes . . . . .	8 034	6 305	- 21,5	Vorstand <sup>1</sup> ohne Kinder, mit weiteren Personen
Couples <sup>2</sup> sans enfants, sans autres personnes . . . . .	17 036	25 368	+ 48,9	Ehepaar <sup>2</sup> ohne Kinder, ohne weitere Personen
avec autres personnes . . . . .	5 443	3 307	- 39,2	mit weiteren Personen
Couples <sup>2</sup> avec enfants, sans autres personnes . . . . .	89 645	100 012	+ 11,6	Ehepaar <sup>2</sup> mit Kindern, ohne weitere Personen
avec autres personnes . . . . .	32 593	19 664	- 39,7	mit weiteren Personen
Ménages privés, en tout . . . . .	169 792	177 430	+ 4,5	Privathaushaltungen, insgesamt
Ménages collectifs, en tout . . . .	10 517	7 816	- 25,7	Kollektivhaushaltungen, insgesamt
Total . . . . .	180 309	185 246	+ 2,7	Total

<sup>1</sup>Chefs de ménage sans conjoint, tels que veufs/veuves, divorcés/divorcées, séparés/séparées ou célibataires - Vorstand ohne Ehepartner, wie z.B. Verwitwete, Geschiedene, Getrenntlebende oder Ledige <sup>2</sup>Couples mariés ou non mariés - Verheiratete oder nicht verheiratete Paare

# Population résidante et ménages des communes de l'agglomération de Fribourg, depuis 1860

Wohnbevölkerung und Haushaltungen der Gemeinden, von der Agglomeration Freiburg seit 1860

Année	Fribourg	Commune - Gemeinde		Marly	Villars-sur-Glâne	Agglomération
Jahr	Freiburg	Givisiez	Granges-Paccot			Agglomeration

## Population résidante - Wohnbevölkerung

1860	10 454	169	220	370	452	11 665
1870	10 581	145	265	404	390	11 785
1880	11 410	129	277	486	469	12 771
1888	12 195	156	264	529	481	13 625
1900	15 794	193	311	667	856	17 821
1910	20 293	450	328	730	907	22 708
1920	20 649	343	339	583	1 021	22 935
1930	21 557	385	354	744	1 234	24 274
1941	26 045	298	363	977	1 317	29 000
1950	29 005	480	488	1 253	1 490	32 716
1960 <sup>1</sup>	32 583	699	761	1 742	2 584	38 369
1970	39 695	746	1 303	4 254	5 214	51 212
1980	37 400	1 009	1 143	5 235	5 788	50 575
1980 <sup>2</sup>	37 368	989	1 121	5 245	5 753	50 476
1981 <sup>2</sup>	37 016	1 063	1 077	5 293	5 895	50 344
1982 <sup>2</sup>	36 443	1 162	1 075	5 278	6 172	50 130
1983 <sup>2</sup>	35 789	1 186	1 114	5 438	6 343	49 870
1984 <sup>2</sup>	34 977	1 246	1 218	5 513	6 765	49 719
1985 <sup>2</sup>	34 422	1 293	1 357	5 747	7 236	50 055
1986 <sup>2</sup>	33 935	1 466	1 406	5 850	7 556	50 213

## Ménages - Haushaltungen

1860	2 107	23	34	69	66	2 299
1870	2 185	21	43	77	69	2 395
1880	2 334	26	48	89	84	2 581
1888	2 615	25	45	99	86	2 870
1900	3 255	33	48	97	155	3 588
1910	3 864	41	53	133	160	4 251
1920	4 054	39	55	121	181	4 450
1930	4 601	41	56	161	199	5 058
1941	5 959	55	55	214	252	6 535
1950	7 057	81	94	299	308	7 839
1960 <sup>1</sup>	8 545	129	163	442	596	9 875
1970	12 461	165	353	1 266	1 625	15 870
1980	14 727	270	372	1 739	2 053	19 161

<sup>1</sup>L'agglomération de Fribourg a été définie en 1960 - Die Agglomeration von Freiburg wurde im Jahre 1960 bestimmt

<sup>2</sup>Résultats de la statistique progressive. Voir remarque page 59 - Ergebnisse der Bevölkerungsfortschreibung. Siehe Anmerkung Seite 59

## Communes, selon leur taille, par district, en 1986

Gemeinden nach ihrer Grösse und Bezirk, 1986

Taille des communes (habitants) Gemeindegrösse (Einwohner)	Nombre de communes par district - Gemeindeanzahl nach Bezirk							Canton Kanton
	Sarine Saane	Singine Sense	Gruyère Greyerz	Lac See	Glâne Glâne	Broye Broye	Veveyse Visisbach	
- 99	10	-	1	5	7	8	1	32
100- 199	9	-	8	5	14	14	3	53
200- 299	7	1	5	10	9	10	3	45
300- 399	2	-	8	4	10	7	2	33
400- 499	7	1	3	3	2	3	-	19
500- 599	2	-	2	2	1	-	2	9
600- 699	-	1	2	2	-	-	1	6
700- 799	5	1	2	2	2	2	-	14
800- 899	4	4	-	-	-	1	-	9
900- 999	2	1	2	-	-	-	1	6
1 000-1 099	-	-	-	1	-	-	-	1
1 100-1 199	1	-	1	1	-	-	-	3
1 200 +	6	10	6	3	1	2	2	30
<b>Total</b>	<b>55</b>	<b>19</b>	<b>40</b>	<b>38</b>	<b>46</b>	<b>47</b>	<b>15</b>	<b>260</b>

## Population résidante, selon la taille des communes, par district, en 1986

Wohnbevölkerung nach der Gemeindegrösse und Bezirk, 1986

Taille des communes (habitants) Gemeindegrösse (Einwohner)	Population résidante par district - Wohnbevölkerung nach Bezirk							Canton Kanton
	Sarine Saane	Singine Sense	Gruyère Greyerz	Lac See	Glâne Glâne	Broye Broye	Veveyse Visisbach	
- 99	771	-	75	410	352	529	99	2 236
100- 199	1 367	-	1 309	697	2 110	2 166	419	8 068
200- 299	1 567	279	1 241	2 607	2 110	2 431	758	10 993
300- 399	683	-	2 639	1 417	3 486	2 577	671	11 473
400- 499	3 231	465	1 310	1 306	809	1 439	-	8 560
500- 599	1 090	-	1 031	1 062	519	-	1 072	4 774
600- 699	-	685	1 251	1 371	-	-	605	3 912
700- 799	3 640	789	1 424	1 495	1 495	1 523	-	10 366
800- 899	3 435	3 417	-	-	-	872	-	7 724
900- 999	1 930	948	1 966	-	-	-	908	5 752
1 000-1 099	-	-	-	1 053	-	-	-	1 053
1 100-1 199	1 159	-	1 198	1 118	-	-	-	3 475
1 200 +	52 171	24 965	16 580	8 570	3 577	5 468	4 928	116 259
<b>Total</b>	<b>71 044</b>	<b>31 548</b>	<b>30 024</b>	<b>21 106</b>	<b>14 458</b>	<b>17 005</b>	<b>9 460</b>	<b>194 645</b>

## Communes, selon leur taille, depuis 1930

Gemeinden nach ihrer Grösse seit 1930

Taille des communes (habitants) Gemeindegrösse (Einwohner)	1930	1941	1950	1960	1970	1980
---	------	------	------	------	------	------

### Nombre de communes en chiffres absolus - Gemeindeanzahl in absoluten Zahlen

- 99	32	30	35	46	50	41
100- 199	61	61	60	64	63	60
200- 299	56	55	55	51	47	47
300- 399	42	42	35	36	30	28
400- 499	32	32	34	22	22	13
500- 599	12	13	14	13	10	11
600- 699	10	8	8	12	12	10
700- 799	6	10	7	6	8	15
800- 899	4	4	5	3	3	3
900- 999	2	-	2	2	2	4
1 000-1 099	3	3	3	4	5	5
1 100-1 199	2	3	3	3	3	4
1 200 +	22	23	23	22	24	25
<b>Total</b>	<b>284</b>	<b>284</b>	<b>284</b>	<b>284</b>	<b>279</b>	<b>266</b>

### Nombre de communes en % - Gemeindeanzahl in %

- 99	11,3	10,6	12,3	16,2	17,9	15,4
100- 199	21,5	21,5	21,1	22,5	22,6	22,5
200- 299	19,7	19,4	19,4	18,0	16,8	17,7
300- 399	14,8	14,8	12,3	12,7	10,7	10,5
400- 499	11,3	11,3	12,0	7,7	7,9	4,9
500- 599	4,2	4,6	4,9	4,6	3,6	4,1
600- 699	3,5	2,8	2,8	4,2	4,3	3,8
700- 799	2,1	3,5	2,4	2,1	2,9	5,6
800- 899	1,4	1,4	1,8	1,1	1,1	1,1
900- 999	0,7	-	0,7	0,7	0,7	1,5
1 000-1 099	1,1	1,0	1,1	1,4	1,8	1,9
1 100-1 199	0,7	1,0	1,1	1,1	1,1	1,5
1 200 +	7,7	8,1	8,1	7,7	8,6	9,5
<b>Total</b>	<b>100,0</b>	<b>100,0</b>	<b>100,0</b>	<b>100,0</b>	<b>100,0</b>	<b>100,0</b>

## Population résidante, selon la taille des communes, depuis 1930

Wohnbevölkerung nach der Gemeindegrösse seit 1930

Taille des communes (habitants) Gemeindegrösse (Einwohner)	1930	1941	1950	1960	1970	1980
---	------	------	------	------	------	------

### Population résidante en chiffres absolus - Wohnbevölkerung in absoluten Zahlen

- 99	2 386	2 219	2 621	3 146	3 366	2 943
100- 199	9 007	8 956	8 905	9 584	9 386	9 190
200- 299	13 605	13 367	13 670	12 493	11 463	11 476
300- 399	14 633	14 453	12 164	12 472	10 164	9 621
400- 499	14 079	14 069	15 158	9 762	9 900	5 768
500- 599	6 628	7 205	7 883	7 030	5 372	5 709
600- 699	6 398	5 038	5 117	7 888	7 641	6 460
700- 799	4 408	7 632	5 390	4 505	5 973	11 220
800- 899	3 376	2 561	4 232	2 535	2 565	2 581
900- 999	1 930	917	1 875	1 833	1 944	3 858
1 000-1 099	3 232	3 221	3 156	4 098	5 341	5 059
1 100-1 199	2 347	3 386	3 415	3 463	3 424	4 640
1 200 +	61 201	69 029	75 109	80 385	103 770	106 721
<b>Total</b>	<b>143 230</b>	<b>152 053</b>	<b>158 695</b>	<b>159 194</b>	<b>180 309</b>	<b>185 246</b>

### Population résidante en % - Wohnbevölkerung in %

- 99	1,7	1,5	1,7	2,0	1,9	1,6
100- 199	6,3	5,9	5,6	6,0	5,2	5,0
200- 299	9,5	8,8	8,6	7,8	6,3	6,2
300- 399	10,2	9,5	7,7	7,8	5,6	5,2
400- 499	9,8	9,3	9,5	6,1	5,5	3,1
500- 599	4,6	4,7	5,0	4,4	3,0	3,1
600- 699	4,5	3,3	3,2	5,0	4,2	3,5
700- 799	3,1	5,0	3,4	2,8	3,3	6,1
800- 899	2,4	1,7	2,7	1,6	1,4	1,4
900- 999	1,3	0,6	1,2	1,2	1,1	2,1
1 000-1 099	2,3	2,1	2,0	2,6	3,0	2,7
1 100-1 199	1,6	2,2	2,1	2,2	1,9	2,5
1 200 +	42,7	45,4	47,3	50,5	57,6	57,5
<b>Total</b>	<b>100,0</b>	<b>100,0</b>	<b>100,0</b>	<b>100,0</b>	<b>100,0</b>	<b>100,0</b>

## Population résidante des communes, depuis 1811

Wohnbevölkerung der Gemeinden seit 1811

Commune - Gemeinde	1811	1831	1850	1860	1870	1880	1888	1900
<b>Sarine - Saane</b> . . . . .	16 208	19 668	22 416	24 236	25 186	26 651	27 963	33 107
Arconciel . . . . .	259	278	285	297	327	308	316	392
Autafond . . . . .	75	60	101	98	89	92	96	113
Autigny . . . . .	314	383	458	434	525	476	497	592
Avry-sur-Matran . . . . .	189	221	316	308	315	371	362	409
Belfaux . . . . .	366	449	474	422	449	488	498	615
Bonnefontaine . . . . .	213	224	229	257	311	297	285	296
Chénens . . . . .	204	207	263	234	257	280	274	240
Chésopelloz . . . . .	131	104	118	119	106	120	150	152
La Corbaz . . . . .	101	135	147	127	139	154	150	166
Corjolens . . . . .	63	62	64	65	59	77	79	81
Cormagens . . . . .	113	68	98	83	79	86	76	67
Corminbœuf . . . . .	226	235	335	303	347	388	395	414
Corpataux . . . . .	232	280	321	323	326	344	345	336
Corserey . . . . .	162	148	172	191	222	212	206	232
Cottens . . . . .	162	216	268	334	367	377	397	403
Ecuvillens . . . . .	295	468	443	467	492	467	495	523
Ependes . . . . .	275	225	468	475	483	497	507	606
Essert . . . . .	127	118	166	181	192	176	182	171
Estavayer-le-Gibloux . . . . .	178	214	244	228	283	279	271	260
Farvagny-le-Grand . . . . .	223	294	343	367	388	393	421	433
Farvagny-le-Petit . . . . .	96	139	150	123	121	114	131	167
Ferpicloz . . . . .	76	102	118	154	168	163	149	132
Formangeires . . . . .	-	45	56	-	-	54	63	59
Fribourg . . . . .	6 186	8 484	9 065	10 454	10 581	11 410	12 195	15 794
Givisiez . . . . .	125	111	151	169	145	129	156	193
Granges-Paccot . . . . .	164	139	180	220	265	277	264	311
Grenilles . . . . .	128	129	122	112	103	108	114	128
Grolley . . . . .	206	232	345	314	327	357	355	378
Lentigny . . . . .	201	193	246	280	317	316	358	408
Lossy . . . . .	86	74	121	168	147	113	120	130
Lovens . . . . .	128	131	156	143	128	139	180	171
Magnedens . . . . .	82	81	85	77	88	98	109	101
Marly . . . . .	351	370	435	449	476	558	599	774
Matran . . . . .	182	335	314	316	329	316	316	309
Montécu . . . . .	41	44	48	40	47	48	67	71
Montévraz . . . . .	247	215	204	217	275	257	245	249
Neyruz . . . . .	267	259	444	481	427	498	502	555
Nierlet-les-Bois . . . . .	47	93	75	84	117	117	119	121
Noréaz . . . . .	248	251	381	447	466	469	496	455
Oberried . . . . .	86	95	125	144	151	156	159	157

## Population résidante des communes, depuis 1811

Wohnbevölkerung der Gemeinden seit 1811

1910	1920	1930	1941	1950	1960	1970	1980	Commune - Gemeinde
38 977	39 047	40 320	45 645	49 413	53 126	66 587	69 341	<b>Sarine - Saane</b>
427	417	423	412	378	332	326	399	Arconciel
112	113	107	96	92	79	78	80	Autafond
527	588	627	613	587	472	439	451	Autigny
363	399	388	421	411	348	502	853	Avry-sur-Matran
701	757	821	921	969	969	1 156	1 491	Belfaux
291	249	242	255	244	223	203	213	Bonnefontaine
326	332	328	355	369	341	316	323	Chénens
129	118	143	137	129	91	68	65	Chésopelloz
169	179	188	152	127	131	111	159	La Corbaz
105	93	81	100	90	73	64	70	Corjolens
123	113	99	104	76	61	76	77	Cormagens
428	431	409	431	468	413	486	785	Corminbœuf
355	355	397	403	404	359	373	517	Corpataux
244	226	243	246	234	190	186	187	Corserey
484	463	417	552	517	478	465	629	Cottens
561	546	600	576	563	448	532	535	Ecuwillens
601	544	485	550	549	479	493	788	Ependes
207	211	190	218	237	224	181	216	Essert
298	313	293	284	263	178	147	130	Estavayer-le-Gibloux
440	417	389	406	453	437	486	613	Farvagny-le-Grand
151	152	138	176	190	131	185	216	Farvagny-le-Petit
153	130	128	141	150	133	133	141	Ferpicloz
68	60	64	61	74	66	49	54	Formangueires
20 293	20 649	21 557	26 045	29 005	32 583	39 695	37 400	Fribourg
450	343	385	298	480	699	746	1 009	Givisiez
328	339	354	363	488	761	1 303	1 143	Granges-Paccot
118	137	131	130	123	86	87	81	Grenilles
408	424	414	468	484	483	528	761	Grolley
410	428	448	442	440	425	391	468	Lentigny
142	185	169	148	134	140	148	184	Lossy
195	199	195	208	168	133	143	160	Lovens
87	135	107	110	105	79	64	80	Magnedens
829	660	822	1 066	1 334	1 813	4 329	5 235	Marly
335	312	315	368	369	430	454	603	Matran
76	70	96	86	77	67	77	142	Montécu
267	239	253	287	258	200	233	239	Montévraz
620	604	584	565	593	571	654	951	Neyruz
137	128	138	129	130	139	94	111	Nierlet-les-Bois
568	641	565	598	586	524	456	407	Noréaz
236	213	234	247	229	196	168	139	Oberried

## Population résidante des communes, depuis 1811

Wohnbevölkerung der Gemeinden seit 1811

Commune - Gemeinde	1811	1831	1850	1860	1870	1880	1888	1900
Onnens	157	160	217	199	195	204	221	244
Pierrafortscha	146	104	187	200	194	192	224	185
Ponthaux	119	150	148	167	220	236	249	229
Posat	72	108	86	119	104	103	116	113
Posieux	162	159	199	264	264	331	294	362
Praroman	304	333	306	357	369	381	391	458
Prez-vers-Noréaz	285	311	345	349	366	443	456	549
Rossens	256	308	338	382	392	385	416	397
Rueyres-St-Laurent	184	174	220	181	220	208	218	231
Senèdes	50	61	61	68	65	68	82	102
Treyvaux	666	730	868	841	905	952	971	1 063
Villarlod	117	169	152	170	200	189	173	225
Villars-sur-Glâne	249	249	335	452	390	469	481	856
Villarsel-le-Gibloux	111	127	156	171	162	196	213	221
Villarsel-sur-Marly	52	141	83	82	90	94	90	87
Vuisternens-en-Ogoz	358	430	537	477	542	537	588	534
Zénauva	65	43	44	52	74	84	81	87
<b>Singine - Sense</b>	<b>10 852</b>	<b>12 475</b>	<b>14 512</b>	<b>15 513</b>	<b>16 362</b>	<b>17 560</b>	<b>18 224</b>	<b>18 768</b>
Alterswil	856	973	1 002	1 253	1 175	1 207	1 334	1 365
Bösingen	840	880	1 124	1 231	1 338	1 372	1 328	1 438
Brünisried	279	328	277	286	326	311	372	404
Düdingen	1 926	2 035	2 692	2 740	2 974	3 168	3 253	3 453
Giffers	512	519	470	579	659	705	703	683
Heitenried	466	509	705	695	640	689	681	748
Oberschrot	395	690	553	564	572	621	581	612
Plaffeien	448	815	920	887	912	1 040	1 054	1 124
Plasselb	247	262	327	300	355	394	453	467
Rechthalten	556	654	808	903	929	1 008	1 081	1 088
St. Antoni	1 092	1 114	1 276	1 284	1 456	1 596	1 646	1 523
St. Silvester	398	423	533	492	558	602	595	596
St. Ursen	667	751	685	892	940	977	1 004	982
Schmitten	-	-	-	-	-	-	-	-
Tafers	411	543	589	583	745	776	909	964
Tentlingen	177	223	256	330	358	441	443	416
Ueberstorf	801	1 000	1 163	1 263	1 245	1 379	1 490	1 515
Wünnewil-Flamatt	594	455	885	998	956	1 006	1 061	1 160
Zumholz	187	301	247	233	224	268	236	230



## Population résidante des communes, depuis 1811

Wohnbevölkerung der Gemeinden seit 1811

1910	1920	1930	1941	1950	1960	1970	1980	Commune - Gemeinde
252	258	245	257	262	238	221	249	Onnens
218	214	260	231	242	182	184	162	Pierrafortscha
234	199	243	250	249	227	242	284	Ponthaux
89	79	87	84	95	73	50	54	Posat
542	517	528	396	600	501	516	700	Posieux
449	416	417	488	484	486	591	711	Praroman
552	615	570	549	556	485	492	508	Prez-vers-Noréaz
395	408	381	370	390	341	410	641	Rossens
245	248	230	233	224	196	192	198	Rueyres-St-Laurent
91	73	78	81	80	56	63	91	Senèdes
1 031	971	950	1 049	1 044	919	946	937	Treyvaux
215	188	218	210	183	141	123	163	Villarlod
907	1 021	1 234	1 317	1 490	2 584	5 214	5 788	Villars-sur-Glâne
204	189	180	189	186	153	131	159	Villarsel-le-Gibloux
95	81	83	95	81	52	58	46	Villarsel-sur-Marly
589	565	558	590	587	433	440	455	Vuisternens-en-Ogoz
107	93	91	88	83	74	89	90	Zénauva
20 992	22 058	22 801	23 785	24 892	25 060	28 134	29 613	<b>Singine - Sense</b>
1 511	1 592	1 560	1 664	1 613	1 607	1 532	1 538	Alterswil
1 662	1 791	1 876	1 887	2 008	2 091	1 729	1 808	Bösingen
431	430	438	434	424	397	404	430	Brünisried
3 956	4 160	3 259	3 634	4 033	4 248	4 932	5 572	Düdingen
661	650	690	768	770	812	1 084	1 185	Giffers
811	819	758	886	833	771	791	761	Heitenried
682	658	707	733	761	715	728	708	Oberschrot
1 315	1 364	1 367	1 466	1 449	1 352	1 448	1 453	Plaffeien
509	508	518	560	676	671	648	732	Plasselb
1 178	1 206	1 080	1 118	1 016	1 015	878	862	Rechthalten
1 659	1 705	1 615	1 628	1 652	1 574	1 517	1 570	St. Antoni
604	654	660	766	761	639	681	796	St. Silvester
1 067	1 105	1 073	1 085	1 139	1 017	1 027	1 003	St. Ursen
-	-	1 461	1 378	1 576	1 694	2 289	2 515	Schmitten
1 280	1 267	1 436	1 463	1 570	1 621	2 021	2 263	Tafers
402	418	376	407	469	498	598	747	Tentlingen
1 476	1 638	1 688	1 642	1 721	1 536	1 552	1 656	Ueberstorf
1 542	1 834	1 964	1 963	2 153	2 549	4 016	3 774	Wünnewil-Flamatt
246	259	275	303	268	253	259	240	Zumholz

## Population résidante des communes, depuis 1811

Wohnbevölkerung der Gemeinden seit 1811

Commune - Gemeinde	1811	1831	1850	1860	1870	1880	1888	1900
<b>Gruyère - Greyerz</b>	13 877	14 947	17 162	18 200	19 288	20 415	21 342	23 111
Albeuve .....	522	467	515	512	460	491	509	508
Avry-devant-Pont ...	264	261	372	387	407	471	469	427
Botterens .....	83	96	107	102	106	94	108	119
Broc .....	364	378	406	400	435	461	438	628
Le Bry .....	158	221	264	295	303	294	311	325
Bulle .....	1 165	1 472	1 833	2 086	2 220	2 472	2 746	3 330
Cerniat .....	402	407	498	520	610	608	718	713
Charmey .....	609	680	852	1 012	1 087	1 113	1 150	1 247
Châtel-s.-Montsalvens.	71	127	113	139	172	128	144	139
Corbières .....	154	177	231	219	215	239	247	220
Crésuz .....	66	86	111	114	122	132	121	127
Echarlens .....	367	360	440	418	403	407	423	446
Enney .....	212	229	224	248	264	300	298	414
Estavannens .....	192	212	246	208	239	235	244	258
Grandvillard .....	407	394	419	460	507	497	481	566
Gruyères .....	923	940	972	952	1 095	1 075	1 207	1 389
Gumefens .....	257	307	396	405	409	467	472	467
Hauteville .....	385	387	500	573	484	463	496	533
Jaun .....	403	424	547	668	728	877	843	825
Lessoc .....	232	247	252	237	260	301	303	331
Marsens .....	251	330	345	385	420	576	635	705
Maules .....	165	214	182	190	225	192	202	222
Montbovon .....	389	376	387	389	360	434	415	611
Morlon .....	252	251	278	270	279	314	318	295
Neirivue .....	223	226	220	237	252	289	264	280
Le Pâquier .....	232	212	301	324	317	292	325	392
Pont-la-Ville .....	274	352	381	373	385	399	370	471
Riaz .....	578	536	593	572	566	578	632	630
La Roche .....	773	913	1 061	1 073	1 156	1 097	1 119	1 081
Romanens .....	193	220	227	285	303	320	310	314
Rueyres-Treyfayes ...	195	159	214	200	219	218	250	210
Sâles .....	368	388	383	373	426	490	456	443
Sorens .....	408	429	605	662	723	771	802	801
La Tour-de-Trême ...	543	549	593	655	687	755	909	1 063
Vaulruz .....	453	456	496	564	675	715	715	721
Villarbeney .....	50	80	75	75	83	80	73	77
Villars-sous-Mont ....	94	107	112	105	96	101	92	120
Villarvolard .....	234	248	256	268	255	247	284	205
Vuadens .....	780	827	948	998	1 086	1 201	1 211	1 193
Vuippens .....	186	202	207	247	249	221	232	265

## Population résidante des communes, depuis 1811

Wohnbevölkerung der Gemeinden seit 1811

1910	1920	1930	1941	1950	1960	1970	1980	Commune - Gemeinde
25 279	27 372	25 530	26 107	26 611	26 061	28 017	27 905	<b>Gruyère - Greyerz</b>
557	649	622	622	575	601	616	504	Albeuve
415	426	376	332	302	254	257	286	Avry-devant-Pont
178	213	204	178	174	158	186	197	Botterens
1 708	2 163	1 784	1 553	1 552	1 653	1 842	1 773	Broc
315	240	288	237	216	196	216	213	Le Bry
4 035	4 373	4 110	4 644	5 255	5 983	7 556	7 595	Bulle
749	730	696	645	635	522	369	328	Cerniat
1 270	1 340	1 240	1 309	1 282	1 144	1 155	1 174	Charmey
160	279	155	124	132	121	93	97	Châtel-s.-Montsalvens
214	211	247	279	283	246	262	262	Corbières
177	159	134	135	116	113	108	145	Crésuz
431	479	421	421	426	392	337	344	Echarlens
390	370	324	340	343	293	321	318	Enney
299	342	329	313	313	276	258	277	Estavannens
561	521	484	531	547	532	521	506	Grandvillard
1 502	1 711	1 465	1 356	1 302	1 349	1 234	1 295	Gruyères
423	400	385	344	367	330	293	362	Gumefens
476	423	491	522	448	357	333	312	Hauteville
802	854	751	784	851	828	689	685	Jaun
295	302	284	278	262	209	248	142	Lessoc
707	798	899	917	907	914	998	996	Marsens
227	246	227	222	241	195	169	165	Maules
516	544	537	534	483	332	285	223	Montbovon
359	401	359	369	334	307	302	376	Morlon
274	304	237	280	322	347	395	340	Neirivue
404	503	436	486	491	430	496	532	Le Pâquier
365	362	329	389	332	273	270	284	Pont-la-Ville
728	761	702	774	778	778	795	1 016	Riaz
1 020	984	1 079	1 135	1 123	1 043	1 069	1 027	La Roche
325	313	248	232	236	196	163	154	Romanens
226	207	184	202	191	163	158	124	Rueyres-Treyfayes
461	520	512	543	574	536	460	454	Sâles
806	767	758	784	769	672	625	612	Sorens
1 225	1 680	1 520	1 497	1 646	1 787	2 475	2 406	La Tour-de-Trême
743	748	813	760	799	689	647	699	Vaulruz
75	87	86	80	75	61	57	62	Villarbeney
137	133	129	128	110	115	119	123	Villars-sous-Mont
254	303	228	241	213	188	142	151	Villarvoldard
1 203	1 258	1 174	1 326	1 341	1 243	1 278	1 138	Vuadens
267	268	283	261	265	235	220	208	Vuippens

## Population résidante des communes, depuis 1811

Wohnbevölkerung der Gemeinden seit 1811

Commune - Gemeinde	1811	1831	1850	1860	1870	1880	1888	1900
<b>Lac-See</b> .....	9 884	12 256	13 577	14 462	14 821	14 908	15 152	15 471
Agriswil .....	158	170	194	179	184	175	164	167
Altavilla .....	101	137	180	166	177	157	170	136
Barberêche .....	351	379	389	446	431	401	418	507
Bas-Vully .....	1 053	1 101	1 123	1 114	1 102	995	963	1 044
Büchslen .....	137	180	191	196	195	195	208	164
Chandossel .....	95	113	129	162	148	164	173	158
Cordast .....	215	286	329	344	357	342	367	378
Cormérod .....	118	142	173	176	157	189	200	235
Corsalettes .....	65	79	86	86	100	109	90	83
Courgevaux .....	169	257	293	343	381	468	497	490
Courlevon .....	159	144	210	267	276	265	271	270
Cournillens .....	234	248	251	266	282	288	295	321
Courtaman .....	66	119	129	140	149	157	134	156
Courtepin .....	140	162	187	201	192	232	239	287
Courtion .....	123	184	209	203	229	218	203	215
Cressier .....	211	359	326	335	371	343	369	350
Fräschels .....	246	313	291	282	269	293	311	295
Galmiz .....	272	308	422	372	384	422	401	467
Gempenach .....	141	185	191	190	207	215	190	213
Gregg .....	45	49	81	67	84	102	79	70
Gurmels .....	247	376	420	472	524	509	508	543
Guschelmuth .....	135	173	186	208	202	232	225	222
Haut-Vully .....	694	743	706	659	655	688	646	729
Jeuss .....	125	188	195	200	238	216	224	216
Kerzers .....	822	1 057	1 158	1 111	1 110	1 182	1 184	1 294
Kleinbösingén .....	100	218	299	287	299	255	262	256
Kleingurmels .....	56	129	119	112	86	102	82	91
Liebistorf .....	356	276	310	329	344	325	332	374
Lurtigen .....	138	216	198	221	199	207	203	200
Merlach .....	87	122	120	152	189	192	215	244
Misery .....	148	172	174	224	199	218	252	259
Muntelier .....	374	400	408	430	493	581	640	576
Murten .....	1 161	1 720	1 957	2 473	2 512	2 444	2 567	2 509
Ried .....	400	512	576	590	636	594	557	528
Salvenach .....	232	273	357	366	376	374	394	393
Ulmiz .....	230	256	397	421	428	423	462	420
Villarepos .....	242	255	303	319	321	297	302	294
Wallenbuch .....	79	91	81	83	85	65	56	47
Wallenried .....	159	164	229	270	250	274	299	270

## Population résidante des communes, depuis 1811

Wohnbevölkerung der Gemeinden seit 1811

1910	1920	1930	1941	1950	1960	1970	1980	Commune - Gemeinde
15 354	15 491	15 782	16 486	17 328	18 130	20 087	20 002	<b>Lac-See</b>
145	148	128	139	125	118	100	89	Agriswil
126	113	114	109	124	93	89	99	Altavilla
531	606	636	619	590	674	624	499	Barberêche
1 052	1 152	1 344	1 595	1 555	1 232	1 086	1 004	Bas-Vully
153	153	134	127	150	139	102	108	Büchslen
159	150	135	146	137	111	84	69	Chandossel
370	366	374	356	374	316	317	342	Cordast
204	188	218	197	168	173	158	162	Cormérod
88	79	68	76	90	63	51	70	Corsalettes
429	441	414	384	427	523	709	662	Courgevaux
251	237	261	243	230	239	220	207	Courlevon
320	325	328	318	309	279	277	236	Cournillens
196	215	252	209	221	282	601	722	Courtaman
365	333	338	425	447	536	1 153	1 229	Courtepin
228	241	251	257	254	216	217	214	Courtion
377	384	370	372	395	448	437	410	Cressier
292	291	318	303	298	338	295	268	Fräschels
434	440	439	463	473	480	505	393	Galmiz
198	187	201	185	182	176	196	177	Gempenach
72	53	88	65	66	68	57	55	Greng
602	602	646	736	723	780	904	974	Gurmels
218	239	242	245	259	236	213	216	Guschelmuth
702	609	620	667	691	648	630	662	Haut-Vully
248	217	247	265	262	241	232	239	Jeuss
1 449	1 526	1 647	1 768	1 944	2 228	2 688	2 658	Kerzers
266	270	239	241	267	272	259	231	Kleinbösingens
98	103	106	77	91	78	75	92	Kleingurmels
353	363	323	343	400	436	401	384	Liebistorf
202	171	172	178	188	189	166	160	Lurtigen
237	228	203	233	259	332	319	302	Merlach
279	308	257	241	220	241	234	282	Misery
507	457	413	402	493	500	553	549	Muntelier
2 292	2 417	2 456	2 627	2 982	3 517	4 423	4 558	Murten
523	530	522	537	564	570	526	519	Ried
385	394	357	361	411	387	330	283	Salvenach
350	309	321	338	343	336	285	262	Ulmiz
292	286	289	305	288	284	259	280	Villarepos
62	60	54	69	62	90	71	92	Wallenbuch
299	300	257	265	266	261	241	244	Wallenried

## Population résidante des communes, depuis 1811

Wohnbevölkerung der Gemeinden seit 1811

Commune - Gemeinde	1811	1831	1850	1860	1870	1880	1888	1900
<b>Glâne - Glane</b> . . . . .	8 659	10 084	11 924	12 351	13 180	13 448	13 864	14 306
Auboranges . . . . .	119	124	137	155	161	171	167	151
Berlens . . . . .	96	131	131	171	184	205	179	171
Billens . . . . .	157	155	174	175	196	214	209	264
Bionnens . . . . .	77	91	95	87	80	95	86	67
Blessens . . . . .	98	118	137	134	143	142	135	136
Chapelle . . . . .	125	120	173	167	140	157	155	146
Le Châtelard . . . . .	277	376	427	428	449	414	446	442
Châtonnaye . . . . .	246	274	371	360	381	368	367	394
Chavannes-les-Forts . . . . .	232	264	314	306	316	335	361	428
Chavannes-sous-Orsonnens . . . . .	186	176	253	206	249	266	254	244
Les Ecasseys . . . . .	75	84	86	77	85	92	89	77
Ecublens . . . . .	204	237	284	255	257	301	304	277
Esmonts . . . . .	68	120	118	136	136	179	175	168
Estévenens . . . . .	199	166	188	183	235	202	208	192
Gillarens . . . . .	131	140	152	170	181	232	259	224
Les Glânes . . . . .	42	57	76	88	108	102	100	100
Grangettes . . . . .	148	167	190	179	176	200	198	186
Hennens . . . . .	102	109	162	151	152	160	151	173
La Joux . . . . .	338	297	421	405	418	436	453	458
Lieffrens . . . . .	58	77	90	87	89	96	112	116
Lussy . . . . .	179	188	226	254	255	270	249	297
La Magne . . . . .	65	99	78	110	101	75	82	80
Massonnens . . . . .	282	260	344	352	406	391	410	377
Mézières . . . . .	278	241	322	312	357	389	418	406
Middes . . . . .	170	264	262	264	331	351	375	345
Montet . . . . .	100	138	164	129	121	140	137	148
Morlens . . . . .	41	61	62	47	62	71	55	49
Mossel . . . . .	138	139	187	202	214	207	219	177
La Neirigue . . . . .	79	70	100	108	98	71	70	88
Orsonnens . . . . .	231	288	340	328	340	302	307	417
Prez-vers-Siviriez . . . . .	219	283	319	348	362	357	354	351
Promasens . . . . .	153	161	205	226	207	215	245	243
Romont . . . . .	909	1 377	1 451	1 630	1 897	1 856	1 872	2 110
Rue . . . . .	380	447	504	446	449	443	418	479
Siviriez . . . . .	384	426	484	507	576	629	694	738
Sommentier . . . . .	177	194	212	205	244	223	243	274
Torny-le-Grand . . . . .	198	245	283	307	302	298	315	344
Ursy . . . . .	108	134	145	168	196	188	162	179
Vauderens . . . . .	170	165	205	300	262	287	319	284
Villaraboud . . . . .	148	197	247	315	315	310	322	306

## Population résidante des communes, depuis 1811

Wohnbevölkerung der Gemeinden seit 1811

1910	1920	1930	1941	1950	1960	1970	1980	Commune - Gemeinde
14 930	14 911	15 258	15 755	15 951	14 273	14 023	13 829	<b>Glâne - Glane</b>
183	181	193	192	176	148	121	148	Auboranges
161	159	152	196	178	142	125	125	Berlens
308	386	420	424	399	434	458	399	Billens
71	80	68	83	90	69	72	56	Bionnens
133	162	163	162	154	136	119	95	Blessens
137	113	146	153	160	136	119	130	Chapelle
430	414	440	449	452	356	373	330	Le Châtelard
417	381	398	453	453	380	362	342	Châtonnaye
361	322	334	319	312	274	274	305	Chavannes-les-Forts
								Chavannes-sous-
259	288	300	311	286	255	216	216	Orsonnens
87	70	83	88	77	58	61	53	Les Ecasseys
310	301	309	325	303	256	243	203	Ecublens
201	203	199	201	182	131	132	115	Esmonts
193	211	198	211	186	154	124	116	Estévenens
243	246	228	209	272	207	204	160	Gillarens
115	104	119	123	124	115	95	81	Les Glânes
186	206	178	195	179	146	120	107	Grangettes
169	177	162	186	206	147	102	109	Hennens
420	409	437	446	391	333	314	266	La Joux
91	101	115	120	95	65	55	49	Lieffrens
288	290	365	320	300	300	260	302	Lussy
69	74	64	74	69	43	43	34	La Magne
390	419	421	401	413	377	307	316	Massonnens
426	409	453	417	421	416	438	461	Mézières
379	403	342	329	341	239	246	255	Middes
158	131	127	147	147	109	122	126	Montet
60	51	68	71	62	54	49	38	Morlens
203	202	218	216	203	156	154	137	Mossel
67	73	82	63	87	67	47	50	La Neirigue
442	463	446	497	465	374	364	257	Orsonnens
356	355	341	360	336	278	208	187	Prez-vers-Siviriez
250	240	266	237	212	189	207	183	Promasens
2 303	2 333	2 260	2 467	2 807	2 892	3 276	3 495	Romont
459	418	441	432	517	404	374	361	Rue
778	753	771	965	1 017	866	731	773	Siviriez
306	284	318	317	276	209	191	176	Sommentier
350	347	339	358	308	290	254	266	Torny-le-Grand
219	191	235	256	243	244	304	368	Ursy
320	294	317	267	263	237	241	260	Vauderens
321	314	320	313	323	278	245	233	Villaraboud

## Population résidante des communes, depuis 1811

Wohnbevölkerung der Gemeinden seit 1811

Commune - Gemeinde	1811	1831	1850	1860	1870	1880	1888	1900
Villargiroud .....	100	109	144	151	161	171	222	239
Villariaz .....	142	147	201	229	195	202	226	240
Villarimboud .....	235	270	370	420	453	463	457	474
Villarsiviriaux .....	175	167	179	177	199	208	244	240
Villaz-St-Pierre .....	262	309	414	404	390	446	486	448
Vuarmarens .....	128	145	183	181	206	182	207	216
Vuisternens-dt-Romont	230	277	314	311	345	336	348	343
<b>Broye</b> .....	<b>9 669</b>	<b>11 384</b>	<b>13 168</b>	<b>13 327</b>	<b>13 738</b>	<b>14 248</b>	<b>14 820</b>	<b>14 786</b>
Aumont .....	270	296	442	456	481	489	499	490
Autavaux .....	87	106	120	129	144	145	158	139
Bollion .....	74	131	148	158	156	132	138	143
Bussy .....	200	210	237	257	256	249	261	280
Châbles .....	279	276	359	322	294	306	314	326
Chandon .....	111	158	185	181	201	185	210	195
Chapelle .....	85	129	120	123	117	115	106	113
Châtillon .....	102	173	157	183	171	186	164	132
Cheiry .....	241	246	298	282	295	303	272	266
Cheyres .....	234	301	381	363	369	399	446	403
Cugy .....	380	433	480	505	504	602	688	738
Delley .....	251	247	315	295	281	297	309	337
Domdidier .....	565	640	743	766	869	873	870	847
Dompierre .....	288	389	431	439	542	544	542	544
Estavayer-le-Lac .....	1 269	1 381	1 323	1 383	1 413	1 478	1 555	1 636
Fétigny .....	219	278	310	294	301	317	378	390
Font .....	207	231	233	262	227	222	231	206
Forel .....	133	153	155	174	175	180	191	183
Franex .....	84	113	131	136	148	129	115	115
Frasses .....	94	107	123	123	147	129	127	122
Les Friques .....	78	69	71	60	71	92	92	66
Gletterens .....	160	211	251	257	268	261	288	235
Granges-de-Vesin ...	127	174	204	177	185	160	168	153
Léchelles .....	174	190	222	230	248	291	285	271
Lully .....	50	66	58	61	96	69	64	73
Mannens-Grandsivaz .	252	237	319	364	357	384	408	398
Ménières .....	155	215	245	270	265	270	298	305
Montagny-la-Ville ....	216	222	280	288	279	305	321	332
Montagny-les-Monts .	284	492	615	617	640	683	727	774
Montborget .....	98	142	124	123	134	133	132	137



## Population résidante des communes, depuis 1811

Wohnbevölkerung der Gemeinden seit 1811

1910	1920	1930	1941	1950	1960	1970	1980	Commune - Gemeinde
222	261	243	229	264	210	174	153	Villargiroud
242	220	253	237	238	236	277	189	Villariaz
484	495	452	451	463	414	324	314	Villarimboud
234	194	219	240	205	160	169	189	Villarsiviriaux
525	566	586	584	648	708	704	654	Villaz-St-Pierre
241	259	230	222	227	196	204	225	Vuarmarens
363	358	439	439	421	385	421	422	Vuisternens-dt-Romont
15 259	15 672	15 104	15 571	15 890	14 742	15 607	15 859	<b>Broye</b>
462	480	435	456	392	361	339	326	Aumont
139	147	143	156	136	158	153	125	Autavaux
138	129	121	100	105	83	67	63	Bollion
273	301	281	304	316	272	224	228	Bussy
314	286	288	327	322	330	306	286	Châbles
173	167	187	188	183	163	104	93	Chandon
103	116	109	129	117	109	78	72	Chapelle
144	153	136	124	131	91	82	134	Châtillon
262	236	219	244	242	229	197	186	Cheiry
407	419	389	358	361	345	358	380	Cheyres
725	677	633	643	696	646	779	753	Cugy
305	315	318	339	358	299	306	303	Delley
1 018	1 048	980	1 087	1 153	1 159	1 382	1 509	Domdidier
556	566	565	582	609	544	485	510	Dompierre
1 958	2 125	2 021	2 137	2 452	2 583	3 439	3 662	Estavayer-le-Lac
374	419	413	457	459	394	432	468	Fétigny
218	219	208	228	237	219	203	192	Font
179	193	199	192	220	223	214	195	Forel
118	135	119	118	110	80	43	46	Franex
112	128	121	120	115	104	95	108	Frasses
69	71	69	72	69	61	66	67	Les Friques
245	251	265	269	251	211	176	203	Gletterens
159	140	126	112	106	103	108	88	Granges-de-Vesin
329	344	314	319	311	305	306	289	Léchelles
97	94	122	167	158	140	190	242	Lully
401	450	469	416	407	333	282	370	Mannens-Grandsivaz
282	289	286	292	277	286	258	233	Ménières
389	400	434	422	426	369	420	423	Montagny-la-Ville
759	796	802	753	752	686	720	725	Montagny-les-Monts
142	125	121	135	104	105	98	79	Montborget

## Population résidante des communes, depuis 1811

Wohnbevölkerung der Gemeinden seit 1811

Commune - Gemeinde	1811	1831	1850	1860	1870	1880	1888	1900
Montbrelloz .....	153	149	167	158	155	161	183	161
Montet .....	184	259	261	264	294	271	367	397
Morens .....	100	89	109	124	137	180	161	148
Murist .....	180	223	258	264	282	307	299	281
Nuvilly .....	262	302	390	354	388	364	399	389
Portalban .....	112	126	141	136	155	164	153	156
Praratoud .....	63	81	88	79	85	107	93	97
Prévondavaux .....	119	104	148	145	135	167	150	123
Rueyres-les-Prés .....	121	142	169	212	192	178	205	215
Russy .....	108	122	183	207	198	207	204	228
St-Aubin .....	446	503	605	553	580	594	604	598
Seiry .....	86	121	164	161	155	159	168	209
Sévaz .....	52	68	64	71	59	63	58	77
Surpierre .....	167	195	245	272	249	258	265	244
Vallon .....	129	127	150	178	152	186	172	175
Vesin .....	142	171	214	191	206	219	240	259
Villeneuve .....	177	217	295	276	286	311	311	288
La Vounaise .....	113	150	153	173	153	162	180	145
Vuissens .....	188	219	284	231	243	262	251	247
<b>Veveyse -</b>								
<b>Visisbach</b> .....	5 060	5 955	7 132	7 434	7 834	7 764	7 790	8 402
Attalens .....	618	635	867	838	970	1 026	1 059	1 198
Besencens .....	126	115	164	165	173	162	161	154
Bossonens .....	184	201	251	245	331	310	301	313
Bouloz .....	167	203	219	246	263	238	229	245
Châtel-St-Denis .....	1 544	2 133	2 339	2 381	2 316	2 346	2 271	2 509
Le Crêt .....	323	352	409	468	448	439	487	469
Fiaugères .....	187	225	251	276	293	280	274	279
Granges .....	197	260	282	243	304	293	297	331
Grattavache .....	124	123	192	175	166	157	164	215
Pont .....	107	112	126	145	150	139	149	151
Porsel .....	226	228	323	315	358	370	381	334
Progens .....	99	193	164	164	247	267	303	370
Remaufens .....	271	282	356	403	433	437	405	411
St-Martin .....	272	334	435	494	461	422	421	442
Semsaies .....	615	559	754	876	921	878	888	981

## Population résidante des communes, depuis 1811

Wohnbevölkerung der Gemeinden seit 1811

1910	1920	1930	1941	1950	1960	1970	1980	Commune - Gemeinde
191	191	164	183	181	160	154	177	Montbrelloz
364	375	339	379	386	267	445	276	Montet
153	190	169	165	178	158	142	122	Morens
302	292	269	287	276	224	193	171	Murist
353	332	341	345	318	268	238	248	Nuvilly
154	157	169	159	183	153	143	147	Portalban
92	88	82	88	84	66	64	60	Praratoud
134	114	94	100	92	71	41	47	Prévondavaux
212	209	213	177	188	192	179	190	Rueyres-les-Prés
221	234	222	206	209	196	166	134	Russy
622	652	614	625	617	589	705	758	St-Aubin
176	156	139	145	140	97	89	99	Seiry
84	87	96	108	105	92	100	86	Sévaz
206	218	224	242	236	214	204	192	Surpierre
207	235	194	223	212	200	166	204	Vallon
262	251	248	247	250	226	181	175	Vesin
251	256	250	247	269	267	231	194	Villeneuve
151	124	132	115	115	94	91	79	La Vounaise
274	292	252	284	276	217	165	142	Vuissens
8 863	8 504	8 435	8 704	8 610	7 802	7 854	8 697	<b>Veveyse - Visisbach</b>
1 191	1 117	1 173	1 133	1 096	1 023	1 116	1 337	Attalens
157	142	154	131	140	123	111	95	Besencens
338	383	436	384	405	406	463	513	Bossonnens
281	277	261	246	211	230	212	206	Bouloz
2 708	2 545	2 553	2 885	2 908	2 666	2 842	3 141	Châtel-St-Denis
473	461	458	475	475	402	371	353	Le Crêt
288	259	266	328	296	216	163	166	Fiaugères
369	364	355	367	374	315	299	420	Granges
210	174	174	164	163	143	142	134	Grattavache
149	155	165	157	121	112	119	113	Pont
372	351	382	364	368	318	300	283	Porsel
460	296	221	253	281	241	153	225	Progens
441	440	474	456	423	418	422	516	Remaufens
425	510	432	444	434	365	312	329	St-Martin
1 001	1 030	931	917	915	824	829	866	Semsales

# Population résidante<sup>1</sup> des communes, au 31 décembre, depuis 1980

Wohnbevölkerung<sup>1</sup> der Gemeinden am 31. Dezember, seit 1980

Commune	1980	1981	1982	1983	1984	1985
Gemeinde						
<b>Canton - Kanton . . . . .</b>	<b>184 517</b>	<b>185 907</b>	<b>187 608</b>	<b>188 905</b>	<b>190 394</b>	<b>192 440</b>
<b>Sarine - Saane . . . . .</b>	<b>69 202</b>	<b>69 434</b>	<b>69 555</b>	<b>69 548</b>	<b>69 769</b>	<b>70 469</b>
Arconciel . . . . .	395	395	417	441	491	493
Autafond . . . . .	80	79	81	80	77	78
Autigny . . . . .	445	447	454	463	464	463
Avry-sur-Matran . . . . .	855	844	857	844	832	856
Belfaux . . . . .	1 500	1 598	1 684	1 710	1 731	1 801
Bonnefontaine . . . . .	216	234	236	241	235	236
Chénens . . . . .	323	333	349	354	362	364
Chésopelloz . . . . .	66	65	69	65	64	68
La Corbaz . . . . .	155	150	151	166	166	165
Corjolens . . . . .	70	64	64	70	71	77
Cormagens . . . . .	76	76	75	74	77	71
Corminbœuf . . . . .	787	892	940	983	1 070	1 142
Corpataux . . . . .	516	510	494	486	487	495
Corserrey . . . . .	187	205	205	203	206	212
Cottens . . . . .	627	644	660	652	711	718
Ecuvillens . . . . .	531	534	548	557	547	548
Ependes . . . . .	783	792	805	809	837	857
Essert . . . . .	217	212	216	218	217	205
Estavayer-le-Gibloux . . . . .	129	127	124	126	127	122
Farvagny-le-Grand . . . . .	613	622	635	615	629	660
Farvagny-le-Petit . . . . .	213	214	204	201	198	196
Ferpicloz . . . . .	142	144	146	150	159	143
Formangeuieres . . . . .	53	56	<sup>2</sup>	<sup>2</sup>	<sup>2</sup>	<sup>2</sup>
Fribourg . . . . .	37 368	37 016	36 443	35 789	34 977	34 422
Givisiez . . . . .	989	1 063	1 162	1 186	1 246	1 293
Granges-Paccot . . . . .	1 121	1 077	1 075	1 114	1 218	1 357
Grenilles . . . . .	82	84	84	87	88	92
Grolley . . . . .	734	732	752	783	811	830
Lentigny . . . . .	471	479	460	469	462	469
Lossy-Formangeuieres . . . . .	181	185	242	248	249	249
Lovens . . . . .	160	160	163	169	170	165
Magnedens . . . . .	80	86	84	85	84	85
Marly . . . . .	5 245	5 293	5 278	5 438	5 513	5 747
Matran . . . . .	603	619	628	625	665	690
Montécu . . . . .	145	137	140	136	135	135
Montévraz . . . . .	240	248	253	248	250	256
Neyruz . . . . .	954	952	957	954	948	960
Noréaz . . . . .	408	421	423	438	441	445

<sup>1</sup>Voir remarque page 59 - Siehe Bemerkung Seite 59  
<sup>2</sup>A partir du 1.1.1982 avec Lossy - Ab 1.1.1982 mit Lossy

# Population résidante<sup>1</sup> des communes, au 31 décembre, depuis 1980

Wohnbevölkerung<sup>1</sup> der Gemeinden am 31. Dezember, seit 1980

1986	dont - davon		Etrangers Ausländer	Etrangères Ausländerinnen	Commune Gemeinde
	Suissets Schweizer	Suisesses Schweizerinnen			
194 645	88 408	90 511	8 915	6 811	<b>Canton - Kanton</b>
71 044	30 072	32 259	4 879	3 834	<b>Sarine - Saane</b>
486	228	223	21	14	Arconciel
81	39	37	2	3	Autafond
465	232	226	2	5	Autigny
860	398	397	41	24	Avry-sur-Matran
1 958	917	942	55	44	Belfaux
239	113	113	6	7	Bonnefontaine
371	188	173	7	3	Chérens
68	37	31	-	-	Chésopelloz
170	82	80	3	5	La Corbaz
68	37	31	-	-	Corjolens
85	44	36	2	3	Cormagens
1 159	552	526	49	32	Corminbœuf
498	255	235	3	5	Corpataux
219	111	106	1	1	Corserey
730	344	357	15	14	Cottens
545	275	250	13	7	Ecuvillens
858	432	405	9	12	Ependes
200	101	94	4	1	Essert
121	63	58	-	-	Estavayer-le-Gibloux
717	324	348	22	23	Farvagny-le-Grand
204	111	84	5	4	Farvagny-le-Petit
149	73	71	5	-	Ferpicloz
<sup>2</sup>	<sup>2</sup>	<sup>2</sup>	<sup>2</sup>	<sup>2</sup>	Formangueires
33 935	12 942	15 181	3 240	2 572	Fribourg
1 466	623	699	72	72	Givisiez
1 406	640	621	92	53	Granges-Paccot
86	47	38	1	-	Grenilles
885	417	431	27	10	Grolley
474	229	235	7	3	Lentigny
242	122	113	6	1	Lossy-Formangueires
164	90	73	1	-	Lovens
84	42	39	2	1	Magnedens
5 850	2 619	2 660	327	244	Marly
715	363	312	23	17	Matran
147	73	69	3	2	Montécu
255	144	108	2	1	Montévraz
971	480	462	15	14	Neyruz
435	193	232	2	8	Noréaz

<sup>1</sup>Voir remarque page 59 - Siehe Bemerkung Seite 59

<sup>2</sup>A partir du 1.1.1982 avec Lossy - Ab 1.1.1982 mit Lossy

## Population résidante<sup>1</sup> des communes, au 31 décembre, depuis 1980

Wohnbevölkerung<sup>1</sup> der Gemeinden am 31. Dezember, seit 1980

Commune	1980	1981	1982	1983	1984	1985
Gemeinde						
Oberried .....	132	127	125	126	123	125
Onnens .....	249	247	252	261	272	285
Pierrafortscha .....	161	156	161	161	158	154
Ponthaux .....	396	396	403	415	426	425
Posat .....	54	56	59	62	64	68
Posieux .....	698	714	731	744	745	728
Praroman .....	716	763	786	789	813	833
Prez-vers-Noréaz .....	508	509	509	514	524	540
Rossens .....	641	650	661	697	718	733
Rueyres-St-Laurent .....	198	213	215	210	209	209
Senèdes .....	91	92	93	96	100	96
Treyvaux .....	933	906	916	915	902	936
Villarlod .....	165	153	162	175	169	163
Villars-sur-Glâne .....	5 753	5 895	6 172	6 343	6 765	7 236
Villarsel-le-Gibloux .....	161	171	165	166	151	167
Villarsel-sur-Marly .....	45	54	45	43	50	51
Vuisternens-en-Ogoz ..	452	453	451	465	478	469
Zénauva .....	89	90	91	89	87	86
<b>Singine - Sense .....</b>	<b>29 544</b>	<b>29 789</b>	<b>30 161</b>	<b>30 454</b>	<b>30 973</b>	<b>31 302</b>
Alterswil .....	1 515	1 519	1 539	1 576	1 574	1 586
Bösingen .....	1 810	1 774	1 802	1 848	2 080	2 213
Brünisried .....	429	429	439	439	458	462
Düdingen .....	5 568	5 736	5 852	5 902	5 988	5 997
Giffers .....	1 180	1 211	1 248	1 272	1 279	1 306
Heitenried .....	765	779	802	816	842	847
Oberschrot .....	706	700	698	695	694	685
Plaffeien .....	1 456	1 486	1 500	1 535	1 567	1 581
Plasselb .....	743	748	769	792	806	818
Rechthalten .....	856	871	881	876	887	873
St. Antoni .....	1 559	1 591	1 607	1 625	1 652	1 693
St. Silvester .....	794	798	785	783	782	791
St. Ursen .....	1 005	984	999	975	974	973
Schmitten .....	2 506	2 510	2 528	2 549	2 546	2 591
Tafers .....	2 255	2 253	2 238	2 255	2 279	2 296
Tentlingen .....	746	744	746	782	822	843
Ueberstorf .....	1 651	1 647	1 647	1 669	1 680	1 703
Wünnewil-Flamatt .....	3 760	3 768	3 837	3 815	3 789	3 759
Zumholz .....	240	241	244	250	274	285

<sup>1</sup>Voir remarque page 59 - Siehe Bemerkung Seite 59

## Population résidante<sup>1</sup> des communes, au 31 décembre, depuis 1980

Wohnbevölkerung<sup>1</sup> der Gemeinden am 31. Dezember, seit 1980

1986	dont - davon				Commune Gemeinde
	Suisses Schweizer	Suissesses Schweizerinnen	Etrangers Ausländer	Etrangères Ausländerinnen	
124	57	67	-	-	Oberried
312	160	139	6	7	Onnens
158	90	63	1	4	Pierrafortscha
412	210	199	3	-	Ponthaux
68	36	31	1	-	Posat
752	406	307	31	8	Posieux
832	418	382	15	17	Praroman
545	256	282	6	1	Prez-vers-Noréaz
726	355	352	9	10	Rossens
208	109	99	-	-	Rueyres-St-Laurent
94	47	47	-	-	Senèdes
959	472	462	16	9	Treyvaux
170	78	89	2	1	Villarod
7 556	3 029	3 284	687	556	Villars-sur-Glâne
164	76	75	5	8	Villarsel-le-Gibloux
52	24	27	1	-	Villarsel-sur-Marly
461	226	218	10	7	Vuisternens-en-Ogoz
85	43	40	1	1	Zénauva
<b>31 548</b>	<b>15 498</b>	<b>15 153</b>	<b>526</b>	<b>371</b>	<b>Singine - Sense</b>
1 583	789	775	14	5	Alterswil
2 297	1 086	1 091	76	44	Bösingen
465	240	215	6	4	Brünisried
6 057	2 922	2 935	117	83	Düdingen
1 299	551	722	15	11	Giffers
862	433	417	10	2	Heitenried
685	352	330	2	1	Oberschrot
1 619	822	768	18	11	Plaffeien
832	422	401	7	2	Plasselb
871	462	402	5	2	Rechthalten
1 734	864	841	11	18	St. Antoni
789	419	364	5	1	St. Silvester
948	487	450	6	5	St. Ursen
2 615	1 323	1 213	41	38	Schmitten
2 296	1 123	1 087	42	44	Tafers
852	443	381	18	10	Tentlingen
1 725	878	837	6	4	Ueberstorf
3 740	1 738	1 789	127	86	Wünnewil-Flamatt
279	144	135	-	-	Zumholz

<sup>1</sup>Voir remarque page 59 - Siehe Bemerkung Seite 59

## Population résidante<sup>1</sup> des communes, au 31 décembre, depuis 1980

Wohnbevölkerung<sup>1</sup> der Gemeinden am 31. Dezember, seit 1980

Commune	1980	1981	1982	1983	1984	1985
Gemeinde						
<b>Gruyère - Greyerz</b> ..	27 793	28 128	28 646	28 916	29 205	29 679
Albeuve .....	504	514	515	518	515	500
Avry-devant-Pont .....	289	294	299	309	303	298
Botterens .....	199	194	204	213	214	212
Broc .....	1 764	1 808	1 818	1 817	1 844	1 856
Le Bry .....	211	205	216	223	225	239
Bulle .....	7 557	7 645	7 858	8 049	8 184	8 389
Cerniat .....	327	324	333	327	310	327
Charmey .....	1 175	1 212	1 203	1 220	1 181	1 193
Châtel-sur-Montsalvens	94	114	131	118	133	145
Corbières .....	265	263	276	271	277	281
Crésuz .....	150	159	155	158	162	173
Echarlens .....	340	346	344	330	340	349
Enney .....	317	321	327	355	363	363
Estavannens .....	279	293	287	281	284	295
Grandvillard .....	504	506	526	521	515	518
Gruyères .....	1 260	1 258	1 279	1 261	1 257	1 216
Gumefens .....	363	374	394	400	409	411
Hauteville .....	312	308	322	317	331	339
Jaun .....	688	693	682	665	665	700
Lessoc .....	145	155	162	167	162	174
Marsens .....	984	990	986	990	982	974
Maules .....	174	186	181	181	182	189
Montbovon .....	224	234	227	243	241	244
Morlon .....	379	382	370	377	385	397
Neirivue .....	341	336	329	323	334	316
Le Pâquier .....	529	546	577	578	599	614
Pont-la-Ville .....	285	289	278	279	302	296
Riaz .....	1 013	1 070	1 154	1 201	1 233	1 270
La Roche .....	1 024	1 032	1 029	1 025	1 014	1 000
Romanens .....	154	151	160	164	172	178
Rueyres-Treyfayes .....	124	119	118	116	122	123
Sâles .....	454	480	471	467	474	481
Sorens .....	614	627	630	621	618	625
La Tour-de-Trême .....	2 372	2 306	2 370	2 383	2 416	2 448
Vaulruz .....	694	681	698	716	721	767
Villarbeney .....	62	62	66	69	70	73
Villars-sous-Mont .....	125	133	127	117	116	117
Villarvolard .....	152	152	156	164	172	185
Vuadens .....	1 137	1 149	1 160	1 166	1 162	1 180
Vuippens .....	209	217	228	216	216	224

<sup>1</sup>Voir remarque page 59 - Siehe Bemerkung Seite 59



## Population résidante<sup>1</sup> des communes, au 31 décembre, depuis 1980

Wohnbevölkerung<sup>1</sup> der Gemeinden am 31. Dezember, seit 1980

1986	dont - davon			Etrangères Ausländerinnen	Commune Gemeinde
	Suisses Schweizer	Suissesses Schweizerinnen	Etrangers Ausländer		
30 024	13 897	14 117	1 196	814	<b>Gruyère - Greyerz</b>
508	231	243	16	18	Albeuve
300	153	127	12	8	Avry-devant-Pont
227	110	114	1	2	Botterens
1 849	830	867	93	59	Broc
233	113	114	3	3	Le Bry
8 497	3 402	4 029	607	459	Bulle
326	192	124	10	-	Cerniat
1 209	572	594	28	15	Charmey
146	73	62	7	4	Châtel-sur-Montsalvens
297	150	141	3	3	Corbières
188	79	90	10	9	Crésuz
388	184	188	13	3	Echarlens
363	174	187	2	-	Enney
301	165	133	2	1	Estavannens
523	256	251	11	5	Grandvillard
1 234	596	569	52	17	Gruyères
418	219	185	9	5	Gumefens
336	171	160	4	1	Hauteville
703	385	317	-	1	Jaun
178	101	77	-	-	Lessoc
980	469	464	24	23	Marsens
192	107	83	2	-	Maules
265	137	120	3	5	Montbovon
414	219	185	7	3	Morlon
323	162	143	14	4	Neirivue
615	298	279	22	16	Le Pâquier
302	166	130	4	2	Pont-la-Ville
1 294	598	636	34	26	Riaz
986	540	436	7	3	La Roche
175	96	77	1	1	Romanens
126	55	70	-	1	Rueyres-Treyfayes
478	250	222	6	-	Sâles
636	322	298	10	6	Sorens
2 497	1 090	1 192	136	79	La Tour-de-Trême
721	359	350	9	3	Vaulruz
75	41	34	-	-	Villarbeney
112	58	54	-	-	Villars-sous-Mont
192	91	92	5	4	Villarvolard
1 198	579	577	22	20	Vuadens
219	104	103	7	5	Vuippens

<sup>1</sup>Voir remarque page 59 - Siehe Bemerkung Seite 59

# Population résidante<sup>1</sup> des communes, au 31 décembre, depuis 1980

Wohnbevölkerung<sup>1</sup> der Gemeinden am 31. Dezember, seit 1980

Commune	1980	1981	1982	1983	1984	1985
Gemeinde						
<b>Lac - See</b> .....	19 827	20 067	20 198	20 452	20 602	20 724
Agriswil .....	87	90	93	93	106	106
Altavilla .....	104	112	118	113	106	106
Barberêche .....	499	486	493	499	504	502
Bas-Vully .....	1 000	997	1 027	1 064	1 082	1 087
Büchslen .....	104	105	107	103	101	98
Chandossel .....	69	68	70	2	2	2
Cordast .....	340	338	314	334	341	342
Cormérod .....	160	155	154	152	153	141
Corsalettes .....	71	71	71	71	73	74
Courgevaux .....	667	700	692	710	716	690
Courlevon .....	207	205	201	205	205	206
Cournillens .....	236	264	260	256	249	247
Courtaman .....	719	709	740	759	757	775
Courtepin .....	1 168	1 235	1 234	1 239	1 250	1 235
Courtion .....	212	212	214	218	225	224
Cressier .....	408	422	433	444	452	448
Fräschels .....	267	272	271	271	273	267
Galmiz .....	399	394	397	416	401	409
Gempenach .....	178	178	182	183	185	181
Greng .....	55	55	54	50	49	50
Gurmels .....	976	980	991	1 007	1 025	1 044
Guschelmuth .....	216	224	227	218	220	225
Haut-Vully .....	655	660	668	650	673	680
Jeuss .....	237	246	248	253	247	252
Kerzers .....	2 630	2 683	2 745	2 837	2 842	2 861
Kleinbösingén .....	231	246	252	256	276	293
Kleingurmels .....	92	95	95	93	94	92
Liebistorf .....	380	388	395	391	400	440
Lurtigen .....	158	162	161	166	160	148
Merlach .....	311	319	316	325	335	343
Misery .....	279	294	304	331	327	330
Muntelier .....	543	552	598	613	647	674
Murten .....	4 503	4 474	4 393	4 383	4 375	4 364
Ried .....	512	517	520	523	534	538
Salvenach .....	282	280	277	282	279	275
Ulmiz .....	261	276	277	272	272	275
Villarepos .....	280	278	281	348	345	344
Wallenbuch .....	91	89	85	86	87	88
Wallenried .....	240	236	240	238	236	270

<sup>1</sup>Voir remarque page 59 - Siehe Bemerkung Seite 59

<sup>2</sup>A partir du 1.1.1983 avec Villarepos - Ab 1.1.1983 mit Villarepos

# Population résidante<sup>1</sup> des communes, au 31 décembre, depuis 1980

Wohnbevölkerung<sup>1</sup> der Gemeinden am 31. Dezember, seit 1980

1986	Suisses Schweizer	Suissesses Schweizerinnen	dont - davon Etrangers Ausländer	Etrangères Ausländerinnen	Commune Gemeinde
21 106	9 544	9 673	1 078	811	<b>Lac - See</b>
103	50	51	2	-	Agriswil
115	50	65	-	-	Altavilla
502	234	243	14	11	Barberêche
1 118	526	491	66	35	Bas-Vully
99	48	49	1	1	Büchslen
<sup>2</sup>	<sup>2</sup>	<sup>2</sup>	<sup>2</sup>	<sup>2</sup>	Chandossel
367	188	170	5	4	Cordast
143	76	66	1	-	Cormérod
81	49	31	1	-	Corsalettes
687	270	313	57	47	Courgevaux
210	118	88	2	2	Courlevon
250	119	122	6	3	Cournillens
784	386	305	49	44	Courtaman
1 242	458	424	193	167	Courtepin
231	116	110	4	1	Courtion
448	210	219	11	8	Cressier
273	138	123	8	4	Fräschels
408	187	205	10	6	Galmiz
188	90	95	2	1	Gempenach
51	24	26	1	-	Greng
1 053	508	523	13	9	Gurmels
240	121	113	3	3	Guschelmuth
711	328	350	21	12	Haut-Vully
256	131	118	5	2	Jeuss
2 944	1 309	1 410	126	99	Kerzers
295	148	139	4	4	Kleinbösingens
91	48	43	-	-	Kleingurmels
450	230	208	9	3	Liebistorf
148	80	68	-	-	Lurtigen
348	151	159	20	18	Merlach
334	166	154	10	4	Misery
684	308	333	25	18	Muntelier
4 384	1 764	1 941	387	292	Murten
560	278	276	4	2	Ried
288	148	138	1	1	Salvenach
276	128	139	5	4	Ulmiz
368	182	177	6	3	Villarepos
88	42	45	-	1	Wallenbuch
288	137	143	6	2	Wallenried

<sup>1</sup>Voir remarque page 59 - Siehe Bemerkung Seite 59

<sup>2</sup>A partir du 1.1.1983 avec Villarepos - Ab 1.1.1983 mit Villarepos

## Population résidante<sup>1</sup> des communes, au 31 décembre, depuis 1980

Wohnbevölkerung<sup>1</sup> der Gemeinden am 31. Dezember, seit 1980

Commune	1980	1981	1982	1983	1984	1985
Gemeinde						
<b>Glâne - Glane</b> . . . . .	13 786	13 816	13 916	14 046	14 191	14 362
Auboranges . . . . .	147	152	147	147	144	146
Berlens . . . . .	126	134	137	138	139	143
Billens . . . . .	390	392	405	408	407	410
Bionnens . . . . .	56	50	53	51	51	52
Blessens . . . . .	95	98	96	91	84	79
Chapelle . . . . .	128	134	132	135	130	140
Le Châtelard . . . . .	328	325	332	331	326	335
Châtonnaye . . . . .	341	347	350	361	370	367
Chavannes-les-Forts . . .	307	309	325	318	327	332
Chavannes-s.-Orsonnens	215	218	212	216	204	204
Les Ecasseys . . . . .	53	54	48	50	48	48
Ecublens . . . . .	201	199	197	202	208	202
Esmonts . . . . .	115	109	105	107	105	118
Estévenens . . . . .	120	122	124	119	125	132
Gillarens . . . . .	157	154	152	160	166	156
Grangettes . . . . .	107	108	108	118	125	131
Hennens . . . . .	110	100	105	103	107	111
La Joux . . . . .	265	255	268	281	286	298
Lieffrens . . . . .	49	50	47	47	47	52
Lussy . . . . .	302	316	319	325	332	341
La Magne . . . . .	34	33	32	31	32	32
Massonnens . . . . .	316	323	334	342	335	352
Mézières . . . . .	465	486	497	506	509	515
Middes . . . . .	255	247	257	286	284	296
Montet . . . . .	125	123	132	132	132	140
Morlens . . . . .	38	38	39	40	36	38
Mossel . . . . .	138	138	147	143	157	154
La Neirigue . . . . .	50	48	49	52	52	46
Orsonnens . . . . .	258	245	250	259	259	260
Prez-vers-Siviriez . . . . .	188	186	185	189	199	192
Promasens . . . . .	181	182	187	193	192	198
Romont . . . . .	3 513	3 527	3 533	3 487	3 499	3 536
Rue . . . . .	363	355	355	358	369	378
Siviriez . . . . .	794	787	794	798	812	805
Sommentier . . . . .	177	171	165	165	168	169
Torny-le-Grand . . . . .	267	263	263	273	268	269
Ursy . . . . .	369	369	381	392	400	392
Vauderens . . . . .	261	272	246	249	258	259
Villaraboud . . . . .	230	218	217	230	240	245

<sup>1</sup>Voir remarque page 59 - Siehe Bemerkung Seite 59

# Population résidante<sup>1</sup> des communes, au 31 décembre, depuis 1980

Wohnbevölkerung<sup>1</sup> der Gemeinden am 31. Dezember, seit 1980

1986	dont - davon				Commune Gemeinde
	Suisses Schweizer	Suissesses Schweizerinnen	Etrangers Ausländer	Etrangères Ausländerinnen	
14 458	6 977	6 825	362	294	<b>Glâne - Glane</b>
147	65	81	1	-	Auboranges
143	76	67	-	-	Berlens
405	184	190	10	21	Billens
54	32	22	-	-	Bionnens
86	45	41	-	-	Blessens
147	67	74	4	2	Chapelle
324	174	147	1	2	Le Châtelard
362	188	165	4	5	Châtonnaye
332	171	158	3	-	Chavannes-les-Forts
201	109	92	-	-	Chavannes-s.-Orsonnens
50	30	20	-	-	Les Ecasseys
201	104	90	4	3	Ecublens
117	53	59	2	3	Esmonts
130	70	60	-	-	Estévenens
161	74	85	1	1	Gillarens
131	65	62	2	2	Grangettes
111	53	58	-	-	Hennens
311	161	144	4	2	La Joux
53	28	25	-	-	Lieffrens
348	172	171	3	2	Lussy
32	22	10	-	-	La Magne
366	183	179	4	-	Massonnens
519	254	250	7	8	Mézières
309	150	151	6	2	Middes
143	73	65	3	2	Montet
36	20	16	-	-	Morlens
148	81	66	1	-	Mossel
41	26	15	-	-	La Neirigue
259	119	110	25	5	Orsonnens
191	92	94	3	2	Prez-vers-Siviriez
203	96	103	3	1	Promasens
3 577	1 503	1 664	208	202	Romont
371	192	173	5	1	Rue
793	382	407	4	-	Siviriez
164	88	70	3	3	Sommentier
264	129	131	4	-	Torny-le-Grand
392	209	177	5	1	Ursy
262	128	127	6	1	Vauderens
240	129	105	5	1	Villaraboud

<sup>1</sup>Voir remarque page 59 - Siehe Bemerkung Seite 59

## Population résidante<sup>1</sup> des communes, au 31 décembre, depuis 1980

Wohnbevölkerung<sup>1</sup> der Gemeinden am 31. Dezember, seit 1980

Commune	1980	1981	1982	1983	1984	1985
Gemeinde						
Villargiroud .....	154	166	166	165	178	188
Villariaz .....	189	191	194	220	230	233
Villarimboud .....	315	321	327	335	348	366
Villarsiviriaux .....	189	196	193	190	183	185
Villaz-St-Pierre .....	651	657	662	666	683	675
Vuarmarens .....	228	228	233	222	214	225
Vuisternens-dt-Romont	426	420	416	415	423	417
<b>Broye .....</b>	<b>15 706</b>	<b>15 948</b>	<b>16 328</b>	<b>16 445</b>	<b>16 522</b>	<b>16 620</b>
Aumont .....	327	329	339	355	351	348
Autavaux .....	130	132	130	129	125	118
Bollion .....	62	61	70	70	74	73
Bussy .....	229	239	236	237	244	245
Châbles .....	290	310	314	317	331	350
Chandon .....	92	93	95	95	98	93
Chapelle .....	74	78	78	79	79	79
Châtillon .....	132	151	171	184	191	185
Cheiry .....	186	196	221	220	219	213
Cheyres .....	379	370	393	417	420	453
Cugy .....	757	760	779	761	763	764
Delley .....	302	316	328	334	345	357
Domdidier .....	1 498	1 530	1 578	1 641	1 689	1 726
Dompierre .....	499	493	507	483	477	479
Estavayer-le-Lac .....	3 547	3 554	3 603	3 586	3 549	3 556
Fétigny .....	465	454	448	457	459	442
Font .....	192	194	197	204	215	205
Forel .....	198	199	215	219	231	234
Franex .....	46	45	45	43	44	45
Frasses .....	108	105	100	100	103	101
Les Friques .....	67	68	65	63	63	60
Gletterens .....	203	205	214	228	231	245
Granges-de-Vesin .....	89	88	88	92	89	97
Léchelles .....	293	291	283	283	275	276
Lully .....	241	240	247	248	257	254
Mannens-Grandsivaz ...	375	366	368	383	381	375
Ménières .....	233	243	248	245	247	249
Montagny-la-Ville .....	420	434	436	445	387	380
Montagny-les-Monts ...	725	732	746	732	726	736

<sup>1</sup>Voir remarque page 59 - Siehe Bemerkung Seite 59

## Population résidante<sup>1</sup> des communes, au 31 décembre, depuis 1980

Wohnbevölkerung<sup>1</sup> der Gemeinden am 31. Dezember, seit 1980

1986	dont - davon				Commune Gemeinde
	Suisses Schweizer	Suisseuses Schweizerinnen	Etrangers Ausländer	Etrangères Ausländerinnen	
198	105	88	3	2	Villargiroud
246	128	112	4	2	Villariaz
371	185	177	4	5	Villarimboud
179	99	77	2	1	Villarsiviriaux
702	352	332	10	8	Villaz-St-Pierre
234	122	108	2	2	Vuarmarens
404	189	207	6	2	Vuisternens-dt-Romont
17 005	8 002	7 941	578	484	<b>Broye</b>
359	194	164	1	-	Aumont
117	53	60	2	2	Autavaux
69	32	33	2	2	Bollion
242	120	118	2	2	Bussy
354	158	173	3	20	Châbles
89	40	46	3	-	Chandon
76	36	37	3	-	Chapelle
188	91	83	11	3	Châtillon
219	107	110	1	1	Cheiry
487	224	226	21	16	Cheyres
778	363	376	21	18	Cugy
360	168	174	10	8	Delley
1 746	815	832	56	43	Domdidier
498	236	254	4	4	Dompierre
3 722	1 596	1 616	279	231	Estavayer-le-Lac
454	210	238	4	2	Fétigny
199	101	95	2	1	Font
248	123	118	5	2	Forel
45	24	21	-	-	Franex
114	66	48	-	-	Frasses
56	27	29	-	-	Les Friques
245	117	123	4	1	Gletterens
94	50	44	-	-	Granges-de-Vesin
286	145	140	1	-	Léchelles
262	129	121	5	7	Lully
379	197	178	3	1	Mannens-Grandsivaz
245	124	120	-	1	Ménières
384	195	174	5	10	Montagny-la-Ville
745	332	372	28	13	Montagny-les-Monts

<sup>1</sup>Voir remarque page 59 - Siehe Bemerkung Seite 59

## Population résidante<sup>1</sup> des communes, au 31 décembre, depuis 1980

Wohnbevölkerung<sup>1</sup> der Gemeinden am 31. Dezember, seit 1980

Commune Gemeinde	1980	1981	1982	1983	1984	1985
Montbrelloz .....	184	191	199	198	182	167
Montet .....	259	316	389	342	357	351
Morens .....	122	122	129	131	131	135
Murist .....	328	349	351	357	369	371
Nuvilly .....	241	240	239	247	254	240
Portalban .....	143	161	159	163	158	159
Praratoud .....	60	56	57	53	52	52
Prévondavaux .....	45	45	45	46	47	51
Rueyres-les-Prés .....	191	191	190	191	188	201
Russy .....	134	130	129	125	134	132
St-Aubin .....	747	770	785	820	845	856
Seiry .....	98	98	101	101	104	105
Sévaz .....	86	86	84	81	98	114
Surpierre .....	194	196	210	210	200	195
Vallon .....	203	214	207	230	227	237
Vesin .....	177	177	176	174	188	184
Villeneuve .....	193	185	194	186	184	184
Vuissens .....	142	145	142	140	141	148
<b>Veveyse - Vivisbach</b>	<b>8 659</b>	<b>8 725</b>	<b>8 804</b>	<b>9 044</b>	<b>9 132</b>	<b>9 284</b>
Attalens .....	1 341	1 345	1 368	1 418	1 434	1 441
Besencens .....	94	99	106	105	102	99
Bossonnens .....	514	523	530	566	586	587
Bouloz .....	208	225	220	223	230	240
Châtel-St-Denis .....	3 092	3 091	3 117	3 201	3 259	3 337
Le Crêt .....	351	348	350	349	340	354
Fiaugères .....	170	172	177	185	167	167
Granges .....	421	433	450	486	504	519
Grattavache .....	134	137	137	139	143	138
Pont .....	113	124	129	134	117	105
Porsel .....	284	281	276	286	284	303
Progens .....	222	222	227	227	229	234
Remaufens .....	517	538	533	522	527	535
St-Martin .....	331	333	326	331	330	334
Semsaies .....	867	854	858	872	880	891

<sup>1</sup>Voir remarque page 59 - Siehe Bemerkung Seite 59



## Population résidante<sup>1</sup> des communes, au 31 décembre, depuis 1980

Wohnbevölkerung<sup>1</sup> der Gemeinden am 31. Dezember, seit 1980

1986	dont - davon				Commune Gemeinde
	Suisses Schweizer	Suissesses Schweizerinnen	Etrangers Ausländer	Etrangères Ausländerinnen	
164	89	75	-	-	Montbrelloz
354	136	134	36	48	Montet
131	65	66	-	-	Morens
387	196	177	9	5	Murist
239	119	115	4	1	Nuvilly
151	73	67	5	6	Portalban
47	25	20	1	1	Praratoud
53	25	25	2	1	Prévondavaux
207	107	89	5	6	Rueyres-les-Prés
141	74	67	-	-	Russy
872	422	396	28	26	St-Aubin
113	60	53	-	-	Seiry
130	64	64	1	1	Sévaz
186	101	82	2	1	Surpierre
238	113	122	3	-	Vallon
194	95	98	1	-	Vesin
186	90	92	4	-	Villeneuve
152	75	76	1	-	Vuissens
9 460	4 418	4 543	296	203	<b>Veveyse - Vivisbach</b>
1 517	694	732	51	40	Attalens
99	56	42	-	1	Besencens
605	286	283	23	13	Bossonnens
246	119	121	5	1	Bouloz
3 411	1 484	1 667	149	111	Châtel-St-Denis
346	185	160	1	-	Le Crêt
172	93	76	2	1	Fiaugères
523	246	251	21	5	Granges
140	79	59	2	-	Grattavache
107	55	46	4	2	Pont
290	144	142	2	2	Porsel
222	102	95	13	12	Progens
549	266	266	11	6	Remaufens
325	161	159	4	1	St-Martin
908	448	444	8	8	Semsaies

<sup>1</sup>Voir remarque page 59 - Siehe Bemerkung Seite 59

## Population résidante et légale au 31 décembre 1986

Wohnbevölkerung und zivilrechtliche Bevölkerung am 31. Dezember 1986

Commune	Popula- tion résidante <sup>1</sup>	Popula- tion légale	Commune	Popula- tion résidante <sup>1</sup>	Popula- tion légale
Gemeinde	Wohnbe- völkerung <sup>1</sup>	zivil- rechtl. Bevölke- rung	Gemeinde	Wohnbe- völkerung <sup>1</sup>	zivil- rechtl. Bevölke- rung
<b>Canton-Kanton</b> ..	194 645	194 284			
<b>Sarine-Saane</b> ....	71 044	69 859			
Arconciel .....	486	500	Onnens .....	312	321
Autafond .....	81	82	Pierrafortscha .....	158	162
Autigny .....	465	469	Ponthaux .....	412	420
Avry-sur-Matran ....	860	862	Posat .....	68	68
Belfaux .....	1 958	1 959	Posieux .....	752	648
Bonnefontaine .....	239	248	Praroman .....	832	845
Chénens .....	371	383	Prez-vers-Noréaz ...	545	562
Chésopelloz .....	68	72	Rossens .....	726	748
La Corbaz .....	170	171	Rueyres-St-Laurent ..	208	217
Corjolens .....	68	72	Senèdes .....	94	95
Cormagens .....	85	87	Treyvaux .....	959	996
Corminboëuf .....	1 159	1 185	Villarlod .....	170	176
Corpaux .....	498	509	Villars-sur-Glâne ...	7 556	7 442
Corserey .....	219	227	Villarsel-le-Gibloux ..	164	160
Cottens .....	730	740	Villarsel-sur-Marly ...	52	54
Ecuwillens .....	545	566	Vuisternens-en-Ogoz	461	472
Ependes .....	858	870	Zénauva .....	85	85
Essert .....	200	211			
Estavayer-le-Gibloux	121	127	<b>Singine-Sense</b> ....	31 548	31 802
Farvagny-le-Grand ..	717	731	Alterswil .....	1 583	1 621
Farvagny-le-Petit ...	204	212	Bösingen .....	2 297	2 288
Ferpicloz .....	149	156	Brünisried .....	465	469
Fribourg .....	33 935	32 931	Düdingen .....	6 057	6 120
Givisiez .....	1 466	1 350	Giffers .....	1 299	1 190
Granges-Paccot ....	1 406	1 296			
Grenilles .....	86	87	Heitenried .....	862	883
Grolley .....	885	903	Oberschrot .....	685	702
Lentigny .....	474	492	Plaffeien .....	1 619	1 654
Lossy-Formangueires	242	249	Plasselb .....	832	852
Lovens .....	164	174	Rechthalten .....	871	896
Magnedens .....	84	86	St. Antoni .....	1 734	1 768
Marly .....	5 850	5 800	St. Silvester .....	789	800
Matran .....	715	702	St. Ursen .....	948	967
Montécu .....	147	152	Schmitten .....	2 615	2 662
Montévraz .....	255	261	Tafers .....	2 296	2 186
Neyruz .....	971	988	Tentlingen .....	852	874
Noréaz .....	435	388	Ueberstorf .....	1 725	1 776
Oberried .....	124	90	Wünnewil-Flamatt ..	3 740	3 800
			Zumholz .....	279	294

<sup>1</sup>Chiffres obtenus par la statistique progressive de la population (ESPOP) - Zahlen von der Bevölkerungsforschreibung erhalten (ESPOP)

## Population résidante et légale au 31 décembre 1986

Wohnbevölkerung und zivilrechtliche Bevölkerung am 31. Dezember 1986

Commune	Popula- tion résidante <sup>1</sup>	Popula- tion légale	Commune	Popula- tion résidante <sup>1</sup>	Popula- tion légale
Gemeinde	Wohnbe- völkerung <sup>1</sup>	zivil- rechtl. Bevölke- rung	Gemeinde	Wohnbe- völkerung <sup>1</sup>	zivil- rechtl. Bevölke- rung
<b>Gruyère-Greyerz</b> .	30 024	30 335	<b>Lac-See</b> . . . . .	21 106	21 170
Albeuve . . . . .	508	536	Agriswil . . . . .	103	109
Avry-devant-Pont . . .	300	282	Altavilla . . . . .	115	118
Botterens . . . . .	227	230	Barberêche . . . . .	502	485
Broc . . . . .	1 849	1 894	Bas-Vully . . . . .	1 118	1 089
Le Bry . . . . .	233	241	Büchslen . . . . .	99	102
Bulle . . . . .	8 497	8 750	Cordast . . . . .	367	370
Cerniat . . . . .	326	342	Cormérod . . . . .	143	149
Charmey . . . . .	1 209	1 267	Corsalettes . . . . .	81	81
Châtel-s.-Montsalvens	146	149	Courgevaux . . . . .	687	713
Corbières . . . . .	297	306	Courlevon . . . . .	210	212
Crésuz . . . . .	188	193	Cournillens . . . . .	250	262
Echarlens . . . . .	388	395	Courtaman . . . . .	784	709
Enney . . . . .	363	366	Courtepin . . . . .	1 242	1 181
Estavannens . . . . .	301	301	Courtion . . . . .	231	235
Grandvillard . . . . .	523	532	Cressier . . . . .	448	464
Gruyères . . . . .	1 234	1 224	Fraeschels . . . . .	273	275
Gumefens . . . . .	418	396	Galmiz . . . . .	408	425
Hauteville . . . . .	336	346	Gempenach . . . . .	188	191
Jaun . . . . .	703	757	Greng . . . . .	51	53
Lessoc . . . . .	178	187	Gurmels . . . . .	1 053	1 031
Marsens . . . . .	980	663	Guschelmuth . . . . .	240	247
Maules . . . . .	192	200	Haut-Vully . . . . .	711	723
Montbovon . . . . .	265	279	Jeuss . . . . .	256	217
Morlon . . . . .	414	410	Kerzers . . . . .	2 944	2 996
Neirivue . . . . .	323	334	Kleinbösingens . . . . .	295	298
Le Pâquier . . . . .	615	639	Kleingurmels . . . . .	91	92
Pont-la-Ville . . . . .	302	312	Liebistorf . . . . .	450	462
Riaz . . . . .	1 294	1 275	Lurtigen . . . . .	148	151
La Roche . . . . .	986	1 006	Merlach . . . . .	348	341
Romanens . . . . .	175	187	Misery . . . . .	334	337
Rueyres-Treyfayes . .	126	138	Muntelier . . . . .	684	681
Sâles . . . . .	478	462	Murten . . . . .	4 384	4 459
Sorens . . . . .	636	627	Ried . . . . .	560	574
La Tour-de-Trême . .	2 497	2 533	Salvenach . . . . .	288	290
Vaulruz . . . . .	721	751	Ulmiz . . . . .	276	284
Villarbeney . . . . .	75	75	Villarepos . . . . .	368	378
Villars-sous-Mont . .	112	118	Wallenbuch . . . . .	88	90
Villarvolard . . . . .	192	195	Wallenried . . . . .	288	296
Vuadens . . . . .	1 198	1 224			
Vuippens . . . . .	219	213			

<sup>1</sup>Chiffres obtenus par la statistique progressive de la population (ESPOP) - Zahlen von der Bevölkerungsforschreibung erhalten (ESPOP)

## Population résidante et légale au 31 décembre 1986

Wohnbevölkerung und zivilrechtliche Bevölkerung am 31. Dezember 1986

Commune	Popula- tion résidante <sup>1</sup>	Popula- tion légale	Commune	Popula- tion résidante <sup>1</sup>	Popula- tion légale
Gemeinde	Wohnbe- völkerung <sup>1</sup>	zivil- rechtl. Bevölke- rung	Gemeinde	Wohnbe- völkerung <sup>1</sup>	zivil- rechtl. Bevölke- rung
<b>Glâne-Glane</b> . . . . .	14 458	14 641			
Auboranges . . . . .	147	149	Villargiroud . . . . .	198	201
Berlens . . . . .	143	147	Villariaz . . . . .	246	255
Billens . . . . .	405	325	Villarimboud . . . . .	371	380
Bionnens . . . . .	54	56	Villarsviriaux . . . . .	179	178
Blessens . . . . .	86	94	Villaz-St-Pierre . . . . .	702	721
Chapelle . . . . .	147	151	Vuarmarens . . . . .	234	238
Le Châtelard . . . . .	324	344	Vuisternens-dt-		
Châtonnaye . . . . .	362	380	Romont . . . . .	404	408
Chavannes-les-Forts	332	349			
Chavannes-sous-			<b>Broye</b> . . . . .	17 005	17 012
Orsonnens . . . . .	201	207	Aumont . . . . .	359	373
Les Ecasseys . . . . .	50	52	Autavaux . . . . .	117	121
Ecublens . . . . .	201	207	Bollion . . . . .	69	68
Esmonts . . . . .	117	126	Bussy . . . . .	242	248
Estévenens . . . . .	130	126	Châbles . . . . .	354	370
Gillarens . . . . .	161	142	Chandon . . . . .	89	91
Grangettes . . . . .	131	133	Chapelle . . . . .	76	80
Hennens . . . . .	111	113	Châtillon . . . . .	188	195
La Joux . . . . .	311	318	Cheiry . . . . .	219	226
Lieffrens . . . . .	53	57	Cheyres . . . . .	487	486
Lussy . . . . .	348	351	Cugy . . . . .	778	813
La Magne . . . . .	32	32	Delley . . . . .	360	372
Massonnens . . . . .	366	385	Domdidier . . . . .	1 746	1 778
Mézières . . . . .	519	531	Dompierre . . . . .	498	514
Middes . . . . .	309	319	Estavayer-le-Lac . . . . .	3 722	3 268
Montet . . . . .	143	149	Fétigny . . . . .	454	467
Morlens . . . . .	36	39	Font . . . . .	199	210
Mossel . . . . .	148	152	Forel . . . . .	248	247
La Neirigue . . . . .	41	41	Franex . . . . .	45	46
Orsonnens . . . . .	259	260	Frasses . . . . .	114	122
Prez-vers-Siviriez . . . . .	191	207	Les Friques . . . . .	56	58
Promasens . . . . .	203	208	Gletterens . . . . .	245	260
Romont . . . . .	3 577	3 584	Granges-de-Vesin . . . . .	94	101
Rue . . . . .	371	405	Léchelles . . . . .	286	302
Siviriez . . . . .	793	777	Lully . . . . .	262	269
Sommentier . . . . .	164	169	Mannens-Grandsivaz	379	394
Torny-le-Grand . . . . .	264	269	Ménières . . . . .	245	254
Ursy . . . . .	392	397	Montagny-la-Ville . . . . .	384	387
Vauderens . . . . .	262	265	Montagny-les-Monts	745	763
Villaraboud . . . . .	240	244			

<sup>1</sup>Chiffres obtenus par la statistique progressive de la population (ESPOP) - Zahlen von der Bevölkerungsforschreibung erhalten (ESPOP)

## Population résidante et légale au 31 décembre 1986

Wohnbevölkerung und zivilrechtliche Bevölkerung am 31. Dezember 1986

Commune	Popula- tion résidante <sup>1</sup>	Popula- tion légale	Commune	Popula- tion résidante <sup>1</sup>	Popula- tion légale
Gemeinde	Wohnbe- völkerung <sup>1</sup>	zivil- rechtl. Bevölke- rung	Gemeinde	Wohnbe- völkerung <sup>1</sup>	zivil- rechtl. Bevölke- rung
Montbrelloz .....	164	171	<b>Veveysse-</b>		
Montet .....	354	335	<b>Vivisbach .....</b>	9 460	9 465
Morens .....	131	135	Attalens .....	1 517	1 533
Murist .....	387	412	Besencens .....	99	101
Nuvilly .....	239	248	Bosonnens .....	605	622
Portalban .....	151	165	Bouloz .....	246	250
Praroutod .....	47	51	Châtel-St-Denis ....	3 411	3 290
Prévondavaux .....	53	56	Le Crêt .....	346	355
Rueyres-les-Prés ...	207	218	Fiaugères .....	172	176
Russy .....	141	148	Granges .....	523	530
St-Aubin .....	872	917	Grattavache .....	140	143
Seiry .....	113	119	Pont .....	107	109
Sévaz .....	130	137	Porsel .....	290	296
Surpierre .....	186	200	Progens .....	222	229
Vallon .....	238	251	Remaufens .....	549	558
Vesin .....	194	200	St-Martin .....	325	332
Villeneuve .....	186	201	Semsaies .....	908	941
Vuissens .....	152	165			

<sup>1</sup>Chiffres obtenus par la statistique progressive de la population (ESPOP) - Zahlen von der Bevölkerungsfortschreibung erhalten (ESPOP)

### Remarque

**L'effectif de la population résidente des communes**, fourni par les recensements fédéraux de la population, est basé sur des critères internationaux fixant le domicile des personnes. Ces normes garantissent l'exactitude des comparaisons dans le temps et dans l'espace. Le principe fondamental de ce mode de recensement consiste à compter les personnes dans la commune dont elles utilisent le plus l'infrastructure, quel que soit le lieu de dépôt des papiers.

Depuis 1984, sous «population résidente», on comprend en fait la «population résidente permanente» qui ne tient pas compte des saisonniers. Pour l'instant, on conserve l'ancienne terminologie.

**L'effectif de la population dite «légale» des communes**, obtenu à partir d'un relevé cantonal, est basé sur des critères proches de ceux du contrôle de l'habitant et pour lesquels le lieu du dépôt de papiers est primordial. Dans le canton de Fribourg, il est calculé pour la première fois en 1980 et ceci dans les buts suivants:

1. mise en œuvre d'une statistique progressive annuelle de la population;
2. mise à disposition d'un chiffre de population des communes plus adapté à une utilisation éventuelle comme critère dans les clés de répartition intercommunale.

Depuis 1980, ces effectifs sont mis à jour par la statistique progressive de la population (ESPOP).

### Bemerkung

**Der Bestand der Wohnbevölkerung der Gemeinden**, der durch die Eidgenössischen Volkszählungen ermittelt wird, basiert auf internationalen Kriterien, die den Wohnort der Personen bestimmen. Diese Normen garantieren genaue Vergleichsmöglichkeiten hinsichtlich Zeitraum und Ort. Das Grundprinzip dieser Erhebungsart besteht darin, die Personen in der Gemeinde zu zählen, wo sie die gemeinnützigsten Einrichtungen in Anspruch nehmen. Die Gemeinde, wo die Papiere hinterlegt sind, ist nicht ausschlaggebend.

Seit 1984 verstand man unter «Wohnbevölkerung» die ständige Wohnbevölkerung, die Saisonarbeiter wurden nicht berücksichtigt. Im Moment behalten wir noch die frühere Terminologie.

**Der Bestand der sogenannten «zivilrechtlichen» Bevölkerung der Gemeinden** basiert auf Kriterien, welche diejenigen der Einwohnerkontrolle sehr ähnlich sind. Für sie gilt die Gemeinde, wo die Papiere hinterlegt sind. Im Kanton Freiburg wird der Bestand durch eine Kantonale Erhebung zum ersten mal im Jahr 1980 errechnet, und das zum folgenden Zweck:

1. Errichtung einer jährlichen Bevölkerungsfortschreibung;
2. Bereitstellung einer Bevölkerungszahl der Gemeinden, die geeigneter ist zur eventuellen Anwendung als Kriterie für zwischengemeindliche Verteilungsschlüssel.

Seit 1980 werden diese Zahlen der Wohnbevölkerung von der Bevölkerungsfortschreibung (ESPOP) auf den neuesten Stand gebracht.

## Population résidante suisse, par canton d'origine, depuis 1920

Schweizerische Wohnbevölkerung nach Heimatkanton seit 1920

Canton d'origine Heimatkanton	1920	1930	1941	1950	1960	1970	1980
ZH .....	545	545	651	833	911	1 343	1 537
BE .....	11 305	11 780	12 904	13 520	13 728	15 643	14 661
LU .....	2 013	2 071	2 440	2 661	2 822	3 179	3 294
UR .....	52	87	81	113	135	154	167
SZ .....	259	308	368	446	524	539	594
OW .....	63	65	69	104	121	155	167
NW .....	58	81	97	131	127	147	167
GL .....	67	58	75	94	87	98	155
ZG .....	84	106	106	125	122	135	128
SO .....	895	837	1 017	1 140	1 272	1 433	1 520
BS .....	177	149	210	254	266	362	472
BL .....	141	130	154	167	218	267	326
SH .....	139	91	115	132	131	188	233
AR .....	61	69	81	102	116	173	219
AI .....	28	31	77	85	103	145	151
SG .....	529	599	810	893	1 066	1 357	1 520
GR .....	170	135	209	286	355	442	544
AG .....	1 081	1 154	1 456	1 664	1 706	1 909	1 877
TG .....	364	337	399	475	499	562	621
TI .....	540	609	737	811	767	966	997
VD .....	2 045	1 835	2 123	2 368	2 463	3 245	4 025
VS .....	705	770	1 073	1 183	1 319	1 826	2 009
NE .....	551	516	637	713	759	900	1 117
GE .....	168	162	211	224	192	292	446
JU .....	.	.	.	.	.	.	1 210
Confédérés Schweizer	22 040	22 525	26 100	28 524	29 809	35 460	38 157
Fribourgeois Freiburger	115 587	116 445	123 054	126 003	123 014	128 043	132 740
Population d'origine suisse	137 627	138 970	149 154	154 527	152 823	163 503	170 897
Schweizerische Wohnbevölkerung							

Remarque: Lors du recensement de 1980, il y a eu confusion auprès d'une partie de la population entre la commune d'origine et la commune d'exercice du droit de vote. Toutes les erreurs n'ayant pu être corrigées, la répartition des Suisses par origine doit être traitée avec prudence.

Anmerkung: Bei der Volkszählung von 1980 herrschte Verwirrung bei einem Teil der Bevölkerung zwischen den Begriffen Bürgergemeinde und der Gemeinde, in dem das Stimm- und Wahlrecht ausgeübt wird. Alle Fehler konnten nicht korrigiert werden, daher ist bei der Verteilung der Schweizer nach Bürgergemeinde Vorsicht geboten.

## Ressortissants du canton de Fribourg domiciliés en Suisse, par canton de domicile, depuis 1920

In der Schweiz wohnhafte Bürger des Kantons Freiburg nach Wohnkanton seit 1920

Canton de domicile Wohnkantone	1920	1930	1941	1950	1960	1970	1980
ZH .....	1 075	1 852	2 652	3 762	4 814	5 505	5 581
BE .....	4 342	5 713	7 265	9 357	13 520	16 182	14 061
LU .....	470	638	817	1 029	1 211	1 204	1 108
UR .....	33	26	67	63	80	89	89
SZ .....	139	146	204	227	244	242	242
OW .....	24	48	61	51	58	67	81
NW .....	30	18	43	62	66	90	99
GL .....	11	28	57	68	108	105	92
ZG .....	108	121	176	242	358	478	508
FR .....	115 587	116 445	123 054	126 003	123 014	128 043	132 740
SO .....	612	938	1 296	1 728	2 392	2 528	2 414
BS .....	358	556	862	1 419	2 071	1 898	1 488
BL .....	146	263	394	610	1 162	1 702	1 840
SH .....	126	156	181	239	291	319	310
AR .....	16	5	15	30	72	83	114
AI .....	2	4	8	9	10	14	4
SG .....	194	262	361	532	692	822	979
GR .....	82	92	114	179	255	324	453
AG .....	444	739	904	1 306	1 844	2 194	2 621
TG .....	198	215	277	398	487	570	641
TI .....	114	171	251	376	399	640	761
VD .....	11 880	15 809	19 671	24 718	29 321	33 593	32 709
VS .....	744	944	1 458	1 851	2 515	3 126	3 055
NE .....	3 429	3 621	3 770	5 735	8 722	9 961	8 746
GE .....	6 471	9 134	11 585	14 682	18 200	19 605	16 312
JU .....	.	.	.	.	.	.	1 225
Suisse - Schweiz	146 635	157 944	175 543	194 676	211 906	229 384	228 273

Remarque: Lors du recensement de 1980, il y a eu confusion auprès d'une partie de la population entre la commune d'origine et la commune d'exercice du droit de vote. Toutes les erreurs n'ayant pu être corrigées, la répartition des Suisses par origine doit être traitée avec prudence.

Anmerkung: Bei der Volkszählung von 1980 herrschte Verwirrung bei einem Teil der Bevölkerung zwischen den Begriffen Bürgergemeinde und der Gemeinde, in dem das Stimm- und Wahlrecht ausgeübt wird. Alle Fehler konnten nicht korrigiert werden, daher ist bei der Verteilung der Schweizer nach Bürgergemeinde Vorsicht geboten.

## Population résidante, par origine, depuis 1900

Wohnbevölkerung nach Heimat seit 1900

Année Jahr	Fribour- geois Frei- burger	Confédérés Eid- genossen	Total des Suisse Total Schweizer	Total des Etrangers Total Ausländer	Total	Etrangers par 1000 habitants Ausländer auf 1000 Einwohner
1900	105 138	18 441	123 579	4 372	127 951	34
1910	112 262	20 092	132 354	7 300	139 654	52
1920	115 587	22 040	137 627	5 428	143 055	37
1930	116 445	22 525	138 970	4 260	143 230	29
1941	123 054	26 100	149 154	2 899	152 053	18
1950	126 003	28 524	154 527	4 168	158 695	26
1960	123 014	29 809	152 823	6 371	159 194	40
1970	128 043	35 460	163 503	16 806	180 309	93
1980	132 740	38 157	170 897	14 349	185 246	77
1980 <sup>1</sup>	.	.	170 916	13 601	184 517	74
1981 <sup>1</sup>	.	.	171 910	13 997	185 907	75
1982 <sup>1</sup>	.	.	173 250	14 358	187 608	77
1983 <sup>1</sup>	.	.	174 483	14 422	188 905	76
1984 <sup>1</sup>	.	.	175 675	14 719	190 394	77
1985 <sup>1</sup>	.	.	177 245	15 195	192 440	79
1986 <sup>1</sup>	.	.	178 919	15 726	194 645	81

<sup>1</sup>Résultats de la statistique progressive de la population. Voir remarque page 59 - Ergebnisse der Bevölkerungsfortschreibung. Siehe Bemerkung Seite 59

## Population résidante étrangère, depuis 1900

Ausländische Wohnbevölkerung seit 1900

Année Jahr	Allemands Deutsche	Français Franzosen	Italiens Italiener	Autres Etats d'Europe Übrige Staaten Europas	Divers hors Europe Andere ausser Europa	Total Etrangers Total Ausländer
1900	1 222	916	1 903	-	331	4 372
1910	2 081	2 111	2 220	-	888	7 300
1920	944	2 015	1 726	600	143	5 428
1930	885	1 296	1 277	639	163	4 260
1941	686	722	985	441	51	2 899
1950	622	977	1 625	647	225	4 168
1960	929	1 134	2 584	967	620	6 371
1970	1 311	1 435	7 289	5 286	1 110	16 806
1980	1 115	1 425	4 609	5 530	1 670	14 349
1980 <sup>1</sup>	1 153	1 454	4 567	4 909	1 518	13 601
1981 <sup>1</sup>	1 151	1 527	4 434	5 060	1 825	13 997
1982 <sup>1</sup>	1 175	1 501	4 402	5 325	1 955	14 358
1983 <sup>1</sup>	1 170	1 458	4 271	5 551	1 972	14 422
1984 <sup>1</sup>	1 213	1 528	4 145	5 848	1 985	14 719
1984 <sup>1,2</sup>	1 213	1 528	4 145	5 854	1 988	14 728
1985 <sup>1,2</sup>	1 214	1 573	4 081	6 278	2 049	15 195
1986 <sup>1,2</sup>	1 241	1 629	4 038	6 735	2 083	15 726

<sup>1</sup>Résultats du Registre central des étrangers au 31 décembre - Ergebnisse vom Zentralen Ausländerregister am 31. Dezember

<sup>2</sup>Sans les saisonniers - Ohne Saisonarbeiter



## Population résidante, par sexe, depuis 1900

Wohnbevölkerung nach Geschlecht seit 1900

Année Jahr	Sexe - Geschlecht		Nombre de femmes pour 1000 hommes Weibliche Personen auf 1000 männliche	Total
	masculin männlich	féminin weiblich		
1900	64 694	63 257	978	127 951
1910	70 723	68 931	975	139 654
1920	71 937	71 118	989	143 055
1930	71 923	71 307	991	143 230
1941	77 613	74 440	959	152 053
1950	80 785	77 910	964	158 695
1960	80 753	78 441	971	159 194
1970	92 022	88 287	959	180 309
1980	93 106	92 140	990	185 246
1980 <sup>1</sup>	92 588	91 929	993	184 517
1981 <sup>1</sup>	93 303	92 604	993	185 907
1982 <sup>1</sup>	94 015	93 593	996	187 608
1983 <sup>1</sup>	94 592	94 313	997	188 905
1984 <sup>1</sup>	95 285	95 109	998	190 394
1985 <sup>1</sup>	96 230	96 210	999	192 440
1986 <sup>1</sup>	97 323	97 322	999	194 645

<sup>1</sup>Résultats de la statistique progressive de la population. Voir remarque page 59 - Ergebnisse der Bevölkerungsfortschreibung. Siehe Bemerkung Seite 59

## Nombre de femmes pour 1000 hommes, par district, depuis 1900

Weibliche Personen auf 1000 männliche nach Bezirk seit 1900

Année Jahr	Total	Sarine Saane	Singine Sense	Gruyère Greyerz	Lac See	Glâne Glane	Broye Broye	Veveyse Visivisbach
1900	978	1 008	958	973	984	965	971	942
1910	975	995	933	1 001	957	944	985	980
1920	989	1 035	957	993	959	963	990	946
1930	991	1 046	944	1 011	951	939	995	980
1941	959	1 024	910	975	897	924	948	923
1950	964	1 031	913	979	894	916	968	935
1960	971	1 031	917	988	914	901	971	971
1970	959	991	930	963	934	929	933	964
1980	990	1 045	949	967	962	944	942	1 005
1980 <sup>1</sup>	993	1 047	952	971	968	946	948	1 007
1981 <sup>1</sup>	993	1 041	954	974	967	942	961	1 008
1982 <sup>1</sup>	996	1 042	958	977	969	952	973	1 002
1983 <sup>1</sup>	997	1 041	960	979	973	953	978	1 008
1984 <sup>1</sup>	998	1 041	966	983	977	957	969	1 004
1985 <sup>1</sup>	999	1 040	969	986	984	960	968	1 004
1986	999	1 033	969	989	987	970	982	1 007

<sup>1</sup>Résultats de la statistique progressive de la population. Voir remarque page 59 - Ergebnisse der Bevölkerungsfortschreibung. Siehe Bemerkung Seite 59

## Population résidante, par sexe et état civil, depuis 1860

Wohnbevölkerung nach Geschlecht und Zivilstand seit 1860

Année Jahr	Sexe masculin Männlich				Sexe féminin Weiblich				divorcées geschie- den
	célibataires ledig	mariés verheiratet	veufs verwitwet	divorcés geschieden	célibataires ledig	mariées verheiratet	veuves verwitwet		
1860	36 194	13 399 <sup>1</sup>	2 284	845 <sup>2</sup>	34 587	13 307 <sup>1</sup>	3 909	998 <sup>2</sup>	
1870 <sup>3</sup>	37 431	15 115 <sup>4</sup>	2 565	72 <sup>5</sup>	35 917	15 320 <sup>4</sup>	4 329	83 <sup>5</sup>	
1880 <sup>3</sup>	38 798	16 249	2 553	60	36 884	16 258	4 518	80	
1888	40 088	16 769	2 457	80	38 237	16 941	4 503	80	
1900	43 562	18 496	2 550	86	40 022	18 399	4 743	93	
1910	48 019	20 039	2 547	118	43 885	20 058	4 890	98	
1920	48 774	20 442	2 604	117	45 693	20 416	4 872	137	
1930	47 762	21 559	2 464	138	44 726	21 652	4 804	125	
1941	49 766	24 938	2 663	246	44 370	24 848	4 994	228	
1950	49 134	28 785	2 517	349	43 637	28 740	5 254	279	
1960	46 952	30 986	2 378	437	41 605	30 837	5 633	366	
1970	49 845	39 273	2 176	728	42 527	38 421	6 654	685	
1980	47 343	42 002	2 143	1 618	40 956	41 517	8 017	1 650	

Année Jahr	Pour 1000 personnes de sexe masculin Pro 1000 männliche Personen				Pour 1000 personnes de sexe féminin Pro 1000 weibliche Personen				divorcées geschie- den
	célibataires ledig	mariés verheiratet	veufs verwitwet	divorcés geschieden	célibataires ledig	mariées verheiratet	veuves verwitwet		
1860	687	254 <sup>1</sup>	43	16 <sup>2</sup>	655	252 <sup>1</sup>	74	19 <sup>2</sup>	
1870 <sup>3</sup>	679	274 <sup>4</sup>	46	1 <sup>5</sup>	646	275 <sup>4</sup>	78	1 <sup>5</sup>	
1880 <sup>3</sup>	673	282	44	1	639	282	78	1	
1888	675	283	41	1	640	284	75	1	
1900	674	286	39	1	633	291	75	1	
1910	679	283	36	2	637	291	71	1	
1920	678	284	36	2	643	287	68	2	
1930	664	300	34	2	627	304	67	2	
1941	642	321	34	3	596	334	67	3	
1950	609	356	31	4	560	369	67	4	
1960	582	384	29	5	530	393	72	5	
1970	541	427	24	8	482	435	75	8	
1980	508	452	23	17	444	451	87	18	

<sup>1</sup> Seulement les époux vivant ensemble - Nur zusammenlebende Ehegatten <sup>2</sup> Epoux vivant séparés et personnes divorcées - Getrennt lebende Ehegatten und Geschiedene <sup>3</sup> Résultats concernant la population présente - Ergebnisse betreffend ortsanwesende Bevölkerung <sup>4</sup> Sans les personnes séparées par décision judiciaire - Ohne gerichtlich Getrennte <sup>5</sup> Personnes divorcées et personnes séparées par décision judiciaire - Geschiedene und gerichtlich Getrennte

## Population résidante, par religion, depuis 1860

Wohnbevölkerung nach Konfession seit 1860

Année Jahr	Nombres absolus - Absolute Zahlen				
	Protestants Protestanten	Catholiques romains Römisch- Katholiken	Catholiques chrétiens Christ- Katholiken	Israélites Israeliten	Autres ou sans religion Andere oder ohne Konfession
1860	15 522	89 970		31	
1870 <sup>1</sup>	16 819	93 951		62	
1880 <sup>1</sup>	18 138		97 113	104	45
1888	18 589		100 403	125	38
1900	19 305		108 440	167	39
1910	19 149		120 194	184	127
1920	19 524		123 184	144	203
1930	19 204	123 655	26	113	232
1941	20 455	131 237	28	137	196
1950	21 003	136 959	54	179	500
1960	21 208	137 296	52	150	488
1970	24 084	154 677	43	177	1 328
1980	25 252 <sup>2</sup>	154 161	67	142	5 624

Année Jahr	Nombres proportionnels pour mille - Promillezahlen				
	Protestants Protestanten	Catholiques romains Römisch- Katholiken	Catholiques chrétiens Christ- Katholiken	Israélites Israeliten	Autres ou sans religion Andere oder ohne Konfession
1860	147	853		0	
1870 <sup>1</sup>	152	848		0	
1880 <sup>1</sup>	157		842	1	0
1888	156		843	1	0
1900	151		848	1	0
1910	137		861	1	1
1920	137		861	1	1
1930	134	863	0	1	2
1941	135	863	0	1	1
1950	132	864	0	1	3
1960	133	863	0	1	3
1970	134	858	0	1	7
1980	136	832	1	1	30

<sup>1</sup>Résultats concernant la population présente - Ergebnisse betreffend ortsanwesende Bevölkerung <sup>2</sup>Voir remarque page 66 - Siehe Bemerkung Seite 66

## Population résidante, par religion et langue maternelle, en 1970 et 1980

Wohnbevölkerung nach Konfession und Muttersprache, 1970 und 1980

Langue maternelle - Muttersprache	Protestants Protestanten		Catholiques romains Römisch - Katholiken	
	1970	1980	1970	1980
Allemand - Deutsch	18 073	18 152	40 059	40 309
Français - Französisch	5 476	6 483	102 560	104 635
Italien - Italienisch	51	40	7 070	4 659
Autres - Andere	484	577	4 988	4 558
Total	24 084	25 252 <sup>1</sup>	154 677	154 161

<sup>1</sup>Voir remarque page 66 - Siehe Bemerkung Seite 66

## Population résidante, par religion, en 1970 et 1980

Wohnbevölkerung nach Konfession, 1970 und 1980

Religion	1970	1980	Konfession
1) Evangélique réformée . . . . .	23 769	25 054	1) Evangelisch-Reformierte
2) Evangélique méthodiste . . . . .	1	7	2) Evangelisch-Methodisten
3) Autre église protestante . . . . .	113	191	3) Übrige protestantische Kirche
4) Apostolique, néo-apostolique . . . . .	105	135	4) Apostolische, Neuapostolische
5) Témoins de Jéhovah . . . . .	96	225	5) Zeugen Jehovas
6) Catholique romaine . . . . .	154 677	154 161	6) Römisch-Katholiken
7) Catholique chrétienne . . . . .	43	67	7) Christ-Katholiken
8) Orthodoxe chrétienne orientale . . . . .	197	375	8) Christ-orient. Orthodoxe Kirche
9) Autre église chrétienne partic. . . . .	-	119	9) Übrige christliche Sonderkirche
10) Israélite . . . . .	177	142	10) Israeliten
11) Musulmane . . . . .	201	689	11) Mohammedaner
12) Adepte d'une autre religion . . . . .	129	285	12) Bekenner einer anderen Religion
13) Sans confession . . . . .	510	2 473	13) Konfessionslos
14) Sans indication . . . . .	291	1 323	14) Ohne Angabe
<b>Total</b>	<b>180 309</b>	<b>185 246</b>	<b>Total</b>

### Remarque:

Dans les tableaux où le terme de «protestant» est utilisé, il comprend: - jusqu'en 1970, les groupes (1) + (2) + (3) + (4) + (5), soit 24 084 personnes pour 1970 - en 1980, les groupes (1) + (2) + (3), soit 25 252 personnes

### Hinweis:

Die Tabellen mit der Bezeichnung «Protestanten» beinhalten: - bis 1970, die Gruppen (1) + (2) + (3) + (4) + (5), d.h. 24 084 Personen für 1970 - im Jahr 1980, die Gruppe (1) + (2) + (3), d.h. 25 252 Personen

## Religion des époux vivant ensemble, en 1970 et 1980

Konfession der zusammenlebenden Ehegatten, 1970 und 1980

	1970	1980	
Couples en tout . . . . .	37 773	40 828	Ehepaare im ganzen
- époux de la même religion . . . . .	35 328	36 796	- Gatten gleicher Konfession
- époux de religions différentes . . . . .	2 445	4 032	- Gatten verschiedener Konf.
<b>Mari protestant et épouse</b>			<b>Mann protestantisch und Frau</b>
- de la même religion . . . . .	4 609	4 397	- gleicher Konfession
- catholique romaine . . . . .	1 019	1 425	- römisch-katholisch
- d'autre ou sans religion . . . . .	30	103	- übriger od. ohne Konfession
<b>Mari catholique romain et épouse</b>			<b>Mann römisch-katholisch und Frau</b>
- de la même religion . . . . .	30 549	31 746	- gleicher Konfession
- protestante . . . . .	1 100	1 538	- protestantisch
- d'autre ou sans religion . . . . .	80	290	- übriger od. ohne Konfession
<b>Mari d'une autre ou sans religion et épouse</b>			<b>Mann anderer oder ohne Konfession und Frau</b>
- de la même religion . . . . .	170	653	- gleicher Konfession
- d'autre ou sans religion . . . . .	216	676	- übriger od. ohne Konfession

## Population résidante, par langue maternelle et origine, depuis 1880

Wohnbevölkerung nach Muttersprache und Heimat seit 1880

Année Jahr	Nombres absolus - Absolute Zahlen					Nombres proportionnels pour mille - Promillezahlen				
	Allemand Deutsch	Français Französisch	Italien Italienisch	Romanche Rätoroma- nisch	Autre Andere	Allemand Deutsch	Français Franzö- sisch	Italien Italienisch	Romanche Rätoroma- nisch	Autre Andere
<b>Population totale - Gesamtbevölkerung</b>										
1880 <sup>1</sup>	35 705	79 316	324	10	45	310	687	3	0	0
1888	37 192	81 577	337	9	40	312	685	3	0	0
1900	38 738	87 353	1 679	18	163	303	683	13	0	1
1910	42 655	94 541	1 844	50	564	306	677	13	0	4
1920	44 471	96 700	1 369	58	457	311	676	10	0	3
1930	45 986	95 599	1 076	58	511	321	667	8	0	4
1941	49 328	101 539	837	65	284	324	668	6	0	2
1950	52 277	104 312	1 440	92	574	329	657	9	1	4
1960	54 201	100 833	2 714	69	1 377	340	634	17	0	9
1970	58 448	108 663	7 173	86	5 939	324	603	40	0	33
1980	59 824	113 697	4 866	131	6 728	323	614	26	1	36

### Suisses - Schweizer

1910	40 637	91 372	274	49	22	307	691	2	0	0
1920	43 189	93 948	395	58	37	314	683	3	0	0
1930	44 778	93 696	405	58	33	322	675	3	0	0
1941	48 514	100 072	458	65	45	326	671	3	0	0
1950	51 272	102 594	502	92	67	332	664	3	1	0
1960	52 875	99 203	576	67	102	346	649	4	0	1
1970	56 585	105 902	697	84	235	346	648	4	1	1
1980	58 276	110 838	945	121	717	341	648	6	1	4

### Etrangers - Ausländer

1910	2 018	3 169	1 570	1	542	277	434	215	0	74
1920	1 282	2 752	974	—	420	237	507	179	—	77
1930	1 208	1 903	671	—	478	284	447	157	—	112
1941	814	1 467	379	—	239	281	506	131	—	82
1950	1 005	1 718	938	—	507	241	412	225	—	122
1960	1 326	1 630	2 138	2	1 275	208	256	336	0	200
1970	1 863	2 761	6 476	2	5 704	111	164	385	0	340
1980	1 548	2 859	3 921	10	6 011	108	199	273	1	419

<sup>1</sup>Résultats concernant la population présente - Ergebnisse betreffend ortsanwesende Bevölkerung

## Population résidante, par langue maternelle, en 1970 et 1980

Wohnbevölkerung nach Muttersprache, 1970 und 1980

Langue maternelle Muttersprache	1970		1980	
	1970	1980	1970	1980
Allemand - Deutsch	58 448	59 824	Espagnol - Spanisch	3 703
Français - Französisch	108 663	113 697	Tchèque, slovaque	2 814
Italien - Italienisch	7 173	4 866	Tschechisch, Slowakisch	196
Romanche - Rätoromanisch	86	131	Autres langues slaves - And. slawische Sprachen	302
Anglais - Englisch	500	567	Hongrois - Ungarisch	156
Grec - Griechisch	71	92	Autres - Andere	712
Hollandais - Niederländisch	195	195		
Scandinave - Skandinavisch	104	138	Total	180 309
				185 246

## Population résidante, par langue maternelle et district, depuis 1920

Wohnbevölkerung nach Muttersprache und Bezirk seit 1920

Langue maternelle - Muttersprache	1920	1930	1941	1950	1960	1970	1980
-----------------------------------	------	------	------	------	------	------	------

### Français - Französisch

Fribourg-Ville - Freiburg-Stadt	12 831	13 524	16 474	18 286	19 808	22 437	22 163
Sarine-Campagne - Saaneland	16 331	16 274	17 117	17 652	17 138	21 173	25 603
Singine - Sense	697	633	642	734	717	793	988
Gruyère - Greyerz	24 841	23 444	24 194	24 504	23 652	24 646	24 876
Lac - See	5 017	4 876	5 086	5 185	5 035	5 308	5 268
Glâne - Glane	14 261	14 561	15 051	15 076	13 481	13 216	12 980
Broye - Broye	14 396	14 059	14 495	14 542	13 511	13 668	13 768
Veveyse - Vivisbach	8 326	8 228	8 480	8 333	7 491	7 422	8 051
Canton - Kanton	96 700	95 599	101 539	104 312	100 833	108 663	113 697

### Allemand - Deutsch

Fribourg-Ville - Freiburg-Stadt	6 921	7 176	8 905	9 630	10 720	11 114	10 242
Sarine-Campagne - Saaneland	1 978	2 364	2 428	2 517	2 966	4 211	4 555
Singine - Sense	21 297	22 097	23 104	24 023	24 072	26 538	28 041
Gruyère - Greyerz	2 047	1 795	1 734	1 882	1 948	1 806	1 810
Lac - See	10 364	10 761	11 277	11 936	12 548	12 856	13 110
Glâne - Glane	561	633	658	794	673	476	449
Broye - Broye	1 191	989	1 023	1 245	1 051	1 234	1 293
Veveyse - Vivisbach	112	171	199	250	223	213	324
Canton - Kanton	44 471	45 986	49 328	52 277	54 201	58 448	59 824

### Italien - Italienisch

Fribourg-Ville - Freiburg-Stadt	537	464	446	623	1 070	3 407	2 254
Sarine-Campagne - Saaneland	51	48	29	147	257	739	735
Singine - Sense	53	54	26	116	237	603	212
Gruyère - Greyerz	449	272	162	201	383	755	494
Lac - See	75	116	74	172	431	1 033	704
Glâne - Glane	76	54	38	77	108	154	86
Broye - Broye	66	43	45	81	150	336	274
Veveyse - Vivisbach	62	25	17	23	78	146	107
Canton - Kanton	1 369	1 076	837	1 440	2 714	7 173	4 866

### Autre - Andere

Fribourg-Ville - Freiburg-Stadt	360	393	220	466	985	2 737	2 741
Sarine-Campagne - Saaneland	38	77	26	92	182	769	1 048
Singine - Sense	11	17	13	19	34	200	372
Gruyère - Greyerz	35	19	17	24	78	810	725
Lac - See	35	29	49	35	116	890	920
Glâne - Glane	13	10	8	4	11	177	314
Broye - Broye	19	13	8	22	30	369	524
Veveyse - Vivisbach	4	11	8	4	10	73	215
Canton - Kanton	515	569	349	666	1 446	6 025	6 859

## Langue maternelle des époux vivant ensemble, en 1970 et 1980

Muttersprache der zusammenlebenden Ehegatten, 1970 und 1980

	1970	1980
<b>Mari de langue allemande, femme - Mann deutscher Muttersprache, Frau</b>		
de la même langue - gleicher Sprache . . . . .	10 323	10 974
de langue française - französischer Sprache . . . . .	1 563	1 828
de langue italienne - italienischer Sprache . . . . .	63	68
d'une autre langue - anderer Muttersprache . . . . .	79	144
<b>Total . . . . .</b>	<b>12 028</b>	<b>13 014</b>
<b>Mari de langue française, femme - Mann französischer Muttersprache, Frau</b>		
de la même langue - gleicher Sprache . . . . .	20 736	22 427
de langue allemande - deutscher Sprache . . . . .	1 817	2 129
de langue italienne - italienischer Sprache . . . . .	177	200
d'une autre langue - anderer Muttersprache . . . . .	97	229
<b>Total . . . . .</b>	<b>22 827</b>	<b>24 985</b>
<b>Mari de langue italienne, femme - Mann italienischer Muttersprache, Frau</b>		
de la même langue - gleicher Sprache . . . . .	1 343	834
de langue allemande - deutscher Sprache . . . . .	83	129
de langue française - französischer Sprache . . . . .	253	371
d'une autre langue - anderer Muttersprache . . . . .	19	36
<b>Total . . . . .</b>	<b>1 698</b>	<b>1 370</b>
<b>Mari d'une autre langue, femme - Mann anderer Muttersprache, Frau</b>		
de la même langue - gleicher Sprache . . . . .	1 011	1 046
de langue allemande - deutscher Sprache . . . . .	77	142
de langue française - französischer Sprache . . . . .	100	212
de langue italienne - italienischer Sprache . . . . .	16	22
d'une autre langue - anderer Muttersprache . . . . .	16	37
<b>Total . . . . .</b>	<b>1 220</b>	<b>1 459</b>
<b>Couples en tout - Ehepaare im ganzen . . . . .</b>	<b>37 773</b>	<b>40 828</b>
Epoux de la même langue - Gatten gleicher Muttersprache . . . . .	33 413	35 281
Epoux de langue différente - Gatten verschiedener Muttersprache . . . . .	4 360	5 547

**Population résidante, par lieu de naissance et origine, en 1980**

Wohnbevölkerung nach Geburtsort und Heimat, 1980

	Total	Suisses Schweizer	Etrangers Ausländer	
Personnes nées dans la commune de domicile	72 082	70 398	1 684	In der Wohngemeinde geborene Personen
Personnes nées dans une autre commune du canton de domicile	68 580	67 979	601	In anderen Gemeinden des Wohnkantons geborene Personen
Personnes nées dans un autre canton	28 913	28 371	542	In anderen Kantonen geborene Personen
Personnes nées à l'étranger	15 671	4 149	11 522	Im Ausland geborene Personen
<b>Total</b>	<b>185 246</b>	<b>170 897</b>	<b>14 349</b>	<b>Total</b>

**Hommes - Männer**

	Total	Suisses Schweizer	Etrangers Ausländer	
Personnes nées dans la commune de domicile	40 430	39 581	849	In der Wohngemeinde geborene Personen
Personnes nées dans une autre commune du canton de domicile	31 488	31 174	314	In anderen Gemeinden des Wohnkantons geborene Personen
Personnes nées dans un autre canton	13 276	13 016	260	In anderen Kantonen geborene Personen
Personnes nées à l'étranger	7 912	1 251	6 661	Im Ausland geborene Personen
<b>Total</b>	<b>93 106</b>	<b>85 022</b>	<b>8 084</b>	<b>Total</b>

**Femmes - Frauen**

	Total	Suisses Schweizer	Etrangers Ausländer	
Personnes nées dans la commune de domicile	31 652	30 817	835	In der Wohngemeinde geborene Personen
Personnes nées dans une autre commune du canton de domicile	37 092	36 805	287	In anderen Gemeinden des Wohnkantons geborene Personen
Personnes nées dans un autre canton	15 637	15 355	282	In anderen Kantonen geborene Personen
Personnes nées à l'étranger	7 759	2 898	4 861	Im Ausland geborene Personen
<b>Total</b>	<b>92 140</b>	<b>85 875</b>	<b>6 265</b>	<b>Total</b>



## Population résidante totale, par classe d'âges, depuis 1900

Gesamte Wohnbevölkerung nach Altersklasse seit 1900

Classe d'âges Altersklasse	Nombres absolus - Absolute Zahlen								
	1900	1910	1920	1930	1941	1950	1960	1970	1980
<b>Moins de 1</b>									
Unter 1	3 356	3 527	3 341	2 917	2 910	3 042	2 707	2 807	2 047
1- 4	12 853	14 403	12 620	12 621	11 254	13 416	11 707	12 614	9 066
5- 9	14 096	16 913	16 247	16 103	14 659	15 778	14 381	16 544	13 314
10-14	13 192	15 721	16 727	15 005	15 101	14 019	16 252	15 474	15 728
15-19	12 479	13 367	15 951	14 595	15 319	14 409	15 948	16 027	17 200
20-24	10 856	10 643	12 124	12 304	12 290	12 073	10 847	15 862	15 011
25-29	9 477	10 013	9 568	10 867	11 749	11 490	9 649	14 036	13 871
30-34	8 186	9 230	8 591	9 449	11 316	10 051	9 521	11 307	14 700
35-39	7 685	8 442	8 450	7 960	10 464	10 420	10 006	10 289	13 310
40-44	6 732	7 266	7 935	7 418	9 280	10 484	9 156	10 086	10 514
45-49	5 541	6 812	7 122	7 184	7 762	9 731	9 405	10 248	9 691
50-54	5 640	5 892	6 065	6 717	6 845	8 317	9 498	8 960	9 560
55-59	5 600	4 651	5 666	5 928	6 375	6 757	8 596	8 947	9 521
60-64	4 591	4 322	4 529	4 829	5 685	5 788	7 122	8 552	8 240
65-69	3 448	3 748	3 202	4 086	4 729	5 068	5 391	7 254	7 832
70-74	2 358	2 556	2 499	2 805	3 078	3 898	4 033	5 283	6 819
75-79	1 188	1 361	1 510	1 503	2 081	2 447	2 861	3 347	4 805
80-84	531	587	684	698	857	1 063	1 485	1 760	2 700
85-89	130	170	183	189	256	377	539	725	1 008
90 et plus/u. mehr	12	30	41	52	43	67	90	187	309
<b>Total</b>	<b>127 951</b>	<b>139 654</b>	<b>143 055</b>	<b>143 230</b>	<b>152 053</b>	<b>158 695</b>	<b>159 194</b>	<b>180 309</b>	<b>185 246</b>
<b>Indice de Billeter</b>									
Billeter Index	0,41	0,47	0,45	0,39	0,33	0,28	0,21	0,17	0,06
0-19	55 976	63 931	64 886	61 241	59 243	60 664	60 995	63 466	57 355
50+	23 498	23 317	24 379	26 807	29 949	33 782	39 615	45 015	50 794
<b>Indice de renouvellement</b>									
Erneuerungsindex	1,73	1,79	1,75	1,72	1,70	1,42	1,28	1,44	1,56
15-39	48 683	51 695	54 684	55 175	61 138	58 443	55 971	67 521	74 092
40-64	28 104	28 943	31 317	32 076	35 947	41 077	43 777	46 793	47 526

Indice de Billeter (standardisé) - Billeter Index (standardisiert)

$$\frac{(0-19)-(50+)}{(0-19)+(50+)}$$

Indice de renouvellement - Erneuerungsindex

$$\frac{(15-39)}{(40-64)}$$

## Population résidante masculine, par classe d'âges, depuis 1900

Männliche Wohnbevölkerung nach Altersklasse seit 1900

Classe d'âges Altersklasse	Nombres absolus - Absolute Zahlen								
	1900	1910	1920	1930	1941	1950	1960	1970	1980
Moins de 1 - Unter 1	1 722	1 779	1 714	1 504	1 492	1 617	1 420	1 500	1 087
1- 4	6 422	7 313	6 326	6 450	5 652	6 845	5 972	6 392	4 639
5- 9	7 113	8 527	8 191	8 169	7 390	8 143	7 385	8 501	6 852
10-14	6 620	7 991	8 474	7 550	7 785	7 086	8 413	7 950	7 979
15-19	6 473	6 909	8 015	7 331	7 767	7 101	7 844	7 821	8 565
20-24	5 685	5 535	6 219	6 409	6 684	6 426	5 776	8 540	7 867
25-29	4 934	5 212	4 863	5 464	6 228	6 064	5 116	7 679	7 189
30-34	4 205	4 698	4 318	4 697	5 876	5 163	4 863	6 061	7 678
35-39	3 881	4 283	4 350	3 942	5 370	5 382	5 159	5 437	7 011
40-44	3 342	3 722	3 983	3 685	4 632	5 388	4 637	5 185	5 477
45-49	2 760	3 451	3 619	3 625	3 922	4 946	4 789	5 283	4 962
50-54	2 737	2 857	3 034	3 301	3 435	4 141	4 788	4 504	4 762
55-59	2 763	2 243	2 829	2 979	3 178	3 331	4 280	4 483	4 700
60-64	2 262	2 090	2 150	2 363	2 786	2 864	3 444	4 177	3 954
65-69	1 703	1 847	1 512	2 038	2 361	2 517	2 612	3 479	3 722
70-74	1 128	1 222	1 180	1 321	1 519	1 900	1 961	2 407	3 076
75-79	607	646	754	689	1 004	1 182	1 357	1 484	2 066
80-84	274	295	311	307	403	507	660	764	1 042
85-89	57	86	79	78	109	159	236	302	361
90 et plus - 90 u. mehr	6	17	16	21	20	23	41	73	117
<b>Total</b>	<b>64 694</b>	<b>70 723</b>	<b>71 937</b>	<b>71 923</b>	<b>77 613</b>	<b>80 785</b>	<b>80 753</b>	<b>92 022</b>	<b>93 106</b>
<b>Indice de Billeter</b> Billeter Index	<b>0,42</b>	<b>0,48</b>	<b>0,47</b>	<b>0,41</b>	<b>0,34</b>	<b>0,30</b>	<b>0,23</b>	<b>0,19</b>	<b>0,10</b>
0- 19	28 350	32 519	32 720	31 004	30 086	30 792	31 034	32 164	29 122
50 +	11 537	11 303	11 865	13 097	14 815	16 624	19 379	21 673	23 800
<b>Indice de renouvellement</b> Erneuerungsindex	<b>1,82</b>	<b>1,85</b>	<b>1,78</b>	<b>1,75</b>	<b>1,78</b>	<b>1,46</b>	<b>1,31</b>	<b>1,50</b>	<b>1,61</b>
15-39	25 178	26 637	27 765	27 843	31 925	30 136	28 758	35 538	38 310
40-64	13 864	14 363	15 615	15 953	17 953	20 670	21 938	23 632	23 855

Indice de Billeter (standardisé) - Billeter Index (standardisiert)

$$\frac{(0-19)-(50+)}{(0-19)+(50+)}$$

Indice de renouvellement - Erneuerungsindex

$$\frac{(15-39)}{(40-64)}$$

## Population résidante féminine, par classe d'âges, depuis 1900

Weibliche Wohnbevölkerung nach Altersklasse seit 1900

Classe d'âges Altersklasse	Nombres absolus - Absolute Zahlen								
	1900	1910	1920	1930	1941	1950	1960	1970	1980
Moins de 1 – Unter 1	1 634	1 748	1 627	1 413	1 418	1 425	1 287	1 307	960
1– 4	6 431	7 090	6 294	6 171	5 602	6 571	5 735	6 222	4 427
5– 9	6 983	8 386	8 056	7 934	7 269	7 635	6 996	8 043	6 462
10–14	6 572	7 730	8 253	7 455	7 316	6 933	7 839	7 524	7 749
15–19	6 006	6 458	7 936	7 264	7 552	7 308	8 104	8 206	8 635
20–24	5 171	5 108	5 905	5 895	5 606	5 647	5 071	7 322	7 144
25–29	4 543	4 801	4 705	5 403	5 521	5 426	4 533	6 357	6 682
30–34	3 981	4 532	4 273	4 752	5 440	4 888	4 658	5 246	7 022
35–39	3 804	4 159	4 100	4 018	5 094	5 038	4 847	4 852	6 299
40–44	3 390	3 544	3 952	3 733	4 648	5 096	4 519	4 901	5 037
45–49	2 781	3 361	3 503	3 559	3 840	4 785	4 616	4 965	4 729
50–54	2 903	3 035	3 031	3 416	3 410	4 176	4 710	4 456	4 798
55–59	2 837	2 408	2 837	2 949	3 197	3 426	4 316	4 464	4 821
60–64	2 329	2 232	2 379	2 466	2 899	2 924	3 678	4 375	4 286
65–69	1 745	1 901	1 690	2 048	2 368	2 551	2 779	3 775	4 110
70–74	1 230	1 334	1 319	1 484	1 559	1 998	2 072	2 876	3 743
75–79	581	715	756	814	1 077	1 265	1 504	1 863	2 739
80–84	257	292	373	391	454	556	825	996	1 658
85–89	73	84	104	111	147	218	303	423	647
90 et plus – 90 u. mehr	6	13	25	31	23	44	49	114	192
<b>Total</b>	<b>63 257</b>	<b>68 931</b>	<b>71 118</b>	<b>71 307</b>	<b>74 440</b>	<b>77 910</b>	<b>78 441</b>	<b>88 287</b>	<b>92 140</b>
<b>Indice de Billeter</b>									
<b>Billeter Index</b>	0,40	0,45	0,44	0,38	0,32	0,27	0,19	0,15	0,02
0–19	27 626	31 412	32 166	30 237	29 157	29 872	29 961	31 302	28 233
50 +	11 961	12 014	12 514	13 710	15 134	17 158	20 236	23 342	26 994
<b>Indice de renouvellement</b>									
<b>Erneuerungsindex</b>	1,65	1,72	1,71	1,70	1,62	1,39	1,25	1,38	1,51
15–39	23 505	25 058	26 919	27 332	29 213	28 307	27 213	31 983	35 782
40–64	14 240	14 580	15 702	16 123	17 994	20 407	21 839	23 161	23 671

Indice de Billeter (standardisé) - Billeter Index (standardisiert)

$$\frac{(0-19)-(50+)}{(0-19)+(50+)}$$

Indice de renouvellement - Erneuerungsindex

$$\frac{(15-39)}{(40-64)}$$

## Population résidante étrangère, par pays d'origine, selon le recensement de la population, depuis 1920

Ausländische Wohnbevölkerung nach Heimatland, gemäss der Volkszählung, seit 1920

Pays d'origine	1920 1 <sup>er</sup> décembre 1. Dezember	1941	1950	1960	1970	1980 2 décembre 2. Dezember	Heimatland
<b>Europe</b>	5 315	2 834	3 871	5 614	15 321	12 391	<b>Europa</b>
Allemagne (RFA + RDA)	944	686	622	929	1 311	1 109	Deutschland (BRD + DDR)
Autriche	122	*	174	230	307	200	Österreich
Belgique	61	54	56	75	168	200	Belgien
Danemark	3	1	2	*	20	17	Dänemark
Espagne	44	61	76	211	3 636	2 684	Spanien
Finlande	1	*	*	*	30	11	Finnland
France	2 015	820	977	1 134	1 435	1 421	Frankreich
Grande-Bretagne,							Grossbritannien,
Irlande	56	40	64	132	176	198	Irland
Grèce	14	2	10	26	80	76	Griechenland
Hollande	56	46	48	78	165	157	Holland
Hongrie	17	14	21	49	39	32	Ungarn
Italie	1 726	985	1 625	2 584	7 289	4 598	Italien
Liechtenstein	3	10	21	23	33	37	Liechtenstein
Luxembourg	31	12	17	*	30	.	Luxemburg
Norvège	-	2	7	*	16	.	Norwegen
Pologne	79	51	82	43	49	36	Polen
Portugal	11	1	2	*	132	572	Portugal
Roumanie	9	3	1	*	2	14	Rumänien
Suède	2	4	2	*	52	50	Schweden
Tchécoslovaquie	35	16	12	*	48	47	Tschechoslowakei
URSS	44	2	17	*	8	.	UdSSR
Yougoslavie	18	20	14	25	201	451	Jugoslawien
Autres pays de l'Europe	24	4	21	75	94	481	Übrige europäische Länder
<b>Afrique</b>	8	2	12	87	213	390	<b>Afrika</b>
<b>Amérique</b>	84	24	148	377	501	455	<b>Amerika</b>
Etats-Unis	50	6	115	272	215	110	Vereinigte Staaten
Canada	4	6	14	*	126	133	Kanada
Autres pays d'Amérique	30	12	19	*	160	212	Übrige amerikani- sche Länder
<b>Asie</b>	19	19	61	151	374	392	<b>Asien</b>
<b>Océanie</b>	2	6	4	5	22	31	<b>Ozeanien</b>
Pays d'origine inconnu	.	.	.	1	-	2	Heimatland unbekannt
Apatrides	-	14	72	136	375	688	Staatenlose
Etrangers en tout	5 428	2 899	4 168	6 371	16 806	14 349	Total der Ausländer

## Population résidante étrangère, par pays d'origine, selon le Registre central des étrangers, depuis 1980

Ausländische Wohnbevölkerung nach Heimatland, gemäss Zentralem Ausländerregister, seit 1980

Pays d'origine	1980	1981	1982	1983	1984	1985	1986	Heimatland
31 décembre - 31. Dezember								
<b>Europe</b>	11 741	11 865	12 055	12 120	12 410	12 821	13 344	<b>Europa</b>
Allemagne <sup>1</sup>	1 151	1 149	1 174	1 169	1 212	1 212	1 241	Deutschland <sup>1</sup>
Autriche	198	179	176	178	179	181	177	Österreich
Belgique	199	203	235	241	272	273	280	Belgien
Danemark	16	20	24	27	30	25	28	Dänemark
Espagne	2 464	2 525	2 543	2 594	2 630	2 712	2 752	Spanien
Finlande	10	11	10	10	10	11	11	Finnland
France	1 451	1 520	1 493	1 451	1 525	1 571	1 627	Frankreich
Grande-Bretagne	220	220	242	257	275	271	279	Grossbritannien
Irlande	30	20	25	24	27	29	25	Irland
Grèce	82	89	82	71	68	74	88	Griechenland
Hollande	165	178	195	221	216	213	206	Holland
Hongrie	1	4	4	8	5	7	4	Ungarn
Italie	4 566	4 433	4 401	4 269	4 143	4 080	4 037	Italien
Liechtenstein	18	18	25	25	28	31	29	Liechtenstein
Luxembourg	72	47	38	32	36	43	49	Luxemburg
Norvège	61	63	60	71	67	69	76	Norwegen
Pologne	24	22	30	28	30	26	22	Polen
Portugal	375	453	515	629	779	1 022	1 311	Portugal
Roumanie	1	1	4	3	5	4	14	Rumänien
Suède	57	43	48	60	77	83	96	Schweden
Tchécoslovaquie	10	9	7	9	7	7	5	Tschechoslowakei
Turquie	277	334	363	380	401	435	464	Türkei
URSS	1	-	2	-	-	-	-	UdSSR
Yougoslavie	288	315	352	357	380	431	516	Jugoslawien
Autres pays de l'Europe	4	9	7	6	8	11	7	Übrige europäische Länder
<b>Afrique</b>	387	439	451	432	417	440	475	<b>Afrika</b>
<b>Amérique</b>	455	520	561	600	623	645	624	<b>Amerika</b>
Etats-Unis	129	164	203	218	216	244	217	Vereinigte Staaten
Canada	129	120	116	129	142	130	108	Kanada
Autres pays d'Amérique	197	236	242	253	265	271	299	Übrige amerikani-sche Länder
<b>Asie</b>	241	281	300	289	294	313	310	<b>Asien</b>
<b>Océanie</b>	31	25	24	15	18	16	27	<b>Ozeanien</b>
Pays d'origine inconnu et Apatrides	746	867	967	966	966	967	956	Heimatland unbekannt und Staatenlose
<b>Etrangers en tout</b>	<b>13 601</b>	<b>13 997</b>	<b>14 358</b>	<b>14 422</b>	<b>14 728</b>	<b>15 202</b>	<b>15 736</b>	<b>Total der Ausländer</b>

<sup>1</sup>(RFA + RDA) - (BRD + DDR)

## Apatrires, par pays d'origine, depuis 1982

Staatenlose nach Heimatland, seit 1982

Pays d'origine	1982 31 décembre - 31. Dezember	1983	1984	1985	1986	Heimatland
<b>Europe</b> .....	348	330	330	328	304	<b>Europa</b>
Allemagne (RFA + RDA)	1	1	2	2	1	Deutschland (BRD + DDR)
Autriche .....	2	2	2	2	2	Österreich
Belgique .....	1	1	1	1	1	Belgien
Bulgarie .....	9	8	8	8	9	Bulgarien
Espagne .....	7	5	4	2	-	Spanien
France .....	8	7	3	3	3	Frankreich
Grèce .....	2	2	2	2	4	Griechenland
Hollande .....	1	1	1	-	-	Holland
Hongrie .....	50	55	56	53	50	Ungarn
Italie .....	1	2	2	1	1	Italien
Pologne .....	82	83	88	86	90	Polen
Portugal .....	1	1	1	1	1	Portugal
Roumanie .....	34	37	41	43	37	Rumänien
Suède .....	1	-	-	-	-	Schweden
Tchécoslovaquie .....	127	107	94	90	76	Tschechoslowakei
Turquie .....	-	-	3	16	15	Türkei
URSS .....	9	9	12	7	5	UdSSR
Yougoslavie .....	12	9	10	11	9	Jugoslawien
<b>Afrique</b> .....	40	40	37	33	46	<b>Afrika</b>
Algérie .....	2	3	2	1	-	Algerien
Angola .....	1	1	2	5	12	Angola
Ruanda .....	22	20	21	12	13	Ruanda
Zaire .....	2	2	2	5	11	Zaire
Autres pays d'Afrique ...	13	14	10	10	10	Übrige afrikanische Länder
<b>Amérique</b> .....	18	16	16	18	14	<b>Amerika</b>
Argentine .....	1	-	-	-	-	Argentinien
Bolivie .....	5	6	5	5	5	Bolivien
Chili .....	10	7	10	12	8	Chile
Autres pays d'Amérique .	2	3	1	1	1	Übrige amerikanische Länder
<b>Asie</b> .....	561	580	583	588	592	<b>Asien</b>
Cambodge .....	115	118	109	112	108	Kambodscha
Chine, Taiwan, Tibet ....	4	3	1	3	3	China, Taiwan, Tibet
Iran .....	7	8	11	12	16	Iran
Vietnam .....	412	430	440	445	452	Vietnam
Autres pays d'Asie .....	23	21	22	16	13	Übrige asiatische Länder
<b>Océanie</b> .....	-	-	-	-	-	<b>Ozeanien</b>
Total .....	967	966	966	967	956	Total

**Population résidante étrangère, par classe d'âges et sexe, depuis 1980**

Ausländische Wohnbevölkerung nach Altersklasse und Geschlecht seit 1980

Classe d'âges Altersklasse	1981 31 décembre - 31. Dezember	1980	1982	1983	1984	1985	1986
<b>Sexe masculin - Männlich</b>							
0-4	439	432	421	420	391	403	431
5-9	590	559	525	532	488	516	494
10-14	560	576	604	574	604	590	590
15-19	509	566	605	595	607	616	610
20-24	674	740	757	724	778	838	861
25-29	740	793	804	819	813	886	970
30-34	907	867	862	816	846	888	996
35-39	880	913	904	930	916	908	949
40-44	714	733	762	814	839	878	910
45-49	511	568	601	623	661	690	708
50-54	356	370	398	432	456	487	549
55-59	253	261	293	290	293	310	323
60-64	145	165	181	191	209	209	206
65-69	104	97	98	97	95	115	130
70-74	81	80	76	80	81	76	81
75-79	44	43	47	43	61	62	60
80 et plus u. mehr	28	35	44	47	47	46	47
Total	7 535	7 798	7 982	8 027	8 185	8 518	8 915
<b>Sexe féminin - Weiblich</b>							
0-4	437	400	423	421	421	402	427
5-9	495	502	509	502	499	505	472
10-14	558	562	562	549	552	541	536
15-19	574	595	601	630	615	586	620
20-24	513	578	646	609	680	741	739
25-29	532	560	544	538	571	651	678
30-34	635	625	593	560	557	592	607
35-39	563	560	588	622	623	573	595
40-44	448	472	491	486	518	558	557
45-49	340	350	378	394	408	418	425
50-54	272	287	298	297	321	318	338
55-59	205	216	226	240	232	246	261
60-64	120	139	148	162	156	152	168
65-69	109	94	97	88	94	102	108
70-74	100	109	103	107	107	98	87
75-79	70	70	85	90	89	95	88
80 et plus u. mehr	75	74	73	77	91	99	105
Total	6 046	6 193	6 365	6 372	6 534	6 677	6 811
Saisonniers Saisonarbeiter	20	6	11	23	9	7	10
En tout - insgesamt	13 601	13 997	14 358	14 422	14 728	15 202	15 736

## Naturalisations d'étrangers, depuis 1982

Einbürgerungen von Ausländern seit 1982

Année	Naturalisation ordinaire	Réintégration	Naturalisation facilitée	Reconnaissance de la citoyenneté suisse	Mariage avec un Suisse	Adoption	Total
Jahr	Ordentliche Einbürgerung	Wiedereinbürgerung	Erleichterte Einbürgerung	Anerkennung der schweizer Bürgerschaft	Heirat mit Schweizer	Adoption	Total

### Etrangers résidant dans le canton

#### Ausländer wohnhaft im Kanton

##### Sexe masculin - männlich

1982	44	-	9	11	-	5	69
1983	71	-	5	5	-	7	88
1984	44	-	14	2	-	14	74
1985	47	-	8	22	-	9	86
1986	59	-	-	56	-	13	128

##### Sexe féminin - weiblich

1982	35	1	11	2	62	5	116
1983	40	-	5	2	58	14	119
1984	26	-	10	4	42	16	98
1985	32	2	8	33	48	24	147
1986	35	-	-	48	48	18	149

##### Total

1982	79	1	20	13	62	10	185
1983	111	-	10	7	58	21	207
1984	70	-	24	6	42	30	172
1985	79	2	16	55	48	33	233
1986	94	-	-	104	48	31	277

### Naturalisations accordées par le canton

#### Durch den Kanton bewilligte Einbürgerungen

##### Sexe masculin - männlich

1982	46	1	13	20	-	5	85
1983	74	-	5	4	-	7	90
1984	44	-	17	5	-	14	80
1985	51	-	9	27	-	9	96
1986	58	-	1	95	-	13	167

##### Sexe féminin - weiblich

1982	35	2	16	15	62	5	135
1983	43	1	7	2	58	14	125
1984	26	2	20	10	42	16	116
1985	33	1	14	28	48	24	148
1986	35	1	1	84	48	18	187

##### Total

1982	81	3	29	35	62	10	220
1983	117	1	12	6	58	21	215
1984	70	2	37	15	42	30	196
1985	84	1	23	55	48	33	244
1986	93	1	2	179	48	31	354



## Population résidante, par groupe socio-économique, en 1980

Wohnbevölkerung nach sozio-ökonomischer Gruppe, 1980

Groupe socio-économique	Total	Sexe - Geschlecht		Sozio-ökonomische Gruppe
		masculin männlich	féminin weiblich	
<i>Population résidante</i> . . . . .	185 246	93 106	92 140	<i>Wohnbevölkerung</i>
<i>Personnes actives</i> . . . . .	82 966	56 040	26 926	<i>Erwerbspersonen</i>
<b>Indépendants</b> . . . . .	<b>10 735</b>	<b>9 726</b>	<b>1 009</b>	<b>Selbständige</b>
des professions de l'agriculture et de la sylviculture . . . . .	5 275	5 165	110	der landwirtschaftlichen und forstwirtschaftlichen Berufe
- employeurs . . . . .	3 759	3 701	58	- Arbeitgeber
- travaillant seuls . . . . .	1 516	1 464	52	- Alleinarbeitende
des professions libérales . . . . .	890	794	96	der freien Berufe
- employeurs . . . . .	512	485	27	- Arbeitgeber
- travaillant seuls . . . . .	378	309	69	- Alleinarbeitende
des autres professions . . . . .	4 570	3 767	803	der übrigen Berufe
- employeurs . . . . .	2 737	2 416	321	- Arbeitgeber
- travaillant seuls . . . . .	1 833	1 351	482	- Alleinarbeitende
<b>Non-indépendants</b> . . . . .	<b>69 126</b>	<b>44 717</b>	<b>24 409</b>	<b>Unselbständige</b>
des professions de l'agriculture et de la sylviculture . . . . .	5 763	4 128	1 635	der landwirtschaftlichen und forstwirtschaftlichen Berufe
- travailleurs familiaux . . . . .	3 712	2 282	1 430	- mitarbeitende Familienglieder
- employés supérieurs . . . . .	33	31	2	- leitende Angestellte
- autres travailleurs . . . . .	2 018	1 815	203	- übrige Arbeitskräfte
des professions de direction et libérales . . . . .	10 870	6 738	4 132	der Verwaltungs- und freien Berufe
- employés et fonctionnaires supérieurs . . . . .	835	802	33	- leitende Angestellte und Beamte
- professions libérales . . . . .	10 035	5 936	4 099	- freie Berufe
autre personnel commercial et des services . . . . .	25 586	10 497	15 089	übriges kaufmännisches und Dienstleistungspersonal
- personnel commercial et ad- ministratif . . . . .	18 735	8 656	10 079	- kaufmännisches und Verwal- tungspersonal
- personnel des services . . . . .	6 851	1 841	5 010	- Dienstleistungspersonal
autres travailleurs manuels . . . . .	26 907	23 354	3 553	gewerbliche und manuelle Ar- beitskräfte
- contremaîtres et chefs d'équipe . . . . .	3 271	3 178	93	- Werkmeister und Vorarbeiter
- ouvriers qualifiés, semi- et non qualifiés . . . . .	21 994	18 717	3 277	- gelernte und angelernte Arbeiter
- manœuvres . . . . .	1 642	1 459	183	- Hilfsarbeiter
<b>Autres personnes actives</b> . . . . .	<b>3 105</b>	<b>1 597</b>	<b>1 508</b>	<b>Übrige Erwerbspersonen</b>
membres des forces armées . . . . .	158	158	-	- Berufsmilitär
groupes socio-économiques in- déterminés . . . . .	2 947	1 439	1 508	unbestimmbare sozio- ökonomische Gruppen
<i>Personnes non actives</i> . . . . .	102 280	37 066	65 214	<i>Nichterwerbspersonen</i>
enfants de moins de 16 ans . . . . .	43 074	21 999	21 075	Kinder unter 16 Jahren
élèves et étudiants de 16 ans et plus . . . . .	8 597	4 565	4 032	Schüler und Studenten von 16 und mehr Jahren
personnes s'occupant du foyer rentiers, retraités . . . . .	24 753	13	24 740	Hausfrauen, Hausmänner
autres adultes . . . . .	24 342	9 990	14 352	Rentner und Pensionierte
	1 514	499	1 015	übrige Erwachsene



**Mouvement démographique**  
**Bevölkerungsbewegung**

## Bilan démographique du canton, par origine, pour 1986

Bevölkerungsbilanz des Kantons, nach Heimat, 1986

	Suisses Schweizer	Etrangers Ausländer	Total	
Population résidante au 1.1.1986 .....	177 245	15 195	192 440	Wohnbevölkerung am 1.1.1986
Naissances vivantes ....	2 270	249	2 519	Lebendgeborene
Décès .....	1 732	55	1 787	Gestorbene
Gain migratoire .....	859	614	1 473	Wanderungsgewinn
Changement de nationalité	277	277	-	Bürgerrechtswechsel
Population résidante au 31.12.1986 .....	178 919	15 726	194 645	Wohnbevölkerung am 31.12.1986

## Mouvement démographique du canton, en moyenne annuelle, depuis 1900

Bevölkerungsbewegung des Kantons im Jahresmittel seit 1900

Période de recensement	Enfants nés vivants	Personnes décédées	Excédent des naissances	Solde migratoire	Augmen- tation totale
Zählperiode	Lebend- geborene	Gestorbene	Geburten- überschuss	Wanderungs- saldo	Gesamt- zunahme
Nombres absolus - Absolute Zahlen					
1900-1910	4 471	2 728	1 743	- 573	1 170
1910-1920	3 944	2 471	1 473	- 1 133	340
1920-1930	3 662	1 933	1 729	- 1 711	18
1930-1941	3 175	1 833	1 342	- 540	802
1941-1950	3 557	1 732	1 825	- 1 087	738
1950-1960	3 070	1 598	1 472	- 1 422	50
1960-1970	3 291	1 648	1 643	469	2 112
1970-1980	2 560	1 646	914	- 420	494
1980-1981	2 271	1 667	604	786	1 390
1981-1982	2 270	1 622	648	1 053	1 701
1982-1983	2 251	1 710	541	756	1 297
1983-1984	2 388	1 669	719	793	1 512
1984-1985	2 405	1 698	707	1 339	2 046
1985-1986	2 519	1 787	732	1 473	2 205
Pour 1000 habitants - Auf 1000 Einwohner					
1900-1910	33,6	20,5	13,1	- 4,3	8,8
1910-1920	27,9	17,5	10,4	- 8,0	2,4
1920-1930	25,6	13,5	12,1	-12,0	0,1
1930-1941	21,5	12,4	9,1	- 3,7	5,4
1941-1950	22,9	11,1	11,8	- 7,0	4,8
1950-1960	19,3	10,1	9,2	- 8,9	0,3
1960-1970	19,4	9,7	9,7	2,7	12,4
1970-1980	14,0	9,0	5,0	- 2,3	2,7
1981-1982	12,1	8,6	3,5	5,5	9,0
1982-1983	11,9	9,0	2,9	4,0	6,9
1983-1984	12,5	8,7	3,8	4,1	7,9
1984-1985	12,5	8,8	3,7	6,9	10,6
1985-1986	13,0	9,2	3,8	7,6	11,4

## Bilan démographique du canton, par origine, depuis 1976

Bevölkerungsbilanz des Kantons, nach Heimat, seit 1976

Année Jahr	Population au 1 <sup>er</sup> janvier Bevölkerung am 1. Januar	Naissances vivantes Lebend- geborene	Décès Gestorbene	Excédent des naissances Geburten- überschuss	Solde migratoire <sup>1</sup> Wanderungs- saldo <sup>1</sup>	Changement de nationalité Bürgerrechts- wechsel	Population au 31 décembre Bevölkerung am 31. Dezem- ber
<b>Population résidante permanente totale - Ständige Wohnbevölkerung, Total</b>							
1976	183 866	2 402	1 597	805	- 1 220	-	183 451
1977	183 451	2 320	1 609	711	- 1 063	-	183 099
1978	183 099	2 148	1 689	459	- 349	-	183 209
1979	183 209	2 267	1 653	614	- 96	-	183 727
1980	183 727	2 260	1 731	529	+ 241	-	184 497
1981	184 497	2 271	1 667	604	+ 800	-	185 901
1982	185 901	2 270	1 622	648	+ 1 048	-	187 597
1983	187 597	2 251	1 710	541	+ 744	-	188 882
1984	188 882	2 388	1 669	719	+ 793	-	190 394
1985	190 394	2 405	1 698	707	+ 1 339	-	192 440
1986	192 440	2 519	1 787	732	+ 1 473	-	194 645
<b>Suisses - Schweizer</b>							
1976	167 670	2 063	1 550	513	- 184	290	168 289
1977	168 289	2 046	1 575	471	- 184	334	168 910
1978	168 910	1 925	1 639	286	- 184	476	169 488
1979	169 488	2 080	1 608	472	- 184	653	170 429
1980	170 429	2 076	1 680	396	- 188	279	170 916
1981	170 916	2 094	1 606	488	+ 231	275	171 910
1982	171 910	2 080	1 567	513	+ 642	185	173 250
1983	173 250	2 088	1 659	429	+ 597	207	174 483
1984	174 483	2 188	1 622	566	+ 454	172	175 675
1985	175 675	2 203	1 648	555	+ 782	233	177 245
1986	177 245	2 270	1 732	538	+ 859	277	178 919
<b>Etrangers - Ausländer</b>							
1976	16 196	339	47	292	- 1 036	290	15 162
1977	15 162	274	34	240	- 879	334	14 189
1978	14 189	223	50	173	- 165	476	13 721
1979	13 721	187	45	142	+ 88	653	13 298
1980	13 298	184	51	133	+ 429	279	13 581
1981	13 581	177	61	116	+ 569	275	13 991
1982	13 991	190	55	135	+ 406	185	14 347
1983	14 347	163	51	112	+ 147	207	14 399
1984	14 399	200	47	153	+ 339	172	14 719
1985	14 719	202	50	152	+ 557	233	15 195
1986	15 195	249	55	194	+ 614	277	15 726

<sup>1</sup>Estimation de l'Office fédéral de la statistique - Schätzung des Bundesamtes für Statistik

# Bilan démographique, par commune, pour 1986

Bevölkerungsbilanz vom Jahr 1986 nach Gemeinde

Commune	Population résidante 31.12.85	Enfants nés vivants	Décès	Excédent des naissances	Arrivées	Départs	Solde migratoire	Population résidante 31.12.86
Gemeinde	Wohnbevölkerung 31.12.85	Lebendgeborene	Gestorbene	Geburtenüberschuss	Zuzüger	Wegzüger	Wanderungssaldo	Wohnbevölkerung 31.12.86
<b>Canton - Kanton ..</b>	<b>192 440</b>	<b>2 519</b>	<b>1 787</b>	<b>732</b>	<b>13 570</b>	<b>12 097</b>	<b>1 473</b>	<b>194 645</b>
<b>Sarine - Saane ....</b>	<b>70 469</b>	<b>856</b>	<b>632</b>	<b>224</b>	<b>5 825</b>	<b>5 474</b>	<b>351</b>	<b>71 044</b>
Arconciel .....	493	13	1	12	36	55	- 19	486
Autafond .....	78	1	-	1	3	1	2	81
Autigny .....	463	4	5	- 1	13	10	3	465
Avry-sur-Matran .....	856	17	8	9	89	94	- 5	860
Belfaux .....	1 801	36	9	27	231	101	130	1 958
Bonnefontaine .....	236	5	2	3	18	18	-	239
Chénens .....	364	2	3	- 1	24	16	8	371
Chésopelloz .....	68	1	-	1	3	4	- 1	68
La Corbaz .....	165	3	2	1	15	11	4	170
Corjolens .....	77	-	-	-	1	10	- 9	68
Cormagens .....	71	3	-	3	17	6	11	85
Corminbœuf .....	1 142	21	4	17	92	92	-	1 159
Corpataux .....	495	5	5	-	23	20	3	498
Corserrey .....	212	1	2	- 1	12	4	8	219
Cottens .....	718	6	3	3	53	44	9	730
Ecuvillens .....	548	7	4	3	27	33	- 6	545
Ependes .....	857	12	4	8	59	66	- 7	858
Epert .....	205	1	2	- 1	13	17	- 4	200
Estavayer-le-Gibloux ..	122	-	2	- 2	7	6	1	121
Farvagny-le-Grand ...	660	9	6	3	97	43	54	717
Farvagny-le-Petit ....	196	3	1	2	20	14	6	204
Ferpicloz .....	143	2	4	- 2	15	7	8	149
Fribourg .....	34 422	355	396	- 41	2 255	2 701	- 446	33 935
Givisiez .....	1 293	17	11	6	304	137	167	1 466
Granges-Paccot .....	1 357	13	11	2	236	189	47	1 406
Grenilles .....	92	-	1	- 1	5	10	- 5	86
Grolley .....	830	18	4	14	86	45	41	885
Lentigny .....	469	7	2	5	22	22	-	474
Lossy-Formangueires .	249	3	3	-	18	25	- 7	242
Lovens .....	165	1	2	- 1	5	5	-	164
Magnedens .....	85	2	3	- 1	-	-	-	84
Marly .....	5 747	71	31	40	478	415	63	5 850
Matran .....	690	8	9	- 1	87	61	26	715
Montécu .....	135	2	-	2	22	12	10	147
Montévraz .....	256	2	3	- 1	15	15	-	255
Neyruz .....	960	8	8	-	60	49	11	971
Noréaz .....	445	6	2	4	13	27	- 14	435

# Bilan démographique, par commune, pour 1986

Bevölkerungsbilanz vom Jahr 1986 nach Gemeinde

Commune	Population résidante 31.12.85	Enfants nés vivants	Décès	Excédent des naissances	Arrivées	Départs	Solde migratoire	Population résidante 31.12.86
Gemeinde	Wohnbevölkerung 31.12.85	Lebendgeborene	Gestorbene	Geburtenüberschuss	Zuzüger	Wegzügler	Wanderungssaldo	Wohnbevölkerung 31.12.86
Oberried .....	125	1	1	-	5	6	- 1	124
Onnens .....	285	7	3	4	36	13	23	312
Pierrafortscha .....	154	-	1	- 1	10	5	5	158
Ponthaux .....	425	5	3	2	21	36	- 15	412
Posat .....	68	2	-	2	4	6	- 2	68
Posieux .....	728	6	3	3	54	33	21	752
Praroman .....	833	7	7	-	51	52	- 1	832
Prez-vers-Noréaz ....	540	7	4	3	28	26	2	545
Rossens .....	733	6	7	- 1	31	37	- 6	726
Rueyres-St-Laurent ...	209	4	3	1	8	10	- 2	208
Senèdes .....	96	-	2	- 2	7	7	-	94
Treyvaux .....	936	12	7	5	47	29	18	959
Villarod .....	163	1	-	1	17	11	6	170
Villars-sur-Glâne ....	7 236	119	30	89	970	739	231	7 556
Villarsel-le-Gibloux ...	167	2	2	-	16	19	- 3	164
Villarsel-sur-Marly ....	51	2	2	-	9	8	1	52
Vuisternens-en-Ogoz .	469	10	3	7	36	51	- 15	461
Zénauva .....	86	-	1	- 1	1	1	-	85
<b>Singine - Sense</b> ...	<b>31 302</b>	<b>428</b>	<b>244</b>	<b>184</b>	<b>1 645</b>	<b>1 583</b>	<b>62</b>	<b>31 548</b>
Alterswil .....	1 586	16	17	- 1	75	77	- 2	1 583
Bösingen .....	2 213	44	7	37	190	143	47	2 297
Brünisried .....	462	6	8	- 2	23	18	5	465
Düdingen .....	5 997	80	39	41	279	260	19	6 057
Giffers .....	1 306	15	9	6	43	56	- 13	1 299
Heitenried .....	847	16	8	8	36	29	7	862
Oberschrot .....	685	4	4	-	35	35	-	685
Plaffeien .....	1 581	29	8	21	100	83	17	1 619
Plasselb .....	818	14	6	8	42	36	6	832
Rechthalten .....	873	12	8	4	19	25	- 6	871
St. Antoni .....	1 693	26	17	9	79	47	32	1 734
St. Silvester .....	791	9	10	- 1	26	27	- 1	789
St. Ursen .....	973	11	7	4	37	66	- 29	948
Schmitten .....	2 591	32	30	2	163	141	22	2 615
Tafers .....	2 296	26	12	14	108	122	- 14	2 296
Tentlingen .....	843	15	5	10	56	57	- 1	852
Überstorf .....	1 703	24	18	6	71	55	16	1 725
Wünnewil-Flamatt ...	3 759	40	28	12	248	279	- 31	3 740
Zumholz .....	285	9	3	6	15	27	- 12	279

# Bilan démographique, par commune, pour 1986

Bevölkerungsbilanz vom Jahr 1986 nach Gemeinde

Commune	Population résidante 31.12.85	Enfants nés vivants	Décès	Excédent des naissances	Arrivées	Départs	Solde migratoire	Population résidante 31.12.86
Gemeinde	Wohnbevölkerung 31.12.85	Lebendgeborene	Gestorbene	Geburtenüberschuss	Zuzüger	Wegzügler	Wanderungssaldo	Wohnbevölkerung 31.12.86
<b>Gruyère - Greyerz .</b>	29 679	405	335	70	1 831	1 556	275	30 024
Albeuve . . . . .	500	7	10	- 3	23	12	11	508
Avry-devant-Pont . . . . .	298	2	4	- 2	28	24	4	300
Botterens . . . . .	212	7	3	4	23	12	11	227
Broc . . . . .	1 856	22	18	4	123	134	- 11	1 849
Le Bry . . . . .	239	3	2	1	8	15	- 7	233
Bulle . . . . .	8 389	96	92	4	501	397	104	8 497
Cerniat . . . . .	327	5	5	-	14	15	- 1	326
Charmey . . . . .	1 193	14	21	- 7	61	38	23	1 209
Châtel-s.-Montsalvens	145	-	-	-	12	11	1	146
Corbières . . . . .	281	4	2	2	27	13	14	297
Crésuz . . . . .	173	3	1	2	19	6	13	188
Echarlens . . . . .	349	5	2	3	56	20	36	388
Enney . . . . .	363	5	8	- 3	10	7	3	363
Estavannens . . . . .	295	7	3	4	12	10	2	301
Grandvillard . . . . .	518	8	6	2	19	16	3	523
Gruyères . . . . .	1 216	15	11	4	102	88	14	1 234
Gumefens . . . . .	411	5	5	-	35	28	7	418
Hauteville . . . . .	339	3	3	-	22	25	- 3	336
Jaun . . . . .	700	11	3	8	13	18	- 5	703
Lessoc . . . . .	174	1	-	1	9	6	3	178
Marsens . . . . .	974	10	3	7	36	37	- 1	980
Maules . . . . .	189	3	-	3	5	5	-	192
Montbovon . . . . .	244	6	5	1	22	2	20	265
Morlon . . . . .	397	6	6	-	24	7	17	414
Neirivue . . . . .	316	2	5	- 3	16	6	10	323
Le Pâquier . . . . .	614	6	6	-	38	37	1	615
Pont-la-Ville . . . . .	296	4	3	1	20	15	5	302
Riaz . . . . .	1 270	19	11	8	98	82	16	1 294
La Roche . . . . .	1 000	12	14	- 2	49	61	- 12	986
Romanens . . . . .	178	2	5	- 3	9	9	-	175
Rueyres-Treyfayes . . . . .	123	5	1	4	5	6	- 1	126
Sâles . . . . .	481	10	9	1	11	15	- 4	478
Sorens . . . . .	625	7	7	-	37	26	11	636
La Tour-de-Trême . . . . .	2 448	52	21	31	198	180	18	2 497
Vaulruz . . . . .	767	11	3	8	22	76	- 54	721
Villarbeney . . . . .	73	1	-	1	5	4	1	75
Villars-sous-Mont . . . . .	117	-	2	- 2	2	5	- 3	112
Villarvolard . . . . .	185	4	7	- 3	20	10	10	192
Vuadens . . . . .	1 180	19	24	- 5	88	65	23	1 198
Vuippens . . . . .	224	3	4	- 1	9	13	- 4	219



## Bilan démographique, par commune, pour 1986

Bevölkerungsbilanz vom Jahr 1986 nach Gemeinde

Commune	Population résidante 31.12.85	Enfants nés vivants	Décès	Excédent des naissances	Arrivées	Départs	Solde migratoire	Population résidante 31.12.86
Gemeinde	Wohnbevölkerung 31.12.85	Lebendgeborene	Gestorbene	Geburtenüberschuss	Zuzüger	Wegzügler	Wanderungssaldo	Wohnbevölkerung 31.12.86
<b>Lac - See</b> .....	20 724	256	195	61	1 572	1 251	321	21 106
Agriswil .....	106	1	2	- 1	2	4	- 2	103
Altavilla .....	106	1	-	1	10	2	8	115
Barberêche .....	502	3	7	- 4	26	22	4	502
Bas-Vully .....	1 087	14	11	3	68	40	28	1 118
Büchslen .....	98	2	2	-	3	2	1	99
Cordast .....	342	5	1	4	28	7	21	367
Cormérod .....	141	3	-	3	7	8	- 1	143
Corsalettes .....	74	2	1	1	6	-	6	81
Courgevaux .....	690	8	6	2	74	79	- 5	687
Courlevon .....	206	1	4	- 3	9	2	7	210
Cournillens .....	247	4	3	1	8	6	2	250
Courtaman .....	775	6	6	-	87	78	9	784
Courtepin .....	1 235	15	8	7	93	93	-	1 242
Courtion .....	224	-	1	- 1	14	6	8	231
Cressier .....	448	4	4	-	32	32	-	448
Fräschels .....	267	5	6	- 1	18	11	7	273
Galmiz .....	409	3	5	- 2	16	15	1	408
Gempenach .....	181	2	5	- 3	16	6	10	188
Greng .....	50	-	-	-	3	2	1	51
Gurmels .....	1 044	15	7	8	39	38	1	1 053
Guschelmuth .....	225	2	1	1	17	3	14	240
Haut-Vully .....	680	13	2	11	61	41	20	711
Jeuss .....	252	2	1	1	20	17	3	256
Kerzers .....	2 861	40	20	20	249	186	63	2 944
Kleinbösingen .....	293	7	3	4	17	19	- 2	295
Kleingurmels .....	92	-	1	- 1	5	5	-	91
Liebistorf .....	440	6	4	2	30	22	8	450
Lurtigen .....	148	2	2	-	5	5	-	148
Merlach .....	343	-	5	- 5	28	18	10	348
Misery .....	330	8	3	5	19	20	- 1	334
Muntelier .....	674	4	5	- 1	70	59	11	684
Murten .....	4 364	56	47	9	325	314	11	4 384
Ried .....	538	6	5	1	52	31	21	560
Salvenach .....	275	2	5	- 3	29	13	16	288
Ulmiz .....	275	6	6	-	16	15	1	276
Villarepos .....	344	2	3	- 1	38	13	25	368
Wallenbuch .....	88	2	1	1	3	4	- 1	88
Wallenried .....	270	4	2	2	29	13	16	288

## Bilan démographique, par commune, pour 1986

Bevölkerungsbilanz vom Jahr 1986 nach Gemeinde

Commune	Population résidante 31.12.85	Enfants nés vivants	Décès	Excédent des naissances	Arrivées	Départs	Solde migratoire	Population résidante 31.12.86
Gemeinde	Wohnbevölkerung 31.12.85	Lebendgeborene	Gestorbene	Geburtenüberschuss	Zuzüger	Wegzügler	Wanderungssaldo	Wohnbevölkerung 31.12.86
<b>Glâne - Glane</b> . . . . .	14 362	202	135	67	833	804	29	14 458
Auboranges . . . . .	146	1	-	1	7	7	-	147
Berlens . . . . .	143	3	1	2	-	2	- 2	143
Billens . . . . .	410	-	6	- 6	23	22	1	405
Bionnens . . . . .	52	3	1	2	1	1	-	54
Blessens . . . . .	79	2	1	1	7	1	6	86
Chapelle . . . . .	140	2	-	2	13	8	5	147
Le Châtelard . . . . .	335	2	8	- 6	8	13	- 5	324
Châtonnaye . . . . .	367	6	1	5	11	21	- 10	362
Chavannes-les-Forts . .	332	6	3	3	10	13	- 3	332
Chavannes-sous-Orsonnens . . . . .	204	1	2	- 1	11	13	- 2	201
Les Ecasseys . . . . .	48	1	-	1	3	2	1	50
Ecublens . . . . .	202	1	2	- 1	19	19	-	201
Esmonts . . . . .	118	3	1	2	4	7	- 3	117
Estévenens . . . . .	132	3	1	2	7	11	- 4	130
Gillarens . . . . .	156	3	-	3	9	7	2	161
Grangettes . . . . .	131	1	-	1	10	11	- 1	131
Hennens . . . . .	111	2	-	2	4	6	- 2	111
La Joux . . . . .	298	8	4	4	14	5	9	311
Lieffrens . . . . .	52	1	-	1	5	5	-	53
Lussy . . . . .	341	5	7	- 2	13	4	9	348
La Magne . . . . .	32	-	-	-	-	-	-	32
Massonnens . . . . .	352	9	-	9	24	19	5	366
Mézières . . . . .	515	4	4	-	22	18	4	519
Middes . . . . .	296	9	3	6	13	6	7	309
Montet . . . . .	140	5	2	3	14	14	-	143
Morlens . . . . .	38	-	-	-	-	2	- 2	36
Mossel . . . . .	154	-	3	- 3	9	12	- 3	148
La Neirigue . . . . .	46	-	-	-	3	8	- 5	41
Orsonnens . . . . .	260	3	2	1	13	15	- 2	259
Prez-vers-Siviriez . . . .	192	2	1	1	15	17	- 2	191
Promasens . . . . .	198	5	4	1	16	12	4	203
Romont . . . . .	3 536	38	27	11	220	190	30	3 577
Rue . . . . .	378	7	7	-	27	34	- 7	371
Siviriez . . . . .	805	12	9	3	24	39	- 15	793
Sommentier . . . . .	169	3	3	-	9	14	- 5	164
Torny-le-Grand . . . . .	269	4	-	4	12	21	- 9	264
Ursy . . . . .	392	8	5	3	31	34	- 3	392
Vauderens . . . . .	259	3	2	1	7	5	2	262
Villaraboud . . . . .	245	5	2	3	9	17	- 8	240

## Bilan démographique, par commune, pour 1986

Bevölkerungsbilanz vom Jahr 1986 nach Gemeinde

Commune	Population résidante 31.12.85	Enfants nés vivants	Décès	Excédent des naissances	Arrivées	Départs	Solde migratoire	Population résidante 31.12.86
Gemeinde	Wohnbevölkerung 31.12.85	Lebendgeborene	Gestorbene	Geburtenüberschuss	Zuzüger	Wegzügler	Wanderungssaldo	Wohnbevölkerung 31.12.86
Villargiroud .....	188	2	-	2	11	3	8	198
Villariaz .....	233	1	1	-	23	10	13	246
Villarimboud .....	366	4	7	- 3	28	20	8	371
Villarsiviriaux .....	185	1	3	- 2	3	7	- 4	179
Villaz-St-Pierre .....	675	12	8	4	74	51	23	702
Vuarmarens .....	225	2	-	2	17	10	7	234
Vuisternens-devant-Romont .....	417	9	4	5	30	48	- 18	404
<b>Broye .....</b>	<b>16 620</b>	<b>239</b>	<b>154</b>	<b>85</b>	<b>1 210</b>	<b>910</b>	<b>300</b>	<b>17 005</b>
Aumont .....	348	11	3	8	16	13	3	359
Autavaux .....	118	1	4	- 3	11	9	2	117
Bollion .....	73	1	1	-	8	12	- 4	69
Bussy .....	245	1	1	-	8	11	- 3	242
Châbles .....	350	7	4	3	41	40	1	354
Chandon .....	93	-	2	- 2	5	7	- 2	89
Chapelle .....	79	1	-	1	-	4	- 4	76
Châtillon .....	185	-	1	- 1	16	12	4	188
Cheiry .....	213	2	1	1	13	8	5	219
Cheyres .....	453	10	7	3	46	15	31	487
Cugy .....	764	10	10	-	40	26	14	778
Delley .....	357	1	4	- 3	16	10	6	360
Domdidier .....	1 726	26	13	13	120	113	7	1 746
Dompierre .....	479	14	2	12	24	17	7	498
Estavayer-le-Lac .....	3 556	51	26	25	317	176	141	3 722
Fétigny .....	442	6	4	2	33	23	10	454
Font .....	205	-	2	- 2	7	11	- 4	199
Forel .....	234	3	3	-	18	4	14	248
Franex .....	45	1	-	1	3	4	- 1	45
Frasses .....	101	2	-	2	12	1	11	114
Les Friques .....	60	-	1	- 1	-	3	- 3	56
Gletterens .....	245	4	4	-	-	-	-	245
Granges-de-Vesin .....	97	3	2	1	1	5	- 4	94
Léchelles .....	276	2	4	- 2	27	15	12	286
Lully .....	254	-	1	- 1	19	10	9	262
Mannens-Grandsivaz ..	375	4	4	-	17	13	4	379
Ménières .....	249	4	4	-	4	8	- 4	245
Montagny-la-Ville .....	380	6	4	2	17	15	2	384
Montagny-les-Monts ..	736	6	5	1	49	41	8	745

## Bilan démographique, par commune, pour 1986

Bevölkerungsbilanz vom Jahr 1986 nach Gemeinde

Commune	Population résidante 31.12.85	Enfants nés vivants	Décès	Excédent des naissances	Arrivées	Départs	Solde migratoire	Population résidante 31.12.86
Gemeinde	Wohnbevölkerung 31.12.85	Lebendgeborene	Gestorbene	Geburtenüberschuss	Zuzüger	Wegzügler	Wanderungssaldo	Wohnbevölkerung 31.12.86
Montbrelloz	167	-	2	- 2	10	11	- 1	164
Montet	351	4	2	2	92	91	1	354
Morens	135	-	2	- 2	2	4	- 2	131
Murist	371	9	3	6	15	5	10	387
Nuvilly	240	1	5	- 4	7	4	3	239
Portalban	159	4	1	3	13	24	- 11	151
Praratoud	52	1	2	- 1	3	7	- 4	47
Prémondavaux	51	3	1	2	4	4	-	53
Rueyres-les-Prés	201	1	1	-	15	9	6	207
Russy	132	2	-	2	10	3	7	141
St-Aubin	856	17	8	9	65	58	7	872
Seiry	105	5	2	3	5	-	5	113
Sévaz	114	1	1	-	22	6	16	130
Surpierre	195	2	2	-	8	17	- 9	186
Vallon	237	8	2	6	10	15	- 5	238
Vesin	184	2	1	1	18	9	9	194
Villeneuve	184	1	-	1	6	5	1	186
Vuissens	148	1	2	- 1	17	12	5	152
<b>Veveyse -</b>								
<b>Vivisbach</b>	9 284	133	92	41	654	519	135	9 460
Attalens	1 441	21	17	4	132	60	72	1 517
Besencens	99	1	-	1	1	2	- 1	99
Bossonnens	587	7	7	-	63	45	18	605
Bouloz	240	5	1	4	16	14	2	246
Châtel-St-Denis	3 337	49	34	15	246	187	59	3 411
Le Crêt	354	4	7	- 3	15	20	- 5	346
Fiagères	167	3	2	1	18	14	4	172
Granges	519	7	4	3	32	31	1	523
Grattavache	138	-	1	- 1	4	1	3	140
Pont	105	2	1	1	9	8	1	107
Porsel	303	7	3	4	16	33	- 17	290
Progens	234	3	3	-	19	31	- 12	222
Remaufens	535	10	4	6	26	18	8	549
St-Martin	334	4	2	2	12	23	- 11	325
Semsaies	891	10	6	4	45	32	13	908

## Mouvement naturel de la population, par sexe, depuis 1971

Natürliche Bevölkerungsbewegung nach Geschlecht, seit 1971

Année Jahr	Mariages Heiraten	Enfants nés vivants Lebendgeborene			Personnes décédées Gestorbene			Excédent des naissances Geburtenüberschuss		
		masculin männlich	féminin weiblich	Total	masculin männlich	féminin weiblich	Total	masculin männlich	féminin weiblich	Total
1971	1 304	1 511	1 477	2 988	911	731	1 642	600	746	1 346
1972	1 377	1 553	1 481	3 034	1 004	713	1 717	549	768	1 317
1973	1 331	1 471	1 403	2 874	912	717	1 629	559	686	1 245
1974	1 235	1 462	1 295	2 757	916	672	1 588	546	623	1 169
1975	1 101	1 313	1 209	2 522	909	699	1 608	404	510	914
1976	1 042	1 252	1 150	2 402	909	688	1 597	343	462	805
1977	1 010	1 150	1 170	2 320	978	631	1 609	172	539	711
1978	997	1 130	1 018	2 148	952	737	1 689	178	281	459
1979	998	1 129	1 138	2 267	975	678	1 653	154	460	614
1980	1 055	1 205	1 055	2 260	983	748	1 731	222	307	529
1981	1 010	1 172	1 099	2 271	916	751	1 667	256	348	604
1982	1 057	1 160	1 110	2 270	918	704	1 622	242	406	648
1983	1 112	1 172	1 079	2 251	996	714	1 710	176	365	541
1984	1 173	1 235	1 153	2 388	979	690	1 669	256	463	719
1985	1 175	1 267	1 138	2 405	988	710	1 698	279	428	707
1986	1 213	1 262	1 257	2 519	1 031	756	1 787	231	501	732

## Mouvement naturel de la population, pour 1000 habitants, depuis 1971

Natürliche Bevölkerungsbewegung auf 1000 Einwohner, seit 1971

Année Jahr	Population résidente moyenne estimée	Naissances vivantes pour 1000 habitants	Décès pour 1000 habitants	Excédent des naissances pour 1000 habitants
	Mittlere geschätzte Wohnbevölkerung	Lebendgeborene auf 1000 Einwohner	Gestorbene auf 1000 Einwohner	Geburtenüberschuss auf 1000 Einwohner
1971	181 394	16,5	9,1	7,4
1972	183 663	16,5	9,3	7,2
1973	185 080	15,5	8,8	6,7
1974	186 063	14,8	8,5	6,3
1975	184 862	13,6	8,7	4,9
1976	183 718	13,1	8,7	4,4
1977	183 355	12,7	8,8	3,9
1978	183 507	11,7	9,2	2,5
1979	184 080	12,3	9,0	3,3
1980	185 018	12,2	9,3	2,9
1981	186 397	12,2	8,9	3,3
1982	188 066	12,1	8,6	3,5
1983	189 354	11,9	9,0	2,9
1984	190 810	12,5	8,7	3,8
1985	192 778	12,5	8,8	3,7
1986	193 543	13,0	9,2	3,8

## Mariages, selon l'origine des fiancés, depuis 1971

Eheschliessende nach gegenseitigen Heimatklassen seit 1971

Année Jahr	Mariages Heiraten	Mariages entre - Heirat zwischen			
		Suisses	Suisses et Etrangères	Etrangers et Suissesses	Etrangers
		Schweizern	Schweizern und Ausländerinnen	Ausländern und Schweizerinnen	Aus- ländern
1971	1 304	1 133	54	64	53
1972	1 377	1 188	68	68	53
1973	1 331	1 162	56	74	39
1974	1 235	1 089	52	57	37
1975	1 101	934	71	59	37
1976	1 042	886	74	45	37
1977	1 010	886	50	53	21
1978	997	864	53	51	29
1979	998	866	64	45	23
1980	1 055	921	63	50	21
1981	1 010	858	80	49	23
1982	1 057	882	102	47	26
1983	1 112	906	98	70	38
1984	1 173	937	115	70	51
1985	1 175	932	133	70	40
1986	1 213	998	98	69	48

## Mariages, selon l'état civil des fiancés, depuis 1971

Eheschliessende nach Zivilstand seit 1971

Année Jahr	Homme - Mann			Femme - Frau		
	célibataire ledig	veuf verwitwet	divorcé geschieden	célibataire ledig	veuve verwitwet	divorcée geschieden
1971	1 236	23	45	1 250	22	32
1972	1 313	23	41	1 310	24	43
1973	1 252	28	51	1 253	28	50
1974	1 151	31	53	1 165	13	57
1975	1 025	21	55	1 036	7	58
1976	968	21	53	967	11	64
1977	927	21	62	932	11	67
1978	932	9	56	907	13	77
1979	910	19	69	931	12	55
1980	964	20	71	966	13	76
1981	910	9	91	913	11	86
1982	959	13	85	961	9	87
1983	999	15	98	1 013	14	85
1984	1 040	15	118	1 064	6	103
1985	1 048	16	111	1 042	9	124
1986	1 087	14	112	1 095	6	112

## Hommes nouvellement mariés, par classe d'âges, depuis 1971

Eheschliessende Männer nach Altersklassen seit 1971

Année Jahr	Classe d'âges - Altersklasse										Total
	moins de 20 bis 20	20-24	25-29	30-34	35-39	40-44	45-49	50-54	55-59	60 et plus und mehr	
1971	29	666	422	92	37	18	18	6	7	9	1 304
1972	34	687	454	101	42	20	9	6	11	13	1 377
1973	32	659	440	103	28	22	16	7	3	21	1 331
1974	26	586	418	101	44	20	9	13	7	11	1 235
1975	21	542	349	108	23	15	14	8	9	12	1 101
1976	15	451	374	123	24	15	11	10	8	11	1 042
1977	5	425	379	114	26	20	18	4	12	7	1 010
1978	9	367	407	131	37	13	15	8	6	4	997
1979	10	385	387	124	39	17	12	8	6	10	998
1980	9	372	405	163	40	26	11	5	10	14	1 055
1981	10	364	359	152	67	25	10	9	7	7	1 010
1982	7	340	423	158	65	25	16	7	6	10	1 057
1983	6	351	447	175	72	22	21	5	6	7	1 112
1984	7	362	461	186	68	45	16	10	9	9	1 173
1985	6	337	473	197	87	20	28	11	7	9	1 175
1986	5	307	533	206	69	39	20	13	11	10	1 213

## Femmes nouvellement mariées, par classes d'âges, depuis 1971

Eheschliessende Frauen nach Altersklassen seit 1971

Année Jahr	Classe d'âges - Altersklasse										Total
	moins de 20 bis 20	20-24	25-29	30-34	35-39	40-44	45-49	50-54	55-59	60 et plus und mehr	
1971	253	743	204	46	20	15	8	9	3	3	1 304
1972	289	767	217	34	25	12	14	9	5	5	1 377
1973	253	760	210	48	15	10	11	9	6	9	1 331
1974	233	706	197	42	15	16	7	6	3	10	1 235
1975	197	638	163	41	21	7	14	9	5	6	1 101
1976	175	578	175	53	19	13	9	11	3	6	1 042
1977	141	572	182	52	28	7	11	8	3	6	1 010
1978	116	548	195	85	19	12	12	8	1	1	997
1979	132	569	192	51	21	11	9	5	4	4	998
1980	130	577	210	71	32	12	10	3	6	4	1 055
1981	119	534	224	67	35	8	9	7	2	5	1 010
1982	88	578	232	89	41	12	11	5	-	1	1 057
1983	91	594	268	90	35	18	6	5	3	2	1 112
1984	100	587	289	99	52	23	7	11	2	3	1 173
1985	80	576	317	114	38	23	13	7	5	2	1 175
1986	49	603	357	117	37	24	17	4	2	3	1 213

## Naissances, selon la viabilité et la légitimité, depuis 1971

Neugeborene nach Lebensfähigkeit und Legitimität seit 1971

Année Jahr	Nouveau-nés Neugeborene		Total	Enfants légitimes nés vivants Ehelich Lebend- geborene	Enfants naturels nés vivants Ausserhehlich Lebend- geborene	Enfants légitimes mort-nés Ehelich Tot- geborene	Enfants naturels mort-nés Ausserhehlich Tot- geborene
	vivants lebend	mort-nés <sup>1</sup> tot <sup>1</sup>					
1971	2 988	24	3 012	2 873	115	22	2
1972	3 034	15	3 049	2 890	144	13	2
1973	2 874	31	2 905	2 731	143	30	1
1974	2 757	20	2 777	2 646	111	20	-
1975	2 522	17	2 539	2 432	90	14	3
1976	2 402	21	2 423	2 308	94	18	3
1977	2 320	16	2 336	2 211	109	14	2
1978	2 148	22	2 170	2 041	107	21	1
1979	2 267	10	2 277	2 161	106	8	2
1980	2 260	14	2 274	2 163	97	13	1
1981	2 271	16	2 287	2 160	111	14	2
1982	2 270	12	2 282	2 154	116	9	3
1983	2 251	15	2 266	2 123	128	15	-
1984	2 388	11	2 399	2 252	136	10	1
1985	2 405	7	2 412	2 263	142	7	-
1986	2 519	10	2 529	2 391	128	10	-

<sup>1</sup> Morts fœtales tardives - Spät fetaler Tod

## Enfants nés vivants, par origine, depuis 1971

Lebendgeborene nach Heimat seit 1971

Année Jahr	Suisses Schweizer	Etrangers Ausländer	Total	Année Jahr	Suisses Schweizer	Etrangers Ausländer	Total
1971	2 538	450	2 988	1981	2 094	177	2 271
1972	2 542	492	3 034	1982	2 080	190	2 270
1973	2 408	466	2 874	1983	2 088	163	2 251
1974	2 311	446	2 757	1984	2 188	200	2 388
1975	2 145	377	2 522	1985	2 203	202	2 405
1976	2 063	339	2 402	1986	2 270	249	2 519
1977	2 046	274	2 320				
1978	1 925	223	2 148				
1979	2 080	187	2 267				
1980	2 076	184	2 260				



## Enfants légitimes nés vivants, selon l'ordre des naissances, depuis 1971

Ehelich Lebendgeborene nach Geburtenfolge seit 1971

Année Jahr	Ordre des naissances vivantes au cours du mariage <sup>1</sup> Geburtenfolge während der Ehe <sup>1</sup>								Total  Enfants nés vivants Lebend- geborene
	1er 1.	2e 2.	3e 3.	4e 4.	5e 5.	6e 6.	7e 7.	8e et plus 8. und mehr	
1971	1 081	937	481	195	102	39	18	20	2 873
1972	1 153	949	453	192	76	36	10	21	2 890
1973	1 125	907	401	169	55	37	13	24	2 731
1974	1 106	904	403	149	48	17	8	11	2 646
1975	1 001	916	312	123	49	17	5	9	2 432
1976	937	893	326	108	23	14	2	5	2 308
1977	879	844	340	92	34	10	7	5	2 211
1978	818	802	295	80	34	4	2	6	2 041
1979	870	828	345	82	19	12	2	3	2 161
1980	883	797	367	78	20	11	4	3	2 163
1981	911	848	307	69	18	4	2	1	2 160
1982	921	831	299	84	11	3	3	2	2 154
1983	967	759	305	66	15	5	4	2	2 123
1984	1 014	810	324	85	11	4	4	-	2 252
1985	967	860	336	78	17	2	1	2	2 263
1986	985	933	378	75	17	1	1	1	2 391

<sup>1</sup>Y compris les enfants légitimés - Die legitimierten Kinder inbegriffen

## Fécondité légitime, depuis 1971

Eheliche Fruchtbarkeit seit 1971

Année Jahr	Nombre de mères Mütter	Enfants du mariage actuel Kinder aus jetziger Ehe	Moyenne enfants par mère Kinder pro Mutter	Année Jahr	Nombre de mères Mütter	Enfants du mariage actuel Kinder aus jetziger Ehe	Moyenne enfants par mère Kinder pro Mutter
1971	2 848	6 157	2,16	1981	2 141	3 904	1,82
1972	2 870	5 982	2,08	1982	2 135	3 898	1,82
1973	2 710	5 596	2,06	1983	2 109	3 790	1,80
1974	2 620	5 163	1,97	1984	2 221	3 989	1,80
1975	2 411	4 693	1,95	1985	2 246	4 100	1,83
1976	2 285	4 343	1,90	1986	2 371	4 348	1,83
1977	2 188	4 238	1,91				
1978	2 018	3 841	1,90				
1979	2 147	4 077	1,90				
1980	2 136	4 054	1,90				

## Personnes décédées, de sexe masculin, selon la cause de décès, depuis 1980

Gestorbene männlichen Geschlechts nach Todesursache seit 1980

Cause de décès	1980	1981	1982	1983	1984	1985	1986
<b>Total</b>	<b>983</b>	<b>916</b>	<b>918</b>	<b>996</b>	<b>979</b>	<b>988</b>	<b>1 031</b>
Choléra	-	-	-	-	-	-	-
Fièvre typhoïde	-	-	-	-	-	-	-
Dysenterie bacillaire et amibiase	-	-	-	-	-	-	-
Entérites et autres maladies diarrhéiques	1	-	2	-	-	-	1
Tuberculose de l'appareil respiratoire	5	9	8	2	3	3	6
Autres formes de tuberculose et leurs séquelles	1	1	-	-	-	-	-
Peste	-	-	-	-	-	-	-
Diphthérie	-	-	-	-	-	-	-
Coqueluche	-	-	-	-	-	-	-
Angine à streptocoques et scarlatine	-	-	-	-	-	-	-
Infections à méningocoques	1	1	-	-	-	-	1
Poliomyélite aiguë	-	-	-	-	-	-	-
Variole	-	-	-	-	-	-	-
Rougeole	-	-	-	-	-	-	-
Typhus et autres rickettsioses	-	-	-	-	-	1	-
Paludisme	-	-	-	-	-	-	-
Syphilis et ses séquelles	1	-	-	-	-	1	-
Toutes autres maladies infectieuses et parasitaires	3	2	3	1	-	-	4
Tumeurs malignes, y compris les tumeurs des tissus lymphatiques et hématopoiétiques	219	255	246	279	270	271	282
Tumeurs bénignes et tumeurs de nature non précisée	5	7	5	8	4	7	4
Diabète sucré	17	14	15	14	16	17	16
Avitaminoses et autres états de carence	-	-	-	-	-	1	1
Anémies	3	2	3	3	-	-	3
Méningite	2	2	-	-	1	-	1

## Personnes décédées, de sexe féminin, selon la cause de décès, depuis 1980

Gestorbene weiblichen Geschlechts nach Todesursache seit 1980

1980	1981	1982	1983	1984	1985	1986	Todesursache
748	751	704	714	690	710	756	Total
-	-	-	-	-	-	-	Cholera
-	-	-	-	-	-	-	Typhus (Typhus abdominalis)
-	-	-	-	-	-	-	Bakterielle Ruhr und Amobeninfektion
-	1	1	-	1	-	-	Enteritis und sonstige Durchfallkrankheiten
2	1	2	-	1	2	1	Tuberkulose der Atmungsorgane
-	-	-	-	-	-	1	Sonstige Formen der Tuberkulose, einschliesslich der Spätfolgen
-	-	-	-	-	-	-	Pest
-	-	-	-	-	-	-	Diphtherie
-	-	-	-	-	-	-	Keuchhusten
-	-	-	-	-	-	-	Durch Streptokokken hervorgerufene Rachenkrankheiten und Scharlach
-	1	-	1	-	-	1	Meningokokkeninfektion
-	-	-	-	-	-	-	Akute Poliomyelitis
-	-	-	-	-	-	-	Pocken
-	-	-	-	-	-	-	Masern
-	-	-	-	-	-	-	Fleckfieber und sonstige Rickettaiosen
-	-	-	-	-	-	-	Malaria
1	-	-	-	-	-	1	Syphilis (Lues) und ihre Folgeerscheinungen
6	2	2	5	4	1	2	Alle sonstigen infektiösen und parasitären Krankheiten
152	184	160	153	179	188	182	Bösartige Neubildungen, einschliesslich der Neubildungen der lymphatischen und blutbildenden Organe
7	6	7	4	5	9	11	Gutartige Neubildungen und Neubildungen unbekanntes Charakters
24	22	14	24	23	16	23	Diabetes mellitus
-	1	-	-	-	2	1	Avitaminosen und sonstige Ernährungsmangelkrankheiten
2	3	3	-	-	4	1	Anämien
-	1	-	-	-	-	-	Meningitis

**Personnes décédées, de sexe masculin, selon la cause de décès, depuis 1980 (suite)**

Gestorbene männlichen Geschlechts nach Todesursache seit 1980 (Fortsetzung)

Cause de décès	1980	1981	1982	1983	1984	1985	1986
Rhumatisme articulaire aigu	-	-	1	-	1	-	-
Cardiopathies rhumatismales chroniques	3	2	1	2	-	-	1
Maladies hypertensives	15	11	13	16	14	9	12
Maladies ischémiques du cœur (infarctus, etc.)	116	117	110	139	148	136	156
Autres formes de cardiopathies	135	133	127	161	144	149	152
Maladies cérébro-vasculaires	86	93	74	80	70	77	72
Grippe	2	3	1	10	5	-	6
Pneumonie	29	19	10	23	11	14	33
Bronchite, emphysème et asthme	28	22	24	24	26	24	31
Ulcère de l'estomac et du duodénum	3	5	7	2	3	4	6
Appendicite	-	1	-	-	-	-	-
Occlusion intestinale et hernie	1	4	4	3	2	2	5
Cirrhose du foie	31	22	16	29	22	39	26
Néphrite et néphrose	4	-	1	2	2	2	-
Hypertrophie de la prostate	4	1	2	-	-	2	2
Avortements	-	-	-	-	-	-	-
Autres complications de la grossesse, de l'accouchement et des suites de couches	-	-	-	-	-	-	-
Accouchement sans mention de complication	-	-	-	-	-	-	-
Anomalies congénitales	6	7	6	6	3	7	4
Lésions obstétricales, accouchements dystociques et autres états anoxémiques et hypoxémiques	9	2	5	3	4	7	1
Autres causes de mortalité périnatale	5	2	1	-	3	-	1
Symptômes et états morbides mal définis	22	3	17	9	6	10	11
Toutes autres maladies	97	68	81	72	88	79	92
Accidents de véhicules à moteur	47	30	57	37	40	24	29
Tous autres accidents	41	40	45	42	48	50	40
Suicide	38	36	30	26	45	50	29
Toutes autres causes extérieures	3	2	3	3	-	2	3

**Personnes décédées, de sexe féminin, selon la cause de décès, depuis 1980 (suite)**

Gestorbene weiblichen Geschlechts nach Todesursache seit 1980 (Fortsetzung)

1980	1981	1982	1983	1984	1985	1986	Todesursache
-	-	-	1	-	-	-	Akutes rheumatisches Fieber
3	3	2	1	4	1	2	Chronische rheumatische Herzkrankheiten
15	27	32	25	20	30	18	Bluthochdruck
74	73	69	62	76	73	62	Ischämische Herzkrankheiten (Herzinfarkt usw.)
140	156	147	167	139	134	141	Sonstige Formen von Herzkrankheiten
108	90	107	104	80	83	84	Hirngefäßkrankheiten
-	4	1	9	2	1	10	Grippe
15	8	10	3	14	10	20	Pneumonie
19	9	11	8	9	6	11	Bronchitis, Emphysem und Asthma
1	2	2	7	4	6	5	Magen- und Zwölffingerdarmgeschwür
-	-	1	1	-	-	-	Appendizitis
3	1	1	5	1	2	4	Darmverschluss und Eingeweidebruch
8	13	8	6	10	7	5	Leberzirrhose
3	2	1	-	-	-	1	Nephritis und Nephrose
-	-	-	-	-	-	-	Prostatahypertrophie
-	-	-	-	-	-	-	Fehlgeburt
-	-	-	1	-	-	-	Sonstige Komplikationen der Schwangerschaft, bei der Entbindung und im Wochenbett. Entbindung ohne Angabe von Komplikationen
5	6	5	7	-	3	3	Angeborene Missbildungen
1	3	1	3	1	2	3	Geburtsverletzungen, Regelmäßigkeit der Geburt und sonstige durch Anoxie und Hypoxie hervorgerufene Zustände
5	3	-	2	1	-	1	Sonstige Ursachen der perinatalen Mortalität
11	8	4	11	7	4	16	Symptome und mangelhaft bezeichnete Krankheiten
81	80	78	69	58	81	88	Alle sonstigen Krankheiten
15	15	9	7	12	9	7	Motorfahrzeugunfälle
30	12	18	18	23	29	39	Übrige Unfälle
15	14	8	9	12	5	12	Selbstmord
2	-	-	1	4	2	-	Übrige gewaltsame Todesarten

## Personnes décédées, par classe d'âges et sexe, depuis 1975

Gestorbene nach Altersklassen und Geschlecht, seit 1975

Année Jahr	moins de 1 an unter 1 Jahr	1-4	5-9	10-14	15-19	20-29	30-39	40-49	50-59	60-69	70-79	80 et plus und mehr	Total
<b>Sexe masculin - männlich</b>													
1975	19	8	3	4	11	29	29	46	80	192	274	214	909
1976	26	5	4	9	7	22	30	36	92	179	282	217	909
1977	14	4	3	4	8	35	32	63	116	219	289	191	978
1978	12	4	2	5	12	25	33	37	99	211	316	196	952
1979	13	6	3	2	10	26	31	43	101	192	327	221	975
1980	27	2	2	3	11	29	28	42	109	196	273	261	983
1981	13	5	3	1	11	23	16	42	90	184	283	245	916
1982	17	2	3	5	8	22	29	39	108	168	272	245	918
1983	13	3	2	3	11	25	22	41	96	210	303	267	996
1984	12	4	3	1	7	33	39	41	100	192	301	246	979
1985	15	2	1	3	5	21	24	47	92	206	291	281	988
1986	11	2	1	3	12	21	24	40	103	204	291	319	1 031
<b>Sexe féminin - weiblich</b>													
1975	9	5	6	2	3	4	5	17	44	124	224	256	699
1976	11	3	1	-	5	4	8	23	50	103	235	245	688
1977	7	2	-	1	6	8	10	13	41	80	216	247	631
1978	10	4	2	-	2	4	7	12	46	105	247	298	737
1979	12	1	4	3	1	5	6	23	29	85	234	275	678
1980	15	2	1	1	5	9	16	18	50	86	249	296	748
1981	11	2	1	3	4	17	8	23	50	94	221	317	751
1982	7	1	1	2	3	5	9	13	49	76	212	326	704
1983	11	1	3	-	-	6	10	18	27	82	226	330	714
1984	4	2	-	1	3	9	8	14	56	76	202	315	690
1985	4	2	1	1	2	5	9	16	31	76	189	374	710
1986	13	2	2	1	2	9	12	16	40	104	200	355	756
<b>Total</b>													
1975	28	13	9	6	14	33	34	63	124	316	498	470	1 608
1976	37	8	5	9	12	26	38	59	142	282	517	462	1 597
1977	21	6	3	5	14	43	42	76	157	299	505	438	1 609
1978	22	8	4	5	14	29	40	49	145	316	563	494	1 689
1979	25	7	7	5	11	31	37	66	130	277	561	496	1 653
1980	42	4	3	4	16	38	44	60	159	282	522	557	1 731
1981	24	7	4	4	15	40	24	65	140	278	504	562	1 667
1982	24	3	4	7	11	27	38	52	157	244	484	571	1 622
1983	24	4	5	3	11	31	32	59	123	292	529	597	1 710
1984	16	6	3	2	10	42	47	55	156	268	503	561	1 669
1985	19	4	2	4	7	26	33	63	123	282	480	655	1 698
1986	24	4	3	4	14	30	36	56	143	308	491	674	1 787

**Population active  
Aktive Bevölkerung**

**Recensements fédéraux de la population  
Eidgenössische Volkszählungen**

## Population résidante masculine du canton, selon la dépendance économique, depuis 1941

Männliche Wohnbevölkerung des Kantons nach der Erwerbszugehörigkeit seit 1941

### Nombres absolus -

<b>Absolute Zahlen</b>	1941	1950	1960	1960 <sup>1</sup>	1970 <sup>1</sup>	1980 <sup>1</sup>
En tout . . . . .	77 613	80 785	80 753	80 753	92 022	93 106
Population active . . . . .	49 459	50 202	48 736	48 968	55 142	56 040
Population non active . . . . .	28 154	30 583	32 017	31 785	36 880	37 066
Population active:						
Indépendants: . . . . .	14 633	14 448	12 555	12 595	10 659	9 726
Travaillant seuls . . . . .	.	.	3 195	.	3 094	3 124
Employeurs . . . . .	.	.	9 360	.	7 565	6 602
Salariés: . . . . .	34 826	35 754	36 181	36 373	44 483	46 314
Employés . . . . .	4 431	5 538	6 762	.	12 890	17 046
Ouvriers . . . . .	29 197	28 514	27 113	.	28 769	25 630
Apprentis . . . . .	1 198	1 702	2 306	.	2 824	3 638

### Nombres proportionnels pour mille - Promillezahlen

Im ganzen . . . . .	1 000	1 000	1 000	1 000	1 000	1 000
Erwerbspersonen . . . . .	637	621	604	606	599	602
Nichterwerbspersonen . . . . .	363	379	396	394	401	398
Erwerbspersonen . . . . .	1 000	1 000	1 000	1 000	1 000	1 000
Selbständige: . . . . .	296	288	258	257	193	174
Alleinarbeitende . . . . .	.	.	66	.	56	56
Arbeitgeber . . . . .	.	.	192	.	137	118
Arbeitnehmer: . . . . .	704	712	742	743	807	826
Angestellte . . . . .	90	110	139	.	234	304
Arbeiter . . . . .	590	568	556	.	522	457
Lehrlinge . . . . .	24	34	47	.	51	65

<sup>1</sup>Explications voir page 104 - Erläuterungen siehe Seite 104



## Population résidante féminine du canton, selon la dépendance économique, depuis 1941

Weibliche Wohnbevölkerung des Kantons nach der Erwerbszugehörigkeit seit 1941

### Nombres absolus -

<b>Absolute Zahlen</b>	1941	1950	1960	1960 <sup>1</sup>	1970 <sup>1</sup>	1980 <sup>1</sup>
En tout . . . . .	74 440	77 910	78 441	78 441	88 287	92 140
Population active . . . . .	13 849	14 528	15 603	19 785	23 399	26 926
Population non active . . . . .	60 591	63 382	62 838	58 656	64 888	65 214
Population active:						
Indépendantes: . . . . .	1 969	1 686	1 039	1 471	873	1 009
Travaillant seules . . . . .	.	.	604	.	531	603
Employeuses . . . . .	.	.	435	.	342	406
Salariées: . . . . .	11 880	12 842	14 564	18 314	22 526	25 917
Employées . . . . .	2 452	3 140	4 669	.	8 604	11 921
Ouvrières . . . . .	9 036	9 253	9 286	.	13 050	12 128
Apprenties . . . . .	392	449	609	.	872	1 868

### Nombres proportionnels pour mille - Promillezahlen

Im ganzen . . . . .	1 000	1 000	1 000	1 000	1 000	1 000
Erwerbspersonen . . . . .	186	186	199	252	265	292
Nichterwerbspersonen . . . . .	814	814	801	748	735	708
Erwerbspersonen . . . . .	1 000	1 000	1 000	1 000	1 000	1 000
Selbständige: . . . . .	142	116	67	74	37	37
Alleinarbeitende . . . . .	.	.	39	.	22	22
Arbeitgeberinnen . . . . .	.	.	28	.	15	15
Arbeitnehmerinnen: . . . . .	858	884	933	926	963	963
Angestellte . . . . .	177	216	299	.	368	443
Arbeiterinnen . . . . .	653	637	595	.	558	451
Lehrtöchter . . . . .	28	31	39	.	37	69

<sup>1</sup>Explications voir page 104 - Erläuterungen siehe Seite 104

## Population résidante totale du canton, selon la dépendance économique, depuis 1941

Gesamte Wohnbevölkerung des Kantons nach der Erwerbszugehörigkeit seit 1941

### Nombres absolus - Absolute Zahlen

	1941	1950	1960	1960 <sup>1</sup>	1970 <sup>1</sup>	1980 <sup>1</sup>
En tout . . . . .	152 053	158 695	159 194	159 194	180 309	185 246
Population active . . . . .	63 308	64 730	64 339	68 753	78 541	82 966
Population non active . . . . .	88 745	93 965	94 855	90 441	101 768	102 280
Population active:						
Indépendants: . . . . .	16 602	16 134	13 594	14 066	11 532	10 735
Travaillant seuls . . . . .	.	.	3 799	.	3 625	3 727
Employeurs . . . . .	.	.	9 795	.	7 907	7 008
Salariés: . . . . .	46 706	48 596	50 745	54 687	67 009	72 231
Employés . . . . .	6 883	8 678	11 431	.	21 494	28 967
Ouvriers . . . . .	38 233	37 767	36 399	.	41 819	37 758
Apprentis . . . . .	1 590	2 151	2 915	.	3 696	5 506

### Nombres proportionnels pour mille - Promillezahlen

	1 000	1 000	1 000	1 000	1 000	1 000
Im ganzen . . . . .	1 000	1 000	1 000	1 000	1 000	1 000
Erwerbspersonen . . . . .	416	408	404	432	436	448
Nichterwerbspersonen . . . . .	584	592	596	568	564	552
Erwerbspersonen . . . . .	1 000	1 000	1 000	1 000	1 000	1 000
Selbständige: . . . . .	262	249	211	205	147	129
Alleinarbeitende . . . . .	.	.	59	.	46	45
Arbeitgeber . . . . .	.	.	152	.	101	84
Arbeitnehmer: . . . . .	738	751	789	795	853	871
Angestellte . . . . .	109	134	178	.	274	349
Arbeiter . . . . .	604	584	566	.	532	455
Lehrlinge . . . . .	25	33	45	.	47	67

<sup>1</sup>Les données de 1970 sur la population active comprennent, pour la première fois, les personnes occupées à temps partiel. Afin que la comparaison soit possible, on a également indiqué les résultats correspondants pour 1960 - In den Zahlen der Erwerbspersonen für 1970 sind erstmals auch die in Teilzeit Erwerbstätige mit blosser Teilzeitbeschäftigung ausgewiesen. Für 1960 sind zu Vergleichszwecken die entsprechenden Ergebnisse ebenfalls angeführt

## Population active masculine, par division économique, depuis 1941

Männliche Erwerbspersonen nach Wirtschaftsabteilung seit 1941

Division économique	1941	1950	1960	1960 <sup>1</sup>	1970 <sup>1</sup>	1980 <sup>1</sup>
En tout	49 459	50 202	48 736	48 968 <sup>2</sup>	55 142	56 040
Dans l'économie publique <sup>3</sup>	5 317	5 401	5 410	5 410 <sup>4</sup>	7 004	9 193
Secteur primaire	26 244	22 007	16 750	16 852	11 464	9 043
Agriculture, sylviculture	26 244	22 007	16 750	16 852	11 464	8 663
Secteur secondaire	14 365	18 198	21 119	21 138	28 598	24 829
Mines, carrières, gravières	279	314	167	167	170	114
Industrie, arts et métiers	8 638	10 922	13 573	13 583	18 581	17 285
Bâtiment, génie civil	4 846	6 223	6 656	6 663	8 988	6 332
Electricité, gaz, eau; chauffage à distance	602	739	723	725	859	1 098
Secteur tertiaire	8 850	9 997	10 867	10 968	15 080	22 168
Commerce	1 880	2 501	2 937	2 947	4 367	4 863
Banques, assurances, agences immob., représent. d'intérêts	569	788	1 034	1 051	1 672	1 565
Transports, communications	1 347	1 681	1 988	1 993	2 622	2 937
Hôtels, cafés, restaurants	557	623	733	738	914	1 137
Autres services	4 036	4 223	4 118	4 182	5 438	11 035
Activité inconnue	.	.	.	.	34	317
Personnes en quête d'un emploi	461	181	57	57	33	314

## Population active féminine, par division économique, depuis 1941

Weibliche Erwerbspersonen nach Wirtschaftsabteilung seit 1941

Wirtschaftsabteilung	1941	1950	1960	1960 <sup>1</sup>	1970 <sup>1</sup>	1980 <sup>1</sup>
Im ganzen	13 849	14 528	15 603	19 785 <sup>2</sup>	23 399	26 926
In der öffentlichen Wirtschaft <sup>3</sup>	1 219	1 422	1 658	1 658 <sup>4</sup>	3 080	5 299
Primärer Sektor	1 040	941	732	3 405	2 603	1 712
Land-, Forstwirtschaft	1 040	941	732	3 405	2 603	1 617
Sekundärer Sektor	3 767	4 315	5 345	5 917	7 766	6 939
Bergbau, Steinbrüche, Kiesgruben	.	.	1	2	.	6
Industrie, Handwerk	3 742	4 265	5 270	5 833	7 492	6 691
Baugewerbe	10	30	47	55	233	176
Elektrizitäts-, Gas und Wasserversorgung; Fernheizung	15	20	27	27	41	66
Tertiärer Sektor	9 042	9 272	9 526	10 358	13 030	18 275
Handel	1 063	1 447	2 013	2 322	3 367	4 348
Banken, Versicherungen, Immobilien, Interessenvertretungen	159	254	348	369	915	1 032
Verkehr	152	172	238	321	576	825
Gastgewerbe	1 271	1 310	1 256	1 363	1 681	2 171
Andere Dienstleistungen	6 350	6 041	5 650	5 962	6 454	9 532
Unbestimmbare Tätigkeit	.	.	.	.	17	179
Personen auf Suche nach Erwerbstätigkeit	47	48	21	21	20	188

1,2,3,4Explications voir page 107 - Erläuterungen siehe Seite 107

## Population active, par division économique, depuis 1950

Erwerbspersonen nach Wirtschaftsabteilung, seit 1950

Selon les définitions du recensement 1980  
Gemäss den Definitionen der Erhebung 1980

Division économique Wirtschaftsabteilung	1950	1960	1970 <sup>1</sup>	1980 <sup>1</sup>
En tout .....	64 730	64 339	78 541	82 966
Im ganzen				
Dans l'économie publique <sup>2</sup> .....	6 823	7 068	10 084	14 492
In der öffentlichen Wirtschaft <sup>2</sup>				
Secteur primaire .....	22 948	17 482	14 067	10 755
Primärer Sektor				
Agriculture, sylviculture .....	22 948	17 482	14 067	10 755
Land-, Forstwirtschaft				
Secteur secondaire .....	21 670	25 099	34 078	31 768
Sekundärer Sektor				
Mines, carrières, gravières .....	314	168	170	120
Bergbau, Steinbrüche, Kiesgruben				
Industrie, arts et métiers .....	14 820	18 251	25 175	23 976
Industrie, Handwerk				
Bâtiment, génie civil .....	5 771	5 930	7 794	6 508
Baugewerbe				
Electricité, gaz, eau, chauffage à distance ....	765	750	939	1 164
Elektrizitäts-, Gas- und Wasserversorgung, Fernheizung				
Secteur tertiaire .....	20 112	21 758	30 396	40 443
Tertiärer Sektor				
Commerce .....	3 948	4 902	7 697	9 211
Handel				
Banques, assurances, agences immobilières, représentations d'intérêts .....	681	1 316	1 762	2 597
Banken Versicherungen Immobilien, Interessenvertretungen				
Transports, communications .....	1 853	2 226	3 198	3 762
Verkehr				
Hôtels, cafés, restaurants .....	1 933	1 989	2 595	3 308
Gastgewerbe				
Autres services .....	11 468	11 247	15 057	20 567
Andere Dienstleistungen				
Activité inconnue .....	.	.	34	496
Unbestimmbare Tätigkeit				
Personnes en quête d'un emploi .....	229	78	53	502
Personen auf der Suche nach Erwerbstätigkeit				

<sup>1</sup>Y compris les personnes occupées à temps partiel - Einschliesslich in Teilzeit Erwerbstätige  
exercant une profession - Ohne Berufstätige Anstaltsinsassen

<sup>2</sup>Non compris les pensionnaires d'établissements qui

## Population active, par division économique, depuis 1941

Erwerbspersonen nach Wirtschaftsabteilung, seit 1941

Selon les définitions propres à chaque recensement  
Gemäss den Definitionen jeder einzelnen Erhebung

Division économique Wirtschaftsabteilung	1941	1950	1960	1960 <sup>1</sup>	1970 <sup>1</sup>	1980 <sup>1</sup>
En tout . . . . .	63 308	64 730	64 339	68 753 <sup>2</sup>	78 541	82 966
Im ganzen						
Dans l'économie publique <sup>3</sup> . . . .	6 536	6 823	7 068	7 068 <sup>4</sup>	10 084	14 492
In der öffentlichen Wirtschaft <sup>3</sup>						
Secteur primaire . . . . .	27 284	22 948	17 482	20 257	14 067	10 755
Primärer Sektor						
Agriculture, sylviculture . . . . .	27 284	22 948	17 482	20 257	14 067	10 755
Land-, Forstwirtschaft						
Secteur secondaire . . . . .	18 132	22 513	26 464	27 055	36 364	31 768
Sekundärer Sektor						
Mines, carrières, gravières . . . . .	279	314	168	169	170	120
Bergbau, Steinbrüche, Kiesgruben						
Industrie, arts et métiers . . . . .	12 380	15 187	18 843	19 416	26 073	23 976
Industrie, Handwerk						
Bâtiment, génie civil . . . . .	4 856	6 253	6 703	6 718	9 221	6 508
Baugewerbe						
Electricité, gaz, eau, chauffage à distance . . . . .	617	759	750	752	900	1 164
Elektrizitäts-, Gas- und Wasser- versorgung, Fernheizung						
Secteur tertiaire . . . . .	17 892	19 269	20 393	21 326	28 110	40 443
Tertiärer Sektor						
Commerce . . . . .	2 943	3 948	4 950	5 269	7 734	9 211
Handel						
Banques, assurances, agences immobilières, représentations d'intérêts . . . . .	728	1 042	1 382	1 420	2 587	2 597
Banken, Versicherungen, Immo- bilien, Interessenvertretungen						
Transports, communications . . . .	1 499	1 853	2 226	2 314	3 198	3 762
Verkehr						
Hôtels, cafés, restaurants . . . . .	1 828	1 933	1 989	2 101	2 595	3 308
Gastgewerbe						
Autres services . . . . .	10 386	10 264	9 768	10 144	11 909	20 567
Andere Dienstleistungen						
Activité inconnue . . . . .	.	.	.	.	34	496
Unbestimmbare Tätigkeit						
Personnes en quête d'un emploi . . . . .	508	229	78	78	53	502
Personen auf der Suche nach Erwerbstätigkeit						

<sup>1</sup>Y compris les personnes occupées à temps partiel - Einschliesslich in Teilzeit Erwerbstätige <sup>2</sup>Y compris les personnes occupées uniquement à temps partiel et que l'on ne peut répartir entre les différentes classes économiques - Inbegriffen nur in Teilzeit Erwerbstätige, die sich nicht auf die einzelnen Erwerbsklassen aufteilen lassen <sup>3</sup>Non compris les pensionnaires d'établissements qui exercent une profession - Ohne Berufstätige Anstaltsinsassen <sup>4</sup>Non compris les personnes occupées à temps partiel - Ohne die in Teilzeit Erwerbstätigen

## Population active, par classe d'âges et sexe, en 1970 et 1980

Erwerbspersonen nach Altersklasse und Geschlecht, 1970 und 1980

Classe d'âges Altersklasse	Hommes - Männer		Femmes - Frauen		Total	
	1970	1980	1970	1980	1970	1980
15-19	4 753	5 115	4 289	4 373	9 042	9 488
20-24	6 770	5 976	4 467	4 643	11 237	10 619
25-29	7 014	6 563	2 487	3 194	9 501	9 757
30-34	5 861	7 446	1 727	2 867	7 588	10 313
35-39	5 305	6 870	1 680	2 685	6 985	9 555
40-44	5 083	5 363	1 767	2 146	6 850	7 509
45-49	5 150	4 816	1 801	1 960	6 951	6 776
50-54	4 335	4 533	1 553	1 842	5 888	6 375
55-59	4 190	4 243	1 509	1 605	5 699	5 848
60-64	3 561	3 165	1 086	849	4 647	4 014
65-69	1 924	1 115	604	434	2 528	1 549
70 et plus u. mehr	1 196	835	429	328	1 625	1 163
<b>Total</b>	<b>55 142</b>	<b>56 040</b>	<b>23 399</b>	<b>26 926</b>	<b>78 541</b>	<b>82 966</b>

## Population active, par classe d'âges et sexe, en 1980

Erwerbspersonen nach Altersklasse und Geschlecht, 1980

Classe d'âges Altersklasse	Hommes - Männer		Femmes - Frauen		Total	
	Nombres absolus Absolute Zahlen	en - in ‰/oo	Nombres absolus Absolute Zahlen	en - in ‰/oo	Nombres absolus Absolute Zahlen	en - in ‰/oo
15-19	5 115	91	4 373	162	9 488	114
20-24	5 976	107	4 643	172	10 619	128
25-29	6 563	117	3 194	119	9 757	118
30-34	7 446	133	2 867	106	10 313	124
35-39	6 870	122	2 685	100	9 555	115
40-44	5 363	96	2 146	80	7 509	91
45-49	4 816	86	1 960	73	6 776	82
50-54	4 533	81	1 842	68	6 375	77
55-59	4 243	76	1 605	60	5 848	70
60-64	3 165	56	849	32	4 014	48
65-69	1 115	20	434	16	1 549	19
70 et plus u. mehr	835	15	328	12	1 163	14
<b>Total</b>	<b>56 040</b>	<b>1 000</b>	<b>26 926</b>	<b>1 000</b>	<b>82 966</b>	<b>1 000</b>

## Migrations alternantes de la population active, par sexe, depuis 1910

Berufstätige Pendler nach Geschlecht, seit 1910

Année Jahr	Emigrants quotidiens Wegpendler Total			Immigrants quotidiens Zupendler Total		
	masculin männlich	féminin weiblich		masculin männlich	féminin weiblich	
1910	2 183	1 469	714	1 735	1 271	464
1930	4 295	2 896	1 399	3 223	2 272	951
1941	4 498	3 186	1 312	3 525	2 649	876
1950	8 932	6 644	2 288	6 306	4 766	1 540
1960	14 340	10 647	3 693	10 382	7 625	2 757
1970 <sup>1</sup>	24 474	18 059	6 415	19 820	14 529	5 291
1980 <sup>1</sup>	34 781	24 236	10 545	29 103	20 010	9 093

<sup>1</sup>Ces chiffres comprennent les personnes occupées à temps partiel. Ils ne sont donc pas comparables avec les précédents - Die Zahlen enthalten auch die in Teilzeit Beschäftigten. Sie sind deshalb nicht mit den vorhergehenden vergleichbar

## Principal moyen de transport utilisé par la population active et la population scolaire, en 1970 et 1980

Hauptsächlich benutztes Verkehrsmittel der Erwerbspersonen, Schüler und Studenten, 1970 und 1980

Moyen de transport	1970	1980	dont se déplaçant quotidiennement <sup>1</sup> davon Tagespendler <sup>1</sup>	Evolution 1970-1980 en %	Verkehrsmittel
	Nombre de personnes	Nombre de personnes		Evolution 1970-1980 in %	
	Personen-zahl	Personen-zahl		Entwicklung 1970-1980 in %	
Uniquement à pied . . . .	31 890	25 621	25 042	- 19,7	Fussgänger
Train . . . . .	6 634	7 349	7 275	+ 10,8	Eisenbahn
Autobus, trolleybus, tram . . . . .	8 592	10 622	10 539	+ 23,6	Autobus, Trolley, Tram
Car, bus d'entreprise . . .	3 485	4 978	4 951	+ 42,8	Omnibus, Werkbus
Voiture . . . . .	17 737	34 572	33 783	+ 94,9	Auto
dont conducteurs . . . .	-	29 915	29 159	.	davon Selbstfahrer
dont passagers . . . . .	-	4 657	4 624	.	davon Mitfahrer
Moto, scooter . . . . .	2 244	869	854	- 61,3	Motorrad, Roller
Vélo, vélomoteur . . . . .	7 913	9 021	8 932	+ 14,0	Fahrrad, Motorfahrrad
Autre moyen de transport . . . . .	355	114	107	- 67,9	Anderes Verkehrsmittel
Total des personnes ayant indiqué un moyen de transport . . . .	78 850	93 146	91 483	+ 18,1	Total der Personen mit Verkehrsmittelangabe
Sans indication d'un moyen de transport:					Ohne Verkehrsmittelangabe:
- personnes se déplaçant quotidiennement <sup>1</sup> . . . . .	8 241	4 134	4 134	- 49,8	- Tagespendler <sup>1</sup>
- personnes ne se déplaçant pas quotidiennement . . . . .	27 353	22 616	-	- 17,3	- Nicht Tagespendler
Total des personnes actives, écoliers et étudiants . . . . .	114 444	119 896	95 617	+ 4,8	Total der Erwerbspersonen, Schüler und Studenten
Autres personnes . . . . .	65 865	65 350	-	- 0,8	Übrige Personen
Total de la population . . .	180 309	185 246	-	+ 2,7	Total der Bevölkerung

<sup>1</sup>A l'intérieur et à l'extérieur de la commune de domicile - Inner- und ausserhalb der Wohngemeinde





**Personnes occupées  
Beschäftigte**

**Recensement fédéral des entreprises  
Eidgenössische Betriebszählung**

# Etablissements<sup>1</sup> et personnes occupées à plein temps<sup>2</sup>, par branche économique, en 1975 et 1985

Arbeitsstätten<sup>1</sup> und Vollzeitbeschäftigte<sup>2</sup>, nach Wirtschaftszweig, 1975 und 1985

	Etablissements <sup>1</sup> Arbeitsstätten <sup>1</sup>		Modification Veränderung %	Personnes occupées <sup>2</sup> Beschäftigte <sup>2</sup>		Modification Veränderung %
	1975	1985		1975	1985	
<b>Total<sup>3</sup> .....</b>	<b>14 405</b>	<b>13 903</b>	<b>- 3,5</b>	<b>66 279</b>	<b>75 505</b>	<b>+ 13,9</b>
<b>Secteur primaire<sup>3</sup> - Primärer Sektor<sup>3</sup> ...</b>	<b>6 660</b>	<b>5 640</b>	<b>- 15,3</b>	<b>12 128</b>	<b>10 811</b>	<b>- 10,9</b>
Agriculture .....	6 539	5 531	- 15,4	11 769	10 258	- 12,8
Landwirtschaft						
Horticulture .....	77	80	+ 3,9	310	515	+ 66,1
Gartenbau						
Pêche .....	44	29	- 34,1	49	38	- 22,4
Fischerei						
<b>Secteur secondaire - Sekundärer Sektor .....</b>	<b>1 907</b>	<b>1 979</b>	<b>+ 3,8</b>	<b>25 178</b>	<b>28 916</b>	<b>+ 14,8</b>
<b>Economie énergétique, extraction de minéraux .....</b>	<b>35</b>	<b>17</b>	<b>- 51,4</b>	<b>748</b>	<b>591</b>	<b>- 21,0</b>
<b>Energie- und Wasserversorgung, Bergbau</b>						
<b>Arts et métiers, industrie .....</b>	<b>1 185</b>	<b>1 163</b>	<b>- 1,9</b>	<b>17 636</b>	<b>19 307</b>	<b>+ 9,5</b>
<b>Verarbeitende Produktion</b>						
Industrie des produits alimentaires .....	164	212	+ 29,3	3 168	3 381	+ 6,7
Herstellung von Nahrungsmitteln						
Industrie des boissons .....	18	13	- 27,8	530	381	- 28,1
Herstellung von Getränken						
Industrie du tabac .....	1	1	-	103	65	- 36,9
Herstellung von Tabakwaren						
Industrie textile .....	13	10	- 23,1	174	92	- 47,1
Herstellung von Textilien						
Industrie de l'habillement et de la lingerie .....	71	29	- 59,2	1 138	514	- 54,8
Herstellung von Bekleidungen und Wäsche						
Industrie du bois et du meuble en bois .....	402	332	- 17,4	2 209	2 595	+ 17,5
Holzbearbeitung und -verarbeitung, Herstellung von Möbeln aus Holz						
Industrie du papier .....	9	6	- 33,3	654	596	- 8,9
Herstellung von Papier und Papierwaren						
Arts graphiques .....	57	77	+ 35,1	785	879	+ 12,0
Herstellung graphischer Erzeugnisse, Verlagswesen						
Industrie du cuir et de la chaussure .....	48	23	- 52,1	191	48	- 74,9
Herstellung von Lederwaren und Schuhen						
Industrie chimique .....	20	28	+ 40,0	1 020	1 520	+ 49,0
Herstellung von chemischen Erzeugnissen						

1,2,3Explications voir page 115 - Erläuterungen siehe Seite 115

# Etablissements<sup>1</sup> et personnes occupées à plein temps<sup>2</sup>, par branche économique, en 1975 et 1985

Arbeitsstätten<sup>1</sup> und Vollzeitbeschäftigte<sup>2</sup>, nach Wirtschaftszweig, 1975 und 1985

	Etablissements <sup>1</sup> Arbeitsstätten <sup>1</sup>		Modification Veränderung %	Personnes occupées <sup>2</sup> Beschäftigte <sup>2</sup>		Modification Veränderung %
	1975	1985		1975	1985	
Industrie des matières plastiques et du caoutchouc Herstellung von Kunststoff- und Kautschukwaren	21	12	42,9	246	415	+ 68,7
Industrie des produits minéraux non métalliques Abbau und Verarbeitung von Steinen und Erden	88	84	- 4,5	1 101	1 270	+ 15,3
Métallurgie Metallbearbeitung und -verarbeitung	152	140	- 7,9	2 162	1 942	- 10,2
Construction de machines et de véhicules ... Maschinen- und Fahrzeugbau	44	52	+ 18,2	1 603	1 983	+ 23,7
Construction électrique ou électronique, fabrication d'instruments de précision, d'optique ou d'objets similaires Elektrotechnik, Elektronik, Feinmechanik, Optik	41	59	+ 43,9	1 857	2 800	+ 50,8
Horlogerie, Bijouterie Herstellung von Uhren, Bijouteriewaren	27	18	- 33,3	628	347	- 44,7
Autres industries manufacturières Sonstiges verarbeitendes Gewerbe	9	67	+ 644,4	67	479	+ 614,9
<b>Bâtiment et génie civil Baugewerbe</b>	<b>687</b>	<b>799</b>	<b>+ 16,3</b>	<b>6 794</b>	<b>9 018</b>	<b>+ 32,7</b>
Construction proprement dite Bauhauptgewerbe (ohne Stahlbau)	277	317	+ 14,4	4 638	5 755	+ 24,1
Aménagement et parachèvement Ausbaugewerbe (ohne Holz- und Metallverarb.)	410	482	+ 17,6	2 156	3 263	+ 51,3
<b>Secteur tertiaire - Tertiärer Sektor ...</b>	<b>5 838</b>	<b>6 284</b>	<b>+ 7,6</b>	<b>28 973</b>	<b>35 778</b>	<b>+ 23,5</b>
<b>Commerce, restauration et hébergement, réparations Handel, Gastgewerbe, Reparaturgewerbe</b>	<b>3 052</b>	<b>3 106</b>	<b>+ 1,8</b>	<b>12 784</b>	<b>15 319</b>	<b>+ 19,8</b>
Commerce de gros Grosshandel	217	272	+ 25,3	1 863	2 484	+ 33,3
Intermédiaires du commerce Handelsvermittlung	22	41	+ 86,4	82	126	+ 53,7
Commerce de détail Einzel-, Detailhandel	1 740	1 524	- 12,4	6 259	6 506	+ 3,9
Restauration et hébergement Gastgewerbe	645	683	+ 5,9	3 078	3 882	+ 26,1
Réparation de biens de consommation, de véhicules Reparaturgewerbe	428	586	+ 36,9	1 502	2 321	+ 54,5

<sup>1,2</sup>Explications voir page 115 - Erläuterungen siehe Seite 115

## Etablissements<sup>1</sup> et personnes occupées à plein temps<sup>2</sup>, par branche économique, en 1975 et 1985

Arbeitsstätten<sup>1</sup> und Vollzeitbeschäftigte<sup>2</sup>, nach Wirtschaftszweig, 1975 und 1985

	Etablissements <sup>1</sup> Arbeitsstätten <sup>1</sup>			Personnes occupées <sup>2</sup> Beschäftigte <sup>2</sup>		
	1975	1985	Modification Veränderung %	1975	1985	Modification Veränderung %
<b>Transports et communications . . . . .</b> <b>Verkehr, Nachrichtenübermittlung</b>	<b>498</b>	<b>435</b>	<b>- 12,7</b>	<b>2 635</b>	<b>3 123</b>	<b>+ 18,5</b>
Chemins de fer, chemins de fer de montagne, funiculaires . . . . . Bahnen	93	45	- 51,6	686	509	- 25,8
Transport routier, transport par pipe-line . . . . Strassenverkehr, Rohrleitungen	192	167	- 13,0	769	1 000	+ 30,0
Navigation . . . . . Schifffahrt	1	1	-	2	34	-
Transport aérien . . . . . Luftfahrt	1	2	+ 100,0	4	6	+ 50,0
Intermédiaires du domaine des transports, dé- pôts et entrepôts . . . . . Verkehrsvermittlung, Spedition, Lagerhäuser	16	29	+ 81,3	89	299	+ 236,0
Communications . . . . . Nachrichtenübermittlung	195	191	- 2,1	1 085	1 275	+ 17,5
<b>Banques, assurances, affaires immobili- ères, agences-conseil . . . . .</b> <b>Banken, Versicherungen, Immobilien, Beratung</b>	<b>890</b>	<b>1 123</b>	<b>+ 26,2</b>	<b>4 024</b>	<b>5 687</b>	<b>+ 41,3</b>
Banques, sociétés financières . . . . . Banken, Finanzgesellschaften	98	122	+ 24,5	1 140	1 255	+ 10,1
Assurances . . . . . Versicherungen	106	82	- 22,6	570	782	+ 37,2
Affaires immobilières . . . . . Immobilien	31	46	+ 48,4	113	179	+ 58,4
Location de biens mobiliers, crédit-bail . . . . . Vermietung, Leasing	3	10	+ 233,3	17	49	+ 188,2
Bureaux de consultation, services commer- ciaux, services informatiques . . . . . Beratung, Planung, kommerzielle Dienste, Infor- matik	329	535	+ 62,6	1 446	2 502	+ 73,0
Services personnels . . . . . Persönliche Dienstleistungen	323	328	+ 1,5	738	920	+ 24,7
<b>Autres services (publics et privés) . . .</b> <b>Sonstige Dienstleistungen (privat und öffentlich)</b>	<b>1 116</b>	<b>1 325</b>	<b>+ 18,7</b>	<b>7 339</b>	<b>9 036</b>	<b>+ 23,1</b>
Enseignement public et enseignement privé Unterrichtswesen (privat und öffentlich)	498	559	+ 12,2	2 933	3 219	+ 9,8
Recherche et développement (non universitaire) Forschung und Entwicklung, Prüfung (nicht an Hochschule)	9	11	+ 22,2	236	119	- 49,6

<sup>1,2</sup>Explications voir page 115 - Erläuterungen siehe Seite 115

## Etablissements<sup>1</sup> et personnes occupées à plein temps<sup>2</sup>, par branche économique, en 1975 et 1985

Arbeitsstätten<sup>1</sup> und Vollzeitbeschäftigte<sup>2</sup>, nach Wirtschaftszweig, 1975 und 1985

	Etablissements <sup>1</sup> Arbeitsstätten <sup>1</sup>		Modification Veränderung %	Personnes occupées <sup>2</sup> Beschäftigte <sup>2</sup>		Modification Veränderung %
	1975	1985		1975	1985	
Service de santé et service vétérinaire (public et privé) . . . . . Gesundheits- und Veterinärwesen (privat und öffentlich)	244	339	+ 38,9	2 597	3 482	+ 34,1
Voirie, assainissement (public et privé) . . . . . Umweltschutz (privat und öffentlich)	27	22	- 18,5	103	223	+ 116,5
Hébergement social, œuvres sociales . . . . . Heime, Wohlfahrtspflege (privat und öffentlich)	55	80	+ 45,5	594	970	+ 63,3
Organisations religieuses, associations culturelles ou philosophiques . . . . . Kirchliche, religiöse und weltanschauliche Vereinigungen	186	183	- 1,6	627	493	- 21,4
Services fournis à la collectivité, organismes de défense d'intérêts . . . . . Dienstleistungen für die Allgemeinheit, Interessenwahrung	22	38	+ 72,7	98	235	+ 139,8
Culture, sports, loisirs, divertissements . . . . . Kultur, Sport, Erholung	75	93	+ 24,0	151	295	+ 95,4
<b>Administrations publiques au sens étroit du terme, représentations diplomatiques . . . . . Öffentliche Verwaltung im engeren Sinn, ausländische Vertretungen</b>	<b>282</b>	<b>295</b>	<b>+ 4,6</b>	<b>2 191</b>	<b>2 613</b>	<b>+ 19,3</b>
Administrations publiques au sens étroit du terme . . . . . Öffentliche Verwaltung im engeren Sinn	276	288	+ 4,3	2 084	2 479	+ 19,0
Assurances sociales . . . . . Sozialversicherungen	6	7	+ 16,7	107	134	+ 25,2

<sup>1</sup>Lieux de travail dans lesquels l'ensemble du personnel produit, répare des biens ou fournit un service quelconque pendant au moins 20 heures par semaine - Arbeitsstätten, in denen das gesamte Personal während mindestens 20 Wochenstunden Güter erzeugt, repariert oder Dienste irgendwelcher Art erbringt

<sup>2</sup>En règle générale, au moins 70% de la durée de travail hebdomadaire habituelle dans l'entreprise - In der Regel mindestens 70% der betriebsüblichen wöchentlichen Arbeitszeit

<sup>3</sup>Sans les petits producteurs en agriculture et les exploitations forestières - Ohne landwirtschaftliche Kleinproduzenten und Forstbetriebe

**Personnes occupées à plein temps<sup>1</sup>, par branche économique, nationalité et sexe, en 1985**

Vollzeitbeschäftigte<sup>1</sup> nach Wirtschaftszweig, Nationalität und Geschlecht, 1985

	En tout Im ganzen	dont - davon Suisse - Schweizer Total	Hommes Männer	Femmes Frauen	Etrangers - Total	Ausländer Hommes Männer	Femmes Frauen
<b>Total</b> .....	<b>75 505</b>	<b>65 717</b>	<b>47 360</b>	<b>18 357</b>	<b>9 788</b>	<b>7 354</b>	<b>2 434</b>
<b>Secteur primaire<sup>2</sup> - Primärer Sektor<sup>2</sup></b> .....	<b>10 811</b>	<b>10 377</b>	<b>8 910</b>	<b>1 467</b>	<b>434</b>	<b>425</b>	<b>9</b>
Agriculture .....	10 258	9 925	8 538	1 387	333	326	7
Landwirtschaft							
Horticulture .....	515	414	340	74	101	99	2
Gartenbau							
Pêche .....	38	38	32	6	-	-	-
Fischerei							
<b>Secteur secondaire - Sekundärer Sektor</b> .....	<b>28 916</b>	<b>22 941</b>	<b>19 137</b>	<b>3 804</b>	<b>5 975</b>	<b>4 966</b>	<b>1 009</b>
<b>Economie énergétique, extraction de minéraux</b> .....	<b>591</b>	<b>574</b>	<b>533</b>	<b>41</b>	<b>17</b>	<b>17</b>	<b>-</b>
<b>Energie- und Wasserversorgung, Bergbau</b>							
<b>Arts et métiers, industrie</b> .....	<b>19 307</b>	<b>15 899</b>	<b>12 356</b>	<b>3 543</b>	<b>3 408</b>	<b>2 410</b>	<b>998</b>
<b>Verarbeitende Produktion</b>							
Industrie des produits alimentaires .....	3 381	2 784	2 023	761	597	352	245
Herstellung von Nahrungsmitteln							
Industrie des boissons .....	381	353	329	24	28	27	1
Herstellung von Getränken							
Industrie du tabac .....	65	46	40	6	19	16	3
Herstellung von Tabakwaren							
Industrie textile .....	92	84	60	24	8	7	1
Herstellung von Textilien							
Industrie de l'habillement et de la lingerie ..	514	313	68	245	201	30	171
Herstellung von Bekleidungen und Wäsche							
Industrie du bois et du meuble en bois ...	2 595	2 392	2 301	91	203	202	1
Holzbearbeitung und -verarbeitung, Herstellung von Möbeln aus Holz							
Industrie du papier .....	596	510	384	126	86	38	48
Herstellung von Papier und Papierwaren							
Arts graphiques .....	879	831	492	339	48	25	23
Herstellung graphischer Erzeugnisse, Verlagswesen							
Industrie du cuir et de la chaussure .....	48	45	42	3	3	3	-
Herstellung von Lederwaren und Schuhen							
Industrie chimique .....	1 520	1 338	1 005	333	182	164	18
Herstellung von chemischen Erzeugnissen							

1,2 Explications voir page 119 - Erläuterungen siehe Seite 119

# Personnes occupées à plein temps<sup>1</sup>, par branche économique, nationalité et sexe, en 1985

Vollzeitbeschäftigte<sup>1</sup> nach Wirtschaftszweig, Nationalität und Geschlecht, 1985

	En tout Im ganzen	dont - davon Suisse - Schweizer Total	Schweizer Hommes Männer	Femmes Frauen	Etrangers - Total	Ausländer Hommes Männer	Femmes Frauen
Industrie des matières plastiques et du caoutchouc Herstellung von Kunststoff- und Kautschukwaren	415	314	246	68	101	64	37
Industrie des produits minéraux non métalliques Abbau und Verarbeitung von Steinen und Erden	1 270	909	824	85	361	358	3
Métallurgie Metallbearbeitung und -verarbeitung	1 942	1 430	1 236	194	512	454	58
Construction de machines et de véhicules Maschinen- und Fahrzeugbau	1 983	1 635	1 419	216	348	320	28
Construction électrique ou électronique, fabrication d'instruments de précision, d'optique ou d'objets similaires Elektrotechnik, Elektronik, Feinmechanik, Optik	2 800	2 238	1 483	755	562	270	292
Horlogerie, bijouterie Herstellung von Uhren, Bijouteriewaren	347	263	125	138	84	49	35
Autres industries manufacturières Sonstiges verarbeitendes Gewerbe	479	414	279	135	65	31	34
<b>Bâtiment et génie civil Baugewerbe</b>	<b>9 018</b>	<b>6 468</b>	<b>6 248</b>	<b>220</b>	<b>2 550</b>	<b>2 539</b>	<b>11</b>
Construction proprement dite Bauhauptgewerbe (ohne Stahlbau)	5 755	3 672	3 571	101	2 083	2 079	4
Aménagement et parachèvement Ausbaugewerbe (ohne Holz- und Metallverarb.)	3 263	2 796	2 677	119	467	460	7
<b>Secteur tertiaire - Tertiärer Sektor</b>	<b>35 778</b>	<b>32 399</b>	<b>19 313</b>	<b>13 086</b>	<b>3 379</b>	<b>1 963</b>	<b>1 416</b>
<b>Commerce, restauration et hébergement, réparations Handel, Gastgewerbe, Reparaturgewerbe</b>	<b>15 319</b>	<b>13 445</b>	<b>7 552</b>	<b>5 893</b>	<b>1 874</b>	<b>1 182</b>	<b>692</b>
Commerce de gros Grosshandel	2 484	2 209	1 619	590	275	216	59
Intermédiaires du commerce Handelsvermittlung	126	99	61	38	27	20	7
Commerce de détail Einzel-, Detailhandel	6 506	6 139	2 902	3 237	367	237	130
Restauration et hébergement Gastgewerbe	3 882	2 831	952	1 879	1 051	561	490
Réparation de biens de consommation, de véhicules Reparaturgewerbe	2 321	2 167	2 018	149	154	148	6

<sup>1,2</sup> Explications voir page 119 - Erläuterungen siehe Seite 119

# Personnes occupées à plein temps<sup>1</sup>, par branche économique, nationalité et sexe, en 1985

Vollzeitbeschäftigte<sup>1</sup> nach Wirtschaftszweig, Nationalität und Geschlecht, 1985

	En tout Im ganzen	dont - davon Suisse - Schweizer Total	Schweizer Hommes Männer	Femmes Frauen	Etrangers - Total	Ausländer Hommes Männer	Femmes Frauen
<b>Transports et communications .. Verkehr, Nachrichtenübermittlung</b>	<b>3 123</b>	<b>3 038</b>	<b>2 577</b>	<b>461</b>	<b>85</b>	<b>73</b>	<b>12</b>
Chemins de fer, chemins de fer de montagne, funiculaires .....	509	509	485	24	-	-	-
Bahnen							
Transport routier, transport par pipe-line Strassenverkehr, Rohrleitungen	1 000	976	906	70	24	23	1
Navigation .....	34	10	10	-	24	24	-
Schiffahrt							
Transport aérien .....	6	5	4	1	1	1	-
Luftfahrt							
Intermédiaires du domaine des transports, dépôts et entrepôts .....	299	264	168	96	35	25	10
Verkehrsvermittlung, Spedition, Lagerhäuser							
Communications .....	1 275	1 274	1 004	270	1	-	1
Nachrichtenübermittlung							
<b>Banques, assurances, affaires immobilières, agences-conseil .....</b>	<b>5 687</b>	<b>5 322</b>	<b>3 250</b>	<b>2 072</b>	<b>365</b>	<b>252</b>	<b>113</b>
<b>Banken, Versicherungen, Immobilien, Beratung</b>							
Banques, sociétés financières .....	1 255	1 221	724	497	34	23	11
Banken, Finanzgesellschaften							
Assurances .....	782	769	534	235	13	8	5
Versicherungen							
Affaires immobilières .....	179	169	71	98	10	8	2
Immobilien							
Location de biens mobiliers, crédit-bail Vermietung, Leasing	49	41	32	9	8	8	-
Bureaux de consultation, services commerciaux, services informatiques .....	2 502	2 293	1 621	672	209	173	36
Beratung, Planung, kommerzielle Dienste, Informatik							
Services personnels .....	920	829	268	561	91	32	59
Persönliche Dienstleistungen							
<b>Autres services (publics et privés) Sonstige Dienstleistungen (privat und öffentlich)</b>	<b>9 036</b>	<b>8 012</b>	<b>3 866</b>	<b>4 146</b>	<b>1 024</b>	<b>440</b>	<b>584</b>
Enseignement public et enseignement privé .....	3 219	2 967	1 715	1 252	252	159	93
Unterrichtswesen (privat und öffentlich)							
Recherche et développement (non universitaire) Forschung und Entwicklung, Prüfung (nicht an Hochschule)	119	111	79	32	8	7	1

<sup>1</sup>Explications voir page 119 - Erläuterungen siehe Seite 119



## Personnes occupées à plein temps<sup>1</sup>, par branche économique, nationalité et sexe, en 1985

Vollzeitbeschäftigte<sup>1</sup> nach Wirtschaftszweig, Nationalität und Geschlecht, 1985

	En tout Im ganzen	dont - davon Suisse - Schweizer Total	Hommes Männer	Femmes Frauen	Etrangers - Total	Ausländer Hommes Männer	Femmes Frauen
Service de santé et service vétérinaire (public et privé) . . . . .	3 482	2 859	882	1 977	623	183	440
Gesundheits- und Veterinärwesen (privat und öffentlich)							
Voirie, assainissement (public et privé) . Umweltschutz (privat und öffentlich)	223	221	216	5	2	2	-
Hébergement social, œuvres sociales . . Heime, Wohlfahrtspflege (privat und öf- fentlich)	970	922	407	515	48	24	24
Organisations religieuses, associations culturelles ou philosophiques . . . . .	493	454	295	159	39	29	10
Kirchliche, religiöse und weltanschauliche Vereinigungen							
Services fournis à la collectivité, organis- mes de défense d'intérêts . . . . .	235	219	85	134	16	6	10
Dienstleistungen für die Allgemeinheit, Interessenwahrung							
Culture, sports, loisirs, divertissements . Kultur, Sport, Erholung	295	259	187	72	36	30	6
<b>Administrations publiques au sens étroit du terme, représenta- tions diplomatiques . . . . .</b>	<b>2 613</b>	<b>2 582</b>	<b>2 068</b>	<b>514</b>	<b>31</b>	<b>16</b>	<b>15</b>
<b>Öffentliche Verwaltung im enge- ren Sinn, ausländische Vertretun- gen</b>							
Administrations publiques au sens étroit du terme . . . . .	2 479	2 451	1 993	458	28	16	12
Öffentliche Verwaltung im engeren Sinn							
Assurances sociales . . . . .	134	131	75	56	3	-	3
Sozialversicherungen							

<sup>1</sup> En règle générale, au moins 70% de la durée de travail hebdomadaire habituelle dans l'entreprise - In der Regel mindestens 70% der betriebsüblichen wöchentlichen Arbeitszeit

<sup>2</sup> Sans les petits producteurs en agriculture et les exploitations forestières - Ohne landwirtschaftliche Kleinproduzenten und Forstbetriebe

# Etablissements<sup>1</sup> par branche économique et taille, en 1985

Arbeitsstätten<sup>1</sup> nach Wirtschaftszweig und Beschäftigtengrößenklasse, 1985

	Total	Etablissements occupant ... personnes		
		1	2-3	4-5
<b>Total<sup>1</sup></b>	<b>13 903</b>	<b>4 946</b>	<b>5 294</b>	<b>1 433</b>
<b>Secteur primaire<sup>2</sup></b>	<b>5 640</b>	<b>2 507</b>	<b>2 771</b>	<b>300</b>
Agriculture	5 531	2 468	2 739	288
Horticulture	80	17	26	11
Pêche	29	22	6	1
<b>Secteur secondaire</b>	<b>1 979</b>	<b>414</b>	<b>493</b>	<b>262</b>
<b>Economie énergétique, extraction de minéraux</b>	<b>17</b>	<b>3</b>	<b>-</b>	<b>1</b>
<b>Arts et métiers, industrie</b>	<b>1 163</b>	<b>259</b>	<b>326</b>	<b>158</b>
Industrie des produits alimentaires	212	19	124	34
Industrie des boissons	13	8	4	-
Industrie du tabac	1	-	-	-
Industrie textile	10	7	-	-
Industrie de l'habillement et de la lingerie	29	7	6	3
Industrie du bois et du meuble en bois	332	76	75	60
Industrie du papier	6	-	1	-
Arts graphiques	77	27	24	8
Industrie du cuir et de la chaussure	23	16	4	1
Industrie chimique	28	3	4	2
Industrie des matières plastiques et du caoutchouc	12	1	1	1
Industrie des produits minéraux non métalliques	84	14	17	12
Métallurgie	140	37	33	14
Construction de machines et de véhicules	52	3	7	3
Construction électrique ou électronique, fabrication d'instruments de précision, d'optique ou d'objets similaires	59	6	8	5
Horlogerie, bijouterie	18	4	2	4
Autres industries manufacturières	67	31	16	11
<b>Bâtiment et génie civil</b>	<b>799</b>	<b>152</b>	<b>167</b>	<b>103</b>
Construction proprement dite	317	47	46	31
Aménagement et parachèvement	482	105	121	72

<sup>1</sup>Lieux de travail dans lesquels l'ensemble du personnel produit, répare des biens ou fournit un service quelconque pendant au moins 20 heures par semaine

<sup>2</sup>Sans les petits producteurs en agriculture et les exploitations forestières

## Etablissements<sup>1</sup> par branche économique et taille, en 1985

Arbeitsstätten<sup>1</sup> nach Wirtschaftszweig und Beschäftigtengrößenklasse, 1985

Arbeitsstätten mit ... Beschäftigten

6-9    10-19    20-49    50-99    100-199    200 +

**970    671    390    119    53    27    Total<sup>1</sup>**

**38    18    5    1    -    -    Primärer Sektor<sup>2</sup>**

30    5    1    -    -    -    Landwirtschaft

8    13    4    1    -    -    Gartenbau

-    -    -    -    -    -    Fischerei

**276    226    190    66    32    20    Sekundärer Sektor**

**1    4    4    2    2    -    Energie- und Wasserversorgung, Bergbau**

**139    99    95    45    24    18    Verarbeitende Produktion**

13    6    8    2    2    4    Herstellung von Nahrungsmitteln

-    -    -    -    -    1    Herstellung von Getränken

-    -    -    1    -    -    Herstellung von Tabakwaren

2    -    -    1    -    -    Herstellung von Textilien

2    3    4    3    1    -    Herstellung von Bekleidungen und Wäsche

55    30    29    6    1    -    Holzbearb. und -verarb., Herstellung v. Möbeln aus Holz

-    -    1    2    -    2    Herstellung von Papier und Papierwaren

8    2    5    1    -    2    Herstellung graphischer Erzeugnisse, Verlagswesen

1    1    -    -    -    -    Herstellung von Lederwaren und Schuhen

1    4    7    2    2    3    Herstellung von chemischen Erzeugnissen

2    1    3    2    1    -    Herstellung von Kunststoff- und Kautschukwaren

16    12    7    3    3    -    Abbau und Verarbeitung von Steinen und Erden

12    20    14    7    3    -    Metallbearbeitung und -verarbeitung

13    8    8    5    3    2    Maschinen- und Fahrzeugbau

10    9    4    6    7    4    Elektrotechnik, Elektronik, Feinmechanik, Optik

1    2    4    -    1    -    Herstellung von Uhren, Bijouteriewaren

3    1    1    4    -    -    Sonstiges verarbeitendes Gewerbe

**136    123    91    19    6    2    Baugewerbe**

51    61    56    17    6    2    Bauhauptgewerbe (ohne Stahlbau)

85    62    35    2    -    -    Ausbaugewerbe (ohne Holz- und Metallverarbeitung)

<sup>1</sup>Arbeitsstätten, in denen das gesamte Personal während mindestens 20 Wochenstunden Güter erzeugt, repariert oder Dienste irgendwelcher Art erbringt

<sup>2</sup>Ohne landwirtschaftliche Kleinproduzenten und Forstbetriebe

# Etablissements<sup>1</sup> par branche économique et taille, en 1985

Arbeitsstätten<sup>1</sup> nach Wirtschaftszweig und Beschäftigtengrößenklasse, 1985

	Total	Etablissements occupant ... personnes		
		1	2-3	4-5
<b>Secteur tertiaire</b>	<b>6 284</b>	<b>2 025</b>	<b>2 030</b>	<b>871</b>
<b>Commerce, restauration et hébergement, réparations</b>	<b>3 106</b>	<b>835</b>	<b>1 079</b>	<b>505</b>
Commerce de gros	272	76	69	33
Intermédiaires du commerce	41	25	9	3
Commerce de détail	1 524	503	546	207
Restauration et hébergement	683	58	257	156
Réparation de biens de consommation, de véhicules	586	173	198	106
<b>Transports et communications</b>	<b>435</b>	<b>224</b>	<b>91</b>	<b>33</b>
Chemins de fer, chemins de fer de montagne, funiculaires	45	15	5	4
Transport routier, transport par pipe-line	167	61	48	17
Navigation	1	-	-	-
Transport aérien	2	1	-	1
Intermédiaires du domaine des transports, dépôts et entrepôts	29	12	8	2
Communications	191	135	30	9
<b>Banques, assurances, affaires immobilières, agences-conseil</b>	<b>1 123</b>	<b>353</b>	<b>355</b>	<b>166</b>
Banques, sociétés financières	122	25	40	19
Assurances	82	30	13	3
Affaires immobilières	46	11	19	9
Location de biens mobiliers, crédit-bail	10	4	1	1
Bureaux de consult., serv. comm., serv. informatiques	535	145	169	86
Services personnels	328	138	113	48
<b>Autres services (publics et privés)</b>	<b>1 325</b>	<b>531</b>	<b>435</b>	<b>115</b>
Enseignement public et enseignement privé	559	281	124	41
Recherche et développement (non universitaire)	11	3	4	1
Serv. de santé et serv. vétérinaire (public et privé)	339	70	189	33
Voirie, assainissement (public et privé)	22	4	10	5
Hébergement social, œuvres sociales	80	18	12	14
Organisations religieuses, assoc. culturelles ou philos.	183	100	54	11
Serv. fournis à la collect., organis. de défense d'intérêts	38	17	6	5
Culture, sports, loisirs, divertissements	93	38	36	5
<b>Administrations publiques au sens étroit du terme, représentations diplomatiques</b>	<b>295</b>	<b>82</b>	<b>70</b>	<b>52</b>
Administrations publiques au sens étroit du terme	288	80	70	52
Assurances sociales	7	2	-	-

<sup>1</sup>Lieux de travail dans lesquels l'ensemble du personnel produit, répare des biens ou fournit un service quelconque pendant au moins 20 heures par semaine

# Etablissements<sup>1</sup> par branche économique et taille, en 1985

Arbeitsstätten<sup>1</sup> nach Wirtschaftszweig und Beschäftigtengrößenklasse, 1985

Arbeitsstätten mit ... Beschäftigten

6-9    10-19    20-49    50-99    100-199    200 ·

**656    427    195    52    21    7    Tertiärer Sektor**

**374    209    79    19    5    1    Handel, Gastgewerbe, Reparaturgewerbe**

33	28	24	6	3	-	Grosshandel
2	-	2	-	-	-	Handelsvermittlung
147	89	21	8	2	1	Einzel-, Detailhandel
117	72	20	3	-	-	Gastgewerbe
75	20	12	2	-	-	Reparaturgewerbe

**33    32    12    5    3    2    Verkehr, Nachrichtenübermittlung**

6	10	4	-	1	-	Bahnen
19	14	5	2	1	-	Strassenverkehr, Rohrleitungen
-	-	1	-	-	-	Schifffahrt
-	-	-	-	-	-	Luftfahrt
3	2	-	1	1	-	Verkehrsvermittlung, Spedition, Lagerhäuser
5	6	2	2	-	2	Nachrichtenübermittlung

**135    72    34    5    2    1    Banken, Versicherungen, Immobilien, Beratung**

20	6	7	2	2	1	Banken, Finanzgesellschaften
8	16	10	2	-	-	Versicherungen
4	2	1	-	-	-	Immobilien
2	2	-	-	-	-	Vermietung, Leasing
82	40	12	1	-	-	Beratung, Planung, kommerz. Dienste, Informatik
19	6	4	-	-	-	Persönliche Dienstleistungen

**87    78    51    17    8    3    Sonstige Dienstleistungen (privat und öffentlich)**

30	37	40	5	1	-	Unterrichtswesen (privat und öffentlich)
-	2	-	1	-	-	Forschung und Entwicklung, Prüfung (n. an Hochsch.)
20	12	1	7	4	3	Gesundheits- und Veterinärw. (privat und öffentlich)
1	1	-	-	1	-	Umweltschutz (privat und öffentlich)
13	13	5	3	2	-	Heime, Wohlfahrtspflege (privat und öffentlich)
8	7	3	-	-	-	Kirchliche, religiöse und weltansch. Vereinigungen
4	4	1	1	-	-	Dienstleistungen für die Allgem., Interessenwahrung
11	2	1	-	-	-	Kultur, Sport, Erholung

**27    36    19    6    3    -    Öffentliche Verwaltung im engeren Sinn, ausländische Vertretungen**

26	34	18	5	3	-	Öffentliche Verwaltung im engeren Sinn
1	2	1	1	-	-	Sozialversicherungen

<sup>1</sup>Arbeitsstätten, in denen das gesamte Personal während mindestens 20 Wochenstunden Güter erzeugt, repariert oder Dienste irgendwelcher Art erbringt

## Etablissements<sup>1</sup> et personnes occupées<sup>2</sup>, selon la durée hebdomadaire de travail, le sexe et la taille des établissements, en 1985

Arbeitsstätten<sup>1</sup> und Vollbeschäftigte<sup>2</sup> nach wöchentlicher Arbeitszeit, Geschlecht und Beschäftigtengrößenklasse, 1985

(Secteurs secondaire et tertiaire - sekundärer und tertiärer Sektor)

Durée habituelle du travail dans l'établissement, par semaine Betriebsübliche Arbeitszeit pro Woche en heures - in Stunden	Etablissements Arbeitsstätten	Personnes occupées - Vollbeschäftigte total Total	Personnes occupées - Vollbeschäftigte pour mille Promille		dont davon		Etablissements avec ... personnes occupées Arbeitsstätten mit ... Vollbeschäftigten 1-9 10 +
			hommes Männer	femmes Frauen			
28 - 30	104	131	2	73	58	131	-
31 - 35	98	166	3	87	79	156	10
36	20	53	1	26	27	40	13
37	6	11	0	3	8	11	-
38	38	156	2	100	56	91	65
39	21	141	2	96	45	46	95
40	710	3 563	55	2 056	1 507	1 626	1 937
40,5	18	88	1	40	48	42	46
41	40	206	3	106	100	89	117
41,5	112	1 444	22	1 019	425	226	1 218
42	448	11 140	172	7 011	4 129	1 070	10 070
42,5	454	4 315	67	2 578	1 737	1 339	2 976
43	399	6 449	100	4 603	1 846	989	5 460
43,5	814	8 091	125	6 073	2 018	1 595	6 496
44	1 126	9 101	141	7 088	2 013	2 723	6 378
44,5	69	778	12	603	175	161	617
45	1 669	10 039	155	7 677	2 362	4 836	5 203
45,5	30	337	5	248	89	74	263
46	95	685	11	487	198	274	411
46,5	43	469	7	417	52	130	339
47	275	1 729	27	891	838	922	807
47,5	159	1 565	24	1 466	99	472	1 093
48	150	753	12	478	275	367	386
48,5	12	35	1	24	11	23	12
49	57	178	3	125	53	92	86
49,5	11	43	1	29	14	20	23
50	404	983	15	715	268	787	196
51 - 55	204	523	8	320	203	453	70
56 - 60	205	407	6	251	156	407	-
61 - 65	43	84	1	46	38	84	-
66 - 70	67	131	2	86	45	131	-
71 +	77	141	2	72	69	141	-
sans indication ohne Angabe	285	759	12	485	274	518	241
<b>Total</b>	<b>8 263</b>	<b>64 694</b>	<b>1 000</b>	<b>45 379</b>	<b>19 315</b>	<b>20 066</b>	<b>44 628</b>

<sup>1</sup>Lieux de travail dans lesquels l'ensemble du personnel produit, répare des biens ou fournit un service quelconque pendant au moins 20 heures par semaine - Arbeitsstätten, in denen das gesamte Personal während mindestens 20 Wochenstunden Güter erzeugt, repariert oder Dienste irgendwelcher Art erbringt

<sup>2</sup>En règle générale, au moins 70% de la durée de travail hebdomadaire habituelle dans l'entreprise - In der Regel mindestens 70% der betriebsüblichen wöchentlichen Arbeitszeit

# Etablissements<sup>1</sup>, personnes occupées à plein temps<sup>2</sup> selon le secteur économique, par commune, en 1985

Arbeitsstätten<sup>1</sup>, Vollbeschäftigte<sup>2</sup>, nach Wirtschaftssektor und Gemeinde, 1985

Commune du lieu de travail Arbeitsgemeinde	Etablissements Arbeitsstätten	Personnes occupées à plein temps - Vollbeschäftigte Total	Secteur économique - Wirtschaftssektor			1 <sup>3</sup> en - in 0/00	2	3
			1 <sup>3</sup> chiffres absolus absolute Zahlen	2	3			
<b>Canton - Kanton</b>	<b>13 903</b>	<b>75 505</b>	<b>10 811</b>	<b>28 916</b>	<b>35 778</b>	<b>143</b>	<b>383</b>	<b>474</b>
<b>Sarine - Saane</b>	<b>3 987</b>	<b>32 975</b>	<b>1 770</b>	<b>11 267</b>	<b>19 938</b>	<b>53</b>	<b>342</b>	<b>605</b>
Arconciel	24	58	37	4	17	638	69	293
Autafond	10	20	20	-	-	1 000	-	-
Autigny	50	95	55	22	18	579	232	189
Avry-sur-Matran	83	504	45	54	405	89	107	804
Belfaux	87	412	45	229	138	109	556	335
Bonnefontaine	22	32	18	3	11	563	94	344
Chénens	32	84	34	23	27	405	274	321
Chésopelloz	10	32	19	-	13	594	-	406
La Corbaz	17	30	18	7	5	600	233	167
Corjolens	6	22	14	8	-	636	364	-
Cormagens	11	85	15	65	5	176	765	59
Corminbœuf	38	166	25	92	49	151	554	295
Corpataux	23	146	15	113	18	103	774	123
Corserey	20	45	26	5	14	578	111	311
Cottens	42	96	60	11	25	625	115	260
Ecuvillens	35	80	34	20	26	425	250	325
Ependes	45	147	51	50	46	347	340	313
Essert	22	64	24	12	28	375	188	438
Estavayer-le-Gibloux	21	30	18	2	10	600	67	333
Farvagny-le-Grand	55	131	31	41	59	237	313	450
Farvagny-le-Petit	14	40	25	14	1	625	350	25
Ferpicloz	12	35	8	19	8	229	543	229
Fribourg	2 064	21 589	118	6 084	15 387	5	282	713
Givisiez	88	1 285	15	516	754	12	402	587
Granges-Paccot	51	425	25	128	272	59	301	640
Grenilles	13	35	28	-	7	800	-	200
Grolley	53	305	27	47	231	89	154	757
Lentigny	29	75	50	10	15	667	133	200
Lossy-Formangueries	20	46	27	8	11	587	174	239
Lovens	15	30	24	2	4	800	67	133
Magnedens	9	19	13	4	2	684	211	105
Marly	180	1 760	40	1 037	683	23	589	388
Matran	41	399	19	278	102	48	697	256
Montécu	7	37	6	16	15	162	432	405
Montévraz	13	56	15	32	9	268	571	161
Neyruz	40	125	30	56	39	240	448	312
Noréaz	33	101	56	7	38	554	69	376

1,2,3Explications voir page 131 - Erläuterungen siehe Seite 131

# Etablissements<sup>1</sup>, personnes occupées à plein temps<sup>2</sup> selon le secteur économique, par commune, en 1985

Arbeitsstätten<sup>1</sup>, Vollbeschäftigte<sup>2</sup>, nach Wirtschaftssektor und Gemeinde, 1985

Commune du lieu de travail Arbeitsgemeinde	Etablissements Arbeitsstätten	Personnes occupées à plein temps - Vollbeschäftigte Secteur économique - Wirtschaftssektor			1 <sup>3</sup> en - in 0/00	2	3	
		Total	1 <sup>3</sup> chiffres absolus absolute Zahlen	2				3
Oberried	8	14	13	1	-	929	71	-
Onnens	22	56	24	23	9	429	411	161
Pierrafortscha	18	41	38	-	3	927	-	73
Ponthaux	36	75	54	4	17	720	53	227
Posat	7	23	16	3	4	696	130	174
Posieux	27	369	57	55	257	154	149	696
Praroman	61	267	44	133	90	165	498	337
Prez-vers-Noréaz	48	161	55	80	26	342	497	161
Rossens	46	188	32	121	35	170	644	186
Rueyres-St-Laurent	20	40	16	16	8	400	400	200
Senèdes	4	17	4	13	-	235	765	-
Treyvaux	81	364	108	209	47	297	574	129
Villarlod	15	40	13	7	20	325	175	500
Villars-sur-Glâne	187	2 473	78	1 507	888	32	609	359
Villarsel-le-Gibloux	16	32	19	9	4	594	281	125
Villarsel-sur-Marly	5	15	15	-	-	1 000	-	-
Vuisternens-en-Ogoz	39	139	42	61	36	302	439	259
Zénauva	12	20	12	6	2	600	300	100
<b>Singine - Sense</b>	<b>2 235</b>	<b>9 145</b>	<b>2 203</b>	<b>3 995</b>	<b>2 947</b>	<b>241</b>	<b>437</b>	<b>322</b>
Alterswil	141	389	210	77	102	540	198	262
Bösingen	145	581	127	288	166	219	496	286
Brünisried	53	150	48	66	36	320	440	240
Düdingen	351	2 268	321	1 102	845	142	486	373
Giffers	70	205	58	52	95	283	254	463
Heitenried	84	195	98	32	65	503	164	333
Oberschrot	63	192	58	105	29	302	547	151
Plaffeien	166	550	109	149	292	198	271	531
Plasselb	66	132	46	43	43	348	326	326
Rechthalten	84	172	92	29	51	535	169	297
St. Antoni	159	525	203	202	120	387	385	229
St. Silvester	64	96	56	14	26	583	146	271
St. Ursen	113	278	182	58	38	655	209	137
Schmitten	154	1 127	139	707	281	123	627	249
Tafers	116	763	88	373	302	115	489	396
Tentlingen	46	127	34	44	49	268	346	386
Ueberstorf	154	350	193	81	76	551	231	217
Wünnewil-Flamatt	190	1 019	118	573	328	116	562	322
Zumholz	16	26	23	-	3	885	-	115

1,2,3Explications voir page 131 - Erläuterungen siehe Seite 131



# Établissements<sup>1</sup>, personnes occupées à plein temps<sup>2</sup> selon le secteur économique, par commune, en 1985

Arbeitsstätten<sup>1</sup>, Vollbeschäftigte<sup>2</sup>, nach Wirtschaftssektor und Gemeinde, 1985

Commune du lieu de travail Arbeitsgemeinde	Etablissements Arbeitsstätten	Personnes occupées à plein temps - Vollbeschäftigte					1 <sup>3</sup> en - in 0/00	2	3
		Total	Secteur économique - Wirtschaftssektor						
		1 <sup>3</sup> chiffres absolus absolute Zahlen	2	3					
<b>Gruyère - Greyerz</b>	<b>2 280</b>	<b>11 645</b>	<b>1 625</b>	<b>5 007</b>	<b>5 013</b>	<b>140</b>	<b>430</b>	<b>430</b>	
Albeuve	35	188	28	114	46	149	606	245	
Avry-devant-Pont	38	178	33	7	138	185	39	775	
Botterens	14	34	9	11	14	265	324	412	
Broc	90	1 070	41	860	169	38	804	158	
Le Bry	26	56	23	14	19	411	250	339	
Bulle	563	4 787	60	2 195	2 532	13	459	529	
Cerniat	34	86	31	26	29	360	302	337	
Charmey	120	529	104	241	184	197	456	348	
Châtel-sur-Montsalvens	8	17	7	1	9	412	59	529	
Corbières	21	118	11	76	31	93	644	263	
Crésuz	7	18	2	-	16	111	-	889	
Echarlens	36	84	50	19	15	595	226	179	
Enney	24	70	17	42	11	243	600	157	
Estavannens	21	54	37	11	6	685	204	111	
Grandvillard	49	95	36	28	31	379	295	326	
Gruyères	101	485	64	157	264	132	324	544	
Gumefens	43	104	35	44	25	337	423	240	
Hauteville	44	72	31	15	26	431	208	361	
Jaun	85	175	69	51	55	394	291	314	
Lessoc	16	28	22	1	5	786	36	179	
Marsens	36	398	51	8	339	128	20	852	
Maules	19	52	30	17	5	577	327	96	
Montbovon	38	73	35	22	16	479	301	219	
Morlon	28	72	25	19	28	347	264	389	
Neirivue	22	87	12	61	14	138	701	161	
Le Pâquier	39	170	40	88	42	235	518	247	
Pont-la-Ville	33	84	67	12	5	798	143	60	
Riaz	71	447	45	102	300	101	228	671	
La Roche	101	298	97	126	75	326	423	252	
Romanens	26	52	45	5	2	865	96	38	
Rueyres-Treyfayes	16	36	32	3	1	889	83	28	
Sâles	61	203	96	56	51	473	276	251	
Sorens	69	162	68	46	48	420	284	296	
La Tour-de-Trême	120	646	31	317	298	48	491	461	
Vaulruz	78	234	100	89	45	427	380	192	
Villarbeney	8	10	6	3	1	600	300	100	
Villars-sous-Mont	11	40	5	20	15	125	500	375	
Villarvolard	21	32	23	3	6	719	94	188	
Vuadens	86	255	86	83	86	337	325	337	
Vuippens	22	46	21	14	11	457	304	239	

1,2,3Explications voir page 131 - Erläuterungen siehe Seite 131

# Etablissements<sup>1</sup>, personnes occupées à plein temps<sup>2</sup> selon le secteur économique, par commune, en 1985

Arbeitsstätten<sup>1</sup>, Vollbeschäftigte<sup>2</sup>, nach Wirtschaftssektor und Gemeinde, 1985

Commune du lieu de travail Arbeitsgemeinde	Etablissements Arbeitsstätten	Personnes occupées à plein temps - Vollbeschäftigte			Secteur économique - Wirtschaftssektor			1 <sup>3</sup> en - in 0,00	2	3
		Total	chiffres absolus absolute Zahlen		1 <sup>3</sup>	2	3			
<b>Lac - See</b>	<b>1 660</b>	<b>7 986</b>	<b>1 444</b>	<b>3 335</b>	<b>3 207</b>	<b>181</b>	<b>418</b>	<b>401</b>		
Agriswil	12	23	23	-	-	1 000	-	-		
Altavilla	8	13	13	-	-	1 000	-	-		
Barberêche	49	116	78	3	35	672	26	302		
Bas-Vully	103	371	91	71	209	245	191	563		
Büchslen	15	36	16	-	20	444	-	556		
Cordast	31	62	24	21	17	387	339	274		
Cormérod	18	28	25	-	3	893	-	107		
Corsalettes	7	14	12	-	2	857	-	143		
Courgevau	25	190	20	122	48	105	642	253		
Courlevon	24	56	38	15	3	679	268	54		
Cournillens	28	60	49	8	3	817	133	50		
Courtaman	21	259	30	60	169	116	232	653		
Courtepin	57	923	22	757	144	24	820	156		
Courtion	22	49	23	15	11	469	306	224		
Cressier	35	116	26	58	32	224	500	276		
Fräschels	36	77	47	8	22	610	104	286		
Galmiz	59	186	58	21	107	312	113	575		
Gempenach	25	44	20	2	22	455	45	500		
Greng	5	16	14	-	2	875	-	125		
Gurmels	60	279	41	151	87	147	541	312		
Guschelmuth	18	47	39	7	1	830	149	21		
Haut-Vully	86	191	94	49	48	492	257	251		
Jeuss	18	45	19	2	24	422	44	533		
Kerzers	231	1 118	158	314	646	141	281	578		
Kleinbösing	14	26	18	7	1	692	269	38		
Kleingurmels	4	7	7	-	-	1 000	-	-		
Liebistorf	35	76	36	25	15	474	329	197		
Lurtigen	23	43	29	9	5	674	209	116		
Merlach	13	160	10	14	136	62	88	850		
Misery	16	68	14	47	7	206	691	103		
Muntelier	30	210	8	126	76	38	600	362		
Murten	332	2 619	87	1 364	1 168	33	521	446		
Ried	71	202	106	37	59	525	183	292		
Salvenach	35	68	47	6	15	691	88	221		
Ulmiz	35	92	35	6	51	380	65	554		
Villarepos	33	49	31	10	8	633	204	163		
Wallenbuch	6	7	6	-	1	857	-	143		
Wallenried	20	40	30	-	10	750	-	250		

1.2.3Explications voir page 131 - Erläuterungen siehe Seite 131

# Etablissements<sup>1</sup>, personnes occupées à plein temps<sup>2</sup> selon le secteur économique, par commune, en 1985

Arbeitsstätten<sup>1</sup>, Vollbeschäftigte<sup>2</sup>, nach Wirtschaftssektor und Gemeinde, 1985

Commune du lieu de travail Arbeitsgemeinde	Etablissements Arbeitsstätten	Personnes occupées à plein temps - Vollbeschäftigte			3	1 <sup>3</sup> en - in 0/00	2	3
		Total	Secteur économique - Wirtschaftssektor					
			1 <sup>3</sup> chiffres absolus absolute Zahlen	2				
<b>Glâne - Glane</b>	<b>1 490</b>	<b>5 328</b>	<b>1 611</b>	<b>1 772</b>	<b>1 945</b>	<b>302</b>	<b>333</b>	<b>365</b>
Auboranges	15	31	24	2	5	774	65	161
Berlens	14	36	33	3	-	917	83	-
Billens	27	198	25	9	164	126	45	828
Bionnens	7	16	13	3	-	813	188	-
Blessens	18	31	25	5	1	806	161	32
Chapelle	12	19	17	-	2	895	-	105
Le Châtelard	51	108	87	5	16	806	46	148
Châtonnaye	45	90	42	17	31	467	189	344
Chavannes-les-Forts	40	75	38	26	11	507	347	147
Chavannes-s-Orsonnens	26	51	44	3	4	863	59	78
Les Ecasseys	7	18	17	1	-	944	56	-
Ecublens	28	52	42	2	8	808	38	154
Esmonts	22	35	25	6	4	714	171	114
Estévenens	17	32	21	7	4	656	219	125
Gillarens	11	22	20	2	-	909	91	-
Grangettes	21	33	21	5	7	636	152	212
Hennens	17	39	30	3	6	769	77	154
La Joux	42	75	57	8	10	760	107	133
Lieffrens	7	14	14	-	-	1 000	-	-
Lussy	31	94	47	25	22	500	266	234
La Magne	5	13	10	3	-	769	231	-
Massonnens	40	88	46	30	12	523	341	136
Mézières	40	130	65	45	20	500	346	154
Middes	36	55	35	10	10	636	182	182
Montet	14	20	16	2	2	800	100	100
Morlens	7	12	12	-	-	1 000	-	-
Mossel	21	40	31	8	1	775	200	25
La Neirigue	7	10	8	-	2	800	-	200
Orsonnens	32	75	47	6	22	627	80	293
Prez-vers-Siviriez	34	50	39	6	5	780	120	100
Promasens	24	55	18	21	16	327	382	291
Romont	295	2 384	88	1 207	1 089	37	506	457
Rue	34	60	34	3	23	567	50	383
Siviriez	65	178	82	28	68	461	157	382
Sommentier	26	55	49	4	2	891	73	36
Torny-le-Grand	29	72	36	10	26	500	139	361
Ursy	44	271	24	50	197	89	185	727
Vauderens	23	68	17	30	21	250	441	309
Villaraboud	22	71	45	20	6	634	282	85

1,2,3Explications voir page 131 - Erläuterungen siehe Seite 131

# Etablissements<sup>1</sup>, personnes occupées à plein temps<sup>2</sup> selon le secteur économique, par commune, en 1985

Arbeitsstätten<sup>1</sup>, Vollbeschäftigte<sup>2</sup>, nach Wirtschaftssektor und Gemeinde, 1985

Commune du lieu de travail Arbeitsgemeinde	Etablissements Arbeitsstätten	Personnes occupées à plein temps - Vollbeschäftigte			Sector économique - Wirtschaftssektor			1 <sup>3</sup> en - in 0/00	2	3
		Total	1 <sup>3</sup> chiffres absolus absolute Zahlen	2	3	1 <sup>3</sup>	2			
Villargiroud	23	46	32	6	8	696	130	174		
Villariaz	21	38	30	5	3	789	132	79		
Villarimboud	40	80	54	11	15	675	138	188		
Villarsiviriaux	23	45	28	8	9	622	178	200		
Villaz-St-Pierre	56	195	54	92	49	277	472	251		
Vuarmarens	22	51	26	21	4	510	412	78		
Vuisternens-dt-Romont	49	97	43	14	40	443	144	412		
<b>Broye</b>	<b>1 465</b>	<b>5 553</b>	<b>1 412</b>	<b>2 445</b>	<b>1 696</b>	<b>254</b>	<b>440</b>	<b>306</b>		
Aumont	36	70	39	19	12	557	271	171		
Autavaux	16	23	16	2	5	696	87	217		
Bollion	6	11	9	-	2	818	-	182		
Bussy	25	58	35	4	19	603	69	328		
Châbles	21	46	28	12	6	609	261	130		
Chandon	11	29	18	8	3	621	276	103		
Chapelle	11	26	26	-	-	1 000	-	-		
Châtillon	5	17	17	-	-	1 000	-	-		
Cheiry	24	47	31	7	9	660	149	191		
Cheyses	40	105	31	28	46	295	267	438		
Cugy	70	189	71	49	69	376	259	365		
Delley	42	98	42	18	38	429	184	388		
Domdidier	150	625	67	313	245	107	501	392		
Dompierre	51	97	66	13	18	680	134	186		
Estavayer-le-Lac	224	2 180	48	1 269	863	22	582	396		
Fétigny	35	80	30	22	28	375	275	350		
Font	12	19	13	-	6	684	-	316		
Forel	26	54	40	10	4	741	185	74		
Franex	9	15	10	2	3	667	133	200		
Frasses	10	24	24	-	-	1 000	-	-		
Les Friques	8	23	18	-	5	783	-	217		
Gletterens	19	52	20	18	14	385	346	269		
Granges-de-Vesin	10	16	16	-	-	1 000	-	-		
Léchelles	25	59	33	13	13	559	220	220		
Lully	11	19	14	2	3	737	105	158		
Mannens-Grandsivaz	43	98	54	26	18	551	265	184		
Ménières	32	61	43	5	13	705	82	213		
Montagny-la-Ville	24	58	28	10	20	483	172	345		
Montagny-les-Monts	61	236	41	151	44	174	640	186		

1,2,3Explications voir page 131 - Erläuterungen siehe Seite 131

## Etablissements<sup>1</sup>, personnes occupées à plein temps<sup>2</sup> selon le secteur économique, par commune, en 1985

Arbeitsstätten<sup>1</sup>, Vollbeschäftigte<sup>2</sup>, nach Wirtschaftssektor und Gemeinde, 1985

Commune du lieu de travail Arbeitsgemeinde	Etablissements Arbeitsstätten	Personnes occupées à plein temps - Vollbeschäftigte Secteur économique - Wirtschaftssektor			1 <sup>3</sup> en - in 0/00	2	3	
		Total	1 <sup>3</sup> chiffres absolus absolute Zahlen	2				3
Montbrelloz	16	32	21	-	11	656	-	344
Montet	27	100	21	56	23	210	560	230
Morens	14	31	30	-	1	968	-	32
Murist	51	114	68	36	10	596	316	88
Nuvilly	23	37	26	4	7	703	108	189
Portalban	21	43	11	7	25	256	163	581
Praratoud	8	16	16	-	-	1 000	-	-
Prévondavaux	6	11	10	-	1	909	-	91
Rueyres-les-Prés	18	32	24	2	6	750	63	188
Russy	24	45	40	1	4	889	22	89
St-Aubin	72	292	72	182	38	247	623	130
Seiry	10	16	13	-	3	813	-	188
Sévaz	15	38	12	-	26	316	-	684
Surpierre	21	49	13	23	13	265	469	265
Vallon	21	36	28	3	5	778	83	139
Vésin	20	53	25	18	10	472	340	189
Villeneuve	21	137	25	109	3	182	796	22
Vuissens	20	36	29	3	4	806	83	111
<b>Veveyse - Vivisbach</b>	<b>786</b>	<b>2 873</b>	<b>746</b>	<b>1 095</b>	<b>1 032</b>	<b>260</b>	<b>381</b>	<b>359</b>
Attalens	86	403	73	230	100	181	571	248
Besencens	15	32	24	7	1	750	219	31
Bossonnens	43	109	28	48	33	257	440	303
Bouloz	26	54	47	3	4	870	56	74
Châtel-St-Denis	277	1 395	136	528	731	97	378	524
Le Crêt	46	117	84	11	22	718	94	188
Fiaugères	24	42	41	1	-	976	24	-
Granges	29	115	27	78	10	235	678	87
Grattavache	20	42	33	3	6	786	71	143
Pont	14	77	17	57	3	221	740	39
Porsel	41	70	44	3	23	629	43	329
Progens	23	89	33	44	12	371	494	135
Remaufens	35	79	45	20	14	570	253	177
St-Martin	36	71	46	-	25	648	-	352
Semsaies	71	178	68	62	48	382	348	270

<sup>1</sup>Lieux de travail dans lesquels l'ensemble du personnel produit, répare des biens ou fournit un service quelconque pendant au moins 20 heures par semaine - Arbeitsstätten, in denen das gesamte Personal während mindestens 20 Wochenstunden Güter erzeugt, repariert oder Dienste irgendwelcher Art erbringt

<sup>2</sup>En règle générale, au moins 70% de la durée de travail hebdomadaire habituelle dans l'entreprise - In der Regel mindestens 70% der betriebsüblichen wöchentlichen Arbeitszeit

<sup>3</sup>Sans les petits producteurs en agriculture et les exploitations forestières - Ohne landwirtschaftliche Kleinproduzenten und Forstbetriebe

## Personnes occupées à plein temps<sup>1</sup>, par branche économique du secteur secondaire et par commune, en 1985

Vollbeschäftigte<sup>1</sup> nach Wirtschaftszweig des sekundären Sektors und nach Gemeinde, 1985

Voir totaux.page 125 - Totals siehe Seite 125

Commune du lieu de travail	Produits alimentaires, boissons, tabac	Textiles, habillement et lingerie, cuir et chaussures	Bois, meubles	Papiers, arts graphiques	Industrie chimique	Métallurgie, constr. machines, véh., électrique, électronique	Bâtiment et génie civil	Autres
Arbeitsgemeinde	Nahrungsmittel, Getränke, Tabak	Textilien, Bekleidung u. Wäsche, Leder u. Schuhe	Holzbearbeitung und Holzverarbeitung	Papierindustrie, graphische Industrie	Chemische Industrie	Metallindustrie, Maschinen- und Fahrzeugbau, El.-Technik	Baugewerbe	Übrige
<b>Canton - Kanton</b>	<b>3 827</b>	<b>654</b>	<b>2 595</b>	<b>1 475</b>	<b>1 520</b>	<b>6 725</b>	<b>9 018</b>	<b>3 102</b>
<b>Sarine - Saane</b>	<b>1 037</b>	<b>175</b>	<b>581</b>	<b>794</b>	<b>1 021</b>	<b>2 751</b>	<b>3 587</b>	<b>1 321</b>
Arconciel	4	-	-	-	-	-	-	-
Autafond	-	-	-	-	-	-	-	-
Autigny	5	-	12	-	-	4	1	-
Avry-sur-Matran	17	-	20	2	-	3	12	-
Belfaux	4	1	9	-	20	86	106	3
Bonnefontaine	2	-	-	-	-	-	1	-
Chénens	2	-	9	-	-	-	12	-
Chésopelloz	-	-	-	-	-	-	-	-
La Corbaz	2	-	-	-	-	-	5	-
Corjolens	-	-	8	-	-	-	-	-
Cormagens	-	-	-	-	-	-	12	53
Corminboeuf	-	-	17	-	-	1	70	4
Corpataux	2	-	13	-	-	-	85	13
Corserey	5	-	-	-	-	-	-	-
Cottens	5	-	-	-	-	6	-	-
Ecuwillens	-	-	-	4	-	6	-	10
Ependes	2	-	4	-	-	14	30	-
Essert	-	-	2	-	-	-	10	-
Estavayer-le-Gibloux	1	-	-	-	-	1	-	-
Farvagny-le-Grand	3	2	8	-	-	-	23	5
Farvagny-le-Petit	2	-	12	-	-	-	-	-
Ferpicloz	3	-	12	-	-	-	4	-
Fribourg	655	87	148	752	236	1 301	2 024	881
Givisiez	-	2	23	5	3	235	206	42
Granges-Paccot	-	-	4	1	-	-	123	-
Grenilles	-	-	-	-	-	-	-	-
Grolley	2	-	-	-	-	2	35	8
Lentigny	6	-	4	-	-	-	-	-
Lossy-Formangeuieres	-	-	-	-	-	-	8	-
Lovens	2	-	-	-	-	-	-	-
Magnedens	-	-	-	-	-	-	4	-
Marly	3	-	30	2	686	153	98	65
Matran	-	-	52	-	-	199	27	-
Montécu	-	-	2	-	-	14	-	-
Montévraz	-	-	25	-	-	-	7	-
Neyruz	4	-	-	-	-	2	35	15
Noréaz	-	-	-	-	-	-	7	-

<sup>1</sup>Explications voir page 145 - Erläuterungen siehe Seite 145

**Personnes occupées à plein temps<sup>1</sup>, par branche économique du secteur tertiaire et par commune, en 1985**

Vollbeschäftigte<sup>1</sup> nach Wirtschaftszweig des tertiären Sektors und nach Gemeinde, 1985

Voir totaux page 125 - Totals siehe Seite 125

Commerces	Hôtels, restaurants	Transports et communications	Banques, assurances	Enseignement, recherche et développement	Services de santé et services vétérinaires	Administration publique	Autres	Commune du lieu de travail
Handel	Gast-gewerbe	Verkehr, Nachrichten-übermittlung	Banken, Versiche-rungen	Unterrichts-wesen, Forschung	Gesundheits-wesen	Öffent-liche Ver-waltung	Übrige	Arbeitsgemeinde
<b>9 116</b>	<b>3 882</b>	<b>3 123</b>	<b>2 037</b>	<b>3 338</b>	<b>3 482</b>	<b>2 479</b>	<b>8 321</b>	<b>Canton - Kanton</b>
<b>4 836</b>	<b>1 457</b>	<b>1 671</b>	<b>1 520</b>	<b>2 103</b>	<b>1 963</b>	<b>1 616</b>	<b>4 772</b>	<b>Sarine - Saane</b>
3	3	1	-	3	-	-	7	Arconciel
-	-	-	-	-	-	-	-	Autafond
3	4	3	1	3	-	-	4	Autigny
298	25	4	6	8	4	1	59	Avry-sur-Matran
22	11	5	3	16	6	6	69	Belfaux
1	3	1	-	2	-	-	4	Bonnefontaine
12	4	2	-	2	-	-	7	Chérens
-	-	13	-	-	-	-	-	Chésopelloz
3	-	-	-	1	-	-	1	La Corbaz
-	-	-	-	-	-	-	-	Corjolens
2	3	-	-	-	-	-	-	Cormagens
5	3	6	-	7	-	3	25	Corminbœuf
3	7	1	-	3	-	-	4	Corpataux
-	9	1	-	1	-	-	3	Corserey
6	3	2	-	5	3	1	5	Cottens
8	6	-	2	8	-	-	2	Ecuwillens
9	7	1	-	7	-	-	22	Ependes
1	-	4	-	1	-	-	22	Essert
1	-	4	2	2	-	-	1	Estavayer-le-Gibloux
13	8	4	5	18	2	1	8	Farvagny-le-Grand
-	-	-	-	-	1	-	-	Farvagny-le-Petit
-	-	-	-	-	1	-	7	Ferpicloz
3 355	1 089	1 482	1 465	1 433	1 821	1 196	3 546	Fribourg
290	16	24	1	45	26	107	245	Givisiez
98	15	-	-	65	6	80	8	Granges-Paccot
7	-	-	-	-	-	-	-	Grenilles
22	9	4	-	4	1	174	17	Grolley
7	2	1	-	3	-	-	2	Lentigny
-	6	-	-	1	-	-	4	Lossy-Formangueries
-	-	-	-	4	-	-	-	Lovens
1	-	-	-	1	-	-	-	Magnedens
203	67	33	15	61	10	18	276	Marly
45	11	1	-	9	-	2	34	Matran
12	3	-	-	-	-	-	-	Montécu
9	-	-	-	-	-	-	-	Montévraz
4	13	2	-	6	-	-	14	Neyruz
3	3	1	-	31	-	-	-	Noréaz

<sup>1</sup>Explications voir page 145 - Erläuterungen siehe Seite 145

## Personnes occupées à plein temps<sup>1</sup>, par branche économique du secteur secondaire et par commune, en 1985

Vollbeschäftigte<sup>1</sup> nach Wirtschaftszweig des sekundären Sektors und nach Gemeinde, 1985

Voir totaux page 126 - Totals siehe Seite 126

Commune du lieu de travail	Produits alimentaires, boissons, tabac	Textiles, habillement et lingerie, cuir et chaussures	Bois, meubles	Papiers, arts graphiques	Industrie chimique	Métallurgie, constr. machines, véhic., électrique, électronique	Bâtiment et génie civil	Autres
Arbeitsgemeinde	Nahrungsmittel, Getränke, Tabak	Textilien, Bekleidung u. Wäsche, Leder u. Schuhe	Holzbearbeitung und Holzverarbeitung	Papierindustrie, graphische Industrie	Chemische Industrie	Metallindustrie, Maschinen- und Fahrzeugbau, Elektrotechnik	Baugewerbe	Übrige
Oberried	-	-	-	-	-	-	1	-
Onnens	3	-	-	-	-	-	20	-
Pierrafortscha	-	-	-	-	-	-	-	-
Ponthaux	2	-	-	-	-	-	2	-
Posat	3	-	-	-	-	-	-	-
Posieux	9	-	-	-	-	37	4	5
Praroman	1	-	7	-	-	-	125	-
Prez-vers-Noréaz	3	58	10	-	-	1	8	-
Rossens	8	-	2	-	-	77	34	-
Rueyres-St-Laurent	-	-	-	-	-	-	16	-
Senèdes	-	-	-	-	-	-	13	-
Treyvaux	-	19	110	-	-	-	23	57
Villarlod	-	-	-	-	-	-	-	7
Villars-sur-Glâne	264	6	32	28	74	585	366	152
Villarsel-le-Gibloux	9	-	-	-	-	-	-	-
Villarsel-sur-Marly	-	-	-	-	-	-	-	-
Vuisternens-en-Ogoz	4	-	2	-	-	24	30	1
Zénauva	-	-	4	-	2	-	-	-
<b>Singine - Sense</b>	<b>140</b>	<b>101</b>	<b>308</b>	<b>270</b>	<b>155</b>	<b>1 265</b>	<b>1 298</b>	<b>458</b>
Alterswil	10	-	2	-	-	1	62	2
Bösingen	6	1	20	4	-	104	145	8
Brünisried	3	-	24	-	-	-	4	35
Düdingen	10	2	26	1	124	486	333	120
Giffers	4	-	-	-	-	2	45	1
Heitenried	6	-	1	-	-	3	22	-
Oberschrot	8	15	2	-	-	2	78	-
Plaffeien	2	3	37	-	-	16	83	8
Plasselb	3	-	22	-	-	-	13	5
Rechthalten	4	-	13	-	-	-	12	-
St. Antoni	18	-	47	-	-	94	43	-
St. Silvester	2	-	3	-	-	-	9	-
St. Ursen	8	-	-	-	-	19	2	29
Schmittlen	4	73	23	204	16	232	116	39
Tafers	3	6	43	-	-	46	74	201
Tentlingen	4	-	7	-	-	-	24	9
Ueberstorf	17	-	1	2	-	4	57	-
Wünnewil-Flamatt	28	1	37	59	15	256	176	1
Zumholz	-	-	-	-	-	-	-	-

<sup>1</sup>Explications voir page 145 - Erläuterungen siehe Seite 145



**Personnes occupées à plein temps<sup>1</sup>, par branche économique du secteur tertiaire et par commune, en 1985**

Vollbeschäftigte<sup>1</sup> nach Wirtschaftszweig des tertiären Sektors und nach Gemeinde, 1985

Voir totaux page 126 - Totals siehe Seite 126

Commerce	Hôtels, restaurants	Transports et communications	Banques, assurances	Enseignement, recherche et développement	Services de santé et services vétérinaires	Administration publique	Autres	Commune du lieu de travail
Handel	Gastgewerbe	Verkehr, Nachrichtenübermittlung	Banken, Versicherungen	Unterrichtswesen, Forschung	Gesundheitswesen	Öffentliche Verwaltung	Übrige	Arbeitsgemeinde
-	-	-	-	-	-	-	-	Oberried
-	2	3	-	2	1	-	1	Onnens
-	-	-	-	-	-	-	3	Pierrafortscha
3	3	-	-	2	-	-	9	Ponthaux
-	4	-	-	-	-	-	-	Posat
1	7	2	-	210	-	1	36	Posieux
9	10	11	1	33	6	1	19	Praroman
6	2	1	2	1	2	3	9	Prez-vers-Noréaz
12	4	3	-	7	3	-	6	Rossens
1	2	4	-	1	-	-	-	Rueyres-St-Laurent
-	-	-	-	-	-	-	-	Senèdes
10	5	3	1	5	-	-	23	Treyvaux
-	4	7	-	1	-	-	8	Villarlod
340	77	35	16	86	70	22	242	Villars-sur-Glâne
-	1	-	-	1	-	-	2	Villarsel-le-Gibloux
-	-	-	-	-	-	-	-	Villarsel-sur-Marly
8	6	2	-	2	-	-	18	Vuisternens-en-Ogoz
-	-	-	-	2	-	-	-	Zénauva
<b>844</b>	<b>363</b>	<b>214</b>	<b>111</b>	<b>320</b>	<b>208</b>	<b>104</b>	<b>783</b>	<b>Singine - Sense</b>
33	11	6	1	11	2	4	34	Alterswil
44	10	8	6	21	3	3	71	Bösingen
5	5	2	1	3	-	-	20	Brünisried
259	98	45	50	67	51	14	261	Düdingen
14	10	5	2	46	1	2	15	Giffers
17	10	3	8	6	-	1	20	Heitenried
5	9	-	-	4	2	1	8	Oberschrot
67	64	30	7	31	7	14	72	Plaffeien
9	12	9	1	4	-	1	7	Plasselb
14	5	4	2	6	3	7	10	Rechthalten
29	10	4	4	35	4	3	31	St. Antoni
2	7	4	-	5	-	1	7	St. Silvester
10	6	9	-	3	-	2	8	St. Ursen
151	21	24	6	14	11	4	50	Schmitten
35	20	31	10	14	108	36	48	Tafers
18	9	-	-	-	1	1	20	Tentlingen
25	15	5	3	11	2	3	12	Ueberstorf
107	41	25	10	39	13	7	86	Wünnewil-Flamatt
-	-	-	-	-	-	-	3	Zumholz

<sup>1</sup>Explications voir page 145 - Erläuterungen siehe Seite 145

## Personnes occupées à plein temps<sup>1</sup>, par branche économique du secteur secondaire et par commune, en 1985

Vollbeschäftigte<sup>1</sup> nach Wirtschaftszweig des sekundären Sektors und nach Gemeinde, 1985

Voir totaux page 127 - Totals siehe Seite 127

Commune du lieu de travail	Produits alimentaires, boissons, tabac	Textiles, habillement et lingerie, cuir et chaussures	Bois, meubles	Papiers, arts graphiques	Industrie chimique	Métallurgie, constr. machines, véhic., électrique, électronique	Bâtiment et génie civil	Autres
Arbeitsgemeinde	Nahrungsmittel, Getränke, Tabak	Textilien, Bekleidung u. Wäsche, Leder u. Schuhe	Holzbearbeitung und Holzverarbeitung	Papierindustrie, graphische Industrie	Chemische Industrie	Metallindustrie, Maschinen- und Fahrzeugbau, EL-Technik	Baugewerbe	Übrige
<b>Gruyère - Greyerz</b>	<b>920</b>	<b>107</b>	<b>826</b>	<b>89</b>	<b>55</b>	<b>730</b>	<b>1 721</b>	<b>559</b>
Albeuve	-	-	78	1	-	-	34	1
Avry-devant-Pont	3	-	2	-	-	-	1	1
Botterens	-	-	4	-	-	-	-	7
Broc	683	-	73	4	-	10	19	71
Le Bry	3	-	4	-	-	-	-	7
Bulle	8	84	265	81	55	616	875	211
Cerniat	-	-	2	-	-	20	4	-
Charmey	8	-	51	-	-	1	176	5
Châtel-sur-Montsalvens	-	-	1	-	-	-	-	-
Corbières	-	-	2	-	-	-	-	74
Crésuz	-	-	-	-	-	-	-	-
Echarlens	11	-	8	-	-	-	-	-
Enney	-	-	-	-	-	11	-	31
Estavannens	-	-	-	-	-	-	11	-
Grandvillard	9	-	3	-	-	-	10	6
Gruyères	54	1	33	-	-	2	66	1
Gumefens	2	-	13	-	-	1	27	1
Hauteville	3	-	1	-	-	-	11	-
Jaun	3	-	5	-	-	-	36	7
Lessoc	1	-	-	-	-	-	-	-
Marsens	-	-	8	-	-	-	-	-
Maules	3	-	-	-	-	-	14	-
Montbovon	5	-	3	-	-	-	1	13
Morlon	2	-	2	-	-	-	15	-
Neirivue	-	22	34	-	-	-	3	2
Le Pâquier	2	-	78	-	-	-	8	-
Pont-la-Ville	3	-	-	-	-	-	9	-
Riaz	1	-	5	-	-	-	95	1
La Roche	6	-	56	-	-	8	44	12
Romanens	2	-	3	-	-	-	-	-
Rueyres-Treyfayes	3	-	-	-	-	-	-	-
Sâles	3	-	15	-	-	38	-	-
Sorens	27	-	6	-	-	-	6	7
La Tour-de-Trême	17	-	37	3	-	12	149	99
Vaulruz	5	-	12	-	-	9	63	-
Villarbeney	2	-	-	-	-	-	1	-
Villars-sous-Mont	-	-	20	-	-	-	-	-
Villarvolard	-	-	1	-	-	2	-	-
Vuadens	49	-	1	-	-	-	32	1
Vuippens	2	-	-	-	-	-	11	1

<sup>1</sup>Explications voir page 145 - Erläuterungen siehe Seite 145

## Personnes occupées à plein temps<sup>1</sup>, par branche économique du secteur tertiaire et par commune, en 1985

Vollbeschäftigte<sup>1</sup> nach Wirtschaftszweig des tertiären Sektors und nach Gemeinde, 1985

Voir totaux page 127 - Totals siehe Seite 127

Commerce	Hôtels, restaurants	Transports et communications	Banques, assurances	Enseignement, recherche et développement	Services de santé et services vétérinaires	Administration publique	Autres	Commune du lieu de travail
Handel	Gastgewerbe	Verkehr, Nachrichtenübermittlung	Banken, Versicherungen	Unterrichtswesen, Forschung	Gesundheitswesen	Öffentliche Verwaltung	Übrige	Arbeitsgemeinde
<b>1 474</b>	<b>860</b>	<b>365</b>	<b>171</b>	<b>234</b>	<b>638</b>	<b>242</b>	<b>1 029</b>	<b>Gruyère - Greyerz</b>
5	30	2	-	3	-	-	6	Albeuve
16	107	2	-	1	-	1	11	Avry-devant-Pont
4	3	1	-	-	-	-	6	Botterens
73	33	8	2	11	8	9	25	Broc
5	6	1	-	2	-	-	5	Le Bry
1 001	206	202	162	107	82	195	577	Bulle
3	6	1	-	2	-	-	17	Cerniat
50	70	19	4	6	-	6	29	Charmey
-	7	-	-	2	-	-	-	Châtel-s.-Montsalvens
3	3	20	-	1	-	-	4	Corbières
1	10	1	-	-	-	-	4	Crésuz
5	6	1	-	2	-	-	1	Echarlens
3	3	1	-	1	-	-	3	Enney
1	2	1	-	1	-	1	-	Estavannens
8	8	2	-	3	-	5	5	Grandvillard
28	155	25	-	24	-	2	30	Gruyères
4	6	1	-	3	-	-	11	Gumefens
11	8	1	-	3	2	-	1	Hauteville
16	20	5	2	5	-	1	6	Jaun
1	3	-	-	1	-	-	-	Lessoc
15	4	1	-	7	308	-	4	Marsens
-	-	-	-	1	-	-	4	Maules
2	10	1	-	2	-	-	1	Montbovon
3	15	1	-	-	5	1	3	Morlon
5	3	2	-	1	-	-	3	Neirivue
8	26	1	-	4	-	1	2	Le Pâquier
-	2	1	-	1	-	-	1	Pont-la-Ville
25	6	18	-	7	219	5	20	Riaz
16	21	12	1	6	-	1	18	La Roche
1	-	1	-	-	-	-	-	Romanens
-	-	-	-	1	-	-	-	Rueyres-Treyfayes
14	6	3	-	3	-	-	25	Sâles
8	11	1	-	2	-	6	20	Sorens
102	29	18	-	10	9	5	125	La Tour-de-Trême
9	5	4	-	4	2	1	20	Vaulruz
-	-	-	-	-	-	-	1	Villarbeney
1	4	1	-	1	-	-	8	Villars-sous-Mont
1	2	1	-	1	-	-	1	Villarvolard
26	16	4	-	4	3	2	31	Vuadens
-	8	1	-	1	-	-	1	Vuippens

<sup>1</sup>Explications voir page 145 - Erläuterungen siehe Seite 145

## Personnes occupées à plein temps<sup>1</sup>, par branche économique du secteur secondaire et par commune, en 1985

Vollbeschäftigte<sup>1</sup> nach Wirtschaftszweig des sekundären Sektors und nach Gemeinde, 1985

Voir totaux page 128 - Totals siehe Seite 128

Commune du lieu de travail	Produits alimentaires, boissons, tabac	Textiles, habillement et lingerie, cuir et chaussures	Bois, meubles	Papiers, arts graphiques	Industrie chimique	Métallurgie, constr. machines, véhic., électrique, électronique	Bâtiment et génie civil	Autres
Arbeitsgemeinde	Nahrungsmittel, Getränke, Tabak	Textilien, Bekleidung u. Wäsche, Leder u. Schuhe	Holzbearbeitung und Holzverarbeitung	Papierindustrie, graphische Industrie	Chemische Industrie	Metallindustrie, Maschinen- und Fahrzeugbau, Elektrotechnik	Baugewerbe	Übrige
<b>Lac - See</b>	<b>915</b>	<b>15</b>	<b>285</b>	<b>19</b>	<b>108</b>	<b>1 223</b>	<b>636</b>	<b>134</b>
Agriswil	-	-	-	-	-	-	-	-
Altavilla	-	-	-	-	-	-	-	-
Barberêche	3	-	-	-	-	-	-	-
Bas-Vully	-	1	2	-	-	17	50	1
Büchslen	-	-	-	-	-	-	-	-
Cordast	-	-	-	-	-	6	15	-
Cormérod	-	-	-	-	-	-	-	-
Corsalettes	-	-	-	-	-	-	-	-
Courgevaux	6	-	-	-	48	-	2	66
Courlevon	4	-	11	-	-	-	-	-
Cournillens	3	-	5	-	-	-	-	-
Courtaman	-	-	7	-	-	34	19	-
Courtepin	676	-	4	-	29	2	46	-
Courtion	-	-	10	-	-	-	-	5
Cressier	4	-	8	-	-	24	22	-
Fräschels	-	-	-	-	-	-	-	8
Galmiz	3	-	3	-	-	1	14	-
Gempenach	-	2	-	-	-	-	-	-
Gregg	-	-	-	-	-	-	-	-
Gurmels	-	-	109	1	-	3	38	-
Guschelmuth	-	-	5	-	-	2	-	-
Haut-Vully	4	-	14	1	-	1	29	-
Jeuss	1	-	-	-	-	1	-	-
Kerzers	17	1	32	7	-	124	130	3
Kleinbösingén	-	-	-	-	-	-	7	-
Kleingurmels	-	-	-	-	-	-	-	-
Liebistorf	3	-	-	-	-	-	11	11
Lurtigen	1	-	2	-	-	1	5	-
Merlach	-	-	-	-	-	13	1	-
Misery	3	-	-	-	-	-	44	-
Muntelier	-	-	10	-	-	106	10	-
Murten	164	3	49	10	31	884	183	40
Ried	13	6	8	-	-	-	10	-
Salvenach	4	1	-	-	-	1	-	-
Ulmiz	2	1	3	-	-	-	-	-
Villarepos	4	-	3	-	-	3	-	-
Wallenbuch	-	-	-	-	-	-	-	-
Wallenried	-	-	-	-	-	-	-	-

<sup>1</sup>Explications voir page 145 - Erläuterungen siehe Seite 145

**Personnes occupées à plein temps<sup>1</sup>, par branche économique du secteur tertiaire et par commune, en 1985**

Vollbeschäftigte<sup>1</sup> nach Wirtschaftszweig des tertiären Sektors und nach Gemeinde, 1985

Voir totaux page 128 - Totals siehe Seite 128

Commerce	Hôtels, restaurants	Transports et communications	Banques, assurances	Enseignement, recherche et développement	Services de santé et services vétérinaires	Administration publique	Autres	Commune du lieu de travail
Handel	Gast-gewerbe	Verkehr, Nachrichten-übermittlung	Banken, Versiche-rungen	Unterrichts-wesen, Forschung	Gesundheits-wesen	Öffent-liche Ver-waltung	Übrige	Arbeitsgemeinde
<b>947</b>	<b>586</b>	<b>367</b>	<b>85</b>	<b>201</b>	<b>165</b>	<b>134</b>	<b>722</b>	<b>Lac - See</b>
-	-	-	-	-	-	-	-	Agriswil
-	-	-	-	-	-	-	-	Altavilla
1	14	1	1	5	1	-	12	Barberêche
58	29	23	1	12	2	69	15	Bas-Vully
-	4	1	-	-	-	-	15	Büchslen
8	4	2	-	1	-	-	2	Cordast
1	1	-	-	1	-	-	-	Cormérod
-	-	1	-	-	-	-	1	Corsalettes
24	3	1	-	3	-	-	17	Courgevaux
-	2	1	-	-	-	-	-	Courlevon
-	2	-	-	1	-	-	-	Cournillens
17	8	2	-	-	-	-	142	Courtaman
63	9	9	6	14	9	2	32	Courtepin
3	2	-	-	4	-	-	2	Courtion
16	4	2	-	3	-	-	7	Cressier
7	6	1	-	2	-	-	6	Fräschels
82	9	2	-	2	-	1	11	Galmiz
-	11	1	-	1	1	-	8	Gempenach
-	-	-	2	-	-	-	-	Greng
29	15	1	3	15	-	2	22	Gurmels
-	-	-	-	1	-	-	-	Guschelmuth
13	14	5	-	1	-	2	13	Haut-Vully
6	3	1	-	1	-	-	13	Jeuss
211	54	203	10	34	20	6	108	Kerzers
1	-	-	-	-	-	-	-	Kleinbösingens
-	-	-	-	-	-	-	-	Kleingurmels
3	5	3	-	3	-	-	1	Liebistorf
2	-	-	-	2	-	-	1	Lurtigen
-	38	-	-	1	89	-	8	Merlach
-	5	2	-	-	-	-	-	Misery
8	40	-	-	1	7	1	19	Muntelier
334	278	88	61	82	35	49	241	Murten
39	4	1	-	3	-	2	10	Ried
1	1	5	1	2	-	-	5	Salvenach
10	19	10	-	2	-	-	10	Ulmiz
2	2	1	-	2	1	-	-	Villarepos
-	-	-	-	-	-	-	1	Wallenbuch
8	-	-	-	2	-	-	-	Wallenried

<sup>1</sup>Explications voir page 145 - Erläuterungen siehe Seite 145

## Personnes occupées à plein temps<sup>1</sup>, par branche économique du secteur secondaire et par commune, en 1985

Vollbeschäftigte<sup>1</sup> nach Wirtschaftszweig des sekundären Sektors und nach Gemeinde, 1985

Voir totaux page 129 - Totals siehe Seite 129

Commune du lieu de travail	Produits alimentaires, boissons, tabac	Textiles, habillement et lingerie, cuir et chaussures	Bois, meubles	Papiers, arts graphiques	Industrie chimique	Métallurgie, constr. machines, véhic., électrique, électronique	Bâtiment et génie civil	Autres
Arbeitsgemeinde	Nahrungsmittel, Getränke, Tabak	Textilien, Bekleidung u. Wäsche, Leder u. Schuhe	Holzbearbeitung und Holzverarbeitung	Papierindustrie, graphische Industrie	Chemische Industrie	Metallindustrie, Maschinen- und Fahrzeugbau, El.-Technik	Baugewerbe	Übrige
<b>Glâne - Glane</b>	<b>124</b>	<b>197</b>	<b>253</b>	<b>271</b>	<b>2</b>	<b>167</b>	<b>476</b>	<b>282</b>
Auboranges	2	-	-	-	-	-	-	-
Berlens	3	-	-	-	-	-	-	-
Billens	2	-	-	-	-	7	-	-
Bionnens	-	-	-	3	-	-	-	-
Blessens	5	-	-	-	-	-	-	-
Chapelle	-	-	-	-	-	-	-	-
Le Châtelard	4	-	-	-	-	-	1	-
Châtonnaye	3	-	1	2	-	11	-	-
Chavannes-les-Forts	5	-	19	-	-	-	2	-
Chavannes-sous-Orsonnens	3	-	-	-	-	-	-	-
Les Ecasseys	1	-	-	-	-	-	-	-
Ecublens	-	-	-	-	-	-	2	-
Esmonts	6	-	-	-	-	-	-	-
Estévenens	2	-	-	-	-	-	5	-
Gillarens	-	-	2	-	-	-	-	-
Grangettes	2	-	3	-	-	-	-	-
Hennens	2	-	-	-	-	-	1	-
La Joux	3	-	4	-	-	1	-	-
Lieffrens	-	-	-	-	-	-	-	-
Lussy	2	-	7	-	-	-	16	-
La Magne	3	-	-	-	-	-	-	-
Massonnens	-	11	8	-	-	4	7	-
Mézières	3	-	6	-	-	-	36	-
Middes	-	-	7	-	-	2	-	1
Montet	-	-	2	-	-	-	-	-
Morlens	-	-	-	-	-	-	-	-
Mossel	4	-	-	-	-	-	4	-
La Neirigue	-	-	-	-	-	-	-	-
Orsonnens	3	-	3	-	-	-	-	-
Prez-vers-Siviriez	2	-	-	-	-	4	-	-
Promasens	4	-	10	-	-	-	4	3
Romont	17	185	55	266	-	128	283	273
Rue	-	-	-	-	-	-	3	-
Siviriez	3	1	4	-	-	-	20	-
Sommentier	4	-	-	-	-	-	-	-
Torny-le-Grand	-	-	4	-	-	5	-	1
Ursy	4	-	22	-	-	1	22	1
Vauderens	-	-	7	-	-	-	20	3
Villaraboud	4	-	16	-	-	-	-	-

<sup>1</sup>Explications voir page 145 - Erläuterungen siehe Seite 145

# Personnes occupées à plein temps<sup>1</sup>, par branche économique du secteur tertiaire et par commune, en 1985

Vollbeschäftigte<sup>1</sup> nach Wirtschaftszweig des tertiären Sektors und nach Gemeinde, 1985

Voir totaux page 129 - Totals siehe Seite 129

Commerce	Hôtels, restaurants	Transports et communications	Banques, assurances	Enseignement, recherche et développement	Services de santé et services vétérinaires	Administration publique	Autres	Commune du lieu de travail
Handel	Gastgewerbe	Verkehr, Nachrichtenübermittlung	Banken, Versicherungen	Unterrichtswesen, Forschung	Gesundheitswesen	Öffentliche Verwaltung	Übrige	Arbeitsgemeinde
<b>423</b>	<b>184</b>	<b>349</b>	<b>45</b>	<b>126</b>	<b>185</b>	<b>273</b>	<b>360</b>	<b>Glâne - Glane</b>
-	5	-	-	-	-	-	-	Auboranges
-	-	-	-	-	-	-	-	Berlens
-	5	1	-	2	150	-	6	Billens
-	-	-	-	-	-	-	-	Bionnens
-	-	-	-	1	-	-	-	Blessens
-	-	-	-	1	-	-	1	Chapelle
3	3	7	-	1	-	1	1	Le Châtelard
2	3	13	1	2	-	1	9	Châtonnaye
2	2	1	-	2	-	-	4	Chavannes-les-Forts
3	-	-	-	1	-	-	-	Chavannes-s.-Ors.
-	-	-	-	-	-	-	-	Les Ecasseys
2	2	1	-	1	-	-	2	Ecublens
1	-	-	-	1	-	-	2	Esmonts
-	-	3	-	1	-	-	-	Estévenens
-	-	-	-	-	-	-	-	Gillarens
5	-	1	-	1	-	-	-	Grangettes
1	-	3	-	2	-	-	-	Hennens
1	2	3	-	2	-	-	2	La Joux
-	-	-	-	-	-	-	-	Lieffrens
20	-	-	-	2	-	-	-	Lussy
-	-	-	-	-	-	-	-	La Magne
2	3	3	-	3	-	-	1	Massonnens
2	-	4	-	4	-	-	10	Mézières
2	2	1	-	2	-	-	3	Middes
1	-	-	-	1	-	-	-	Montet
-	-	-	-	-	-	-	-	Morlens
-	-	-	-	1	-	-	-	Mossel
-	2	-	-	-	-	-	-	La Neirigue
3	3	8	-	1	-	-	7	Orsonnens
2	-	1	-	1	-	-	1	Prez-vers-Siviriez
6	2	1	-	1	-	-	6	Promasens
296	107	111	38	62	34	254	187	Romont
5	7	5	-	3	-	1	2	Rue
17	6	5	1	5	-	1	33	Siviriez
-	-	1	-	1	-	-	-	Sommentier
1	3	1	-	2	-	13	6	Torny-le-Grand
13	5	153	2	3	-	-	21	Ursy
8	4	5	-	2	-	1	1	Vauderens
1	-	1	-	1	-	-	3	Villaraboud

<sup>1</sup>Explications voir page 145 - Erläuterungen siehe Seite 145

## Personnes occupées à plein temps<sup>1</sup>, par branche économique du secteur secondaire et par commune, en 1985

Vollbeschäftigte<sup>1</sup> nach Wirtschaftszweig des sekundären Sektors und nach Gemeinde, 1985

Voir totaux page 130 - Totals siehe Seite 130

Commune du lieu de travail	Produits alimentaires, boissons, tabac	Textiles, habillement et lingerie, cuir et chaussures	Bois, meubles	Papiers, arts graphiques	Industrie chimique	Métallurgie, constr. machines, véhic., électrique, électronique	Bâtiment et génie civil	Autres
Arbeitsgemeinde	Nahrungsmittel, Getränke, Tabak	Textilien, Bekleidung u. Wäsche, Leder u. Schuhe	Holzbearbeitung und Holzverarbeitung	Papierindustrie, graphische Industrie	Chemische Industrie	Metallindustrie, Maschinen- und Fahrzeugbau, El.-Technik	Baugewerbe	Übrige
Villargiroud	3	-	-	-	-	-	3	-
Villariaz	2	-	-	-	-	1	2	-
Villarimboud	7	-	3	-	-	1	-	-
Villarsiviriaux	4	-	-	-	-	-	4	-
Villaz-St-Pierre	6	-	58	-	2	2	24	-
Vuarmarens	3	-	4	-	-	-	14	-
Vuisternens-dt-Romont	3	-	8	-	-	-	3	-
<b>Broye</b>	<b>670</b>	<b>13</b>	<b>181</b>	<b>25</b>	<b>124</b>	<b>457</b>	<b>658</b>	<b>317</b>
Aumont	-	-	3	-	-	-	15	1
Autavaux	-	-	-	-	-	1	1	-
Bollion	-	-	-	-	-	-	-	-
Bussy	-	-	-	-	-	1	3	-
Châbles	-	-	8	-	-	-	4	-
Chandon	-	-	-	-	-	-	8	-
Chapelle	-	-	-	-	-	-	-	-
Châtillon	-	-	-	-	-	-	-	-
Cheiry	-	1	4	-	-	1	-	1
Cheyres	2	-	1	-	-	2	10	13
Cugy	1	3	-	2	-	-	23	20
Delley	3	-	10	-	-	-	5	-
Domdidier	8	4	17	-	14	175	60	35
Dompierre	2	-	7	-	-	-	2	2
Estavayer-le-Lac	554	4	79	20	-	172	335	105
Fétigny	-	-	5	-	-	-	15	2
Font	-	-	-	-	-	-	-	-
Forel	-	-	-	-	-	-	10	-
Franex	-	-	-	-	-	-	2	-
Frasses	-	-	-	-	-	-	-	-
Les Friques	-	-	-	-	-	-	-	-
Gletterens	-	-	9	-	-	-	9	-
Granges-de-Vesin	-	-	-	-	-	-	-	-
Léchelles	3	-	-	-	-	-	10	-
Lully	-	-	-	-	-	-	2	-
Mannens-Grandsivaz	-	-	4	-	-	10	12	-
Ménières	-	-	-	-	-	-	-	5
Montagny-la-Ville	4	1	-	-	4	1	-	-
Montagny-les-Monts	82	-	9	3	-	10	37	10

<sup>1</sup>Explications voir page 145 - Erläuterungen siehe Seite 145



**Personnes occupées à plein temps<sup>1</sup>, par branche économique du secteur tertiaire et par commune, en 1985**

Vollbeschäftigte<sup>1</sup> nach Wirtschaftszweig des tertiären Sektors und nach Gemeinde, 1985

Voir totaux page 130 - Totals siehe Seite 130

Commercé	Hôtels, restaurants	Transports et communications	Banques, assurances	Enseignement, recherche et développement	Services de santé et services vétérinaires	Administration publique	Autres	Commune du lieu de travail
Handel	Gast-gewerbe	Verkehr, Nachrichten-übermittlung	Banken, Versicherungen	Unterrichtswesen, Forschung	Gesundheitswesen	Öffentliche Verwaltung	Übrige	Arbeitsgemeinde
2	-	1	-	2	-	-	3	Villargiroud
1	-	1	-	1	-	-	-	Villariaz
4	2	3	-	1	-	-	5	Villarimboud
2	4	-	-	1	-	-	2	Villarsiviriaux
6	4	9	3	5	1	1	20	Villaz-St-Pierre
2	-	1	-	1	-	-	-	Vuarmarens
7	8	1	-	2	-	-	22	Vuisternens-dt-Romont
<b>387</b>	<b>262</b>	<b>94</b>	<b>76</b>	<b>248</b>	<b>141</b>	<b>71</b>	<b>417</b>	<b>Broye</b>
2	6	1	-	2	-	-	1	Aumont
2	-	1	-	1	-	-	1	Autavaux
-	2	-	-	-	-	-	-	Bollion
9	3	1	-	2	1	-	3	Bussy
2	-	1	-	1	-	-	2	Châbles
-	-	-	-	-	-	-	3	Chandon
-	-	-	-	-	-	-	-	Chapelle
-	-	-	-	-	-	-	-	Châtillon
2	-	3	-	2	-	-	2	Cheiry
12	25	1	-	3	-	-	5	Cheyres
26	6	3	-	5	4	1	24	Cugy
6	21	1	-	5	-	4	1	Delley
85	14	5	13	24	4	7	93	Domdidier
1	4	2	-	3	-	1	7	Dompierre
171	93	41	63	139	132	51	173	Estavayer-le-Lac
6	3	10	-	3	-	1	5	Fétigny
-	3	1	-	1	-	-	1	Font
2	-	-	-	2	-	-	-	Forel
-	-	-	-	-	-	-	3	Franex
-	-	-	-	-	-	-	-	Frasses
-	-	-	-	-	-	-	5	Les Friques
-	6	1	-	1	-	-	6	Gletterens
-	-	-	-	-	-	-	-	Granges-de-Vesin
1	3	2	-	2	-	-	5	Léchelles
-	-	1	-	2	-	-	-	Lully
2	10	2	-	1	-	1	2	Mannens-Grandsivaz
1	2	1	-	2	-	-	7	Ménières
-	6	1	-	11	-	-	2	Montagny-la-Ville
8	11	5	-	6	-	2	12	Montagny-les-Monts

<sup>1</sup>Explications voir page 145 - Erläuterungen siehe Seite 145

## Personnes occupées à plein temps<sup>1</sup>, par branche économique du secteur secondaire et par commune, en 1985

Vollbeschäftigte<sup>1</sup> nach Wirtschaftszweig des sekundären Sektors und nach Gemeinde, 1985

Voir totaux page 131 - Totals siehe Seite 131

Commune du lieu de travail	Produits alimentaires, boissons, tabac	Textiles, habillement et lingerie, cuir et chaussures	Bois, meubles	Papiers, arts graphiques	Industrie chimique	Métallurgie, constr. machines, véhic., électrique, électronique	Bâtiment et génie civil	Autres
Arbeitsgemeinde	Nahrungsmittel, Getränke, Tabak	Textilien, Bekleidung u. Wäsche, Leder u. Schuhe	Holzbearbeitung und Holzverarbeitung	Papierindustrie, graphische Industrie	Chemische Industrie	Metallindustrie, Maschinen- und Fahrzeugbau, Elektrotechnik	Baugewerbe	Übrige
Montbrelloz	-	-	-	-	-	-	-	-
Montet	-	-	2	-	-	46	1	7
Morens	-	-	-	-	-	-	-	-
Murist	3	-	-	-	-	31	2	-
Nuvilly	-	-	-	-	-	2	2	-
Portalban	-	-	-	-	-	-	7	-
Praratoud	-	-	-	-	-	-	-	-
Prévondavaux	-	-	-	-	-	-	-	-
Rueyres-les-Prés	-	-	-	-	-	-	2	-
Russy	1	-	-	-	-	-	-	-
St-Aubin	4	-	16	-	106	5	51	-
Seiry	-	-	-	-	-	-	-	-
Sévaz	-	-	-	-	-	-	-	-
Surpierre	-	-	-	-	-	-	23	-
Vallon	-	-	1	-	-	-	2	-
Vesin	-	-	5	-	-	-	-	13
Villeneuve	-	-	1	-	-	-	5	103
Vuissens	3	-	-	-	-	-	-	-
<b>Veveyse - Vivisbach</b>	<b>21</b>	<b>46</b>	<b>161</b>	<b>7</b>	<b>55</b>	<b>132</b>	<b>642</b>	<b>31</b>
Attalens	-	-	37	1	-	6	183	3
Besencens	-	-	7	-	-	-	-	-
Bossonens	-	34	1	-	-	-	6	7
Bouloz	3	-	-	-	-	-	-	-
Châtel-St-Denis	7	12	62	6	23	53	344	21
Le Crêt	4	-	7	-	-	-	-	-
Fiaugères	-	-	-	-	-	-	1	-
Granges	-	-	2	-	-	61	15	-
Grattavache	-	-	-	-	-	-	3	-
Pont	2	-	-	-	-	-	55	-
Porsel	2	-	-	-	-	-	1	-
Progens	-	-	12	-	32	-	-	-
Remaufens	-	-	8	-	-	6	6	-
St-Martin	-	-	-	-	-	-	-	-
Semsaies	3	-	25	-	-	6	28	-

<sup>1</sup>En règle générale, au moins 70% de la durée de travail hebdomadaire habituelle dans l'entreprise - In der Regel mindestens 70% der betriebsüblichen wöchentlichen Arbeitszeit

# Personnes occupées à plein temps<sup>1</sup>, par branche économique du secteur tertiaire et par commune, en 1985

Vollbeschäftigte<sup>1</sup> nach Wirtschaftszweig des tertiären Sektors und nach Gemeinde, 1985

Voir totaux page 131 - Totals siehe Seite 131

Commerce	Hôtels, restaurants	Transports et communications	Banques, assurances	Enseignement, recherche et développement	Services de santé et services vétérinaires	Administration publique	Autres	Commune du lieu de travail
Handel	Gast-gewerbe	Verkehr, Nachrichten-übermittlung	Banken, Versiche-rungen	Unterrichts-wesen, Forschung	Gesundheits-wesen	Öffent-liche Ver-waltung	Übrige	Arbeitsgemeinde
4	3	-	-	2	-	-	2	Montbrelloz
4	5	1	-	3	-	-	10	Montet
-	-	-	-	1	-	-	-	Morens
1	3	1	-	3	-	-	2	Murist
1	2	1	-	1	-	-	2	Nuvilly
11	10	1	-	2	-	-	1	Portalban
-	-	-	-	-	-	-	-	Praratoud
-	-	-	-	1	-	-	-	Prévondavaux
1	1	1	-	1	-	-	2	Rueyres-les-Prés
-	-	-	-	1	-	-	3	Russy
16	7	2	-	7	-	3	3	St-Aubin
1	-	-	-	1	-	-	1	Seiry
7	7	-	-	-	-	-	12	Sévaz
2	2	1	-	2	-	-	6	Surpierre
1	-	-	-	2	-	-	2	Vallon
-	1	-	-	1	-	-	8	Vesin
-	1	1	-	1	-	-	-	Villeneuve
-	2	1	-	1	-	-	-	Vuissens
<b>205</b>	<b>170</b>	<b>63</b>	<b>29</b>	<b>106</b>	<b>182</b>	<b>39</b>	<b>238</b>	<b>Veveyse-Vivisbach</b>
25	12	4	4	12	17	4	22	Attalens
-	-	-	-	-	-	-	1	Besencens
6	3	2	-	3	-	2	17	Bossonnens
1	-	1	-	1	-	-	1	Bouloz
133	124	39	24	72	165	29	145	Châtel-St-Denis
2	3	1	1	2	-	-	13	Le Crêt
-	-	-	-	-	-	-	-	Fiaugères
4	2	2	-	-	-	1	1	Granges
2	3	-	-	1	-	-	-	Grattavache
-	-	1	-	2	-	-	-	Pont
5	6	3	-	1	-	-	8	Porsel
3	4	1	-	2	-	-	2	Progens
2	3	2	-	3	-	-	4	Remaufens
6	3	5	-	2	-	-	9	St-Martin
16	7	2	-	5	-	3	15	Semsaies

<sup>1</sup>En règle générale, au moins 70% de la durée de travail hebdomadaire habituelle dans l'entreprise - In der Regel mindestens 70% der betriebsüblichen wöchentlichen Arbeitszeit



**Agriculture, sylviculture, chasse et pêche**  
**Land- und Forstwirtschaft, Jagd und Fischerei**

## Superficie du canton, selon l'utilisation du sol, en km<sup>2</sup>, depuis 1929

Oberfläche des Kantons, nach Bodenbenützung, in km<sup>2</sup>, seit 1929

Année Jahr	Sol productif agricole et forestier Land- und forst- wirtschaftlich benützte Flächen	Sol improductif Unproduktives Land	Superficie totale Gesamt- fläche	Répartition en % Verteilung in %	
				Sol productif Produktives Land	Sol improductif Unproduktives Land
1929	1 465,7	205,4	1 671,1	87,7	12,3
1946 <sup>1</sup>	1 465,7	205,4	1 671,1	87,7	12,3
1952	1 495,4	174,5	1 669,9	89,5	10,5
1972	1 469,8	200,2	1 670,0	88,0	12,0

<sup>1</sup> D'après les résultats de l'enquête de 1939, en tenant compte de l'extension des cultures et des défrichements - Nach den Ergebnissen der Erhebung von 1939 unter Berücksichtigung des Mehranbaues und der Rodungen

## Exploitations agricoles, par classe de surface productive, depuis 1939

Landwirtschaftsbetriebe nach Grösse der Kulturfläche, seit 1939

Surface productive en ha  
Kulturfläche in ha

### Nombres absolus - Absolute Zahlen

	1939	1955	1965	1975	1980	1985
0 - 0,25	605	579	439	575	521	528
0,26- 0,50	756	623	349	391	323	344
0,51- 1	956	734	571	429	344	317
1,01- 2	1 338	1 070	735	515	435	365
2,01- 3	992	737	487	317	240	195
3,01- 5	1 556	1 215	767	436	336	291
5,01-10	3 002	3 033	2 123	1 131	896	720
10,01-15	1 728	1 764	1 753	1 398	1 181	985
15,01-20	806	780	990	1 082	1 089	1 038
20,01-30	612	561	646	901	1 053	1 150
30,01-50	240	199	205	320	397	434
50,01-70	50	34	35	37	60	50
70,01-...	23	12	10	12	16	16
Total	12 664	11 341	9 110	7 544	6 891	6 433

### En ‰ - In ‰

	1939	1955	1965	1975	1980	1985
0 - 0,25	48	51	48	76	75	82
0,26- 0,50	60	55	38	52	47	54
0,51- 1	75	65	63	57	50	49
1,01- 2	106	94	81	68	63	57
2,01- 3	78	65	53	42	35	30
3,01- 5	123	107	84	58	49	45
5,01-10	237	267	233	150	130	112
10,01-15	136	156	192	185	171	153
15,01-20	64	69	109	144	158	161
20,01-30	48	49	71	119	153	179
30,01-50	19	18	23	42	58	68
50,01-70	4	3	4	5	9	8
70,01-...	2	1	1	2	2	2
Total	1 000	1 000	1 000	1 000	1 000	1 000

## Exploitations agricoles, par district et surface, en 1980 et 1985

Landwirtschaftsbetriebe nach Bezirk und Fläche, 1980 und 1985

District	Année	Nombre d'exploitations agricoles total	dont le chef exerce l'agriculture comme profession principale	Nombre d'exploitations dont la surface cultivée mesure ... ha					plus de 50	Surface agricole utile par exploitat. en ares <sup>2</sup>
				0-1	1,01-5	5,01-10	10,01-20	20,01-50		
Sarine - Saane . . . . .	1980	1 069	717	219	135	110	342	237	26	1 391
	1985	975	642	224	108	86	269	261	27	1 470
Singine - Sense . . . . .	1980	1 447	930	244	317	211	392	270	13	1 095
	1985	1 367	877	253	258	175	375	293	13	1 166
Gruyère - Greyerz . . . . .	1980	1 043	724	163	158	143	321	240	18	1 379
	1985	982	691	151	135	120	305	262	9	1 421
Lac - See . . . . .	1980	966	601	231	139	161	312	119	4	1 013
	1985	924	540	244	121	124	292	137	6	1 062
Glâne - Glane . . . . .	1980	988	778	126	91	137	396	232	6	1 427
	1985	922	727	124	87	103	349	253	6	1 499
Broye - Broye . . . . .	1980	921	630	163	117	90	326	221	4	1 285
	1985	842	586	149	96	67	292	235	3	1 412
Veveyse - Vivisbach	1980	457	364	42	54	44	181	131	5	1 532
	1985	421	333	44	46	45	141	143	2	1 580
Canton - Kanton . . . . .	1980	6 891	4 744	1 188	1 011	896	2 270	1 450	76	1 273
	1985	6 433	4 396	1 189	851	720	2 023	1 584	66	1 342

### dont en zone de montagne<sup>1</sup> - davon im Berggebiet<sup>1</sup>

Bezirk	Jahr	Zahl der Landwirtschaftsbetriebe Total	von hauptberuflichen Landwirten	Anzahl Betriebe mit einer Kulturfläche von... ha					Landwirtschaftliche über Nutzfläche in Aren pro Betrieb <sup>2</sup>	
				0-1	1,01-5	5,01-10	10,01-20	20,01-50		
Sarine - Saane . . . . .	1980	92	65	12	15	17	28	19	1	1 275
	1985	164	109	31	19	21	46	46	1	1 363
Singine - Sense . . . . .	1980	460	258	65	153	100	111	28	3	776
	1985	461	262	82	130	87	111	50	1	858
Gruyère - Greyerz . . . . .	1980	610	430	78	101	103	199	119	10	1 310
	1985	778	558	116	100	95	249	213	5	1 415
Glâne - Glane . . . . .	1980	84	74	6	7	20	26	23	2	1 557
	1985	156	131	11	14	26	57	46	2	1 600
Veveyse - Vivisbach	1980	244	209	14	23	18	97	87	5	1 766
	1985	236	201	14	23	26	81	90	2	1 699
Canton - Kanton . . . . .	1980	1 490	1 036	175	299	258	461	276	21	1 230
	1985	1 795	1 261	254	286	255	544	445	11	1 322

<sup>1</sup>Selon la limite standard en 1980, selon le cadastre de la production animale en 1985 - 1980 nach der Standardgrenze, 1985 nach dem Viehwirtschaftskataster

<sup>2</sup>Uniquement les exploitations avec une surface agricole utile - Nur Betriebe mit landwirtschaftlicher Nutzfläche

# Principaux résultats des recensements agricoles, depuis 1969

Ausgewählte Ergebnisse der landwirtschaftlichen Zählungen seit 1969

	1969	1975	1980	1985
Nombre d'exploitations agricoles, total .....	8 442	7 544	6 891	6 433
dont la surface productive mesure ..... ha				
0 - 0,25 .....	551	575	521	528
0,26- 0,50 .....	389	391	323	344
0,51- 1 .....	454	429	344	317
1,01- 2 .....	609	515	435	365
2,01- 3 .....	411	317	240	195
3,01- 5 .....	589	436	336	291
5,01- 10 .....	1 692	1 131	896	720
10,01- 15 .....	1 669	1 398	1 181	985
15,01- 20 .....	1 042	1 082	1 089	1 038
20,01- 30 .....	709	901	1 053	1 150
30,01- 50 .....	277	320	397	434
50,01- 70 .....	37	37	60	50
70,01-100 .....	7	9	12	12
100,01-200 .....	5	2	3	3
200,01 + .....	1	1	1	1
Exploitations d'agriculteurs à titre principal, total .....	5 840	4 979	4 744	4 396
dont la surface productive mesure ..... ha				
0 - 1 .....	51	37	34	33
1,01- 5 .....	472	239	173	142
5,01-10 .....	1 602	1 006	779	596
10,01-20 .....	2 688	2 434	2 239	1 987
20,01-50 .....	977	1 215	1 443	1 572
50,01 + .....	50	48	76	66
Surface agricole utile par exploitation, ares:				
- Exploitations agricoles en tout .....	1 008	1 128	1 273	1 342
- Exploitations des agriculteurs à titre principal .....	1 354	1 555	1 711	1 809
Nombre de parcelles de terres cultivées, par exploitation .	*	6	*	5
Surface par parcelle des terres cultivées, ares .....	*	196	*	222
Bétail bovin: Nombre d'exploitations avec bétail bovin .	7 009	5 867	5 365	4 815
Nombre de bovins par exploitation .....	20	27	31	33
Porcs: Nombre d'exploitations avec porcs .....	5 735	4 049	3 057	2 312
Nombre de porcs par exploitation .....	16	28	36	44
Personnel permanent, total .....	13 010	10 209	9 998	9 123
hommes .....	11 447	9 201	8 572	7 790
Tract. à 2 essieux ou à chenilles (Jeeps non compr.) .....	6 110	7 130	7 922	8 420
Jeeps, Landrover, Unimog .....	341	288	370	480
Transporteurs sans dispositif autochargeur .....	211	75	114	93
Transport. avec disposit. autocharg. et autochargeuses ..	157	800	464	393
Chars autochargeurs tractés .....	3 512	3 559	3 647	3 445
Tracteurs monoaxes et motofaucheuses .....	4 753	4 217	4 519	3 736
Exploitations avec installations de traite mécanique ....	1 915	3 436	3 926	3 930
Exploitations avec installations de séchage en grange ..	327	959	1 365	1 643
Silos <sup>1</sup> : Nombre d'exploitations .....	1 039	1 104	1 261	1 216
m <sup>3</sup> .....	97 354	147 592	213 314	238 608

<sup>1</sup>Silos à fourrages verts ou préfanés



# Principaux résultats des recensements agricoles, depuis 1969

Ausgewählte Ergebnisse der landwirtschaftlichen Zählungen seit 1969

Modification - Veränderung 1975-1980		1980-1985		
absolute absolut	%	absolute absolut	%	
- 653	- 9	- 458	- 7	<b>Landwirtschaftsbetriebe, Total</b>
				<b>mit einer Kulturlfläche von ..... ha</b>
- 54	- 9	+ 7	+ 1	0 - 0,25
- 68	- 17	+ 21	+ 7	0,26- 0,50
- 85	- 20	- 27	- 8	0,51- 1
- 80	- 16	- 70	- 16	1,01- 2
- 77	- 24	- 45	- 19	2,01- 3
- 100	- 23	- 45	- 13	3,01- 5
- 235	- 21	- 176	- 20	5,01- 10
- 217	- 16	- 196	- 17	10,01- 15
+ 7	+ 1	- 51	- 5	15,01- 20
+ 152	+ 17	+ 97	+ 9	20,01- 30
+ 77	+ 24	+ 37	+ 9	30,01- 50
+ 23	+ 62	- 10	- 17	50,01- 70
+ 3	+ 33	—	—	70,01-100
+ 1	+ 50	—	—	100,01-200
—	—	—	—	200,01+
- 235	- 5	- 348	- 7	<b>Betriebe von hauptberuflichen Landwirten, Total</b>
				<b>mit einer Kulturlfläche von ..... ha</b>
- 3	- 8	- 1	- 3	0 - 1
- 66	- 28	- 31	- 18	1,01- 5
- 227	- 23	- 183	- 23	5,01-10
- 195	- 8	- 252	- 11	10,01-20
+ 228	+ 19	+ 129	+ 9	20,01-50
+ 28	+ 58	- 10	- 13	50,01+
+ 145	+ 13	+ 69	+ 5	<b>Landwirtschaftliche Nutzfläche je Betrieb, Aren:</b>
+ 156	+ 10	+ 98	+ 6	- Landwirtschaftsbetriebe insgesamt
.	.	.	.	- Betriebe von hauptberuflichen Landwirten
.	.	.	.	<b>Landparzellen je Betrieb</b>
.	.	.	.	<b>Fläche je Landparzelle, Aren</b>
- 502	- 9	- 550	- 10	<b>Rindvieh: Zahl der Betriebe mit Rindvieh</b>
+ 4	+ 15	+ 2	-	Rindviehzahl pro Betrieb
- 992	- 25	- 745	- 24	<b>Schweine: Zahl der Betriebe mit Schweinen</b>
+ 8	+ 29	+ 8	-	Anzahl Schweine pro Betrieb
- 211	- 2	- 875	- 9	<b>Ständige Arbeitskräfte, Total</b>
- 629	- 7	- 782	- 9	Männer
+ 792	+ 11	+ 498	+ 6	<b>Vierrad- und Raupentraktoren (ohne Jeeps)</b>
+ 82	+ 28	+ 110	+ 30	<b>Jeeps, Landrover, Unimog</b>
+ 39	+ 52	- 21	- 18	<b>Transporter ohne Selbstladevorrichtung</b>
- 336	- 42	- 71	- 15	<b>Transp. m. Selbstladevorricht.u.-fahrladew.</b>
+ 88	+ 2	- 202	- 6	<b>Gezogene Ladewagen</b>
+ 302	+ 7	- 783	- 17	<b>Einachstraktoren und Motormäher</b>
+ 490	+ 14	+ 4	0	<b>Betriebe mit Melkanlagen</b>
+ 406	+ 42	+ 278	+ 20	<b>Betriebe mit Heubelüftung</b>
+ 157	+ 14	- 45	- 4	<b>Silobehälter<sup>1</sup>: Zahl der Betriebe</b>
+ 65 722	+ 45	+ 25 294	+ 12	m <sup>3</sup>

<sup>1</sup> Siloraum für Grün- und Welkfutter

# Exploitations agricoles, par commune et classe de grandeur, en 1985

Landwirtschaftsbetriebe nach Gemeinde und Grösse, 1985

Commune	Nombre d'exploitations agricoles		Contenance					Surface agricole utile par exploitation en ares <sup>1</sup>	
			Nombre d'exploitations dont la superficie cultivée mesure ... ha						
	Total	dont le chef exerce l'agriculture comme profession principale	0-1	1,01-5	5,01-10	10,01-20	20,01-50	plus de 50	
<b>Canton - Kanton</b>	<b>6 433</b>	<b>4 396</b>	<b>1 189</b>	<b>851</b>	<b>720</b>	<b>2 023</b>	<b>1 584</b>	<b>66</b>	<b>1 342</b>
<b>Sarine - Saane</b>	<b>975</b>	<b>642</b>	<b>224</b>	<b>108</b>	<b>86</b>	<b>269</b>	<b>261</b>	<b>27</b>	<b>1 470</b>
Arconciel	19	16	2	2	2	3	10	-	1 718
Autafond	8	8	-	-	-	2	6	-	2 382
Autigny	33	29	2	2	3	18	8	-	1 588
Avry-sur-Matran	23	15	4	2	5	3	8	1	1 685
Belfaux	32	18	11	3	1	7	9	1	1 261
Bonnefontaine	16	9	3	1	5	7	-	-	909
Chénens	16	13	1	1	4	4	5	1	1 712
Chésopelloz	9	6	1	2	1	3	2	-	1 399
La Corbaz	19	9	9	2	2	5	1	-	803
Corjolens	5	5	-	-	1	1	3	-	2 865
Cormagens	7	5	1	1	-	1	4	-	1 741
Corminbœuf	20	10	6	6	-	2	2	4	1 673
Corpataux	15	7	6	2	1	4	2	-	854
Corserrey	14	12	2	-	-	8	4	-	1 835
Cottens	31	24	6	1	5	8	11	-	1 568
Ecuwillens	20	16	-	1	2	14	3	-	1 417
Ependes	32	19	10	4	-	9	7	2	1 476
Essert	15	13	1	1	3	4	6	-	1 670
Estavayer-le-Gibloux	16	8	4	4	1	6	1	-	780
Farvagny-le-Grand	25	17	6	2	2	11	4	-	1 222
Farvagny-le-Petit	12	9	3	-	1	2	6	-	2 214
Ferpicloz	6	3	2	1	1	1	1	-	1 344
Fribourg	23	5	15	3	2	1	2	-	550
Givisiez	5	5	-	-	-	1	4	-	2 916
Granges-Paccot	13	8	2	3	-	2	6	-	1 659
Grenilles	13	10	2	2	1	4	4	-	1 398
Grolley	25	11	8	6	1	5	5	-	1 089
Lentigny	24	15	6	1	3	7	7	-	1 367
Lossy-Formangueries	17	13	4	3	2	3	3	2	1 478
Lovens	13	10	1	1	2	3	6	-	1 526
Magnedens	7	6	1	-	-	3	3	-	1 638
Marly	23	16	4	3	3	7	6	-	1 285
Matran	15	8	6	1	1	2	5	-	1 195
Montécu	3	3	-	-	1	1	1	-	1 689
Montévraz	12	5	2	4	1	3	2	-	896
Neyruz	23	14	9	1	1	4	8	-	1 345
Noréaz	25	21	4	1	1	11	7	1	1 842

<sup>1</sup> Uniquement les exploitations avec une surface agricole utile

# Exploitations agricoles, par commune et classe de grandeur, en 1985

Landwirtschaftsbetriebe nach Gemeinde und Grösse, 1985

Gemeinde	Zahl der Landwirtschaftsbetriebe		Grössenverhältnisse					Landwirtschaftliche Nutzfläche in Aren pro Betrieb <sup>1</sup> über 50
	Total	von hauptberuflichen Landwirten	Anzahl Betriebe mit einer Kulturfläche von ... ha					
			0-1	1,01-5	5,01-10	10,01-20	20,01-50	
Oberried	10	5	3	2	1	1	3	- 1 127
Onnens	14	13	1	-	-	8	5	- 1 913
Pierrafortscha	18	15	2	1	1	3	10	1 2 577
Ponthaux	28	19	7	2	3	8	6	2 1 616
Posat	5	4	1	-	-	1	2	1 3 257
Posieux	11	9	1	2	2	-	1	5 3 340
Praroman	29	18	5	6	6	7	5	- 977
Prez-vers-Noréaz	34	20	11	4	-	11	7	1 1 458
Rossens	28	13	12	5	-	7	2	2 1 283
Rueyres-St-Laurent	12	9	-	2	2	4	4	- 1 412
Senèdes	4	2	2	-	-	1	1	- 1 618
Treyvaux	70	44	19	6	6	19	20	- 1 237
Villarlod	7	6	1	-	1	1	3	1 2 199
Villars-sur-Glâne	20	8	8	4	-	2	5	1 1 157
Villarsel-le-Gibloux	17	8	6	2	2	5	2	- 998
Villarsel-sur-Marly	5	5	-	-	-	2	2	1 2 842
Vuisternens-en-Ogoz	20	17	-	3	2	6	9	- 1 990
Zénauva	9	6	1	2	1	3	2	- 1 395
<b>Singine - Sense</b>	<b>1 367</b>	<b>877</b>	<b>253</b>	<b>258</b>	<b>175</b>	<b>375</b>	<b>293</b>	<b>13 1 166</b>
Alterswil	111	76	16	20	12	31	32	- 1 218
Bösingen	78	51	16	13	7	17	22	3 1 403
Brünisried	33	23	3	11	8	5	6	- 921
Düdingen	159	101	36	19	17	38	44	5 1 406
Giffers	37	25	5	10	7	9	6	- 1 102
Heitenried	52	43	5	8	6	18	15	- 1 435
Oberschrot	50	32	8	12	14	13	3	- 728
Plaffeien	98	50	17	28	23	16	14	- 865
Plasselb	36	16	5	15	8	6	2	- 665
Rechthalten	77	42	23	13	13	22	5	1 872
St. Antoni	120	84	15	20	10	50	24	1 1 195
St. Silvester	53	21	13	21	4	10	5	- 717
St. Ursen	100	72	20	13	13	21	33	- 1 437
Schmitten	75	57	12	3	13	27	18	2 1 432
Tafers	46	29	6	11	-	13	15	1 1 415
Tentlingen	24	16	5	6	1	6	6	- 1 140
Ueberstorf	105	76	10	20	9	43	23	- 1 180
Wünnewil-Flamatt	98	53	38	10	10	20	20	- 1 050
Zumholz	15	10	-	5	-	10	-	- 972

<sup>1</sup> Nur Betriebe mit landwirtschaftlicher Nutzfläche

# Exploitations agricoles, par commune et classe de grandeur, en 1985

Landwirtschaftsbetriebe nach Gemeinde und Grösse, 1985

Commune	Nombre d'exploitations agricoles		Contenance						Surface agricole utile par exploitation en ares <sup>1</sup>	
	Total	dont le chef exerce l'agriculture comme profession principale	Nombre d'exploitations dont la superficie cultivée mesure ... ha							
			0-1	1,01-5	5,01-10	10,01-20	20,01-50	plus de 50		
<b>Gruyère - Greyerz</b> .....	<b>982</b>	<b>691</b>	<b>151</b>	<b>135</b>	<b>120</b>	<b>305</b>	<b>262</b>	<b>9</b>	<b>1 421</b>	
Albeuve .....	17	12	2	2	3	3	7	-	1 532	
Avry-devant-Pont .....	19	10	4	3	2	6	4	-	1 207	
Botterens .....	6	6	-	-	1	4	1	-	1 530	
Broc .....	16	9	3	2	1	3	7	-	1 962	
Le Bry .....	13	9	2	2	2	2	5	-	1 520	
Bulle .....	30	27	-	3	2	12	13	-	2 043	
Cerniat .....	21	15	2	3	6	7	3	-	1 143	
Charmey .....	61	35	15	10	11	17	7	1	958	
Châtel-sur-Montsalvens ...	5	3	1	1	-	1	2	-	1 207	
Corbières .....	11	5	2	4	1	2	2	-	969	
Crésuz .....	2	2	-	-	-	2	-	-	1 193	
Echarlens .....	28	18	6	3	2	8	9	-	1 514	
Enney .....	15	9	3	3	1	5	3	-	1 287	
Estavannens .....	16	13	2	-	1	5	8	-	2 102	
Grandvillard .....	27	20	4	3	2	11	7	-	1 318	
Gruyères .....	34	22	7	4	3	7	12	1	1 866	
Gumefens .....	24	14	4	5	4	8	3	-	1 011	
Hauteville .....	32	24	4	4	10	9	5	-	1 082	
Jaun .....	51	36	5	11	6	24	5	-	971	
Lessoc .....	13	10	2	1	1	4	5	-	1 332	
Marsens .....	24	14	3	7	2	5	6	1	1 732	
Maules .....	14	13	1	-	1	4	8	-	1 928	
Montbovon .....	25	18	2	3	8	9	3	-	1 308	
Morlon .....	16	10	3	3	1	4	4	1	1 428	
Neirivue .....	9	6	3	-	-	4	2	-	1 451	
Le Pâquier .....	22	17	3	3	-	7	9	-	1 613	
Pont-la-Ville .....	30	21	6	2	1	13	8	-	1 541	
Riaz .....	27	18	6	2	1	10	7	1	1 594	
La Roche .....	65	47	10	9	8	26	12	-	1 142	
Romanens .....	26	19	6	2	3	8	6	1	1 495	
Rueyres-Treyfayes .....	14	12	1	1	-	3	9	-	2 105	
Sâles .....	43	37	3	5	5	15	15	-	1 750	
Sorens .....	49	31	6	11	11	6	15	-	1 319	
La Tour-de-Trême .....	22	16	4	5	5	2	5	1	1 512	
Vaulruz .....	50	45	1	6	6	19	17	1	1 675	
Villarbeney .....	5	2	1	2	-	1	1	-	1 062	
Villars-sous-Mont .....	3	3	-	-	1	1	1	-	1 458	
Villarvolard .....	18	10	5	2	5	1	5	-	1 065	
Vuadens .....	60	41	12	8	1	18	20	1	1 558	
Vuippens .....	19	12	7	-	2	9	1	-	975	

<sup>1</sup> Uniquement les exploitations avec une surface agricole utile

# Exploitations agricoles, par commune et classe de grandeur, en 1985

Landwirtschaftsbetriebe nach Gemeinde und Grösse, 1985

Gemeinde	Zahl der Landwirtschaftsbetriebe		Grössenverhältnisse					Landwirtschaftliche Nutzfläche in Aren pro Betrieb <sup>1</sup> über 50	
	Total	von hauptberuflichen Landwirten	Anzahl Betriebe mit einer Kulturfläche von ... ha						
			0-1	1,01-5	5,01-10	10,01-20	20,01-50		
<b>Lac - See</b> .....	<b>924</b>	<b>540</b>	<b>244</b>	<b>121</b>	<b>124</b>	<b>292</b>	<b>137</b>	<b>6</b>	<b>1 062</b>
Agriswil .....	13	8	1	4	2	3	3	-	1 055
Altavilla .....	11	5	3	2	1	4	1	-	958
Barberêche .....	38	30	6	2	3	14	10	3	1 875
Bas-Vully .....	62	26	25	14	3	13	6	1	1 201
Büchslen .....	13	10	1	2	2	8	-	-	895
Cordast .....	16	12	2	2	1	10	1	-	1 133
Cormérod .....	19	11	5	3	2	3	6	-	1 254
Corsalettes .....	6	5	1	1	-	2	2	-	1 872
Courgevaux .....	20	6	11	1	3	3	2	-	612
Courlevon .....	22	17	3	1	-	16	2	-	1 164
Cournillens .....	30	19	8	2	3	11	6	-	1 213
Courtaman .....	5	4	1	-	1	1	2	-	1 933
Courtepin .....	16	9	6	1	1	7	1	-	823
Courtion .....	15	8	3	4	1	2	4	1	1 435
Cressier .....	20	11	8	2	-	5	5	-	1 121
Fräschels .....	30	17	9	1	7	10	3	-	872
Galmiz .....	42	22	10	6	9	15	2	-	879
Gempenach .....	17	11	3	3	5	6	-	-	606
Greng .....	5	4	1	-	-	-	4	-	2 779
Gurmels .....	36	17	16	3	1	6	10	-	1 064
Guschelmuth .....	17	14	2	-	2	5	8	-	2 108
Haut-Vully .....	63	35	20	12	6	21	4	-	732
Jeuss .....	13	8	3	1	3	1	5	-	1 199
Kerzers .....	97	63	22	11	26	33	5	-	847
Kleinbösingens .....	17	8	5	4	-	6	2	-	867
Kleingurmels .....	6	2	3	2	1	-	-	-	296
Liebistorf .....	24	16	4	4	4	7	5	-	1 102
Lurtigen .....	15	10	1	4	1	5	4	-	1 176
Merlach .....	3	1	2	-	-	1	-	-	335
Misery .....	15	6	5	5	-	2	3	-	822
Muntelier .....	5	3	1	1	1	1	1	-	1 013
Murten .....	49	20	20	3	8	7	10	1	1 025
Ried .....	55	38	8	5	8	34	-	-	1 017
Salvenach .....	24	17	1	5	6	7	5	-	1 283
Ulmiz .....	28	16	9	3	5	10	1	-	722
Villarepos .....	30	13	9	6	3	4	8	-	991
Wallenbuch .....	6	4	1	-	1	3	1	-	1 104
Wallenried .....	21	14	5	1	4	6	5	-	1 544

<sup>1</sup> Nur Betriebe mit landwirtschaftlicher Nutzfläche

# Exploitations agricoles, par commune et classe de grandeur, en 1985

Landwirtschaftsbetriebe nach Gemeinde und Grösse, 1985

Commune	Nombre d'exploitations agricoles		Contenance					Surface agricole utile par exploitation en ares <sup>1</sup>	
	dont le chef exerce l'agriculture comme profession principale		Nombre d'exploitations dont la superficie cultivée mesure ... ha						
	Total		0-1	1,01-5	5,01-10	10,01-20	20,01-50	plus de 50	
<b>Glâne - Glane</b> .....	<b>922</b>	<b>727</b>	<b>124</b>	<b>87</b>	<b>103</b>	<b>349</b>	<b>253</b>	<b>6</b>	<b>1 499</b>
Auboranges .....	16	12	4	-	1	7	4	-	1 657
Berlens .....	15	11	4	-	1	4	5	1	1 886
Billens .....	19	14	3	3	4	7	2	-	1 099
Bionnens .....	6	6	-	-	1	4	1	-	1 444
Blessens .....	15	14	1	-	2	8	4	-	1 509
Chapelle .....	11	10	1	1	2	5	2	-	1 200
Le Châtelard .....	41	36	4	1	9	14	13	-	1 599
Châtonnaye .....	28	26	-	3	2	15	8	-	1 413
Chavannes-les-Forts .....	30	24	5	5	4	11	5	-	1 131
Chavannes-s.-Orsonnens ..	22	17	3	2	-	9	8	-	1 595
Les Ecasseyes .....	6	6	-	1	1	-	2	2	3 114
Ecublens .....	19	19	-	1	2	7	9	-	1 823
Esmonts .....	17	16	1	1	5	8	2	-	1 202
Estévenens .....	12	10	2	-	3	4	3	-	1 528
Gillarens .....	12	10	2	-	1	7	2	-	1 477
Grangettes .....	16	12	2	3	1	4	6	-	1 500
Hennens .....	17	10	6	1	-	4	6	-	1 297
La Joux .....	32	29	-	3	3	20	6	-	1 483
Lieffrens .....	7	5	-	1	2	2	2	-	1 737
Lussy .....	23	18	3	3	1	9	7	-	1 573
La Magne .....	5	5	-	-	1	2	2	-	2 087
Massonnens .....	30	24	4	4	4	11	7	-	1 376
Mézières .....	32	26	4	2	3	17	6	-	1 393
Middes .....	27	20	3	2	4	15	3	-	1 294
Montet .....	12	7	3	1	3	4	1	-	1 051
Morlens .....	7	7	-	-	-	6	1	-	1 667
Mossel .....	18	14	3	3	-	8	4	-	1 525
La Neirigue .....	6	5	-	1	-	4	1	-	1 400
Orsonnens .....	30	18	9	3	6	5	7	-	1 172
Prez-vers-Siviriez .....	30	24	3	7	2	11	7	-	1 247
Promasens .....	12	7	2	3	1	4	2	-	1 012
Romont .....	48	39	6	1	8	13	20	-	1 765
Rue .....	21	15	1	4	2	8	6	-	1 482
Siviriez .....	38	36	4	1	1	16	14	2	1 997
Sommentier .....	24	19	2	3	1	9	9	-	1 586
Torny-le-Grand .....	21	14	4	2	2	4	9	-	1 710
Ursy .....	16	10	5	3	-	3	5	-	1 134
Vauderens .....	15	10	4	1	3	6	1	-	1 097
Villaraboud .....	17	13	4	-	-	4	8	1	2 251

<sup>1</sup> Uniquement les exploitations avec une surface agricole utile

# Exploitations agricoles, par commune et classe de grandeur, en 1985

Landwirtschaftsbetriebe nach Gemeinde und Grösse, 1985

Gemeinde	Zahl der Landwirtschaftsbetriebe		Grössenverhältnisse					Landwirtschaftliche Nutzfläche in Aren pro Betrieb <sup>1</sup>
	Total	von hauptberuflichen Landwirten	Anzahl Betriebe mit einer Kulturlfläche von ... ha					
			0-1	1,01-5	5,01-10	10,01-20	20,01-50	über 50
Villargiroud .....	17	11	5	1	2	3	6	- 1 594
Villariaz .....	14	11	1	2	1	5	5	- 1 578
Villarimboud .....	34	23	6	3	5	13	7	- 1 245
Villarsiviriaux .....	17	12	3	1	5	4	4	- 1 322
Villaz-St-Pierre .....	27	22	1	5	2	8	11	- 1 692
Vuarmarens .....	15	9	3	3	1	7	1	- 1 094
Vuisternens-dt-Romont ...	25	21	3	2	1	10	9	- 1 784
<b>Broye .....</b>	<b>842</b>	<b>586</b>	<b>149</b>	<b>96</b>	<b>67</b>	<b>292</b>	<b>235</b>	<b>3 1 412</b>
Aumont .....	27	19	4	4	-	16	3	- 1 268
Autavaux .....	12	9	3	-	2	5	2	- 1 296
Bollion .....	6	1	3	1	-	1	1	- 693
Bussy .....	16	14	1	1	2	8	4	- 1 485
Châbles .....	15	10	4	1	-	2	8	- 1 713
Chandon .....	10	8	1	1	-	3	5	- 1 740
Chapelle .....	11	11	-	-	3	3	5	- 1 739
Châtillon .....	5	4	1	-	-	2	2	- 1 861
Cheiry .....	14	12	1	-	-	6	7	- 1 875
Cheyres .....	16	11	3	4	-	5	3	1 1 273
Cugy .....	38	29	7	2	2	14	13	- 1 669
Delley .....	20	16	2	1	7	5	5	- 1 308
Domdidier .....	64	33	24	5	4	21	10	- 1 025
Dompierre .....	39	22	7	10	1	17	4	- 1 009
Estavayer-le-Lac .....	19	10	6	1	1	1	9	1 2 060
Fétigny .....	18	13	1	4	4	1	8	- 1 488
Font .....	13	6	6	2	-	2	3	- 910
Forel .....	23	18	2	2	2	12	5	- 1 388
Franex .....	8	4	1	3	-	-	4	- 1 307
Frasses .....	10	9	1	-	1	2	6	- 1 855
Les Friques .....	7	7	-	-	-	5	2	- 1 699
Gletterens .....	11	10	-	1	-	8	2	- 1 552
Granges-de-Vesin .....	10	8	-	2	2	5	1	- 1 094
Léchelles .....	19	12	6	3	-	1	9	- 1 869
Lully .....	8	4	2	2	-	-	4	- 1 620
Mannens-Grandsivaz .....	30	21	5	4	3	9	9	- 1 450
Ménières .....	27	22	3	2	4	14	4	- 1 229
Montagny-la-Ville .....	15	10	3	2	-	4	6	- 1 828
Montagny-les-Monts .....	31	23	3	4	5	14	5	- 1 149

<sup>1</sup> Nur Betriebe mit landwirtschaftlicher Nutzfläche

# Exploitations agricoles, par commune et classe de grandeur, en 1985

Landwirtschaftsbetriebe nach Gemeinde und Grösse, 1985

Commune	Nombre d'exploitations agricoles		Contenance					Surface agricole utile par exploitation en ares <sup>1</sup>	
	Total	dont le chef exerce l'agriculture comme profession principale	Nombre d'exploitations dont la superficie cultivée mesure ... ha					plus de 50	
			0-1	1,01-5	5,01-10	10,01-20	20,01-50		
Montbrelloz .....	15	11	4	-	-	9	2	-	1 427
Montet .....	10	7	2	1	-	5	2	-	1 493
Morens .....	18	12	6	-	-	9	3	-	1 577
Murist .....	40	34	3	3	5	18	11	-	1 454
Nuvilly .....	15	14	-	-	2	5	8	-	2 035
Portalban .....	6	4	-	2	-	4	-	-	1 024
Praratoud .....	8	5	-	1	-	5	2	-	1 216
Prévondavaux .....	5	4	1	-	-	-	4	-	2 388
Rueyres-les-Prés .....	15	11	3	1	1	2	8	-	1 669
Russy .....	23	15	2	5	2	11	3	-	1 136
St-Aubin .....	52	30	11	9	8	14	9	1	1 220
Seiry .....	7	6	-	1	-	2	4	-	1 624
Sévaz .....	10	8	2	-	1	2	5	-	1 684
Surpierre .....	13	7	4	1	1	7	-	-	927
Vallon .....	15	11	2	3	-	5	5	-	1 613
Vesin .....	16	8	5	3	1	2	5	-	1 227
Villeneuve .....	16	8	3	4	2	2	5	-	1 221
Vuissens .....	16	15	1	-	1	4	10	-	2 074
<b>Veveyse - Vivisbach ...</b>	<b>421</b>	<b>333</b>	<b>44</b>	<b>46</b>	<b>45</b>	<b>141</b>	<b>143</b>	<b>2</b>	<b>1 580</b>
Attalens .....	53	30	14	10	5	9	15	-	1 291
Besencens .....	13	12	-	-	1	10	2	-	1 448
Bossonnens .....	24	17	4	2	3	8	7	-	1 348
Bouloz .....	23	20	3	-	3	11	6	-	1 519
Châtel-St-Denis .....	71	60	3	7	13	17	29	2	1 794
Le Crêt .....	35	34	-	1	1	14	19	-	2 056
Fiaugères .....	24	19	1	4	2	12	5	-	1 551
Granges .....	17	15	1	1	5	5	5	-	1 612
Grattavache .....	17	13	2	3	3	2	7	-	1 415
Pont .....	9	6	1	2	-	2	4	-	1 755
Porsel .....	30	20	5	6	3	13	3	-	1 119
Progens .....	14	13	-	1	1	5	7	-	1 966
Remaufens .....	22	18	2	3	-	5	12	-	1 767
St-Martin .....	26	23	1	-	2	13	10	-	1 710
Semsaies .....	43	33	7	6	3	15	12	-	1 402

<sup>1</sup> Uniquement les exploitations avec une surface agricole utile



## Exploitations agricoles et leurs surfaces, selon le mode de possession de la totalité des terres cultivées, en 1985

Landwirtschaftliche Betriebe und Betriebsflächen, gegliedert nach Besitzvarianten der gesamten bewirtschafteten Fläche, 1985

	Nombre	Surface en ha <sup>2</sup>
<b>Exploitations avec terrain</b> .....	<b>6 143</b>	<b>83 332</b>
<b>Exploitations avec terrain en propre</b> .....	<b>5 138</b>	<b>47 145</b>
dont n'ayant que du terrain en propre .....	1 488	11 558
n'ayant que du terrain en propre et à ferme .....	3 524	34 632
n'ayant que du terrain en propre et en usufruit .....	48	218
ayant du terrain en propre, à ferme et en usufruit .....	78	737
<b>Exploitations avec terrain à ferme</b> .....	<b>4 551</b>	<b>35 885</b>
dont n'ayant que du terrain à ferme .....	931	12 333
n'ayant que du terrain à ferme et en propre .....	3 524	22 967
n'ayant que du terrain à ferme et en usufruit .....	18	131
ayant du terrain à ferme, en propre et en usufruit .....	78	454
<b>Exploitations avec terrain en usufruit</b> .....	<b>200</b>	<b>301</b>
dont n'ayant que du terrain en usufruit .....	56	55
n'ayant que du terrain en usufruit et en propre .....	48	118
n'ayant que du terrain en usufruit et à ferme .....	18	47
ayant du terrain en usufruit, en propre et à ferme .....	78	81

### dont en zone de montagne<sup>1</sup> - davon im Berggebiet<sup>1</sup>

	Anzahl	Betriebs- fläche in ha <sup>2</sup>
<b>Betriebe mit Land</b> .....	<b>1 722</b>	<b>21 948</b>
<b>Betriebe mit eigenem Land</b> .....	<b>1 409</b>	<b>12 036</b>
davon Betriebe mit nur eigenem Land .....	362	2 723
Betriebe mit nur eigenem Land und Pachtland .....	1 022	9 154
Betriebe mit nur eigenem Land und Nutzniessungsland .....	9	49
Betriebe mit eigenem Land, Pachtland und Nutzniessungsland .....	16	110
<b>Betriebe mit Pachtland</b> .....	<b>1 342</b>	<b>9 837</b>
davon Betriebe mit nur Pachtland .....	300	3 378
Betriebe mit nur Pachtland und eigenem Land .....	1 022	6 368
Betriebe mit nur Pachtland und Nutzniessungsland .....	4	12
Betriebe mit Pachtland, eigenem Land und Nutzniessungsland .....	16	76
<b>Betriebe mit Nutzniessungsland</b> .....	<b>38</b>	<b>77</b>
davon Betriebe mit nur Nutzniessungsland .....	9	24
Betriebe mit nur Nutzniessungsland und eigenem Land .....	9	24
Betriebe mit nur Nutzniessungsland und Pachtland .....	4	10
Betriebe mit Nutzniessungsland, eigenem Land und Pachtland .....	16	19

<sup>1</sup>Selon le cadastre de la production animale - Nach dem Viehwirtschaftskataster

<sup>2</sup>Terres en propriété, prises à ferme et en usufruit (y compris la forêt, sans équivalent alpage), chiffres non arrondis - Eigenes und gepachtetes Land sowie Nutzniessungsland zusammen (inbegriffen Wald, ohne Sömmerungsweiden), nichtgerundete Zahlen

## Utilisation du sol<sup>1</sup>, depuis 1975

Bodenbenützung<sup>1</sup> seit 1975

Surface en hectares - Flächenangaben in Hektaren

	1975	1980	1985
Surface agricole utile (alpages non compris) . . . . .	76 433	78 772	77 315
<b>Terres ouvertes</b> . . . . .	<b>20 588</b>	<b>21 730</b>	<b>23 575</b>
Céréales, total . . . . .	14 203	14 244	15 543
Froment d'automne . . . . .	4 412	6 133	8 112
Froment de printemps . . . . .	3 562	1 788	911
Seigle . . . . .	645	992	379
Epeautre . . . . .	-	0	1
Méteil de céréales panifiables . . . . .	23	32	3
Orge d'automne . . . . .	1 835	2 966	3 461
Orge de printemps . . . . .	1 731	683	993
Avoine . . . . .	1 313	1 157	986
Maïs pour le grain . . . . .	580	476	669
Méteil de céréales fourragères et autres céréales . . . . .	102	18	29
Féveroles, soja, pois protéagineux . . . . .	34	14	31
Pommes de terre . . . . .	2 350	2 418	1 951
Betteraves sucrières . . . . .	905	1 045	1 128
Betteraves fourragères . . . . .	209	175	551
Légumes de pleine terre, total . . . . .	633	495	457
Pois à battre . . . . .	121	50	36
Autres cultures des champs, total . . . . .	2 254	3 340	3 914
Colza pour l'huile . . . . .	621	650	696
Tabac . . . . .	231	256	274
Maïs à ensiler et maïs vert . . . . .	1 380	2 426	2 933
Autres plantes fourragères . . . . .	7	4	10
Autres cultures des champs . . . . .	15	5	1
<b>Prairies artificielles</b> . . . . .	<b>7 910</b>	<b>8 342</b>	<b>9 614</b>
<b>Prés naturels et pâturages (alpages n.c.)</b> . . . . .	<b>47 662</b>	<b>48 427</b>	<b>43 788</b>
<b>Vignes<sup>2</sup></b> . . . . .	<b>81</b>	<b>89</b>	<b>98</b>
<b>Cultures fruitières intensives</b> . . . . .	<b>43</b>	<b>39</b>	<b>41</b>
<b>Marais à litière</b> . . . . .	<b>72</b>	<b>45</b>	<b>47</b>
<b>Autres terrains de culture</b> . . . . .	<b>76</b>	<b>100</b>	<b>153</b>

<sup>1</sup>Chiffres non arrondis - Nichtgerundete Zahlen

<sup>2</sup>Non compris les surfaces de moins de 10 ares

## Utilisation du sol<sup>1</sup>, depuis 1975

Bodenbenützung<sup>1</sup> seit 1975

Surface en hectares - Flächenangaben in Hektaren

Modification - Veränderung 1975-1980		1980-1985		
absolue absolut	%	absolue absolut	%	
+ 2 339	+ 3	- 1 457	- 2	Landwirt. Nutzfläche (ohne Sömmerungsweiden)
<b>+ 1 142</b>	<b>+ 6</b>	<b>+ 1 845</b>	<b>+ 8</b>	<b>Offenes Ackerland</b>
+ 41	0	+ 1 299	+ 9	Getreide, Total
+ 1 721	+ 39	+ 1 979	+ 32	Winterweizen
- 1 774	- 50	- 877	- 49	Sommerweizen
+ 347	+ 54	- 613	- 62	Roggen
-	-	1	-	Dinkel
+ 9	+ 39	- 29	- 91	Mischel von Brotgetreide
+ 1 131	+ 62	+ 495	+ 17	Wintergerste
- 1 048	- 61	+ 310	+ 45	Sommergerste
- 156	- 12	- 171	- 15	Hafer
- 104	- 18	+ 193	+ 41	Körnermais
- 84	- 82	+ 11	+ 61	Mischel von Futtergetreide und anderes Getreide
- 20	- 59	+ 17	+ 121	Ackerbohnen, Sojabohnen
+ 68	+ 3	- 467	- 19	Kartoffeln
+ 140	+ 15	+ 83	+ 8	Zuckerrüben
- 34	- 16	+ 376	+ 215	Futterrüben
- 138	- 22	- 38	- 8	Freilandgemüse, Total
- 71	- 59	- 14	- 28	Drescherbsen
+ 1 086	+ 48	+ 574	+ 17	Andere Ackergewächse, Total
+ 29	+ 5	+ 46	+ 7	Raps zur Ölgewinnung
+ 25	+ 11	+ 18	+ 7	Tabak
+ 1 046	+ 76	+ 507	+ 21	Silo- und Grünmais
- 3	- 43	+ 6	+ 150	Andere Ackerfutterpflanzen
- 10	- 67	- 4	- 80	Übrige Ackergewächse
<b>+ 432</b>	<b>+ 5</b>	<b>+ 1 272</b>	<b>+ 15</b>	<b>Kunstwiesen</b>
<b>+ 765</b>	<b>+ 2</b>	<b>- 4 639</b>	<b>- 10</b>	<b>Naturwiesen und Weiden (ohne Sömmerungsweiden)</b>
<b>+ 8</b>	<b>+ 10</b>	<b>+ 9</b>	<b>+ 10</b>	<b>Rebland<sup>2</sup></b>
<b>- 4</b>	<b>- 9</b>	<b>+ 2</b>	<b>+ 5</b>	<b>Obstbauliche Intensivkulturen</b>
<b>- 27</b>	<b>- 38</b>	<b>+ 2</b>	<b>+ 4</b>	<b>Streuland</b>
<b>+ 24</b>	<b>+ 32</b>	<b>+ 53</b>	<b>+ 53</b>	<b>Übriges Kulturland</b>

<sup>1</sup>Chiffres non arrondis - Nichtgerundete Zahlen

<sup>2</sup>Flächen kleiner als 10 Aren nicht inbegriffen

## Surfaces cultivées, en ha, pour le canton et les districts, depuis 1965

Anbauflächen in ha für den Kanton und die Bezirke, seit 1965

	1965	1969	1975	1980	1985
<b>Canton - Kanton</b>					
Terres ouvertes .....	21 496	20 880	20 588	21 730	23 562
Surface totale en céréales ...	15 140	15 092	14 202	14 244	15 538
Froment d'automne .....	9 826	8 118	4 412	6 133	8 112
Froment de printemps .....	590	1 855	3 562	1 788	911
Seigle .....	1 748	1 477	644	991	379
Epeautre, amidonnier, engrain	3	9	-	0	1
Avoine .....	596	695	1 313	1 157	986
Orge .....	1 912	2 645	3 566	3 649	4 448
Méteil tout genre .....	451	250	125	50	7
Pommes de terre .....	3 510	2 845	2 350	2 418	1 951
Betteraves fourragères .....	600	448	209	175	551
Betteraves sucrières .....	748	770	905	1 045	1 128
Tabac .....	202	210	231	256	274
Colza .....	499	491	621	650	696
<b>Sarine - Saane</b>					
Terres ouvertes .....	3 767	3 442	3 130	3 304	3 755
Surface totale en céréales ...	2 903	2 717	2 335	2 274	2 637
Froment d'automne .....	1 754	1 473	678	1 005	1 452
Froment de printemps .....	115	212	494	164	39
Seigle .....	428	343	148	171	53
Epeautre, amidonnier, engrain	-	-	-	-	-
Avoine .....	128	132	218	154	126
Orge .....	394	510	727	724	871
Méteil tout genre .....	84	43	22	9	1
Pommes de terre .....	518	365	249	250	193
Betteraves fourragères .....	102	77	23	50	162
Betteraves sucrières .....	12	13	13	30	50
Tabac .....	1	1	2	3	2
Colza .....	136	126	151	169	160
<b>Singine - Sense</b>					
Offenes Ackerland .....	4 839	4 947	4 848	5 029	5 305
Gesamte Getreidefläche .....	3 544	3 706	3 590	3 595	3 816
Winterweizen .....	2 257	1 833	562	1 004	1 475
Sommerweizen .....	178	630	1 298	758	415
Roggen .....	468	367	96	215	126
Dinkel, Emmer, Einkorn .....	1	1	-	-	-
Hafer .....	177	220	484	489	398
Gerste .....	306	556	965	1 004	1 305
Mischelfrucht .....	155	94	52	11	-
Kartoffeln .....	1 095	984	806	816	739
Futtermüben .....	42	30	10	11	58
Zuckerrüben .....	11	20	17	33	48
Tabac .....	-	-	-	-	-
Raps .....	86	111	163	183	199

## Surfaces cultivées, en ha, pour le canton et les districts, depuis 1965

Anbauflächen in ha für den Kanton und die Bezirke, seit 1965

	1965	1969	1975	1980	1985
<b>Gruyère - Greyerz</b>					
Terres ouvertes .....	281	147	154	156	283
Surface totale en céréales ..	175	81	61	42	97
Froment d'automne .....	86	24	1	4	6
Froment de printemps .....	9	3	12	4	1
Seigle .....	17	17	1	1	-
Epeautre, amidonnier, engrain	-	-	-	-	-
Avoine .....	8	3	1	0	2
Orge .....	53	31	46	32	88
Méteil tout genre .....	2	2	-	-	-
Pommes de terre .....	67	31	8	5	7
Betteraves fourragères .....	7	2	-	2	41
Betteraves sucrières .....	0	0	-	-	1
Tabac .....	-	-	-	-	-
Colza .....	-	-	-	-	-
<b>Lac - See</b>					
Offenes Ackerland .....	4 868	4 934	5 207	5 236	5 381
Gesamte Getreidefläche .....	2 896	3 062	3 151	3 113	3 220
Winterweizen .....	1 856	1 592	801	1 087	1 647
Sommerweizen .....	157	449	1 058	650	301
Roggen .....	276	242	132	247	96
Dinkel, Emmer, Einkorn .....	2	-	-	-	-
Hafer .....	109	164	331	298	256
Gerste .....	420	560	633	647	645
Mischelfrucht .....	74	30	17	4	2
Kartoffeln .....	996	881	843	839	718
Futterrüben .....	127	101	67	45	62
Zuckerrüben .....	372	361	366	375	384
Tabak .....	4	7	17	19	18
Raps .....	111	108	108	121	132
<b>Glâne - Glane</b>					
Terres ouvertes .....	2 135	1 734	1 433	1 628	2 077
Surface totale en céréales .....	1 658	1 411	1 132	1 252	1 519
Froment d'automne .....	1 062	772	344	562	711
Froment de printemps .....	33	72	152	30	18
Seigle .....	171	157	66	109	38
Epeautre, amidonnier, engrain	-	-	-	-	-
Avoine .....	68	49	114	76	74
Orge .....	266	322	426	460	652
Méteil tout genre .....	59	38	18	6	2
Pommes de terre .....	279	175	124	132	95
Betteraves fourragères .....	106	68	29	28	171
Betteraves sucrières .....	21	18	19	10	18
Tabac .....	7	10	21	18	19
Colza .....	25	8	8	17	9

## Surfaces cultivées, en ha, pour le canton et les districts, depuis 1965

Anbauflächen in ha für den Kanton und die Bezirke, seit 1965

	1965	1969	1975	1980	1985
<b>Broye - Broye</b>					
Terres ouvertes .....	5 203	5 446	5 669	6 223	6 535
Surface totale en céréales ..	3 681	3 947	3 843	3 890	4 135
Froment d'automne .....	2 685	2 372	2 023	2 462	2 813
Froment de printemps .....	93	476	531	175	127
Seigle .....	371	329	201	238	58
Epeautre, amidonnier, engrain	1	8	-	.	1
Avoine .....	92	113	155	132	120
Orge .....	359	600	711	739	809
Méteil tout genre .....	75	42	16	19	3
Pommes de terre .....	470	368	300	367	193
Betteraves fourragères .....	206	167	79	37	44
Betteraves sucrières .....	331	358	490	597	626
Tabac .....	190	192	191	216	234
Colza .....	139	136	191	159	195

## Veveyse - Vivisbach

Terres ouvertes .....	403	230	147	154	226
Surfaces totale en céréales ..	282	168	90	78	114
Froment d'automne .....	127	52	3	9	8
Froment de printemps .....	6	13	17	7	9
Seigle .....	17	22	0	10	8
Epeautre, amidonnier, engrain	-	-	-	.	-
Avoine .....	16	14	10	8	10
Orge .....	114	66	58	43	79
Méteil tout genre .....	2	1	0	1	-
Pommes de terre .....	84	41	20	9	7
Betteraves fourragères .....	13	3	2	3	12
Betteraves sucrières .....	0	0	-	-	-
Tabac .....	-	-	-	-	-
Colza .....	2	2	0	1	1

## Exploitations agricoles, selon la surface productive et les cultures principales, en 1980 et 1985

Landwirtschaftliche Betriebe nach Kulturfläche und Hauptkulturen, 1980 und 1985

Surface productive de l'exploitation, en ha Kulturfläche der Betriebe in ha	Terres ouvertes		Céréales		Pommes de terre	
	Offenes Ackerland		Getreide		Kartoffeln	
	1980	1985	1980	1985	1980	1985
0,01 - 5,00	722	457	238	195	282	154
5,01 - 10,00	587	430	486	379	388	228
10,01 - 15,00	862	732	777	682	595	385
15,01 - 20,00	844	799	760	737	593	434
20,01 - 30,00	829	909	752	831	539	460
30,01 +	375	429	327	401	242	228
Total	4 219	3 756	3 340	3 225	2 639	1 889

## **Champs labourés et personnel des exploitations sises en zone de montagne, en 1980 et 1985<sup>1</sup>**

Ackerland und Arbeitskräfte der im Berggebiet liegenden Betriebe, 1980 und 1985<sup>1</sup>

	1980	1985
<b>Nombre d'exploitations en zone de montagne</b> <b>Anzahl der Betriebe im Berggebiet</b>	1 490	1 795
mises en valeur par des agriculteurs de profession hauptberufliche Landwirte	1 036	1 261
dont comprenant ... de champs labourés davon bestehend aus ... Ackerland		
- 10,00%	1 291	1 627
10,01 - 30,00%	86	151
30,01% et plus - und mehr	46	17
<b>Personnel permanent de 15 ans et plus</b> <b>Ständige Arbeitskräfte von 15 und mehr Jahren</b>	2 015	2 476
Hommes - Männer	1 710	2 086
Femmes - Frauen	305	390
Chefs d'exploitation et membres de la famille Betriebsleiter und Familienangehörige	1 917	2 331
Hommes - Männer	1 616	1 943
Femmes - Frauen	301	388
Personnel non familial Familienfremde Arbeitskräfte	98	145
a) Suisses - Schweizer	86	79
Hommes - Männer	82	77
Femmes - Frauen	4	2
b) Etrangers - Ausländer	12	66
Hommes - Männer	12	66
Femmes - Frauen	-	-
<b>Personnel temporaire de 15 ans et plus</b> <b>Gelegentliche Arbeitskräfte von 15 und mehr Jahren</b>	1 804	1 880
Hommes - Männer	805	829
Femmes - Frauen	999	1 051

<sup>1</sup>Selon la limite standard en 1980, selon le cadastre de la production animale en 1985 - 1980 nach der Standardgrenze, 1985 nach dem Viehwirtschaftskataster

## Exploitations avec personnel de 15 ans et plus, selon la durée de l'emploi, depuis 1955

Landwirtschaftsbetriebe mit Arbeitskräften von 15 und mehr Jahren, nach Beschäftigungsdauer, seit 1955

	1955	1965	1975	1980	1985
Nombre d'exploitations avec personnel de 15 ans et plus . . . . .	11 341	9 110	7 544	6 891	6 433
Anzahl Betriebe mit Arbeitskräften von 15 und mehr Jahren					
occupant seulement du personnel permanent . . mit nur ständigen Arbeitskräften	2 470	2 372	1 139	1 542	1 522
occupant seulement du personnel temporaire . . mit nur gelegentlichen Arbeitskräften	1 741	2 266	2 425	2 057	1 969
occupant du personnel permanent et temporaire mit ständigen und gelegentlichen Arbeitskräften	7 130	4 472	3 980	3 292	2 942
occupant du personnel permanent . . . . . mit ständigen Arbeitskräften	9 600	6 844	5 119	4 834	4 464
occupant du personnel temporaire . . . . . mit gelegentlichen Arbeitskräften	8 871	6 738	6 405	5 349	4 911

## Personnel permanent de 15 ans et plus, selon la situation sociale dans l'exploitation, depuis 1955

Arbeitskräfte von 15 und mehr Jahren, nach sozialen Schichten in den verschiedenen Betrieben, seit 1955

	1955	1965	1975	1980	1985
Total du personnel permanent de 15 ans et plus . . . . .	26 906	15 893	10 209	9 998	9 123
Gesamtzahl der Arbeitskräfte von 15 und mehr Jahren					
<b>masculin - männlich</b> . . . . .	18 760	12 662	9 201	8 572	7 790
Chefs d'exploitation - Betriebsleiter . . . . .	8 676	6 412	4 935	4 713	4 381
Membres de la famille - Familienangehörige . . . . .	6 158	4 693	3 291	2 942	2 503
Personnel non familial . . . . .	3 926	1 557	975	917	906
Familienfremde					
a) Suisses - Schweizer . . . . .	3 192	1 319	881	763	580
b) Etrangers - Ausländer . . . . .	734	238	94	154	326
<b>féminin - weiblich</b> . . . . .	8 146	3 231	1 008	1 426	1 333
Chefs d'exploitation - Betriebsleiter . . . . .	355	76	44	31	15
Membres de la famille - Familienangehörige . . . . .	7 162	3 004	938	1 355	1 285
Personnel non familial . . . . .	629	151	26	40	33
Familienfremde					
a) Suisses - Schweizer . . . . .	533	142	20	36	26
b) Etrangers - Ausländer . . . . .	96	9	6	4	7



## Personnel temporaire de 15 ans et plus, selon la situation sociale dans l'exploitation, depuis 1955

Gelegentliche Arbeitskräfte von 15 und mehr Jahren, nach sozialen Schichten in den verschiedenen Betrieben, seit 1955

	1955	1965	1975	1980	1985
Total du personnel de 15 ans et plus Gesamtzahl der Arbeitskräfte von 15 und mehr Jahren	12 754	9 709	9 782	7 893	7 039
<b>masculin - männlich</b> . . . . .	4 500	3 954	3 832	3 289	3 031
Chefs d'exploitation - Betriebsleiter . . . . .	2 510	2 479	2 433	2 061	1 924
Membres de la famille - Familienangehörige	1 362	1 008	1 167	945	755
Personnel non familial - Familienfremde	628	467	232	283	352
a) Suisses - Schweizer . . . . .	555	439	220	258	255
b) Etrangers - Ausländer . . . . .	73	28	12	25	97
<b>féminin - weiblich</b> . . . . .	8 254	5 755	5 950	4 604	4 008
Chefs d'exploitation - Betriebsleiter . . . . .	264	143	132	86	113
Membres de la famille - Familienangehörige	7 681	5 504	5 703	4 341	3 701
Personnel non familial - Familienfremde . . . .	309	108	115	177	194
a) Suisses - Schweizer . . . . .	279	105	99	162	168
b) Etrangers - Ausländer . . . . .	30	3	16	15	26

## Personnel agricole, par district, en 1985

Landwirtschaftliche Arbeitskräfte nach Bezirk, 1985

District Bezirk	Personnel permanent - Ständige Arbeitskräfte			Total	Personnel temporaire Gelegentliche Arbeitskräfte
	Chefs d'exploitation Betriebs- leiter	Membres de la famille Familien- angehörige	Personnel non familial Familien- fremde		
Sarine-Saane	642	581	181	1 404	907
Singine-Sense	877	717	194	1 788	1 620
Gruyère-Greyerz	691	553	123	1 367	1 049
Lac-See	540	438	191	1 169	1 359
Glâne-Glane	727	649	104	1 480	837
Broye	586	522	113	1 221	892
Veveyse-Vivisbach	333	328	33	694	375
Canton-Kanton	4 396	3 788	939	9 123	7 039

## Chefs d'exploitation, par classe d'âges et par district, en 1985

Betriebsleiter nach Altersklasse und Bezirk, 1985

Classe d'âges Altersklasse	Sarine Saane	Singine Sense	Gruyère Greyerz	Lac See	Glâne Glane	Broye Broye	Veveyse Vivisbach	Canton Kanton
-25	57	72	46	55	48	57	17	352
26-30	41	53	46	24	48	38	15	265
31-35	70	117	82	70	91	67	34	531
36-40	99	155	116	98	113	91	47	719
41-45	107	163	98	94	99	108	44	713
46-50	106	156	119	94	104	90	48	717
51-55	126	174	131	121	115	110	62	839
56-60	151	144	105	134	115	93	47	789
61-65	103	139	113	108	103	100	50	716
66-70	54	103	56	55	42	41	28	379
71 et plus und mehr	61	91	70	71	44	47	29	413
<b>Total</b>	<b>975</b>	<b>1 367</b>	<b>982</b>	<b>924</b>	<b>922</b>	<b>842</b>	<b>421</b>	<b>6 433</b>

## Chefs d'exploitation à titre principal ou accessoire, en zone de plaine ou de montagne<sup>1</sup>, par classe d'âges, en 1985

Haupt- oder nebenberufliche Betriebsleiter nach Altersklasse und Produktionsgebiet<sup>1</sup>, 1985

Classe d'âges Altersklasse	Chefs d'exploitation à titre principal Hauptberufliche Betriebsleiter			Chefs d'exploitation à titre accessoire Nebenberufliche Betriebsleiter			En tout Insgesamt
	Total	dont en zone de plaine Talgebiet	davon de montagne Berggebiet	Total	dont en zone de plaine Talgebiet	davon de montagne Berggebiet	
-25	89	55	34	263	207	56	352
26-30	217	148	69	48	33	15	265
31-35	430	313	117	101	66	35	531
36-40	563	412	151	156	108	48	719
41-45	545	399	146	168	125	43	713
46-50	509	353	156	208	150	58	717
51-55	614	462	152	225	168	57	839
56-60	590	417	173	199	152	47	789
61-65	502	358	144	214	156	58	716
66-70	188	125	63	191	145	46	379
71 et plus und mehr	149	93	56	264	193	71	413
<b>Total</b>	<b>4 396</b>	<b>3 135</b>	<b>1 261</b>	<b>2 037</b>	<b>1 503</b>	<b>534</b>	<b>6 433</b>

<sup>1</sup>Selon le cadastre de la production animale - Nach dem Viehwirtschaftskataster

## Personnel agricole masculin ayant une formation professionnelle, par district, en 1985

Männliche Arbeitskräfte in der Landwirtschaft mit Berufsbildung, nach Bezirk, 1985

District Bezirk	Examen de fin d'apprentissage Lehrlingsprüfung		Ecole spécialisée Fachschule		Examen de capacité			Examen de maîtrise <sup>1</sup> Meisterprüfung <sup>1</sup>	
	Exploi- tants	Collabo- rateurs	Betriebs- leiter	Mitar- beiter	Fähigkeitsprüfung Exploi- tants	Collabo- rateurs	Betriebs- leiter	Mitar- beiter	
Sarine-Saane	90	102	120	88	141	96	57	13	
Singine-Sense	163	156	305	172	338	165	113	23	
Gruyère-Greyerz	41	44	99	50	85	41	23	5	
Lac-See	120	113	200	111	156	92	63	22	
Glâne-Glâne	49	56	115	52	108	49	31	14	
Broye	74	51	103	52	101	45	47	10	
Veveyse-Vivisbach	22	13	36	15	28	14	6	-	
Canton-Kanton	559	535	978	540	957	502	340	87	

<sup>1</sup>Soit une école technique supérieure, soit une école polytechnique - An einer Höheren Technischen Lehranstalt und im Polytechnikum

## Lait commercial: nombre de producteurs fédérés et quantités livrées, depuis 1969/70

Milchproduktion: Anzahl der in Verbänden organisierten Produzenten und abgelieferte Menge, seit 1969/70

Année Jahr	Producteurs Produzenten	Lait livré Abgelieferte Milch q
1969/70	6 476	2 058 686
1970/71	6 250	2 051 724
1971/72	5 158	2 039 546
1972/73	5 630	2 421 199
1973/74	5 452	2 477 274
1974/75	5 010	2 516 171
1975/76	5 012	2 603 743
1976/77	5 094	2 611 938
1977/78	4 871	2 697 296
1978/79	4 783	2 801 866
1979/80	4 688	2 778 920
1980/81	4 647	2 797 598
1981/82	4 510	2 752 830
1982/83	4 447	2 866 685
1983/84	4 341	2 904 080
1984/85	4 259	2 828 160
1985/86	4 204	2 836 490

## Équipement technique de l'agriculture, par district, depuis 1965

Technische Ausrüstung in der Landwirtschaft nach Bezirk, seit 1965

District	Année	Tracteurs à deux essieux ou à chenilles <sup>1</sup>	Tracteurs monoaxes et moto-faucheuses	Chars autochar-geurs tractés	Epan-deuses à fumier tractées	Moisson-neuses batteuses	Installations de traite mécanique	Silos à fourrages verts ou pré-fanés (m <sup>3</sup> )
Bezirk	Jahr	Vierrad- und Raupen-traktoren <sup>1</sup>	Einachs-traktoren und Motor-mäher	Gezogene Ladewagen	Gezogene Miststreu-er	Mäh-drescher	Melk-anlagen	Siloraum für Grün- und Welk-futter (m <sup>3</sup> )
Sarine-Saane	1965	978	655	.	.	43	199	.
	1969	1 072	710	646	.	66	352	.
	1975	1 201	588	515	463	93	620	31 086
	1980	1 306	626	568	501	.	657	39 598
	1985	1 323	466	482	455	85	620	42 759
Singine-Sense	1965	784	1 478	.	.	29	335	.
	1969	998	1 472	703	.	67	389	.
	1975	1 201	1 314	805	299	86	688	20 097
	1980	1 427	1 351	846	374	.	843	26 934
	1985	1 576	1 211	851	415	86	845	29 759
Gruyère-Greyerz	1965	782	681	.	.	2	98	.
	1969	914	710	458	.	1	248	.
	1975	1 054	690	467	327	2	548	14 398
	1980	1 175	747	484	389	.	670	17 676
	1985	1 291	601	480	377	1	699	17 153
Lac-See	1965	852	708	.	.	29	164	.
	1969	895	716	397	.	63	189	.
	1975	1 075	612	497	254	90	371	19 819
	1980	1 175	599	481	292	.	425	27 303
	1985	1 267	516	456	313	87	413	30 522
Glâne-Glane	1965	949	457	.	.	13	179	.
	1969	1 114	458	641	1	20	355	.
	1975	1 246	451	633	479	33	648	7 020
	1980	1 376	552	625	520	.	695	10 079
	1985	1 471	503	599	499	42	700	13 564
Broye	1965	901	317	.	.	53	193	.
	1969	1 042	334	416	.	107	282	.
	1975	1 136	251	395	393	161	450	37 099
	1980	1 247	315	428	462	.	495	69 467
	1985	1 346	230	318	448	149	491	79 869
Veveyse-Vivisbach	1965	329	398	.	.	-	80	.
	1969	416	353	251	1	-	160	.
	1975	505	311	247	219	1	261	18 073
	1980	586	329	215	233	.	330	22 257
	1985	626	209	259	220	2	332	24 982
Canton-Kanton	1965	5 575	4 694	749	995	169	1 248	68 451
	1969	6 451	4 753	3 512	1 532	324	1 975	97 354
	1975	7 418	4 217	3 559	2 434	466	3 586	147 592
	1980	8 292	4 519	3 647	2 771	480	4 115	213 314
	1985	8 900	3 736	3 445	2 727	452	4 100	238 608

<sup>1</sup>Y compris Jeeps, Landrover, Unimog - Inbegriffen Jeeps, Landrover, Unimog

## Céréales: quantités réservées aux propres besoins, depuis 1970

Getreideernte: Selbstversorgung, seit 1970

En quintaux - In Doppelzentnern

Année Jahr	Froment Weizen	Seigle Roggen	Méteil Mischel	Epeautre Dinkel	Mais Mais	Orge Gerste	Total
1970	31 467	2 193	684	33	-	3 981	38 358
1971	25 520	1 662	354	-	24	3 900	31 460
1972	23 720	1 639	207	-	-	3 673	29 239
1973	22 335	1 591	204	-	-	3 132	27 262
1974	21 380	1 325	89	-	-	2 977	25 771
1975	20 172	909	76	-	19	2 525	23 701
1976	19 805	1 401	130	-	3	2 305	23 644
1977	18 191	1 453	137	-	-	1 849	21 630
1978	17 656	1 820	142	-	-	2 036	21 654
1979	16 747	1 444	65	-	10	1 853	20 120 <sup>3</sup>
1980	16 518	1 309	25	-	-	1 456	19 308
1981	15 752	1 049	20	7	18	1 494	18 340
1982	9 978	511	13	-	-	1 353	11 854 <sup>3</sup>
1983	12 670	276	4	-	-	1 397	14 347
1984	12 484	308	-	-	-	1 348	14 140
1985	11 818	176	-	-	-	1 162	13 156

## Céréales: production indigène et quantités livrées, depuis 1975

Getreideernte: Inlandproduktion und abgelieferte Mengen seit 1975

En quintaux - In Doppelzentnern

Année Jahr	Récolte indigène	Livraisons de céréales <sup>2</sup> Abgeliefertes Getreide <sup>2</sup>							Total <sup>3</sup>
		Inlandernte	Froment Weizen I <sup>1</sup>	Froment Weizen II	Froment Weizen III	Froment Weizen IV	Seigle Roggen	Méteil Mischel	
1975	300 143	206 951	45 719	-	576	22 767	429	-	276 442
1976	351 808	183 815	96 892	-	1 122	45 378	956	-	328 164
1977	246 516	113 167	76 369	-	130	34 620	603	-	224 887
1978	336 319	150 938	124 730	-	-	38 552	444	-	314 665
1979	363 519	138 219	155 460	-	548	48 805	367	-	343 399
1980	331 531	111 367	163 271	85	399	37 079	17	6	312 223
1981	337 003	127 327	164 418	-	634	25 995	225	63	318 663
1982	236 858	54 760	165 754	-	-	4 490	-	-	225 004
1983	349 601	117 262	201 782	-	633	15 428	130	20	335 254
1984	509 876	221 427	249 249	-	4 086	20 973	-	-	495 735
1985	414 543	231 779	157 851	-	7 859	17 054	-	-	414 543
1986	391 486	289 340	78 358	-	7 064	16 291	-	92	391 147

<sup>1</sup>Qualité la meilleure - Beste Qualität

<sup>2</sup>Blé germé non compris - Ohne Auswuchsgetreide

<sup>3</sup>Les différences dues aux chiffres arrondis ne sont pas rectifiées - Rundungsdifferenzen wurden nicht bereinigt

**Effectif et possesseurs de bétail bovin, depuis 1931**

Rindviehbestand und Besitzer seit 1931

	1931	1936	1941	1946
Possesseurs de bétail bovin - Rindviehbesitzer	10 688	10 525	10 596	10 395
Veaux jusqu'à 6 mois - Kälber bis 1/2 Jahr				
de boucherie - zum Schlachten	2 618	2 870	2 648	2 299
d'élevage - zur Aufzucht	22 516	19 777	17 393	17 068
Jeune bétail de 6 mois à 1 année	6 768	5 732	7 443	6 051
Jungvieh 1/2 bis 1 Jahr				
Génisses - Rinder				
de 1 à 2 ans - von 1 bis 2 Jahren	16 745	15 593	19 136	17 054
de plus de 2 ans - über 2 Jahre	9 098	8 290	11 127	11 398
Vaches - Kühe	55 964	57 863	59 189	53 130
Taureaux reproducteurs - Zuchtstiere				
de 1 à 2 ans - von 1 bis 2 Jahren	2 310	1 600	2 268	1 600
de plus de 2 ans - über 2 Jahre	467	465	528	522
Bœufs - Ochsen				
de 1 à 2 ans - von 1 bis 2 Jahren	1 020	693	1 116	1 066
de plus de 2 ans - über 2 Jahre	552	350	751	790
Effectif bovin - Rindviehbestand	118 058	113 233	121 599	110 978

**Effectif du bétail bovin, par race, depuis 1936**

Rindviehbestand nach Rassen seit 1936

Année	Effectif bovin	Race brune	Race tachetée rouge	Race tachetée noire	Race d'Hérans	Métis (croisements) Kreuzungen
Jahr	Rindviehbestand	Braunvieh	Rotfleckvieh	Schwarzfleckvieh	Eringervieh	
1936	113 233	1 154	93 463	17 246	243	1 127
1946	110 981	2 149	92 092	15 629	159	952
1956	126 731	3 361	106 039	16 467	208	656
1961	139 129	4 088	116 212	18 170	147	512
1966	146 628	4 322	121 822	19 879	88	517
1973	161 352	4 936	122 886	31 813	128	1 589
1978	172 291	4 009	120 685	44 553	150	2 894
1983	166 706	3 592	114 600	45 407	140	2 967

## Effectif et possesseurs de bétail bovin, depuis 1931

Rindviehbestand und Besitzer seit 1931

1951	1956	1961	1966	1973	1978	1983
10 040	9 364	8 772	7 704	6 293	5 722	5 091
2 916	3 221	4 862	6 758	11 662	12 037	14 114
19 478	20 947	23 137	23 753	25 765	28 016	23 566
8 111	8 119	9 971	11 271	14 474	14 846	14 985
16 825	18 239	20 101	21 204	23 490	28 008	27 506
11 217	10 991	11 248	13 015	12 633	12 909	14 541
61 245	62 343	66 838	67 116	70 303	73 259	68 561
1 389	1 626	2 110	2 414	1 929	1 898	2 302
663	621	566	606	229	176	106
539	495	230	446	820	1 103	1 004
305	129	74	45	47	39	21
122 688	126 731	139 137	146 628	161 352	172 291	166 706

## Effectif et possesseurs d'équidés, depuis 1931

Bestand und Besitzer von Pferde-, Maultier- und Eselgattung seit 1931

Année Jahr	Possesseurs de chevaux Pferde- besitzer	Effectif des chevaux Pferde- bestand	Catégories - Kategorien				Mulets - Maultiere		Anes - Esel	
			Poulains Fohlen	Chevaux Pferde	Juments poulinières Zuchtstuten	Etalons reproducteurs Zuchthengste	Possesseurs Besitzer	Nombre Anzahl	Possesseurs Besitzer	Nombre Anzahl
1931	5 700	10 424	644	9 382	388	10	104	109	33	33
1936	5 652	10 626	649	9 246	721	10	88	96	25	25
1941	5 527	11 310	1 640	8 288	1 360	22	60	61	18	18
1946	5 587	12 459	2 929	7 829	1 678	23	70	71	13	13
1951	5 870	11 216	1 001	9 405	797	13	74	80	7	7
1956	5 757	10 384	822	8 874	678	10	67	72	12	14
1961	5 091	8 138	550	7 084	497	7	48	53	17	18
1966	3 656	5 060	332	4 273	448	7	36	44	16	19
1973	1 753	2 599	365	1 821	393	20	35	44	32	45
1978	1 134	2 101	400	1 284	412	5	27	27	42	58
1983	849	1 956	452	1 069	428	7	21	26	35	46

## Effectif du bétail bovin inscrit au Herd-book, depuis 1970

Rindviehbestand, eingetragen im Herd-Book seit 1970

Année Jahr	Race tachetée rouge Rotfleckvieh		Race tachetée noire Schwarzfleckvieh		Race brune Braunvieh		Total
	Vaches-Génisses Kühe-Rinder	Taureaux Stiere	Vaches-Génisses Kühe-Rinder	Taureaux Stiere	Vaches-Génisses Kühe-Rinder	Taureaux Stiere	
1970	33 734	782	10 637	140	-	-	45 293
1971	33 809	607	11 731	109	-	-	46 256
1972	35 381	578	12 854	103	-	-	48 916
1973	36 376	484	14 202	115	-	-	51 177
1974	36 938	474	14 674	106	-	-	52 192
1975	36 939	416	15 406	150	-	-	52 911
1976	36 665	493	16 213	129	450	5	53 955
1977	38 767	543	18 755	169	447	8	58 689
1978	39 375	628	20 445	164	486	9	61 107
1979	39 957	586	21 377	167	508	14	62 609
1980	38 920	415	20 675	147	475	7	60 639
1981	39 278	436	21 503	148	450	16	61 831
1982	38 614	408	21 046	128	392	9	60 597
1983	40 391	463	21 142	153	388	8	62 545
1984	41 009	481	21 762	193	474	8	63 927
1985	40 854	507	22 491	182	467	10	64 511
1986	41 546	540	22 858	153	459	7	65 563

## Effectif et possesseurs de cheptel porcin, depuis 1931

Schweinebestand und Besitzer seit 1931

Année Jahr	Possesseurs Besitzer	Gorets Jusqu'à 2 mois Ferkel bis 2 Monate	Porcelets de 2 à 4 mois Ferkel und Fasel- schweine von 2 bis 4 Monaten	Jeunes porcs de 4 à 6 mois Fasel- schweine von 4 bis 6 Monaten	Porcs à l'engrais de plus de 6 mois Mast- schweine von über 6 Monaten	Truies Mutterschweine		Verrats reproduc- teurs Zuchteber	Total
						En tout gesamthaft	dont portantes davon tragende		
1931	9 315	23 496	24 277	18 923	8 678	.	323	75 697	
1936	8 474	14 881	11 264	15 694	17 816	6 362	4 095	66 255	
1941	9 399	11 673	10 363	19 696	16 285	4 700	3 027	62 937	
1946	9 300	9 976	8 086	15 866	14 628	4 208	2 949	52 979	
1951	8 689	13 881	10 980	18 463	16 835	5 586	3 976	65 961	
1956	8 244	20 618	13 110	21 982	20 126	7 003	4 623	83 119	
1961	7 722	19 892	16 596	22 792	23 287	6 708	4 325	89 561	
1966	6 057	19 421	19 521	26 467	23 674	7 679	4 992	97 055	
1973	4 201	28 941	27 599	32 575	24 991	9 333	5 918	123 814	
1978	3 034	25 643	28 872	32 073	21 602	8 430	5 729	117 007	
1983	2 325	26 803	32 311	31 299	18 570	8 252	5 275	117 570	



## Effectif et possesseurs de cheptel ovin et caprin, depuis 1931

Schaf-, Ziegenbestand und Besitzer seit 1931

Année Jahr	Moutons - Schafe					Chèvres - Ziegen				
	Posses- seurs Besitzer	Effectif total Gesamt- bestand	Agneaux jusqu'à 6 mois Lämmer bis zu 6 Monaten	De plus de 6 mois Von über 6 Monaten	Béliers Zucht- widder	Posses- seurs Besitzer	Effectif total Gesamt- bestand	Chevreaux Gitzzi	Boucs Böcke	Chèvres laitières Milch- ziegen
1931	2 208	9 579	3 490	6 089	*	2 760	8 764	2 733	142	5 889
1936	1 704	7 760	2 774	4 986	*	2 249	7 277	2 325	117	4 835
1941	2 093	8 915	3 424	5 182	309	2 143	6 725	1 692	98	4 935
1946	1 744	7 113	2 649	4 174	290	1 892	6 351	1 869	102	4 380
1951	1 613	6 869	2 529	4 000	340	1 353	4 592	1 233	86	3 273
1956	1 422	6 907	2 730	3 776	401	1 070	4 008	1 247	95	2 666
1961	1 445	8 319	3 096	4 814	409	970	3 404	1 123	84	2 197
1966	1 411	10 107	3 892	5 746	469	774	2 700	934	65	1 701
1973	1 432	13 290	5 435	7 241	614	724	2 862	979	82	1 801
1978	1 527	15 733	6 223	8 844	666	707	3 182	1 184	72	1 926
1983	1 217	12 523	4 368	7 730	425	599	2 883	1 340	60	1 483

## Aviculture - Apiculture, depuis 1931

Nutzgeflügel - Bienenhaltung seit 1931

Année Jahr	Aviculture - Nutzgeflügel					Oies et canards Gänse und Enten		Apiculture Bienenhaltung	
	Poules de tout genre - Hühner aller Art					Possesseurs Besitzer	Effectif Bestand	Possesseurs Besitzer	Ruches d'abeilles Bienen- völker
	Possesseurs Besitzer	Effectif en tout Gesamt- bestand	dont - davon Poussins <sup>1</sup> Kücken <sup>1</sup>	Poules pondeuses <sup>2</sup> Leghühner <sup>2</sup>	Coqs d'élevage Zuchthähne				
1931	15 556	395 527	33 220	*	*	478	2 067	2 586	13 882
1936	14 557	434 711	92 281	332 987	*	433	2 171	2 724	16 903
1941	13 901	289 422	31 726	247 843	7 862	372	1 384	2 860	20 191
1946	15 212	369 361	99 466	256 634	9 534	619	2 876	2 796	19 030
1951	15 626	462 503	105 778	337 526	10 798	1 019	3 646	2 491	17 134
1956	14 171	458 739	104 466	316 080	9 454	858	3 044	2 215	15 265
1961	12 055	393 609	106 653	252 558	7 083	676	3 375	1 855	13 895
1966	9 280	465 904	59 662	218 570	4 094	502	2 991	1 575	13 433
1973	6 192	508 868	27 326	220 952	2 322	352	2 088	1 430	14 227
1978	5 398	627 294	44 092	219 165	7 037	354	1 889	1 388	15 166
1983	4 304	702 335	24 678	168 038	1 781	430	2 202	1 227	13 532

<sup>1</sup>Dès 1966, poussins jusqu'à 3 mois, auparavant poussins jusqu'à 2 mois seulement - ab 1966 Kücken bis 3 Monate, früher Kücken nur bis 2 Monate  
<sup>2</sup>Y compris les poulettes de plus de 3 mois - Junghennen über 3 Monate inbegriffen

## Possesseurs d'animaux, en 1983

Tierbesitzer, 1983

Canton - District Zone <sup>1</sup>	Possesseurs d'animaux <sup>2</sup>	Possesseurs d'animaux de rente	Possesseurs de bétail	Possesseurs de bovins et chevaux	Possesseurs de porcs, moutons, chèvres Kleintier- besitzer
Kanton - Bezirk Zone <sup>1</sup>	Tier- besitzer <sup>2</sup>	Nutztier- besitzer	Vieh- besitzer	Grossvieh- besitzer	
<b>Canton - Kanton</b>					
Total .....	6 564	7 875	6 521	5 415	3 633
Région de plaine .....	3 410	4 184	3 379	2 704	1 952
Zone préalpine de collines	1 288	1 490	1 288	1 116	680
Zone 1 .....	1 495	1 755	1 490	1 289	799
Zone 2 .....	172	206	169	146	88
Zone 3 .....	199	240	195	160	114
<b>Sarine - Saane</b>					
Total .....	1 053	1 272	1 047	823	522
Région de plaine .....	735	888	736	575	372
Zone préalpine de collines	140	160	137	106	74
Zone 1 .....	170	216	166	134	75
Zone 2 .....	8	8	8	8	1
<b>Singine - Sense</b>					
Total .....	1 418	1 578	1 405	1 151	1 142
Talgebiet .....	574	663	571	420	481
Voralpine Hügelize	366	387	359	323	294
Zone 1 .....	409	457	408	351	319
Zone 2 .....	39	41	37	32	28
Zone 3 .....	30	30	30	25	20
<b>Gruyère - Greyerz</b>					
Total .....	1 017	1 228	1 022	854	465
Zone préalpine de collines	215	266	225	183	92
Zone 1 .....	508	595	508	430	220
Zone 2 .....	125	157	124	106	59
Zone 3 .....	169	210	165	135	94
<b>Lac - See</b>					
Total .....	822	1 005	811	621	600
Talgebiet .....	822	1 005	811	621	600
<b>Glâne - Glâne</b>					
Total .....	963	1 113	959	856	391
Région de plaine .....	439	533	437	387	168
Zone préalpine de collines	364	410	363	323	147
Zone 1 .....	160	170	159	146	76
<b>Broye - Broye</b>					
Total .....	839	1 089	823	700	331
Région de plaine .....	839	1 089	823	700	331
<b>Veveyse - Vivisbach</b>					
Total .....	452	590	454	410	182
Région de plaine .....	1	6	1	1	-
Zone préalpine de collines	203	267	204	181	73
Zone 1 .....	248	317	249	228	109

<sup>1</sup>Zone 1, 2 et 3: cadastre de la production animale - Zone 1, 2 und 3: Viehwirtschaftskataster <sup>2</sup>Agriculteurs de profession - Hauptberufliche Landwirte

## Abattages selon le résultat de l'inspection, depuis 1980

Schlachtungen nach Kontrollergebnis seit 1980

Animaux abattus - Geschlachtete Tiere

Année Jahr	abattus <sup>1</sup> geschlacht <sup>1</sup>	propres à la consommation bankwürdig	condition. propres bedingt- bankwürdig	impropres ungeniessbar
1980	240 190	238 420	1 070	700
1981	237 964	236 131	1 005	828
1982	241 177	239 459	925	793
1983	241 724	239 709	846	1 169
1984	248 594	246 931	872	791
1985	263 896	262 334	766	796
1986	279 201	277 769	783	649

<sup>1</sup>Abattages à domicile non compris - Hausschlachtungen nicht inbegriffen

## Abattages soumis à l'inspection<sup>1</sup>, par espèce, depuis 1980

Durch die Fleischschau kontrollierte Schlachtungen<sup>1</sup> nach Tierart, seit 1980

Animaux abattus - Geschlachtete Tiere

Année Jahr	Taureaux Stiere	Bœufs Ochsen	Vaches Kühe	Génisses Rinder	Veaux Kälber	Moutons Schafe	Chèvres Ziegen	Porcs Schweine	Chevaux Pferde	Total
Canton - Kanton										
1980	3 861	1 747	14 005	3 883	14 899	9 372	228	192 115	80	240 190
1981	3 715	1 806	14 047	3 830	13 716	7 480	255	193 012	103	237 964
1982	4 022	1 337	13 981	3 724	13 578	6 642	286	197 498	109	241 177
1983	4 573	1 339	12 076	3 340	13 085	6 308	212	200 752	39	241 724
1984	5 771	1 470	14 148	3 691	14 639	6 885	545	201 320	125	248 594
1985	6 897	1 280	12 670	3 877	14 251	7 410	268	217 105	138	263 896
1986	7 518	1 319	11 863	4 549	15 459	9 312	255	228 785	141	279 201

Fribourg Ville - Freiburg Stadt

1980	1 510	75	4 607	572	2 881	988	7	11 681	40	22 361
1981	1 403	172	5 213	538	2 911	685	2	12 156	58	23 138
1982	1 358	70	5 366	514	3 011	686	7	12 498	65	23 575
1983	2 047	60	4 085	473	3 115	653	4	12 423	68	22 928
1984	2 271	90	4 608	643	3 497	715	3	11 956	73	23 856
1985	2 628	91	4 593	688	3 869	985	11	11 851	103	24 819
1986	2 897	131	4 585	1 016	4 817	1 001	16	11 783	88	26 334

<sup>1</sup>Abattages à domicile non compris - Hausschlachtungen nicht inbegriffen

## Surface des forêts domaniales soumise à la loi forestière, en hectares, depuis 1975

Der Forstgesetzgebung unterstellte Fläche der Staatswälder, in Hektaren, seit 1975

Année	Surface boisée Forêts productives	Arbustes et buissons	Total	Surface utilisée à d'autres fins	Surface improductive	En tout
Jahr	Bestockte Waldfläche Produktive Waldfläche	Strauch und Gebüschwald	Total	Anderweitig benutzte Fläche	Unproduktive Waldfläche	Im ganzen
1975	4 123	485	4 608	37	194	4 839
1976	4 345	-	4 345	439	213	4 997
1977	4 368	-	4 368	439	224	5 031
1978	4 454	-	4 454	388	225	5 067
1979	4 453	-	4 453	379	226	5 058
1980	4 476	-	4 476	337	226	5 039
1981	4 480	-	4 480	332	226	5 038
1982	4 647	-	4 647	178	233	5 058
1983	4 527	53	4 580	178	222	4 980
1984	4 359	79	4 438	338	204	4 980
1985	4 356	82	4 438	338	204	4 980

## Surface des forêts communales et des corporations soumise à la loi forestière, en hectares, depuis 1975

Der Forstgesetzgebung unterstellte Fläche der Gemeinde- und Korporationswälder, in Hektaren, seit 1975

Année	Surface boisée Forêts productives	Arbustes et buissons	Total	Surface utilisée à d'autres fins	Surface improductive	En tout
Jahr	Bestockte Waldfläche Produktive Waldfläche	Strauch und Gebüschwald	Total	Anderweitig benutzte Fläche	Unproduktive Waldfläche	Im ganzen
1975	17 685	25	17 710	31	603	18 344
1976	17 588	18	17 606	15	569	18 190
1977	17 157	18	17 175	452	675	18 302
1978	17 661	18	17 679	14	692	18 385
1979	17 423	260	17 683	12	690	18 385
1980	17 487	254	17 741	6	696	18 443
1981	17 572	187	17 759	7	677	18 443
1982	17 519	204	17 723	330	753	18 806
1983	17 464	256	17 720	889	751	19 360
1984	17 351	379	17 730	901	796	19 427
1985	16 886	888	17 774	768	823	19 365

## Bois livré par les forêts domaniales, depuis 1975

Holzabgabe der Staatswälder seit 1975

Année	Surface boisée productive	Bois livré Total	Catégorie Vente	Répartition et propre usage	Bois d'œuvre	Bois de feu	Essence Résineux	Feuillus
Jahr	Produktive Waldfläche	Holzabgabe Total	Sortiment Verkaufsholz	Losholz- und Eigenbedarf	Nutzholz	Brennholz	Holzart Nadelholz	Laubholz
	ha	m <sup>3</sup>	m <sup>3</sup>	m <sup>3</sup>	m <sup>3</sup>	m <sup>3</sup>	m <sup>3</sup>	m <sup>3</sup>
1975	4 123	22 378	22 271	107	20 582	1 796	18 731	3 647
1976	4 345	20 815	20 419	396	18 813	2 002	17 230	3 585
1977	4 368	24 572	24 465	107	22 906	1 666	20 716	3 856
1978	4 454	22 633	22 523	110	21 204	1 429	19 379	3 254
1979	4 453	25 960	25 905	55	23 599	2 361	21 656	4 304
1980	4 476	25 030	25 023	7	22 151	2 879	20 535	4 495
1981	4 480	25 434	25 309	125	22 354	3 080	20 518	4 916
1982	4 647	23 404	23 153	251	20 386	3 018	18 494	4 910
1983	4 527	22 017	21 921	96	19 259	2 758	18 325	3 692
1984	4 359	24 379	24 312	67	21 818	2 561	20 393	3 986
1985	4 356	22 783	22 739	44	20 031	2 752	18 837	3 946

## Bois livré par les forêts communales et des corporations, depuis 1975

Holzabgabe der Gemeinde- und Korporationswälder seit 1975

Année	Surface boisée productive	Bois livré Total	Catégorie Vente	Répartition et propre usage	Bois d'œuvre	Bois de feu	Essence Résineux	Feuillus
Jahr	Produktive Waldfläche	Holzabgabe Total	Sortiment Verkaufsholz	Losholz- und Eigenbedarf	Nutzholz	Brennholz	Holzart Nadelholz	Laubholz
	ha	m <sup>3</sup>	m <sup>3</sup>	m <sup>3</sup>	m <sup>3</sup>	m <sup>3</sup>	m <sup>3</sup>	m <sup>3</sup>
1975	17 685	110 856	109 388	1 468	98 710	12 146	96 511	14 345
1976	17 588	84 860	83 686	1 174	74 129	10 731	72 636	12 224
1977	17 157	109 005	107 897	1 108	97 380	11 625	95 064	13 941
1978	17 661	106 770	105 906	864	95 045	11 725	90 713	16 057
1979	17 423	102 265	100 855	1 410	89 203	13 062	85 938	16 327
1980	17 487	116 690	115 471	1 219	99 770	16 920	97 302	19 388
1981	17 572	119 423	118 474	949	102 518	16 905	99 203	20 220
1982	17 519	109 798	108 509	1 289	93 548	16 250	91 614	18 184
1983	17 464	95 017	93 505	1 512	78 494	16 523	77 450	17 567
1984	17 351	105 776	104 030	1 746	89 314	16 462	90 186	15 590
1985	16 886	102 036	100 520	1 516	84 352	17 684	85 020	17 016

## Recettes, dépenses et excédent d'exploitation des forêts domaniales, depuis 1975

Betriebseinnahmen, Betriebsausgaben und Betriebsüberschuss der Staatswälder seit 1975

Année	Recettes d'exploitation		Dépenses d'exploitation		Excédent d'exploitation	
	fr.	fr./ha de surface forestière productive	fr.	fr./ha de surface forestière productive	fr.	fr./ha de surface forestière productive
Jahr	Betriebseinnahmen		Betriebsausgaben		Betriebsüberschuss	
	Fr.	Fr./ha productive Waldfläche	Fr.	Fr./ha productive Waldfläche	Fr.	Fr./ha productive Waldfläche
1975	3 278 098	795,1	3 280 530	795,7	- 2 432	- 0,6
1976	2 927 680	673,8	2 187 475	503,4	740 205	170,4
1977	3 454 472	790,9	2 258 207	517,0	1 196 265	273,9
1978	3 434 340	771,1	2 249 475	505,1	1 184 865	266,0
1979	3 384 325	760,0	2 343 527	526,3	1 040 798	233,7
1980	3 290 409	735,1	2 223 877	496,8	1 066 532	238,3
1981	3 583 182	799,8	2 462 546	549,7	1 120 636	250,1
1982	3 548 628	763,6	3 131 456	673,9	417 172	89,7
1983	3 033 299	670,0	3 314 642	732,2	- 281 343	- 62,2
1984	3 290 851	755,0	3 549 770	814,4	- 258 919	- 59,4
1985	3 279 462	658,5	3 363 033	675,3	- 83 571	- 16,8

## Recettes, dépenses et excédent d'exploitation des forêts communales et des corporations, depuis 1975

Betriebseinnahmen, Betriebsausgaben und Betriebsüberschuss der Gemeinde- und Korporationswälder seit 1975

Année	Recettes d'exploitation		Dépenses d'exploitation		Excédent d'exploitation	
	fr.	fr./ha de surface forestière productive	fr.	fr./ha de surface forestière productive	fr.	fr./ha de surface forestière productive
Jahr	Betriebseinnahmen		Betriebsausgaben		Betriebsüberschuss	
	Fr.	Fr./ha productive Waldfläche	Fr.	Fr./ha productive Waldfläche	Fr.	Fr./ha productive Waldfläche
1975	14 108 498	797,8	8 914 772	504,1	5 193 726	293,7
1976	9 475 855	538,8	7 478 492	425,2	1 997 363	113,6
1977	13 602 444	792,8	8 313 253	484,5	5 289 191	308,3
1978	13 279 342	751,9	8 915 354	504,8	4 363 988	247,1
1979	12 051 110	691,7	8 876 674	509,5	3 174 436	182,2
1980	15 210 570	869,8	8 287 126	473,9	6 923 444	395,9
1981	17 810 744	1 013,6	8 916 605	507,4	8 894 139	506,2
1982	14 740 526	841,4	10 731 524	612,6	4 009 002	228,8
1983	11 223 635	642,7	10 099 561	578,3	1 124 074	64,4
1984	12 537 056	722,6	10 514 176	606,0	2 022 880	116,6
1985	12 736 140	657,7	10 835 112	559,5	1 901 028	98,2

## Surface forestière, selon la nature juridique du propriétaire, en ha, depuis 1975

Waldfläche nach Rechtslage des Eigentümers, in ha, seit 1975

Année	Surface totale soumise à la loi forestière	Surface forestière productive totale	dont forêts fédérales	domaniales	communales et des corporations	privées
Jahr	Gesamte der Forstgesetzgebung unterstellte Fläche	Produktive Waldfläche Total	davon Bundeswälder	Staatswälder	Gemeinde- und Korporationswälder	Privatwälder
1975	35 356	33 977	113	4 123	17 685	12 056
1976	36 331	35 073	114	4 345	17 588	13 026
1977	36 290	34 479	108	4 368	17 157	12 846
1978	35 883	34 543	108	4 454	17 661	12 320
1979	35 962	34 392	107	4 453	17 423	12 409
1980	36 004	34 482	111	4 476	17 487	12 408
1981	36 000	34 571	111	4 480	17 572	12 408
1982	36 351	34 653	112	4 614	17 519	12 408
1983	36 864	34 515	115	4 527	17 464	12 409
1984	36 934	34 230	116	4 359	17 351	12 404
1985	37 049	33 946	115	4 356	16 886	12 589

## Surface<sup>1</sup> et rendement des vignes, depuis 1976

Reblandfläche<sup>1</sup> und Weinernte seit 1976

Année	Surface des vignes, en ares			Rendement de moût, en hl			Rendement de moût par ha, en hl	
	Reblandfläche in Aren			Weinmostertrag in hl			Weinmostertrag pro ha in hl	
	Crus rouges	Crus blancs	Total	Crus rouges	Crus blancs	Total	Crus rouges	Crus blancs
Jahr	Rotes Gewächs	Weisses Gewächs		Rotes Gewächs	Weisses Gewächs		Rotes Gewächs	Weisses Gewächs
1976	1 159	8 852	10 011	803	6 787	7 590	69,3	76,7
1977	1 198	8 832	10 030	761	7 188	7 949	63,5	81,4
1978	1 237	8 847	10 084	411	2 142	2 553	33,2	24,2
1979	1 264	8 821	10 085	848	5 413	6 261	67,1	61,4
1980	1 267	8 879	10 146	518	5 283	5 801	40,9	59,5
1981	1 247	9 019	10 266	608	3 339	3 947	48,8	37,0
1982	1 247	9 019	10 266	1 201	11 598	12 799	96,3	128,6
1983	1 255	9 019	10 274	1 115	8 390	9 505	88,8	93,0
1984	1 260	9 026	10 286	846	6 888	7 734	67,1	76,3
1985	1 326	8 973	10 299	1 251	9 904	11 155	94,3	110,4
1986	1 391	8 923	10 314	1 167	9 467	10 634	83,9	106,1

<sup>1)</sup> Y compris les surfaces de moins de 10 ares - Flächen mit weniger als 10 Aren inbegriffen

## Cultures fruitières intensives, par espèce, depuis 1976

Obstbauliche Intensivkulturen nach Obstart seit 1976

Ares - Aren

Année	Pommiers	Poiriers	Cerisiers	Pruniers de tout genre Zwetschgen, Pflaumen	Pêchers	Abricotiers	Total
Jahr	Äpfel	Birnen	Kirschen		Pfirsiche	Aprikosen	
1976	1 427	166	152	496	21	1	2 263
1977	1 499	171	156	509	21	2	2 358
1978	1 649	184	161	509	21	2	2 526
1979	1 787	206	184	468	21	2	2 668
1980	1 818	214	185	466	30	2	2 715
1981	1 779	243	191	528	30	-	2 771
1982	1 647	246	184	555	35	1	2 668
1983	1 686	233	523 <sup>1</sup>	517	40	1	3 000
1984	1 618	240	512 <sup>1</sup>	458	24	1	2 853
1985	1 635	249	428 <sup>1</sup>	457	24	1	2 794
1986	1 659	251	428 <sup>1</sup>	457	24	1	2 820

<sup>1</sup>Y compris les cultures de cerises de la classe de densité 100 à 250 arbres par hectare - Kirschenkulturen der Dichteklasse 100-250 Bäume pro Hektare eingeschlossen



## Arbres fruitiers sur prairies et champs, par espèce, depuis 1951

Obstbäume im Feldobstbau, nach Obstart, seit 1951

Espèce	1951	1961	1971	1981	Obstart
Pommiers .....	244 921	190 966	115 527	91 098	Äpfel
Poiriers .....	82 138	55 241	31 035	24 012	Birnen
Cerisiers .....	107 390	76 586	46 887	35 741	Kirschen
Pruniers de tout genre .....	161 105	117 038	69 658	49 017	Zwetschgen u. Pflaumen
Pêchers .....	1 638	969	332	249	Pfirsiche
Abricotiers .....	1 551	1 133	322	247	Aprikosen
Cognassiers .....	8 424	4 147	2 934	2 808	Quitten
Noyers .....	23 880	14 672	8 275	6 973	Nüsse
Total .....	631 047	460 752	274 970	210 145	Total

## Arbres fruitiers sur prairies et champs, par espèce et forme de croissance, en 1981

Obstbäume im Feldobstbau, nach Obstart und Wuchsform, 1981

Espèce	Nombre d'arbres - Anzahl Bäume			Total	Obstart
	Hautes et demi-tiges Hoch- und Halbstämme		Basses tiges Nieder- stämme		
	jeunes sains junge gesunde	autres de tout âge übrige jeden Alters			
Pommiers .....	16 272	64 124	10 702	91 098	Äpfel
Gravenstein ....	1 951	4 340	1 292	7 583	Gravensteiner
Boscoop .....	2 495	9 783	822	13 100	Boskop
Jonathan .....	944	628	1 211	2 783	Jonathan
Pomme cloche ..	1 878	3 052	1 015	5 945	Glockenapfel
Autres variétés de pommes ....	9 004	46 321	6 362	61 687	Übrige Apfelsorten
Poiriers .....	5 129	15 726	3 157	24 012	Birnen
Cerisiers .....	7 787	26 306	1 648	35 741	Kirschen
Pruniers de tout genre .....	8 515	38 146	2 356	49 017	Zwetschgen u. Pflaumen
Pêchers .....	73	63	113	249	Pfirsiche
Abricotiers .....	44	46	157	247	Aprikosen
Cognassiers .....	932	1 639	237	2 808	Quitten
Noyers .....	1 869	5 058	46	6 973	Nüsse
Total .....	40 621	151 108	18 416	210 145	Total

## Pêche professionnelle fribourgeoise dans les lacs de Neuchâtel et de Morat, depuis 1982

Freiburger Berufsfischfang für den Neuenburger- und Murtensee seit 1982

En kg - In Kg	1982	1983	1984	1985	1986
<b>Lac de Neuchâtel - Neuenburgersee</b>					
Bondelles/Zwergschwebfelchen .....	19 600	15 000	25 900	80 500	69 100
Brêmes <sup>1</sup> /Brachsmen <sup>1</sup> .....	1 100	2 900	1 500	600	-
Brochets/Hechte .....	400	1 100	1 500	2 100	700
Palées/Balchen .....	3 500	12 500	4 800	12 000	14 800
Perches/Egli .....	10 900	14 900	97 400	98 000	44 400
Truites/Forellen .....	600	800	500	700	700
Vengerons .....	123 500	79 300	44 400	32 500	21 900
Autres/Andere .....	500	500	300	200	400

### Lac de Morat - Murtensee

Brêmes/Brachsmen .....	7 900	22 000	26 800	17 100	3 400
Brochets/Hechte .....	600	1 100	1 100	2 100	2 200
Palées/Balchen .....	300	200	100	100	100
Perches/Egli .....	14 900	4 100	2 200	9 500	7 700
Silures/Welse .....	300	600	200	1 000	500
Truites/Forellen .....	200	800	300	200	300
Vengerons .....	21 500	15 600	17 900	39 000	58 000
Autres/Andere .....	400	400	200	500	400

<sup>1</sup>Y compris les platelles - Platellen inbegriffen

## Permis de pêche dans les cours d'eau et lacs cantonaux, depuis 1982

Fischereipatente für die Wasserläufe und kantonalen Seen seit 1982

	1982	1983	1984	1985	1986
<b>Rivières et lacs cantonaux - Flüsse und Seen</b>					
Permis annuel - Jahrespatente .....	2 513	2 708	2 911	2 959	2 849
Permis de 2 mois - Halbj.pat. (2 Monate) ..	148	175	157	139	126
Permis de 15 jours - Ferienpat. (15 Tage) .	243	211	177	150	176
Permis d'un jour - Tagespatente .....	2 177	1 899	1 861	1 916	1 930

### Rivières seulement - Nur Flüsse

Permis annuel - Jahrespatente .....	311	267	274	274	315
Permis de 2 mois - Halbj.pat. (2 Monate) ..	35	48	35	41	27

### Lacs cantonaux seulement - Nur Seen

Permis annuel - Jahrespatente .....	482	563	607	550	598
Permis de 2 mois - Halbj.pat. (2 Monate) ..	118	144	134	106	105

## Permis additionnel pour la pêche en bateau sur les lacs - Zusätzliche Patente für Schiffe auf den Seen

	775	884	945	959	997
--	-----	-----	-----	-----	-----

### Canal de la Broye et Bibera - Broyekanal und Bibera

Permis annuel - Jahrespatente .....	197	270	354	361	399
Permis d'un jour - Tagespatente .....	528	657	678	761	666

## Permis de chasse délivrés, infractions et gibier abattu, depuis 1970

Erteilte Jagdpatente, Übertretungsfälle und erlegtes Wild, seit 1970

Année Jahr	Personnes autorisées à chasser Jagd- berechtigte	Permis délivrés pour la chasse Patente für die Jagd		Permis pour chasses spéciales Patente für Spezial- jagden	Infractions Übertretungs- fälle	Gibier abattu Erlegtes Wild	
		en montagne im Gebirge	en plaine im Flachland			Gibier à poil Haarwild	Gibier à plume Federwild
1970	648	198	442	528	72	3 715	6 077
1971	660	229	421	523	88	3 658	8 117
1972	660	242	414	578	101	3 905	7 993
1973	630	246	380	396	77	3 239	7 155
1974	639	259	376	452	80	3 656	8 573
1975	671	272	399	495	39	4 374	8 657
1976	635	256	379	455	112	3 945	7 516
1977	644	276	361	382	81	3 797	7 426
1978	631	283	348	382	74	2 026	7 939
1979	674	272	402	349	70	2 785	6 647
1980	701	291	410	381	35	3 182	7 897
1981	726	304	422	397	102	4 023	8 462
1982	767	331	436	400	102	3 040	6 588
1983	775	332	443	463	67	3 018	4 607
1984	792	321	471	508	60	3 067	3 781
1985	802	383	778 <sup>1</sup>	445	52	2 622	4 228
1986	815	405	876 <sup>1</sup>	474	41	2 959	3 917

<sup>1</sup>Depuis 1985, les permis pour la chasse en montagne ne sont pas valables en plaine - Die Patente für die Jagd im Gebirge sind seit 1985 nicht mehr gültig für die Jagd im Flachland

## Chevreaux et chamois abattus à la chasse, par district, en 1986

Während der Jagd erlegte Rehe und Gamsen, nach Bezirk, 1986

District	Chevreaux - Rehe			Chamois - Gamsen		Total	Bezirk
	Brocards Rehböcke	Chevrettes Rehgeissen	Total	Mâles Böcke	Femelles Geissen		
Sarine	48	46	94	-	-	-	Saane
Singine	174	71	245	36	19	55	Sense
Gruyère	108	63	171	160	100	260	Greyerz
Lac	66	29	95	-	-	-	See
Glâne	35	26	61	-	-	-	Glâne
Broye	45	27	72	-	-	-	Broye
Veveyse	20	12	32	4	5	9	Vivisbach
Canton	496	274	770	200	124	324	Kanton

## Gibier abattu, par genre, depuis 1970

Erlegtes Wild nach Arten seit 1970

### Gibier à poil - Haarwild

Année Jahr	Renards Füchse	Chevreaux Rehe	Lièvres Hasen	Chamois Gemsen	Blaireaux Dachse	Autre gibier à poil Anderes Haarwild	Total
1970	1 954	281	1 107	143	114	116	3 715
1971	1 817	308	1 055	193	85	200	3 658
1972	1 848	378	1 110	207	131	231	3 905
1973	1 416	451	906	207	123	136	3 239
1974	1 776	413	992	202	134	139	3 656
1975	2 333	495	987	217	141	201	4 374
1976	2 104	647	629	252	127	186	3 945
1977	2 131	596	561	226	90	193	3 797
1978	308	637	625	276	19	161	2 026
1979	221	1 305	763	227	20	249	2 785
1980	436	1 320	880	245	22	279	3 182
1981	425	1 412	1 635	266	29	256	4 023
1982	139	1 438	971	256	11	225	3 040
1983	203	1 379	1 008	259	6	163	3 018
1984	257	1 238	1 111	261	8	192	3 067
1985	514	753	767	293	11	284	2 622
1986	829	770	701	324	11	324	2 959

### Gibier à plume - Federwild

Année Jahr	Corneilles, pies, geais Krähen, Elstern, Häher	Ramiers Wild- tauben	Canards sauvages, Faisans oies sauvages Wildenten, Wildgänse	Fasane	Perdrix grises Rebhühner	Autre gibier à plume Anderes Feder- wild	Total
1970	2 063	1 707	1 265	265	313	464	6 077
1971	2 524	2 994	1 359	370	430	440	8 117
1972	2 212	2 965	1 535	411	558	312	7 993
1973	3 877	1 345	1 084	344	218	287	7 155
1974	4 345	2 238	1 077	347	265	301	8 573
1975	4 693	1 683	1 290	354	292	345	8 657
1976	4 360	1 152	1 147	307	265	285	7 516
1977	4 440	1 024	1 278	260	211	213	7 426
1978	4 500	1 214	1 450 <sup>1</sup>	304	146	325	7 939
1979	3 950	813	1 294	274	125	191	6 647
1980	4 200	1 349	1 577	293	209	269	7 897
1981	4 375	1 734	1 481	328	265	279	8 462
1982	4 089	672	1 194	236	132	265	6 588
1983	2 889	219	1 116	73	117	193	4 607
1984	2 484	156	876	73	128	64	3 781
1985	2 705	135	1 198	60	42	88	4 228
1986	2 250	126	1 327	64	66	84	3 917

<sup>1</sup>Dès 1978 seulement canards sauvages - Seit 1978 nur Wildenten

**Industrie et commerce**  
**Industrie und Handel**

## Etablissements industriels assujettis à la loi sur le travail et personnes occupées<sup>1</sup>, par district, en septembre 1986

Dem Arbeitsgesetz unterstellte industrielle Betriebe und Erwerbstätige<sup>1</sup>, nach Bezirk, September 1986

Ville - District	Nombre d'établissements	Personnes occupées à plein temps	à temps partiel 50% et plus	moins de 50%	En tout	Stadt - Bezirk
	Anzahl Betriebe	Erwerbstätige in Vollzeit	in Teilzeit 50% und mehr	weniger als 50%	Insgesamt	
Fribourg-Ville . . . . .	31	3 216	214	88	3 518	Freiburg-Stadt
Sarine-Campagne . . . . .	41	2 942	100	109	3 151	Saane-Land
Sarine . . . . .	72	6 158	314	197	6 669	Saane
Singine . . . . .	28	1 915	140	59	2 114	Sense
Gruyère . . . . .	48	2 788	197	58	3 043	Greyerz
Lac . . . . .	23	2 233	192	78	2 503	See
Glâne . . . . .	15	1 018	66	29	1 113	Glâne
Broye . . . . .	21	1 174	111	19	1 304	Broye
Veveyse . . . . .	8	215	13	5	233	Vivisbach
Canton . . . . .	215	15 501	1 033	445	16 979	Kanton

## Etablissements industriels assujettis à la loi sur le travail et personnes occupées<sup>1</sup>, par classe économique et sexe, en septembre 1986

Dem Arbeitsgesetz unterstellte industrielle Betriebe und Erwerbstätige<sup>1</sup>, nach Wirtschaftsklasse und Geschlecht, September 1986

Classe économique	Nombre d'établissements Anzahl Betriebe	Personnes occupées en tout Erwerbstätige insgesamt	à 50% et plus dont		Wirtschaftsklasse
			hommes	femmes	
			Männer	Frauen	
Produits alimentaires . . . . .	22	3 242	2 008	1 234	Nahrungs- und Futtermittel
Spiritueux, autres boissons, tabac . . . . .	2	517	468	49	Spirituosen, Getränke, Tabak
Textiles, habillement, literie . . . . .	13	555	127	428	Textilien, Bekleidung, Bettwaren
Bois et liège . . . . .	38	1 260	1 129	131	Holz und Kork
Papier . . . . .	4	501	277	224	Papier
Arts graphiques . . . . .	10	767	400	367	Graphische Gewerbe
Caoutchouc, mat. plastiques . . . . .	11	702	564	138	Kautschuk, Kunststoff
Chimie . . . . .	10	1 377	993	384	Chemie
Pierre et terre . . . . .	20	1 126	1 067	59	Steine und Erden
Métallurgie, artisans sur mét. . . . .	36	1 838	1 454	384	Metalle
Machines, appareils, véhicules . . . . .	37	4 304	3 004	1 300	Maschinen, Fahrzeuge
Horlogerie, bijouterie, gravure et frappe . . . . .	9	300	77	223	Uhren, Bijouterie, Prägeanstalten
Autres industries et métiers . . . . .	3	45	29	16	Übrige Betriebe und Gewerbe
Total . . . . .	215	16 534	11 597	4 937	Total

<sup>1</sup>La statistique de l'industrie n'est comparable qu'à partir de 1982, la définition des établissements et des personnes occupées ainsi que la nomenclature des activités économiques ayant subi des modifications - Die Industriestatistik kann nur ab 1982 verglichen werden. Sowohl die Definition der Betriebe und Erwerbstätigen als auch das Namensverzeichnis der wirtschaftlichen Aktivitäten haben sich verändert.

## Etablissements industriels assujettis à la loi sur le travail et personnes occupées<sup>1</sup>, par classe économique, genre d'activité du personnel, en septembre 1986

Dem Arbeitsgesetz unterstellte industrielle Betriebe und Erwerbstätige<sup>1</sup>, nach Wirtschaftsklasse, Aktivität des Personals, September 1986

Classe économique	Nombre d'établissements	Personnes occupées à 50% et plus		Wirtschaftsklasse	
		en tout	personnel d'exploitation		personnel de bureau
			Erwerbstätige insgesamt		Betriebspersonal
Anzahl Betriebe					
Produits alimentaires . . . . .	22	3 242	2 798	444	Nahrungs- und Futtermittel
Spiritueux, autres boissons, tabac . . . . .	2	517	449	68	Spirituosen, Getränke, Tabak
Textiles, habillement, literie . .	13	555	472	83	Textilien, Bekleidung, Bettwaren
Bois et liège . . . . .	38	1 260	1 097	163	Holz und Kork
Papier . . . . .	4	501	377	124	Papier
Arts graphiques . . . . .	10	767	566	201	Graphische Gewerbe
Caoutchouc, mat. plastiques .	11	702	538	164	Kautschuk, Kunststoff
Chimie . . . . .	10	1 377	936	441	Chemie
Pierre et terre . . . . .	20	1 126	962	164	Steine und Erden
Métallurgie, artisans sur mét.	36	1 838	1 490	348	Metalle
Machines, appareils, véhicules	37	4 304	3 093	1 211	Maschinen, Fahrzeuge
Horlogerie, bijouterie, gravure et frappe . . . . .	9	300	277	23	Uhren, Bijouterie, Prägeanstalten
Autres industries et métiers .	3	45	34	11	Übrige Betriebe und Gewerbe
<b>Total . . . . .</b>	<b>215</b>	<b>16 534</b>	<b>13 089</b>	<b>3 445</b>	<b>Total</b>

<sup>1</sup>La statistique de l'industrie n'est comparable qu'à partir de 1982, la définition des établissements et des personnes occupées ainsi que la nomenclature des activités économiques ayant subi des modifications - Die Industriestatistik kann nur ab 1982 verglichen werden. Sowohl die Definition der Betriebe und Erwerbstätigen als auch das Namensverzeichnis der wirtschaftlichen Aktivitäten haben sich verändert.

## Importation et exportation du canton de Fribourg, en tonnes et en 1000 fr., depuis 1972

Einfuhr und Ausfuhr des Kantons Freiburg, in Tonnen und 1000 Fr., seit 1972

Année Jahr	Importation <sup>1</sup> - Einfuhr <sup>1</sup>		Exportation - Ausfuhr	
	en tonnes in Tonnen	en 1000 fr. in 1000 Fr.	en tonnes in Tonnen	en 1000 fr. in 1000 Fr.
1972	119 564	208 746	29 180	186 535
1973	131 108	250 629	31 068	205 389
1974	137 783	311 090	40 790	253 588
1975	128 895	265 524	41 964	266 634
1976	149 106	281 607	42 252	292 864
1977	139 543	320 961	56 437	370 655
1978	170 016	356 952	66 195	417 385
1979	207 140	433 277	76 899	470 157
1980	215 504	563 715	89 960	576 616
1981	226 201	546 032	93 598	712 935
1982	232 589	560 661	102 069	727 851
1983	237 459	597 858	120 844	823 568
1984	265 334	722 131	138 494	1 034 713
1985	266 165	834 421	118 858	1 142 065
1986	263 197	857 592	121 734	1 214 795

<sup>1</sup>Importation directe et indirecte de marchandises de l'étranger pour lesquelles la destination vers le canton de Fribourg est connue - Direkte und indirekte Wareneinfuhren vom Ausland, deren Bestimmung dem Kanton Freiburg bekannt ist



# Importation et exportation du canton de Fribourg, par pays, en 1000 fr., en 1985 et 1986

Einfuhr und Ausfuhr des Kantons Freiburg, nach Ländern, in 1000 Fr., 1985 und 1986

Pays	Importation <sup>1</sup> 1985	- Einfuhr <sup>1</sup> 1986	Exportation 1985	- Ausfuhr 1986	Land
Rép. féd. d'Allemagne	263 202	275 166	219 855	218 635	BR Deutschland
France	178 262	181 687	198 124	218 133	Frankreich
Italie	81 091	87 540	80 429	89 189	Italien
Pays-Bas	36 626	35 360	49 314	48 123	Niederlande
Belgique + Luxembourg	34 476	27 161	25 826	21 878	Belgien + Luxemburg
Grande-Bretagne	26 473	60 062	100 327	99 944	Grossbritannien
Danemark-Feroe	4 408	5 798	10 462	13 240	Dänemark-Feroe
Espagne	-	7 823	-	20 420	Spanien
Portugal	-	1 091	-	3 785	Portugal
Irlande	879	2 014	1 874	1 999	Irland
Grèce	255	625	2 116	1 396	Griechenland
<b>CE<sup>2</sup> en tout</b>	<b>625 671</b>	<b>684 326</b>	<b>688 327</b>	<b>736 743</b>	<b>EG<sup>2</sup> insgesamt</b>
Autriche	15 694	16 134	75 148	87 669	Österreich
Norvège	14 328	8 044	5 276	6 805	Norwegen
Suède	44 479	41 752	19 013	22 421	Schweden
Portugal	1 197	-	3 347	-	Portugal
Finlande	4 969	8 041	5 649	5 627	Finnland
Islande	11 901	3 736	104	66	Island
<b>AELE<sup>3</sup> en tout</b>	<b>92 569</b>	<b>77 707</b>	<b>108 538</b>	<b>122 588</b>	<b>EFTA<sup>3</sup> insgesamt</b>
Espagne	9 710	-	18 504	-	Spanien
Turquie	760	174	6 501	1 558	Türkei
Rép. dém. allemande	972	824	1 235	927	Deutsche Dem. Republik
Pologne	1 605	630	1 405	1 878	Polen
Tchécoslovaquie	2 510	2 115	2 008	988	Tschechoslowakei
Hongrie	659	704	6 094	5 699	Ungarn
Bulgarie	534	2	579	5 032	Bulgarien
URSS	4 151	1 355	3 390	634	UdSSR
Yougoslavie	2 322	1 885	1 722	1 592	Jugoslawien
Autres pays d'Europe	65	48	3 371	3 704	Übriges Europa
<b>Europe en tout</b>	<b>741 529</b>	<b>769 770</b>	<b>841 674</b>	<b>881 343</b>	<b>Europa insgesamt</b>
Egypte	-	-	1 275	731	Ägypten
Nigéria	-	-	584	108	Nigeria
Afrique du Sud	1	25	4 189	1 955	Südafrika
Autres pays d'Afrique	7 331	2 794	13 478	10 025	Übriges Afrika
<b>Afrique en tout</b>	<b>7 332</b>	<b>2 819</b>	<b>19 526</b>	<b>12 819</b>	<b>Afrika insgesamt</b>
Israël	708	927	3 066	4 365	Israel
Arabie saoudite	122	185	25 911	25 367	Saudi-Arabien
Iran	652	388	1 591	485	Iran
Hongkong	2 855	1 669	37 080	38 897	Hongkong
Japon	25 137	32 194	22 342	19 539	Japan
Autres pays d'Asie	10 148	10 724	29 314	49 123	Übriges Asien
<b>Asie en tout</b>	<b>39 622</b>	<b>46 087</b>	<b>119 305</b>	<b>137 775</b>	<b>Asien insgesamt</b>
Canada	2 878	2 389	13 315	13 301	Kanada
Etats-Unis d'Amérique	29 576	28 352	124 629	142 897	Verein. Staaten v. Amerika
Mexique	18	292	5 466	2 832	Mexiko
Brésil + Argentine	2 251	798	1 517	4 022	Brasilien + Argentinien
Autres pays d'Amérique	10 519	5 671	7 797	12 201	Übriges Amerika
<b>Amérique en tout</b>	<b>45 241</b>	<b>37 502</b>	<b>152 724</b>	<b>175 253</b>	<b>Amerika insgesamt</b>
<b>Océanie</b>	<b>697</b>	<b>1 414</b>	<b>8 837</b>	<b>7 606</b>	<b>Ozeanien</b>
<b>Total<sup>4</sup></b>	<b>834 421</b>	<b>857 592</b>	<b>1142 065</b>	<b>1214 795</b>	<b>Total<sup>4</sup></b>

<sup>1</sup> Importation directe et indirecte de marchandises de l'étranger pour lesquelles la destination vers le canton de Fribourg est connue - Direkte und indirekte Wareneinfuhren vom Ausland, deren Bestimmung dem Kanton Freiburg bekannt ist

<sup>2</sup> CE = Communauté européenne - EG = Europäische Gemeinschaft

<sup>3</sup> AELE = Association européenne de libre-échange - EFTA = Europäische Freihandelsassoziation

<sup>4</sup> Chiffres non arrondis - Nichtgerundete Zahlen

# Importation<sup>1</sup> du canton de Fribourg, en tonnes, depuis 1984

Einfuhr<sup>1</sup> des Kantons Freiburg in Tonnen seit 1984

selon la nature des marchandises	1984	1985	1986
	en tonnes <sup>2</sup> - in Tonnen <sup>2</sup>		
<b>Produits de l'agriculture, sylvicult. et de la pêche</b> .....	<b>81 188</b>	<b>79 337</b>	<b>77 973</b>
<b>Produits énergétiques</b> .....	<b>9 011</b>	<b>11 816</b>	<b>9 690</b>
<b>Textiles et habillement</b> .....	<b>1 479</b>	<b>1 801</b>	<b>1 699</b>
Textiles .....	1 108	1 365	1 256
Habillement, lingerie, chaussures .....	371	435	443
<b>Papier et ouvrages en papier</b> .....	<b>35 178</b>	<b>33 098</b>	<b>34 580</b>
<b>Peaux, cuirs, caoutchouc, matières plastiques</b> .....	<b>2 823</b>	<b>2 762</b>	<b>3 273</b>
<b>Produits chimiques et connexes</b> .....	<b>32 779</b>	<b>36 081</b>	<b>36 754</b>
Mat. premières et mat. plast. non moulées ....	26 215	28 110	29 353
Mat. colorantes, prod. pharmaceutiques .....	958	851	1 055
Autres produits chimiques .....	5 605	7 120	6 346
<b>Matériaux de constr., céramique, verre</b> ..	<b>54 471</b>	<b>51 013</b>	<b>49 901</b>
<b>Métaux et ouvrages en métaux</b> .....	<b>36 740</b>	<b>37 521</b>	<b>35 040</b>
Fer et acier .....	20 996	21 399	20 497
Métaux non ferreux .....	9 138	9 614	5 415
Ouvrages en métaux .....	6 606	6 507	9 128
<b>Machines</b> .....	<b>7 641</b>	<b>8 361</b>	<b>9 837</b>
Machines non électriques .....	5 661	6 406	7 745
Machines et appareils électriques .....	1 980	1 955	2 092
<b>Véhicules</b> .....	<b>1 582</b>	<b>1 721</b>	<b>1 770</b>
<b>App. de mécan. de précision et instr. d'optique, horlogerie et bijouterie</b> .....	<b>167</b>	<b>220</b>	<b>262</b>
App. de mécan. de précision et instr. d'optique	110	162	180
Horlogerie .....	50	53	75
Bijouterie, pierres gemmes à usage industr. + art.	8	4	7
<b>Autres produits divers</b> .....	<b>2 274</b>	<b>2 436</b>	<b>2 420</b>
<b>Total</b> .....	<b>265 334</b>	<b>266 165</b>	<b>263 197</b>
<b>selon l'emploi des marchandises</b>			
<b>Matières premières et demi-produits</b> .....	<b>209 399</b>	<b>204 593</b>	<b>199 827</b>
pour l'agric. et l'ind. alim. et tabacs .....	36 947	35 045	26 373
pour l'ind. manufact. et la construction .....	172 452	169 547	173 454
<b>Produits énergétiques</b> .....	<b>9 011</b>	<b>11 816</b>	<b>9 690</b>
Charbon .....	706	987	924
Huiles brutes et distillats de pétrole .....	8 216	10 651	8 538
Autres produits énergétiques .....	89	178	228
<b>Biens d'équipement</b> .....	<b>7 862</b>	<b>8 658</b>	<b>10 031</b>
<b>Biens de consommation</b> .....	<b>39 062</b>	<b>41 099</b>	<b>43 650</b>
Denrées alimentaires, boissons, tabacs .....	31 595	31 803	34 474
Autres biens de consommation non durables ....	2 981	4 393	4 196
Biens de consommation durables .....	4 486	4 902	4 981
<b>Total</b> .....	<b>265 334</b>	<b>266 165</b>	<b>263 197</b>

<sup>1</sup>Importation directe et indirecte de marchandises de l'étranger pour lesquelles la destination vers le canton de Fribourg est connue - Direkte und indirekte Wareneinfuhren vom Ausland, deren Bestimmung dem Kanton Freiburg bekannt ist

<sup>2</sup>Chiffres non arrondis - Nichtgerundete Zahlen

# Importation<sup>1</sup> du canton de Fribourg, en 1000 fr., depuis 1984

Einfuhr<sup>1</sup> des Kantons Freiburg in 1000 Fr. seit 1984

1984	1985	1986	nach Warenart
en 1000 fr. <sup>2</sup> - in 1000 Fr. <sup>2</sup>			
<b>102 769</b>	<b>115 981</b>	<b>108 747</b>	<b>Land- und forstwirtschaftl. Produkte,</b>
<b>5 903</b>	<b>7 929</b>	<b>4 337</b>	<b>Fischerei</b>
<b>43 407</b>	<b>49 101</b>	<b>46 068</b>	<b>Energieträger</b>
15 809	16 369	14 553	<b>Textilien und Bekleidung</b>
27 598	32 732	31 515	Textilien
<b>80 328</b>	<b>93 834</b>	<b>88 310</b>	Bekleidung, Wäsche, Schuhe
			<b>Papier und Papierwaren</b>
			<b>Häute, Leder, Kautschuk, Kunststoff</b>
<b>28 181</b>	<b>30 807</b>	<b>34 970</b>	<b>(Plastik)</b>
<b>100 582</b>	<b>124 728</b>	<b>118 959</b>	<b>Chemikalien und verwandte Erzeugnisse</b>
54 669	60 290	53 251	Grundstoffe und ungeformte Kunststoffe
17 799	18 027	20 108	Pharmazeutika und Farbstoffe
28 114	46 412	45 600	Übrige chemische Erzeugnisse
<b>34 926</b>	<b>35 615</b>	<b>33 830</b>	<b>Baustoffe (ohne Holz), Keramik, Glas</b>
<b>102 988</b>	<b>116 993</b>	<b>105 752</b>	<b>Metalle und Metallwaren</b>
18 833	21 692	20 377	Eisen und Stahl
35 939	35 548	18 768	Nichteisenmetalle
48 215	59 754	66 607	Metallwaren
<b>144 321</b>	<b>159 113</b>	<b>218 257</b>	<b>Maschinen</b>
83 195	99 079	150 190	Nichtelektrische Maschinen
61 126	60 034	68 067	Elektrische Maschinen und Apparate
<b>14 947</b>	<b>16 125</b>	<b>17 300</b>	<b>Fahrzeuge</b>
			<b>Feinmechanische und optische Geräte,</b>
<b>30 511</b>	<b>41 940</b>	<b>43 822</b>	<b>Uhren und Bijouterie</b>
12 877	15 476	15 925	Feinmechanische und optische Geräte
8 004	9 591	12 463	Uhren
9 630	16 872	15 434	Bijouterie, Edel- und Schmucksteine
<b>33 269</b>	<b>42 257</b>	<b>37 243</b>	<b>Verschiedene übrige Waren</b>
<b>722 131</b>	<b>834 421</b>	<b>857 592</b>	<b>Total</b>
			nach Verwendungszweck
<b>360 927</b>	<b>403 015</b>	<b>376 156</b>	<b>Rohstoffe und Halbfabrikate</b>
32 066	37 539	23 692	für die Agrarwirtschaft u. die Nahrungsmittelindustrie
328 861	365 476	352 464	für die verarbeitende Industrie u. das Baugewerbe
<b>5 903</b>	<b>7 929</b>	<b>4 337</b>	<b>Energieträger</b>
236	325	303	Kohle
5 466	7 289	3 614	Erdoel und Destillate
201	315	420	Übrige Energieträger
<b>131 977</b>	<b>151 763</b>	<b>206 456</b>	<b>Investitionsgüter</b>
<b>223 325</b>	<b>271 714</b>	<b>270 643</b>	<b>Konsumgüter</b>
53 085	57 612	58 129	Nahrungsmittel, Getränke, Tabak
80 854	112 234	106 369	Übrige nicht dauerhafte Konsumgüter
89 386	101 869	106 146	Dauerhafte Konsumgüter
<b>722 131</b>	<b>834 421</b>	<b>857 592</b>	<b>Total</b>

<sup>1</sup>Importation directe et indirecte de marchandises de l'étranger pour lesquelles la destination vers le canton de Fribourg est connue - Direkte und indirekte Wareneinfuhren vom Ausland, deren Bestimmung dem Kanton Freiburg bekannt ist

<sup>2</sup>Chiffres non arrondis - Nichtgerundete Zahlen

## Exportation du canton de Fribourg, en tonnes, depuis 1984

Ausfuhr des Kantons Freiburg in Tonnen seit 1984

selon la nature des marchandises	1984	1985	1986
	en tonnes <sup>1</sup> - in Tonnen <sup>1</sup>		
<b>Produits de l'agriculture, sylvicult. et de la pêche</b> .....	<b>57 304</b>	<b>34 024</b>	<b>36 220</b>
<b>Produits énergétiques</b> .....	<b>80</b>	<b>84</b>	<b>74</b>
<b>Textiles et habillement</b> .....	<b>472</b>	<b>519</b>	<b>505</b>
Textiles .....	448	369	351
Habillement, lingerie, chaussures .....	24	150	154
<b>Papier et ouvrages en papier</b> .....	<b>21 220</b>	<b>17 630</b>	<b>18 227</b>
<b>Peaux, cuirs, caoutchouc, matières plastiques</b> .....	<b>8 548</b>	<b>9 700</b>	<b>9 875</b>
<b>Produits chimiques et connexes</b> .....	<b>13 612</b>	<b>14 560</b>	<b>13 216</b>
Mat. premières et mat. plast. non moulées ....	6 420	5 500	3 620
Mat. colorantes, prod. pharmaceutiques .....	1 487	1 630	1 721
Autres produits chimiques .....	5 705	7 430	7 875
<b>Matériaux de constr., céramique, verre</b> ..	<b>10 444</b>	<b>12 380</b>	<b>11 094</b>
<b>Métaux et ouvrages en métaux</b> .....	<b>22 179</b>	<b>24 554</b>	<b>26 178</b>
Fer et acier .....	10 281	11 180	12 243
Métaux non ferreux .....	177	154	297
Ouvrages en métaux .....	11 721	13 220	13 638
<b>Machines</b> .....	<b>3 884</b>	<b>4 630</b>	<b>5 407</b>
Machines non électriques .....	2 626	3 083	4 002
Machines et appareils électriques .....	1 258	1 548	1 405
<b>Véhicules</b> .....	<b>181</b>	<b>233</b>	<b>309</b>
<b>App. de mécan. de précision et instr. d'optique, horlogerie et bijouterie</b> .....	<b>327</b>	<b>346</b>	<b>376</b>
App. de mécan. de précision et instr. d'optique	101	148	155
Horlogerie .....	180	187	209
Bijouterie, pierres gemmes à usage industr. + art.	46	11	12
<b>Autres produits divers</b> .....	<b>243</b>	<b>197</b>	<b>253</b>
<b>Total</b> .....	<b>138 494</b>	<b>118 858</b>	<b>121 734</b>
selon l'emploi des marchandises			
<b>Matières premières et demi-produits</b> .....	<b>79 292</b>	<b>80 695</b>	<b>75 875</b>
pour l'agric. et l'ind. alim. et tabacs .....	188	312	213
pour l'ind. manufact. et la construction .....	79 104	80 383	75 662
<b>Produits énergétiques</b> .....	<b>80</b>	<b>84</b>	<b>74</b>
Charbon .....	-	-	-
Huiles brutes et distillats de pétrole .....	78	84	74
Autres produits énergétiques .....	2	-	-
<b>Biens d'équipement</b> .....	<b>4 682</b>	<b>5 236</b>	<b>5 971</b>
<b>Biens de consommation</b> .....	<b>54 440</b>	<b>32 843</b>	<b>39 814</b>
Denrées alimentaires, boissons, tabacs .....	47 321	24 013	30 488
Autres biens de consommation non durables ....	6 146	7 686	8 128
Biens de consommation durables .....	973	1 144	1 198
<b>Total</b> .....	<b>138 494</b>	<b>118 858</b>	<b>121 734</b>

<sup>1</sup>Chiffres non arrondis - Nichtgerundete Zahlen

## Exportation du canton de Fribourg, en 1000 fr., depuis 1984

Ausfuhr des Kantons Freiburg in 1000 Fr. seit 1984

1984	1985	1986	nach Warenart
en 1000 fr.1 - in 1000 Fr.1			
<b>85 112</b>	<b>66 533</b>	<b>71 964</b>	<b>Land- und forstwirtschaftl. Produkte,</b>
<b>344</b>	<b>382</b>	<b>300</b>	<b>Fischerei</b>
<b>5 047</b>	<b>8 185</b>	<b>6 747</b>	<b>Energieträger</b>
3 019	4 326	3 085	<b>Textilien und Bekleidung</b>
2 027	3 859	3 662	Textilien
<b>74 903</b>	<b>67 717</b>	<b>68 979</b>	Bekleidung, Wäsche, Schuhe
<b>45 251</b>	<b>52 703</b>	<b>53 476</b>	<b>Papier und Papierwaren</b>
<b>174 568</b>	<b>212 524</b>	<b>214 053</b>	<b>Häute, Leder, Kautschuk, Kunststoff (Plastik)</b>
16 615	16 104	14 532	<b>Chemikalien und verwandte Erzeugnisse</b>
34 929	41 666	46 108	Grundstoffe und ungeformte Kunststoffe
123 023	154 755	153 413	Pharmazeutika und Farbstoffe
<b>22 798</b>	<b>29 222</b>	<b>28 901</b>	Übrige chemische Erzeugnisse
<b>128 688</b>	<b>151 203</b>	<b>146 805</b>	<b>Baustoffe (ohne Holz), Keramik, Glas</b>
25 237	28 917	32 163	<b>Metalle und Metallwaren</b>
1 555	2 450	2 362	Eisen und Stahl
101 896	119 836	112 281	Nichteisenmetalle
<b>219 120</b>	<b>247 102</b>	<b>281 848</b>	Metallwaren
112 050	121 593	156 611	<b>Maschinen</b>
107 070	125 510	125 237	Nichtelektrische Maschinen
<b>2 554</b>	<b>3 191</b>	<b>4 022</b>	Elektrische Maschinen und Apparate
<b>250 957</b>	<b>282 370</b>	<b>313 985</b>	<b>Fahrzeuge</b>
20 648	20 088	23 273	<b>Feinmechanische und optische Geräte,</b>
219 872	249 208	272 121	<b>Uhren und Bijouterie</b>
10 437	13 074	18 590	Feinmechanische und optische Geräte
<b>25 372</b>	<b>20 933</b>	<b>23 714</b>	Uhren
<b>1 034 713</b>	<b>1 142 065</b>	<b>1 214 795</b>	Bijouterie, Edel- und Schmucksteine
			<b>Verschiedene übrige Waren</b>
			<b>Total</b>
			nach Verwendungszweck
<b>315 209</b>	<b>354 277</b>	<b>352 967</b>	<b>Rohstoffe und Halbfabrikate</b>
927	1 093	1 686	für die Agrarwirtschaft u. die Nahrungsmittelindustrie
314 282	353 184	351 281	für die verarbeitende Industrie u. das Baugewerbe
<b>344</b>	<b>382</b>	<b>300</b>	<b>Energieträger</b>
-	-	-	Kohle
343	382	300	Erdoel und Destillate
1	-	-	Übrige Energieträger
<b>218 671</b>	<b>241 118</b>	<b>278 717</b>	<b>Investitionsgüter</b>
<b>500 489</b>	<b>546 287</b>	<b>582 811</b>	<b>Konsumgüter</b>
82 067	63 640	68 732	Nahrungsmittel, Getränke, Tabak
164 591	196 828	198 046	Übrige nicht dauerhafte Konsumgüter
253 831	285 819	316 033	Dauerhafte Konsumgüter
<b>1 034 713</b>	<b>1 142 065</b>	<b>1 214 795</b>	<b>Total</b>

<sup>1</sup>Chiffres non arrondis - Nichtgerundete Zahlen

## Etablissements publics, depuis 1970

Öffentliche Gaststätten seit 1970

Année Jahr	Hôtels, auberges Hotels, Gaststätten	Cafés-restaurants	Tea-rooms	Pensions Pensionen	Dancings Tanzlokale	Total
1970	294	207	94	28	.	623
1971	294	208	94	28	.	624
1972	296	208	94	27	.	625
1973	296	211	95	22	.	624
1974	294	220	93	22	.	629
1975	295	220	93	19	.	627
1976	295	230 <sup>1</sup>	94	19	14	652
1977	294	235 <sup>1</sup>	94	19	14	656
1978	294	236 <sup>1</sup>	94	19	14	657
1979	275	249 <sup>1</sup>	89	17	13	643
1980	277	255 <sup>1</sup>	88	18	13	651
1981	274	260 <sup>1</sup>	89	19	14	656
1982	269	267 <sup>1</sup>	90	19	14	659
1983	272	268 <sup>1</sup>	92	18	14	664
1984	274	271 <sup>1</sup>	92	18	14	669
1985	275	271 <sup>1</sup>	93	23	14	676
1986	265	271 <sup>1</sup>	101	22	14	673

### Dont avec alcool - davon mit Alkohol

Année Jahr	Hôtels, auberges Hotels, Gaststätten	Cafés-restaurants	Tea-rooms	Pensions Pensionen	Dancings Tanzlokale	Total
1970	292	202	59	9	.	562
1971	292	203	59	9	.	563
1972	294	203	60	9	.	566
1973	293	205	60	6	.	564
1974	291	213	58	5	.	567
1975	292	213	58	3	.	566
1976	292	221 <sup>1</sup>	55	3	14	585
1977	291	225 <sup>1</sup>	55	3	14	588
1978	291	226 <sup>1</sup>	54	6	14	591
1979	274	239 <sup>1</sup>	60	6	13	592
1980	276	244 <sup>1</sup>	60	7	13	600
1981	273	251 <sup>1</sup>	60	11	14	609
1982	268	257 <sup>1</sup>	61	11	14	611
1983	271	259 <sup>1</sup>	62	14	14	620
1984	273	262 <sup>1</sup>	62	14	14	625
1985	274	262 <sup>1</sup>	63	19	14	632
1986	264	262 <sup>1</sup>	68	17	14	625

<sup>1</sup>Y compris restaurants de grands magasins - Restaurants der Warenhäuser inbegriffen

**Construction et logement**  
**Bautätigkeit und Wohnungen**

## Activité dans la construction, depuis 1975

Bautätigkeit seit 1975

Année Jahr	Communes Gemeinden	Canton Kanton	Confédération Bund	Chemins de fer privés Privatbahnen	Ménages et autres entreprises privées Haushaltungen und übrige Privat- unternehmungen	Total
En 1000 francs - In 1000 Franken						
1975	118 724	78 992	36 979	3 700	303 145	541 540
1976	150 129	88 966	26 202	9 238	272 995	547 530
1977	96 978	89 992	23 111	8 447	291 043	509 571
1978	90 186	103 635	19 623	4 484	307 899	525 827
1979	64 140	143 128	21 579	564	356 241	585 652
1980	85 118	145 634	17 266	467	448 653	697 138
1981	105 081	134 409	35 991	1 935	504 082	781 498
1982	120 326	103 019	57 368	2 490	474 789	757 992
1983	112 146	83 503	42 356	6 250	559 213	803 468
1984	138 447	69 776	20 261	10 895	711 874	951 253
1985	157 923	90 937	18 757	13 452	690 512	971 581
1986	169 172	74 907	27 612	9 156	738 236	1 019 083

## Activité dans la construction, par catégorie de travaux, depuis 1975

Bautätigkeit nach Bauart seit 1975

Année Jahr	Publics (y compris l'entretien) Öffentliche (Unterhalt inbegriffen)			Total	Privés (sans l'entretien) Private (ohne Unterhalt)			Total gesamt- total
	Routes Strassen	Autres travaux du génie civil Übriger Tiefbau	Bâtiments Hochbau		Logements Wohnungsbau	Autres travaux Übrige Bauten	Total	
En 1 000 francs - In 1 000 Franken								
1975	84 267	67 828	82 600	234 695	190 592	116 253	306 845	541 540
1976	121 553	85 065	58 679	265 297	178 034	104 199	282 233	547 530
1977	106 413	45 331	58 337	210 081	194 698	104 792	299 490	509 571
1978	113 523	45 374	54 547	213 444	184 438	127 945	312 383	525 827
1979	126 997	47 955	53 895	228 847	233 026	123 779	356 805	585 652
1980	117 997	51 033	78 988	248 018	303 873	145 247	449 120	697 138
1981	116 887	63 134	95 460	275 481	350 405	155 612	506 017	781 498
1982	83 139	81 308	116 266	280 713	328 519	148 760	477 279	757 992
1983	69 926	80 427	87 652	238 005	428 333	137 130	565 463	803 468
1984	61 649	83 221	83 614	228 484	549 707	173 062	722 769	951 253
1985	66 526	98 521	102 570	267 617	515 175	188 789	703 964	971 581
1986	60 976	122 159	88 556	271 691	552 240	195 152	747 392	1 019 083



**Autorisations de construire, par destination et par district, en francs, depuis 1981**

Baubewilligungen nach Bestimmung und Bezirk, in Franken, seit 1981

District - Bezirk 1981 1982 1983 1984 1985 1986

**Maison à un logement - Einfamilienhaus**

Frg V.	3 114 810	2 815 857	3 369 026	1 922 300	3 706 350	2 072 000
Sarine C.	41 316 459	31 616 135	39 352 660	58 111 592	61 868 766	56 768 790
Singine	28 075 615	29 591 742	38 153 036	34 454 145	31 774 684	32 977 530
Gruyère	25 192 130	19 430 135	26 731 298	28 667 219	30 194 246	32 990 510
Lac	21 664 610	17 080 838	24 047 597	25 144 247	27 791 930	32 193 132
Glâne	13 751 524	9 258 370	13 553 160	16 700 820	16 743 070	21 776 940
Broye	16 348 800	18 537 050	21 572 500	17 980 500	24 018 264	25 723 640
Veveyse	9 142 805	5 676 530	9 180 850	8 544 613	6 370 174	11 810 350
Canton	158 606 753	134 006 657	175 960 127	191 525 436	202 467 484	216 312 892

**Maison à plusieurs logements - Mehrfamilienhaus**

Frg St.	11 321 610	47 749 863	26 772 400	88 459 056	77 773 433	84 821 225
Saane L.	27 754 623	101 347 365	119 802 633	92 232 180	113 124 909	79 499 646
Sense	19 472 706	43 797 278	57 714 630	32 197 019	77 476 476	39 913 642
Greyerz	38 296 178	30 039 684	26 456 750	21 891 814	26 023 520	62 389 295
See	12 761 000	14 239 810	24 172 767	42 856 545	33 297 909	51 046 989
Glâne	5 323 450	10 287 100	16 989 600	14 600 940	28 602 300	25 916 790
Broye	7 068 000	13 983 300	26 406 600	15 233 600	24 145 050	35 789 140
Vivisbach	11 623 950	7 163 200	19 628 125	7 481 600	14 737 135	17 668 360
Kanton	133 621 517	268 607 600	317 943 505	314 952 754	395 180 732	397 045 087

**Résidence secondaire - Ferienhaus**

Frg V.	-	-	-	-	-	-
Sarine C.	36 000	170 000	424 300	90 000	2 000	-
Singine	1 043 540	1 490 700	2 575 080	1 316 000	739 250	817 600
Gruyère	23 020 282	16 241 755	8 771 815	13 195 465	6 121 645	5 730 409
Lac	743 000	723 000	398 000	584 000	447 000	1 341 000
Glâne	292 000	219 440	738 100	331 000	257 200	250 000
Broye	8 784 550	4 816 212	4 689 146	1 495 996	4 798 850	4 931 200
Veveyse	5 111 150	6 139 200	2 626 500	1 215 650	2 209 940	931 760
Canton	39 030 522	29 800 307	20 222 941	18 228 111	14 575 885	14 001 969

**Exploitation rurale - Landwirtschaftlicher Betrieb**

Frg St.	-	-	-	-	-	-
Saane L.	3 683 000	4 747 040	4 182 800	5 439 170	7 336 090	4 479 627
Sense	4 225 950	8 258 151	4 456 620	5 064 620	6 449 070	9 244 200
Greyerz	5 732 554	4 091 430	3 570 028	3 256 500	8 800 634	8 783 700
See	3 037 500	3 776 460	6 065 865	2 930 220	3 099 900	5 113 650
Glâne	3 429 342	4 690 011	5 131 975	5 682 236	6 419 170	5 956 500
Broye	4 626 930	2 850 925	3 693 800	3 548 100	5 595 500	5 781 020
Vivisbach	664 600	1 644 000	1 995 550	2 797 660	2 968 300	3 501 580
Kanton	25 399 876	30 058 017	29 096 638	28 718 506	40 668 664	42 860 277

**Autorisations de construire, par destination et par district, en francs, depuis 1981**

Baubewilligungen nach Bestimmung und Bezirk, in Franken, seit 1981

District - Bezirk 1981 1982 1983 1984 1985 1986

**Bâtiment industriel - Gewerbegebäude**

Frg V.	990 000	20 000	10 575 000	956 700	10 589 000	8 161 000
Sarine C.	30 869 000	4 882 605	14 537 538	20 007 980	14 888 500	28 621 708
Singine	9 801 520	3 287 000	8 033 000	4 459 900	3 960 740	8 030 395
Gruyère	7 251 000	3 967 120	4 288 300	11 994 950	6 666 780	5 143 000
Lac	11 760 450	11 845 920	8 478 900	3 176 500	6 255 400	3 160 640
Glâne	8 657 000	965 000	3 946 350	4 189 620	3 360 000	4 690 999
Broye	2 092 600	2 487 800	2 944 680	23 847 000	4 516 800	4 434 000
Veveyse	2 247 500	774 000	2 602 200	990 000	4 365 625	1 631 225
Canton	73 669 070	28 229 445	55 405 968	69 622 650	54 602 845	63 872 967

**Bâtiment commercial - Geschäftsgebäude**

Frg St.	1 087 400	891 000	112 350	2 475 000	3 836 000	7 229 000
Saane L.	560 000	23 132 000	1 555 787	959 500	12 589 000	24 720 100
Sense	16 221 000	6 706 000	12 970 500	745 600	9 093 000	2 600 000
Greyerz	7 597 000	4 084 500	3 030 000	4 320 000	928 000	4 914 000
See	1 014 000	4 664 000	2 110 500	1 203 055	1 670 000	1 561 925
Glâne	303 500	90 000	-	284 800	370 000	-
Broye	415 000	1 149 280	5 000	415 000	3 695 000	2 008 000
Vivisbach	1 730 000	100 000	1 840 000	115 000	610 000	285 000
Kanton	28 927 900	40 816 780	21 624 137	10 517 955	32 791 000	43 318 025

**Bâtiment administratif - Verwaltungsgebäude**

Frg V.	10 000 000	7 895 000	560 000	22 129 991	9 700 000	2 867 000
Sarine C.	626 000	-	21 581 000	451 156	5 920 000	26 500 000
Singine	1 015 000	1 680 000	2 158 600	-	1 040 500	139 000
Gruyère	3 146 500	695 000	1 497 820	2 197 800	1 883 000	125 000
Lac	900 000	-	200 000	300 000	320 000	-
Glâne	1 375 500	-	4 100 000	25 000	4 634 000	670 000
Broye	2 690 000	-	142 000	-	2 320 169	200 000
Veveyse	-	50 000	-	-	2 638 000	750 000
Canton	19 753 000	10 320 000	30 239 420	25 103 947	28 455 669	31 251 000

**Équipement scolaire, culturel et religieux, social et d'intérêt général****Ausrüstung des Schul-, Kultur-, Religion- und Sozialwesens**

Frg St.	17 052 000	11 211 000	2 389 000	4 307 700	5 521 160	7 838 276
Saane L.	17 527 477	4 960 816	3 057 450	10 965 350	10 546 940	3 612 300
Sense	13 477 627	6 333 800	3 718 000	3 405 000	1 873 500	7 280 750
Greyerz	10 385 600	22 729 590	21 521 100	6 592 344	11 103 600	15 518 534
See	1 568 500	13 297 374	761 000	3 381 680	5 954 750	1 595 000
Glâne	404 500	994 000	949 000	752 650	8 540 413	9 638 138
Broye	1 445 300	193 900	6 346 000	11 120 540	537 000	9 469 500
Vivisbach	34 500	80 000	4 679 275	183 000	4 792 000	10 190 000
Kanton	61 895 504	59 800 480	43 420 825	40 708 264	48 869 363	65 142 498

**Autorisations de construire, par destination et par district, en francs, depuis 1981**

Baubewilligungen nach Bestimmung und Bezirk, in Franken, seit 1981

District - Bezirk	1981	1982	1983	1984	1985	1986
-------------------	------	------	------	------	------	------

**Ouvrage de génie civil - Tiefbau**

Frg V.	125 000	1 285 000	706 000	515 000	5 738 000	4 014 405
Sarine C.	12 856 817	13 950 691	13 298 359	14 086 798	19 422 040	21 063 940
Singine	21 151 900	27 132 699	14 575 647	12 190 126	14 087 191	14 058 685
Gruyère	15 832 727	11 943 520	30 722 791	33 677 371	30 241 116	25 997 170
Lac	9 193 502	5 543 261	5 017 554	5 572 813	7 969 521	28 708 868
Glâne	5 132 896	4 887 111	3 841 889	6 117 488	6 218 923	7 083 363
Broye	8 004 235	7 520 350	6 909 023	4 796 412	13 470 756	10 322 699
Veveyse	1 567 209	2 405 216	2 744 286	3 398 006	8 114 648	7 195 858
Canton	73 864 286	74 667 848	77 815 549	80 354 014	105 262 195	118 444 988

**Station-service, réservoir, équipement sportif, militaire, autre****Militär-, Sportanlagen, Tankstellen, Futtersilo, Behälter und übriges**

Frg St.	1 135 200	1 255 977	5 408 075	5 350 938	1 978 050	5 639 450
Saane L.	20 389 478	8 791 190	13 712 042	6 557 684	27 235 200	9 865 165
Sense	4 942 100	9 667 332	6 414 530	10 340 826	6 409 200	6 697 080
Greyerz	3 172 194	8 227 395	6 693 855	6 360 088	5 940 860	5 146 575
See	1 831 030	4 527 499	4 002 600	3 800 647	3 171 850	13 512 740
Glâne	13 712 400	3 381 610	1 511 720	5 530 282	3 462 306	796 900
Broye	3 488 500	2 452 260	4 267 184	5 019 250	2 104 900	2 980 190
Vivisbach	764 850	3 093 640	1 875 750	448 895	1 023 050	9 463 870
Kanton	49 435 752	41 396 903	43 885 756	43 408 610	51 325 416	54 101 970

**Garage - Garage**

Frg V.	101 300	152 500	47 000	17 917 710	4 017 192	1 265 300
Sarine C.	539 934	3 566 290	4 503 445	1 646 250	5 306 160	2 341 930
Singine	450 660	924 300	2 806 770	975 350	3 258 690	1 492 350
Gruyère	1 212 340	640 305	1 177 200	533 570	1 474 515	1 618 828
Lac	646 615	290 420	334 300	258 250	1 105 550	3 286 580
Glâne	185 800	325 950	737 066	316 890	2 816 833	421 960
Broye	140 700	325 625	217 497	189 600	337 660	374 610
Veveyse	367 500	278 980	250 600	299 150	659 299	594 000
Canton	3 644 849	6 504 370	10 073 878	22 136 770	18 975 899	11 395 558

**Total**

Frg St.	44 927 320	73 276 197	49 938 851	144 034 395	122 859 185	123 907 656
Saane L.	156 158 788	197 164 132	236 008 014	210 547 660	278 239 605	257 473 206
Sense	119 877 618	138 869 002	153 576 413	105 148 586	156 162 301	123 251 232
Greyerz	140 838 505	122 090 434	134 460 957	132 687 121	129 377 916	168 357 021
See	65 120 207	75 988 582	75 589 083	89 207 957	91 083 810	141 520 524
Glâne	52 567 912	35 098 592	51 498 860	54 531 726	81 424 215	77 201 590
Broye	55 104 615	54 316 702	77 193 430	83 645 998	85 539 949	102 013 999
Vivisbach	33 254 064	27 404 766	47 423 136	25 473 574	48 488 171	64 022 003
Kanton	667 849 029	724 208 407	825 688 744	845 277 017	993 175 152	1 057 747 231

**Autorisations de construire: nouvelles constructions, par destination, depuis 1978**

Baubewilligungen: Neubauten nach Bestimmung seit 1978

Année	Nombre d'autorisations de construire	Volume en m <sup>3</sup> SIA	Montant en fr.	Nombre d'appartements	Nombre de pièces	Nombre de garages
Jahr	Anzahl der Baubewilligungen	Volumen in SIA m <sup>3</sup>	Wert in Fr.	Anzahl der Wohnungen	Anzahl der Zimmer	Anzahl der Garagen

**Maison à un logement - Einfamilienhaus**

1978	445	379 524	100 622 475	445	2 145	617
1979	569	493 806	134 937 470	569	2 724	791
1980	562	484 511	143 631 554	562	2 875	706
1981	520	454 503	143 117 472	520	2 511	562
1982	397	347 326	119 936 115	397	1 892	387
1983	494	436 400	158 865 187	494	2 389	511
1984	525	466 146	174 468 919	525	2 544	530
1985	542	467 781	179 284 421	542	2 540	516
1986	518	481 647	195 409 571	518	2 498	531

**Maison à plusieurs logements - Mehrfamilienhaus**

1978	64	146 083	37 237 985	302	1 069	188
1979	89	186 259	53 185 650	380	1 367	278
1980	167	490 057	141 399 186	1 018	3 721	523
1981	112	312 269	97 053 435	638	2 156	401
1982	158	636 432	218 499 629	1 252	4 302	775
1983	212	718 741	261 214 104	1 420	5 355	722
1984	180	653 063	240 574 962	1 016	3 745	1 037
1985	248	842 684	313 298 312	1 656	5 734	1 045
1986	279	804 730	320 906 221	1 312	4 595	1 243

**Résidence secondaire - Ferienhaus**

1978	90	51 652	16 071 050	165	518	35
1979	128	56 026	19 434 480	153	528	37
1980	133	75 099	25 809 980	199	701	32
1981	177	97 474	36 895 532	255	951	57
1982	99	73 326	27 506 662	207	627	42
1983	74	46 230	17 485 816	94	331	61
1984	63	39 483	16 275 056	100	325	34
1985	42	27 338	11 434 440	62	225	40
1986	48	28 921	11 986 369	62	208	22

**Exploitation rurale - Landwirtschaftlicher Betrieb**

1978	24	57 329	4 784 000	5	20	4
1979	33	79 979	7 286 685	6	21	9
1980	97	173 261	12 558 085	9	36	16
1981	118	147 622	11 539 902	9	35	16
1982	142	184 905	16 634 756	9	36	17
1983	136	182 292	15 888 723	7	24	9
1984	146	176 443	14 822 267	4	20	18
1985	151	195 381	20 781 919	4	19	18
1986	164	231 388	24 067 117	12	43	19

## Autorisations de construire: nouvelles constructions, par destination, depuis 1978

Baubewilligung: Neubauten nach Bestimmung seit 1978

Année	Nombre d'autorisations de construire	Volume en m <sup>3</sup> SIA	Montant en fr.	Nombre d'appartements	Nombre de pièces	Nombre de garages
Jahr	Anzahl der Baubewilligungen	Volumen in SIA m <sup>3</sup>	Wert in Fr.	Anzahl der Wohnungen	Anzahl der Zimmer	Anzahl der Garagen

### Bâtiment industriel - Gewerbegebäude

1978	14	417 140	28 849 400	2	8	4
1979	18	53 418	5 272 000	4	18	11
1980	49	186 468	27 741 910	4	16	42
1981	32	281 889	30 595 170	3	12	21
1982	26	114 064	12 446 220	5	22	9
1983	19	224 502	23 421 600	5	13	2
1984	29	171 683	27 063 680	5	21	61
1985	39	225 089	36 112 245	6	21	3
1986	36	188 067	31 182 193	1	3	-

### Bâtiment commercial - Geschäftsgebäude

1978	6	73 159	17 170 800	2	8	146
1979	3	5 743	1 326 920	1	3	-
1980	5	7 283	1 510 000	2	5	9
1981	7	38 178	16 227 500	4	15	3
1982	1	17 000	5 100 000	-	-	-
1983	5	66 787	28 552 420	10	37	10
1984	3	8 483	1 653 250	-	-	53
1985	6	23 867	10 523 169	4	9	1
1986	4	56 613	27 960 000	-	-	-

### Bâtiment administratif - Verwaltungsgebäude

1978	22	151 065	47 525 485	63	203	180
1979	14	107 895	27 760 100	36	131	120
1980	9	56 730	15 157 000	2	8	52
1981	2	196 190	21 540 000	-	-	-
1982	8	150 627	31 266 500	4	13	23
1983	12	55 401	17 302 287	81	142	91
1984	6	11 055	2 676 800	-	-	-
1985	8	30 610	10 101 000	25	103	75
1986	11	97 203	29 363 100	18	27	2

### Équipement scolaire, culturel et religieux, social, d'intérêt général Ausrüstung des Schul-, Kultur-, Religions- und Sozialwesens

1978	17	77 158	19 270 400	10	37	25
1979	28	152 644	15 684 348	4	15	128
1980	49	110 280	39 411 736	3	13	18
1981	46	142 008	50 110 027	6	19	10
1982	35	72 577	29 056 690	26	41	4
1983	50	49 253	32 705 975	77	81	12
1984	53	61 045	27 844 400	4	14	4
1985	63	61 866	27 744 600	61	117	26
1986	68	193 368	44 665 034	70	121	18

**Autorisations de construire: nouvelles constructions, par destination, depuis 1978**

Baubewilligungen: Neubauten nach Bestimmung seit 1978

Année	Nombre d'autorisations de construire	Volume en m <sup>3</sup> SIA	Montant en fr.	Nombre d'appartements	Nombre de pièces	Nombre de garages
Jahr	Anzahl der Baubewilligungen	Volumen in SIA m <sup>3</sup>	Wert in Fr.	Anzahl der Wohnungen	Anzahl der Zimmer	Anzahl der Garagen
<b>Ouvrage de génie civil - Tiefbau</b>						
1978	100	-	20 103 749	-	-	-
1979	87	-	12 655 395	-	-	-
1980	185	1 425	37 427 514	-	-	18
1981	215	5 293	54 970 655	-	-	6
1982	158	13	62 892 970	-	-	-
1983	224	145	69 529 906	-	-	-
1984	230	8 178	71 977 442	-	-	-
1985	250	4 000	96 557 380	-	-	-
1986	264	205	108 467 921	1	3	-
<b>Station-service, réservoir, équipement sportif, militaire, autres Militär-, Sportanlage, Tankstelle, Futtersilo, Behälter und übriges</b>						
1978	204	162 696	15 197 330	5	17	38
1979	231	290 651	14 925 900	-	-	33
1980	223	315 832	43 146 580	2	9	26
1981	179	263 285	36 483 177	1	1	11
1982	205	242 051	32 097 880	2	7	34
1983	238	221 673	31 871 675	1	4	12
1984	206	227 362	34 336 008	8	18	4
1985	222	289 185	46 761 610	3	11	2
1986	216	286 660	45 094 855	1	5	45
<b>Garage - Garage</b>						
1978	148	48 444	6 674 725	-	-	626
1979	144	85 962	13 401 190	4	16	506
1980	174	53 992	7 875 332	-	-	689
1981	134	25 190	3 529 549	-	-	365
1982	139	36 846	6 321 070	-	-	439
1983	143	55 869	9 973 512	-	-	651
1984	140	98 018	22 063 270	-	-	1 092
1985	219	92 560	16 749 899	-	-	1 077
1986	182	63 832	11 244 208	-	-	782
<b>Total des constructions nouvelles et reconstructions</b>						
<b>Total der Neu- und Wiederaufbauten</b>						
1978	1 134	1 564 250	313 507 399	999	4 025	1 863
1979	1 344	1 512 383	305 870 138	1 157	4 823	1 913
1980	1 653	1 954 938	495 668 877	1 801	7 384	2 131
1981	1 542	1 963 901	502 062 419	1 436	5 700	1 442
1982	1 368	1 875 167	561 758 492	1 902	6 940	1 730
1983	1 607	2 057 293	666 811 205	2 189	8 376	2 081
1984	1 581	1 920 959	633 756 054	1 662	6 687	2 833
1985	1 790	2 260 361	769 348 995	2 363	8 779	2 803
1986	1 790	2 432 634	850 346 589	1 995	7 503	2 662

## Autorisations de construire, par genre, depuis 1978

Baubewilligungen nach Bauart seit 1978

Année	Nombre d'autorisations de construire	Volume en m <sup>3</sup> SIA	Montant en fr.	Nombre d'appartements	Nombre de pièces	Nombre de garages
Jahr	Anzahl der Baubewilligungen	Volumen in SIA m <sup>3</sup>	Wert in Fr.	Anzahl der Wohnungen	Anzahl der Zimmer	Anzahl der Garagen
<b>Construction nouvelle et reconstruction - Neu- und Wiederaufbau</b>						
1978	1 134	1 564 250	313 507 399	999	4 025	1 863
1979	1 344	1 512 383	305 870 138	1 157	4 823	1 913
1980	1 653	1 954 938	495 668 877	1 801	7 384	2 131
1981	1 542	1 963 901	502 062 419	1 436	5 700	1 442
1982	1 368	1 875 167	561 758 492	1 902	6 940	1 730
1983	1 607	2 057 293	666 811 205	2 189	8 376	2 081
1984	1 581	1 920 959	633 756 054	1 662	6 687	2 833
1985	1 790	2 260 361	769 348 995	2 363	8 779	2 803
1986	1 790	2 432 634	850 346 589	1 995	7 503	2 662
<b>Agrandissement et surélévation - Vergrößerung und Erhöhung</b>						
1978	382	459 922	51 567 890	29	98	151
1979	387	327 146	48 374 780	34	120	183
1980	310	308 668	61 840 425	76	243	116
1981	303	396 646	84 080 549	112	354	116
1982	317	267 008	61 613 758	144	462	113
1983	333	379 709	53 073 032	125	409	105
1984	360	326 280	80 921 037	185	590	125
1985	404	377 858	87 970 562	234	751	359
1986	367	388 680	90 102 899	200	638	114
<b>Réparation et transformation, rénovation, autre Reparatur und Umbau, Renovation, übrige</b>						
1978	839	1 057	58 951 899	76	228	73
1979	779	-	65 627 757	158	500	105
1980	759	27 591	80 907 413	143	449	142
1981	858	5 229	81 706 061	199	608	110
1982	887	2 654	100 836 157	325	1 029	102
1983	908	3 045	105 804 507	385	1 185	125
1984	960	1 573	130 599 926	442	1 297	127
1985	688	9 511	135 855 595	444	1 239	90
1986	672	26 087	117 297 743	411	1 165	151
<b>Total</b>						
1978	2 355	2 025 229	424 027 188	1 104	4 351	2 087
1979	2 510	1 839 529	419 872 675	1 349	5 443	2 201
1980	2 722	2 291 197	638 416 715	2 020	8 076	2 389
1981	2 703	2 365 776	667 849 029	1 747	6 662	1 668
1982	2 572	2 144 829	724 208 407	2 371	8 431	1 945
1983	2 848	2 440 047	825 688 744	2 699	9 970	2 311
1984	2 901	2 248 812	845 277 017	2 289	8 574	3 085
1985	2 882	2 647 730	993 175 152	3 041	10 769	3 252
1986	2 829	2 847 401	1 057 747 231	2 606	9 306	2 927

## Immeubles en 1980<sup>1</sup>

Gebäude 1980<sup>1</sup>

Immeubles en tout .....	35 524	Gebäude insgesamt
Maisons de vacances .....	3 538	Ferienhäuser
Maisons entièrement d'habitation ...	21 314	Reine Wohngebäude
Maisons paysannes .....	6 029	Bauernhäuser
Autres maisons d'habitation .....	6 254	Andere Wohngebäude
Autres bâtiments .....	1 927	Sonstige Gebäude
Baraques, roulottes, bateaux habités	49	Baracken, Wohnwagen, Wohnschiffe
Epoque de construction		Baupériode
Construits avant 1900 .....	11 848	Vor 1900 erbaut
Construits de 1900 à 1920 .....	3 395	1900 - 1920 erbaut
Construits de 1921 à 1946 .....	3 802	1921 - 1946 erbaut
Construits de 1947 à 1960 .....	4 197	1947 - 1960 erbaut
Construits de 1961 à 1970 .....	5 367	1961 - 1970 erbaut
Construits de 1971 à 1975 .....	3 618	1971 - 1975 erbaut
Construits après 1975 .....	3 297	Nach 1975 erbaut
Condition de propriété		Hauseigentümer
Un seul particulier .....	28 066	Einzelperson
Plusieurs particuliers .....	3 746	Mehrere Einzelpersonen
Propriétaire par étage .....	149	Stockwerkeigentümer
Société immobilière .....	607	Bau-, Immobiliengesellschaft
Société coop. immobilière .....	174	Bau-, Immobiliengenossenschaft
Autre société .....	867	Andere Gesellschaft
Caisse de pension .....	267	Pensionskasse
Autre fondation, association .....	458	Andere Stiftung, Verein
Une commune .....	895	Gemeinde
Un canton .....	171	Kanton
La Confédération .....	121	Bund
Etat étranger,		Ausländischer Staat,
organisation internationale .....	3	intern. Organisation
Immeubles de... étages		Gebäude mit... Geschossen
1 .....	8 469	1
2 .....	20 484	2
3 .....	4 199	3
4 - 5 .....	1 891	4 - 5
6 - 7 .....	295	6 - 7
8 et plus .....	186	8 und mehr

<sup>1</sup> Le recensement des bâtiments et des logements ne s'étend pas à tous les bâtiments. Il ne retient en effet que les immeubles contenant des locaux destinés à l'habitation ou utilisés à cette fin lors du recensement. - Die Gebäude- und Wohnungszählung erstreckt sich nicht auf alle Gebäude, sondern nur auf jene mit Räumlichkeiten, die mit einem Wohnzweck verbunden sind oder im Zeitpunkt der Erhebung bewohnt waren.



## Immeubles en 1980<sup>1</sup>

Gebäude 1980<sup>1</sup>

Avec raccordement à la canalisation ..	26 365	Mit Anschluss an die Kanalisation
Maisons entièrement d'habitation ...	17 796	Reine Wohngebäude
Maisons paysannes .....	2 582	Bauernhäuser
Autres maisons d'habitation .....	4 556	Andere Wohngebäude
Autres bâtiments .....	1 431	Sonstige Gebäude
Sans raccordement à la canalisation ...	9 159	Ohne Anschluss an die Kanalisation
Immeubles habités .....	31 302	Bewohnte Gebäude
Fourniture d'eau chaude .....	32 301	Warmwasserversorgung
Par le mazout .....	14 830	Mit Oel
Par le chauffage électrique .....	16 155	Mit Elektrizität
Par le gaz .....	223	Mit Gas
Par énergie solaire .....	15	Mit Sonnenenergie
Autres .....	1 078	Andere
Sans l'eau chaude .....	3 223	Ohne Warmwasserversorgung
Chauffage par poêle .....	10 015	Einzelofenheizung
Au bois/charbon .....	5 944	Mit Holz oder Kohle
Au mazout .....	3 321	Mit Oel
A l'électricité .....	700	Mit Elektrizität
Au gaz .....	41	Mit Gas
Autres .....	9	Andere
Chauffage central par logement .....	1 575	Etagenheizung
Au bois/charbon .....	563	Mit Holz oder Kohle
Au mazout .....	761	Mit Oel
A l'électricité .....	247	Mit Elektrizität
Au gaz .....	2	Mit Gas
Autres .....	2	Andere
Chauffage central par maison .....	23 176	Zentralheizung
Au bois/charbon .....	2 765	Mit Holz oder Kohle
Au mazout .....	17 921	Mit Oel
A l'électricité .....	2 406	Mit Elektrizität
Au gaz .....	34	Mit Gas
Autres .....	50	Andere
Chauffage central à distance .....	633	Fernheizung
Au bois/charbon .....	19	Mit Holz oder Kohle
Au mazout .....	603	Mit Oel
A l'électricité .....	7	Mit Elektrizität
Au gaz .....	2	Mit Gas
Autres .....	2	Andere

<sup>1</sup> Le recensement des bâtiments et des logements ne s'étend pas à tous les bâtiments. Il ne retient en effet que les immeubles contenant des locaux destinés à l'habitation ou utilisés à cette fin lors du recensement. - Die Gebäude- und Wohnungszählung erstreckt sich nicht auf alle Gebäude, sondern nur auf jene mit Räumlichkeiten, die mit einem Wohnzweck verbunden sind oder im Zeitpunkt der Erhebung bewohnt waren.

## Logements en 1980

Wohnungen 1980

---

Logements en tout .....	68 286	Wohnungen insgesamt
Dont logements occupés .....	61 034	Davon besetzte Wohnungen
Logements dans résidences		Wohnungen in
secondaires .....	5 204	Zweitwohnungen
Logements vacants .....	2 048	Leerwohnungen
Habitants vivant en logement .....	177 324	Bewohner in Wohnungen
Habitants ne vivant pas en logement ..	7 922	Bewohner nicht in Wohnungen
Habitants par logement occupé .....	2,91	Bewohner pro besetzte Wohnung
Logements en tout .....	68 286	Wohnungen insgesamt
Construits avant 1900 .....	16 763	Vor 1900 erbaut
Construits de 1900 à 1920 .....	5 514	1900 - 1920 erbaut
Construits de 1921 à 1946 .....	6 711	1921 - 1946 erbaut
Construits de 1947 à 1960 .....	8 903	1947 - 1960 erbaut
Construits de 1961 à 1970 .....	15 794	1961 - 1970 erbaut
Construits de 1971 à 1975 .....	8 927	1971 - 1975 erbaut
Construits après 1975 .....	5 674	Nach 1975 erbaut
Logements en tout, par nombre		Wohnungen insgesamt,
de pièces .....	68 286	nach Wohnraumzahl
De 1 pièce habitable .....	4 150	Mit 1 Wohnraum
De 2 pièces habitables .....	8 354	Mit 2 Wohnräumen
De 3 pièces habitables .....	20 612	Mit 3 Wohnräumen
De 4 pièces habitables .....	17 976	Mit 4 Wohnräumen
De 5 pièces habitables .....	9 116	Mit 5 Wohnräumen
De 6 pièces habitables et plus .....	8 078	Mit 6 Wohnräumen und mehr
Logements en tout .....	68 286	Wohnungen insgesamt
Avec cuisine .....	63 426	Mit Küche
Avec cuisinette .....	4 231	Mit Kochnische
Sans cuisine ou cuisinette .....	629	Ohne Küche oder Kochnische
Logements en tout .....	68 286	Wohnungen insgesamt
Avec bain en propre .....	60 165	Mit eigenem Bad
Avec bain en commun .....	1 241	Mit gemeinschaftlichem Bad
Sans bain .....	6 880	Ohne Bad
Logements en tout dans immeubles ...	68 286	Wohnungen insgesamt in Gebäuden
Avec chauffage central par maison ..	49 584	Mit Zentralheizung
Avec chauffage central par logement ..	3 296	Mit Etagenheizung
Avec chauffage à distance .....	2 990	Mit Fernheizung
Avec chauffage par poêle .....	12 290	Mit Einzelofenheizung
Sans chauffage .....	126	Ohne Heizung

## Logements en 1980

Wohnungen 1980

Logements avec indication de la surface brute en m <sup>2</sup> .....	63 493
moins de 20 .....	720
20 à moins de 40 .....	4 465
40 à moins de 60 .....	8 957
60 à moins de 80 .....	15 442
80 à moins de 100 .....	12 687
100 à moins de 120 .....	7 889
120 à moins de 140 .....	5 033
140 à moins de 160 .....	3 224
160 à moins de 180 .....	1 621
180 à moins de 200 .....	1 169
200 ou plus .....	2 286
en moyenne par logement .....	89

Logements occupés, par statut d'occupation .....	61 034
Propriétaires de la maison .....	20 507
Copropriétaires .....	2 751
Propriétaires du logement .....	445
Fermiers .....	743
Locataires .....	33 876
Coopérateurs .....	433
Logements de service ou gratuits .....	2 279

Logements occupés, selon le degré d'occupation, par pièce habitable .....	61 034
0,50 et moins .....	17 952
0,51 à 1,00 .....	33 982
1,01 à 1,50 .....	7 261
1,51 à 2,00 .....	1 642
2,01 ou plus .....	197

Logements occupés par des locataires, coopérateurs, ayant indiqué le loyer de ... fr. par année .....	31 278
- 1 199 .....	257
1 200 - 1 799 .....	778
1 800 - 2 399 .....	1 567
2 400 - 2 999 .....	3 216
3 000 - 3 599 .....	4 131
3 600 - 4 199 .....	5 050
4 200 - 4 799 .....	4 576
4 800 - 5 399 .....	3 727
5 400 - 5 999 .....	2 456
6 000 - 6 599 .....	1 869
6 600 - 7 199 .....	931
7 200 - 8 399 .....	1 088
8 400 - 9 599 .....	613
9 600 et plus .....	1 019

Wohnungen mit Angabe der  
Bruttowohnfläche in m<sup>2</sup>

unter 20
20 bis unter 40
40 bis unter 60
60 bis unter 80
80 bis unter 100
100 bis unter 120
120 bis unter 140
140 bis unter 160
160 bis unter 180
180 bis unter 200
200 oder mehr
Durchschnitt per Wohnung

Besetzte Wohnungen nach Besitzverhältnis
Hauseigentümer
Miteigentümer
Wohnungseigentümer
Pächter
Mieter
Genossenschafter
Dienst- oder Freiwohnung

Besetzte Wohnungen  
nach Wohndichte

pro Wohnraum
0,00 - 0,50
0,51 - 1,00
1,01 - 1,50
1,51 - 2,00
2,01 oder mehr

Besetzte Wohnungen nach  
Mieter und Genossenschafter  
mit Mietpreisangabe von Fr. ... pro Jahr

- 1 199
1 200 - 1 799
1 800 - 2 399
2 400 - 2 999
3 000 - 3 599
3 600 - 4 199
4 200 - 4 799
4 800 - 5 399
5 400 - 5 999
6 000 - 6 599
6 600 - 7 199
7 200 - 8 399
8 400 - 9 599
9 600 und mehr

## Immeubles et logements, par district, en 1970 et 1980

Gebäude und Wohnungen nach Bezirk, 1970 und 1980

District - Bezirk	Immeubles avec logements Gebäude mit Wohnungen		dont maisons à 1 logement davon Einfamilienhäuser		Logements occupés Besetzte Wohnungen	
	1970	1980	1970	1980	1970	1980
Sarine - Saane . . . . .	6 847	8 491	2 175	3 565	19 481	24 269
Singine - Sense . . . . .	4 878	6 160	1 518	2 759	6 948	8 678
Gruyère - Greyerz . . . . .	5 466	6 484	1 933	2 866	8 285	9 569
Lac - See . . . . .	4 004	4 576	1 412	2 018	5 599	6 612
Glâne - Glane . . . . .	2 717	3 007	627	827	3 556	4 197
Broye . . . . .	3 703	4 286	1 516	2 055	4 105	4 946
Veveyse - Vivisbach . . . . .	1 915	2 284	719	1 002	2 167	2 763
Canton - Kanton . . . . .	29 530	35 288	9 900	15 092	50 141	61 034

## Construction d'abris de protection civile, depuis 1952

Zivilschutzräume seit 1952

Année	Nombre d'abris	Chiffres annuels	Nombre de places protégées	Nombre d'abris	Chiffres cumulés depuis 1952	Nombre de places protégées
		Subventions cantonales (en Fr.)			Subventions cantonales (en Fr.)	
Jahr	Anzahl Schutzräume	Jährliche Angaben Kantonsbeiträge (in Fr.)	Anzahl Schutzplätze	Anzahl Schutzräume	Kumulierte Zahlen seit 1952 Kantonsbeiträge (in Fr.)	Anzahl Schutzplätze
1952-63	-	-	-	495	294 061	16 510
1964	111	94 162	3 901	606	388 223	20 411
1965	93	117 078	4 308	699	505 301	24 719
1966	123	283 729	5 233	822	789 030	29 952
1967	154	459 479	7 028	976	1 248 509	36 980
1968	153	288 350	4 487	1 129	1 536 859	41 467
1969	123	306 577	4 439	1 252	1 843 436	45 906
1970	136	335 054	3 877	1 388	2 178 490	49 783
1971	160	384 038	5 193	1 548	2 562 528	54 976
1972	159	520 706	6 702	1 707	3 083 234	61 678
1973	227	578 923	6 310	1 934	3 662 157	67 988
1974	179	531 897	5 069	2 113	4 194 054	73 057
1975 <sup>1</sup>	292	1 179 021	10 694	2 405	5 373 075	83 751
1976	222	907 555	9 619	2 627	6 280 630	93 370
1977	185	555 447	5 499	2 812	6 836 077	98 869
1978	138	399 524	3 693	2 950	7 235 601	102 562
1979	200	556 915	3 854	3 150	7 792 516	106 416
1980	256	580 491	4 141	3 406	8 373 007	110 557
1981	271	682 246	4 925	3 677	9 055 253	115 482
1982	267	870 348	6 287	3 944	9 925 601	121 769
1983	246	799 172	7 721	4 190	10 724 773	129 490
1984	263	798 993	8 483	4 453	11 523 766	137 973
1985	216	850 122	8 462	4 669	12 373 888	146 435
1986	179	948 898	7 984	4 848	13 322 786	154 419

<sup>1</sup>A partir de 1975, y compris les abris publics - Seit 1975 öffentliche Schutzraumbauten inbegriffen

## Logements nouvellement construits, depuis 1979

Neuerstellte Wohnungen seit 1979

District - Bezirk	1979	1980	1981	1982	1983	1984	1985	1986
Sarine - Saane . . . . .	387	249	263	421	349	383	766	676
Singine - Sense . . . . .	167	167	218	226	234	311	193	220
Gruyère - Greyerz . . .	180	252	193	524	226	167	116	203
Lac - See . . . . .	85	111	122	104	96	107	118	196
Glâne - Glane . . . . .	24	37	68	40	54	44	52	110
Broye . . . . .	65	96	97	95	82	106	121	107
Veveyse - Vivisbach	71	74	67	68	77	76	67	70
Canton - Kanton . . .	979	986	1 028	1 478	1 118	1 194	1 433	1 582

## Logements nouvellement construits, depuis 1978

Neuerstellte Wohnungen seit 1978

Année Jahr	Total	dont avec ... pièces habitables - davon mit ... Wohnräumen					
		1	2	3	4	5	6 et plus u. mehr
1982	1 478	25	82	347	570	330	124
1983	1 118	20	74	211	369	337	107
1984	1 194	21	79	221	438	326	109
1985	1 433	24	107	235	635	327	105
1986	1 582	93	168	303	556	376	86

## Logements vacants au 1<sup>er</sup> juin 1987

Leerstehende Wohnungen am 1. Juni 1987

District Bezirk	Logements vacants avec ... pièces Leerstehende Wohnungen mit ... Zimmern						Total	dont dans immeubles neufs <sup>1</sup> davon in neuerstellten Gebäuden <sup>1</sup>
	1	2	3	4	5	6 +		
Sarine - Saane . . . . .	21	15	38	84	33	5	196	135
Singine - Sense . . . . .	1	10	25	30	7	1	74	21
Gruyère - Greyerz . . . .	3	2	3	20	9	-	37	11
Lac - See . . . . .	-	6	10	19	12	8	55	30
Glâne - Glane . . . . .	2	4	4	18	9	2	39	7
Broye . . . . .	1	10	10	15	12	4	52	25
Veveyse - Vivisbach . . .	-	-	-	-	3	-	3	-
Canton - Kanton . . . . .	28	47	90	186	85	20	456	229

<sup>1</sup>Dans les immeubles neufs construits au cours des deux dernières années - In den letzten zwei Jahren neuerstellten Gebäuden

# Aliénations immobilières : valeur des ventes, selon le domicile de l'acquéreur, depuis 1969

Handänderungen : Verkaufswert nach Wohnort des Erwerbers, seit 1969

Année Jahr	FR	BE	ZH	BS BL	VD	Autres cantons Übrige Kantone	Pays étrangers Ausland	Total
<b>Valeur en 1000 francs - Wert in 1000 Franken</b>								
1969	94 611	10 876	7 891	1 554	7 200	14 286	2 650	139 068
1970	94 709	17 264	1 008	8 292	7 725	11 163	3 293	143 454
1971	118 787	30 387	5 082	3 441	14 974	11 897	4 381	188 949
1972	170 022	41 285	8 532	22 502	16 620	26 909	3 667	289 537
1973	189 786	48 451	9 481	10 087	15 771	37 438	3 224	314 238
1974	128 489	27 744	5 473	13 860	11 202	18 963	2 966	208 697
1975	109 464	18 616	3 501	7 945	9 693	9 571	4 224	163 014
1976	127 718	9 461	2 379	2 905	9 150	20 798	6 605	179 016
1977	146 150	17 078	3 989	7 202	14 501	15 893	5 887	210 700
1978	184 108	32 449	7 409	13 375	18 523	18 212	6 375	280 451
1979	218 018	35 357	31 533	13 556	23 713	20 726	9 819	352 722
1980	220 772	49 312	10 570	16 622	26 595	35 061	15 596	374 528
1981	258 450	46 295	22 465	4 410	23 276	25 296	30 926	411 118
1982	253 695	40 832	16 332	8 659	29 199	21 974	11 451	382 142
1983	346 776	64 614	6 903	13 372	32 486	22 244	13 688	500 083
1984	437 878	64 473	9 687	15 808	37 559	44 824	14 777	625 006
1985	464 454	76 213	17 668	7 086	52 036	41 379	6 433	665 269
1986	512 821	74 448	21 672	11 911	49 153	53 065	12 365	735 435
<b>En % - In %</b>								
1969	68,0	7,8	5,7	1,1	5,2	10,3	1,9	100,0
1970	66,0	12,0	0,7	5,8	5,4	7,8	2,3	100,0
1971	62,9	16,1	2,7	1,8	7,9	6,3	2,3	100,0
1972	58,7	14,3	2,9	7,8	5,7	9,3	1,3	100,0
1973	60,4	15,5	3,0	3,2	5,0	11,9	1,0	100,0
1974	61,6	13,3	2,6	6,6	5,4	9,1	1,4	100,0
1975	67,1	11,4	2,1	4,9	6,0	5,9	2,6	100,0
1976	71,4	5,3	1,3	1,6	5,1	11,6	3,7	100,0
1977	69,4	8,1	1,9	3,4	6,9	7,5	2,8	100,0
1978	65,6	11,6	2,6	4,8	6,6	6,5	2,3	100,0
1979	61,8	10,0	8,9	3,9	6,7	5,9	2,8	100,0
1980	58,9	13,2	2,8	4,4	7,1	9,4	4,2	100,0
1981	62,8	11,3	5,5	1,1	5,7	6,1	7,5	100,0
1982	66,4	10,7	4,3	2,3	7,6	5,7	3,0	100,0
1983	69,4	12,9	1,4	2,7	6,5	4,4	2,7	100,0
1984	70,1	10,3	1,5	2,5	6,0	7,2	2,4	100,0
1985	69,8	11,5	2,6	1,1	7,8	6,2	1,0	100,0
1986	69,7	10,1	3,0	1,6	6,7	7,2	1,7	100,0

## Aliénations immobilières : nombre de cas de vente, selon le domicile de l'acquéreur, depuis 1969

Handänderungen : Anzahl der Verkäufe nach Wohnort des Erwerbers, seit 1969

Année Jahr	FR	BE	ZH	BS BL	VD	Autres cantons Übrige Kantone	Pays étrangers Ausland	Total
<b>Nombre de cas - Anzahl der Fälle</b>								
1969	1 487	143	9	27	139	83	22	1 910
1970	1 730	205	19	46	177	152	36	2 365
1971	1 832	267	37	89	220	191	54	2 690
1972	1 903	219	65	109	210	219	49	2 774
1973	2 087	286	55	115	192	187	29	2 951
1974	1 457	175	35	56	157	146	27	2 053
1975	1 221	201	21	69	115	124	44	1 795
1976	1 348	101	21	29	107	117	25	1 748
1977	1 576	145	25	47	174	113	39	2 119
1978	1 715	153	17	36	204	132	54	2 311
1979	2 049	206	30	34	170	136	86	2 711
1980	2 006	162	29	36	199	176	170	2 778
1981	1 851	180	28	32	157	157	189	2 594
1982	1 762	177	33	34	153	106	72	2 337
1983	1 962	175	18	36	152	122	66	2 531
1984	2 151	175	34	38	177	128	57	2 760
1985	2 187	224	27	30	189	159	27	2 843
1986	2 261	205	32	23	198	129	26	2 874
<b>En % - In %</b>								
1969	77,9	7,5	0,5	1,4	7,3	4,3	1,1	100,0
1970	73,2	8,7	0,8	1,9	7,5	6,4	1,5	100,0
1971	68,1	9,9	1,4	3,3	8,2	7,1	2,0	100,0
1972	68,6	7,9	2,3	3,9	7,6	7,9	1,8	100,0
1973	70,7	9,7	1,9	3,9	6,5	6,3	1,0	100,0
1974	71,0	8,5	1,7	2,7	7,7	7,1	1,3	100,0
1975	68,0	11,2	1,2	3,8	6,4	6,9	2,5	100,0
1976	77,1	5,8	1,2	1,7	6,1	6,7	1,4	100,0
1977	74,4	6,9	1,2	2,2	8,2	5,3	1,8	100,0
1978	74,2	6,6	0,7	1,6	8,8	5,7	2,4	100,0
1979	75,6	7,6	1,1	1,2	6,3	5,0	3,2	100,0
1980	72,2	5,8	1,1	1,3	7,2	6,3	6,1	100,0
1981	71,3	6,9	1,1	1,2	6,1	6,1	7,3	100,0
1982	75,4	7,6	1,4	1,5	6,5	4,5	3,1	100,0
1983	77,5	6,9	0,7	1,4	6,0	4,9	2,6	100,0
1984	77,9	6,4	1,2	1,4	6,4	4,6	2,1	100,0
1985	76,9	7,9	0,9	1,1	6,7	5,6	0,9	100,0
1986	78,7	7,1	1,1	0,8	6,9	4,5	0,9	100,0

## Aliénations immobilières, depuis 1971

Handänderungen seit 1971

Année Jahr	Total Gesamt	Vente Freihandkauf	Partage et succession Teilung und Erbschaft	Autre Übrige
<b>Nombre de cas - Anzahl</b>				
1971	3 498	2 690	779	29
1972	3 593	2 774	790	29
1973	3 935	2 951	961	23
1974	3 079	2 053	989	37
1975	2 761	1 795	937	29
1976	2 764	1 748	976	40
1977	3 267	2 119	1 106	42
1978	3 411	2 311	1 067	33
1979	3 903	2 711	1 133	59
1980	4 051	2 778	1 219	54
1981	3 892	2 594	1 255	43
1982	3 438	2 337	1 064	37
1983	3 809	2 531	1 227	51
1984	3 944	2 760	1 146	38
1985	4 234	2 843	1 346	45
1986	4 167	2 874	1 225	68

### Valeur en 1000 francs - Umsatzwert in 1000 Franken

1971	217 779	188 949	26 526	2 304
1972	319 375	289 537	28 412	1 426
1973	363 309	314 238	36 787	12 284
1974	245 207	208 697	34 638	1 872
1975	190 756	163 014	25 934	1 808
1976	238 774	179 016	31 080	28 678
1977	262 004	210 700	47 304	4 000
1978	341 235	280 451	49 960	10 824
1979	415 096	352 722	54 342	8 032
1980	438 856	374 528	56 048	8 280
1981	477 480	411 118	59 224	7 138
1982	444 934	382 142	53 872	8 920
1983	578 303	500 083	69 303	8 917
1984	692 611	625 006	65 191	2 414
1985	755 103	665 269	86 258	3 576
1986	827 573	735 435	83 945	8 193



**Energie**

## Caractéristiques des barrages

### Staumauern

Ouvrages	Mise en service	Type	Longueur du couronnement	Hau- teur	Epais- seur	Cube de béton	Werkanlagen
	Inbe- trieb- nahme	Typ	Kronen- länge	Höhe	Breite	Beton- menge	
			m	m	m	m <sup>3</sup>	
Lessoc Lac de Lessoc	1973	contreforts/ Pfeilerwehr	70	32,5	0,6 à/ bis 36,6	20 000	Lessoc Lessoc-See
Maigrauge Lac de Pérolles	1870	poids/ Gewicht	120	16	23 à/ bis 2,5	42 000	Magere Au Pérolles-See
Montsalvens Lac de Montsalvens	1921	voûte/ Bogen	110	52	22 à/ bis 2	26 000	Montsalvens Montsalvens-See
Rossens Lac de la Gruyère	1948	voûte/ Bogen	320	83	28 à/ bis 5	250 000	Rossens Greyerzersee
Schiffenen Lac de Schiffenen	1964	voûte poids/ Bogen Gewicht	417	47	12 à/ bis 7	185 000	Schiffenen Schiffenensee

## Caractéristiques des usines électriques, au 31 décembre 1986

Elektrizitätswerke, am 31. Dezember 1986

Usines	Turbines - Turbinen		Alternateurs - Generatoren			Werke
	Mise en service	Puissance unitaire	Nombre	Tension	Puissance totale	
	Inbe- trieb- nahme	Einheits- leistung	Anzahl	Spannung	Gesamt- leistung	
		kW		V	kW	
<b>Hydrauliques</b>						<b>Hydraulisch</b>
Montbovon	1900 1972	14 250	2	17 000	28 500	Montbovon
Lessoc	1973	3 450 1 650	2 1	6 600 6 600	8 535	Lessoc
Maigrauge-barrage Restitution	1952	570	1	380	550	Magere Au Wasserrückgabe
Maigrauge-Oelberg	1943 1980	5 500 5 880 2 040	1 1 3	17 000 17 000 6 000	16 900	Magere Au-Oelberg
Broc	1921	4 800 4 800	4 1	8 000 8 000	22 500	Broc
Rossens-Hauterive	1902 1948	14 720 7 360 14 720	2 2 1	8 000 8 500 8 500	57 600	Rossens-Hauterive
Rossens-barrage	1976	700	1	380	670	Staumauer Rossens
Schiffenen	1964	35 500 2 300	2 1	10 000 3 000	71 700 <sup>1</sup>	Schiffenen
Charmey (SIB)	1957 1964 1982	1 500 KVA 1 500 KVA 1 500 KVA	1 1 1	5 700 5 700 5 700	4 200	Charmey (SIB)
Bellegarde (EWJ)	1982	420	1	380	350	Jaun (EWJ)
<b>Thermiques</b>						<b>Thermisch</b>
Maigrauge	1932	7 950	1	8 000		Magere Au
Usine Diesel	1958	3 880	3	8 000	18 760	Dieselwerk

<sup>1</sup>Ces machines sont surdimensionnées; en régime normal, elles ne doivent pas débiter ensemble plus de 135 m<sup>3</sup>/s, ce qui correspond à une puissance globale de 52 000 kW - Diese Maschinen sind überdimensioniert; im Normalbetrieb sollen sie insgesamt nicht über 135 m<sup>3</sup>/s abgeben, was einer Gesamtleistung von 52 000 kW entspricht

## Approvisionnement en énergie électrique, depuis 1982

Elektrische Energiebeschaffung seit 1982

	1982	1983	1984	1985	1986	
en - in 1000 kWh						
<b>a) EEF<sup>1</sup> - FEW<sup>1</sup></b>						
Production .....	726 482	619 310	617 846	583 856	589 173	Eigenerzeugung
<i>Hydraulique</i>						
- Hauterive .....	280 057	242 718	240 435	231 456	230 991	<i>Hydraulisch</i> - Hauterive
- Schiffenen .....	165 442	138 226	136 226	137 240	139 098	- Schiffenen
- Maigrauge et Oelberg .....	64 457	55 811	53 365	52 886	52 293	- Magere Au und Oelberg
- Montbovon .....	95 402	79 657	82 382	62 669	80 443	- Montbovon
- Broc .....	77 966	64 134	66 493	63 039	64 841	- Broc
- Lessoc .....	27 942	22 814	23 348	21 427	21 479	- Lessoc
<i>Thermique</i>						
- Maigrauge .....	206	940	549	129	28	<i>Thermisch</i> - Magere Au
Restitution - Hongrin	15 010	15 010	15 048	15 010	15 010	Rückgabe - Hongrin
Part EEF à d'autres usines .....	12 153	12 099	10 717	7 546	9 829	FEW-Anteil an andere Werke
Achats et transits .....	309 229	456 736	492 466	628 594	659 239	Fremdenergie
Mouvement total d'énergie .....	1 047 864	1 088 145	1 121 029	1 219 996	1 273 251	Energieverkehr
<b>b) Services industriels de Bulle - Industrielle Betriebe, Bulle</b>						
- Charmey						
Production .....	19 920	15 969	18 401	15 876	16 611	Eigenerzeugung
Achat .....	34 997	40 438	43 716	52 256	56 356	Fremdenergie
<b>c) Usine électrique de Bellegarde - Elektrizitätswerk Jaun AG</b>						
- Bellegarde						
Production .....	675	2 348	2 403	1 941	2 149	- Jaun Eigenerzeugung
Achat .....	1 624	461	607	1 042	1 040	Fremdenergie
<b>d) Services industriels de Morat - Industrielle Betriebe der Stadt Murten</b>						
- Morat						
Achat .....	26 152	28 658	30 049	30 954	32 669	- Murten Fremdenergie

<sup>1</sup>EEF ensemble des réseaux EEF (y. c. communes vaudoises et bernoises) - Gesamtnetz der FEW (inbegriffen Waadtländer und Berner Gemeinden)

## Consommation d'énergie électrique, par catégorie d'utilisateurs, en 1000 kWh, depuis 1972

Stromverbrauch nach Verwendungskategorie, in 1000 kWh, seit 1972

Année	Total	Ménage et artisanat	Traction	Industrie, établissements et électrochimie
Jahr		Haushalt und Gewerbe	Elektrischer Antrieb	Industrie, Grossbetriebe und Elektrochemie
1972	669 362	378 647	12 278	278 437
1973	719 032	400 754	12 709	305 569
1974	736 519	412 815	13 074	310 630
1975	747 950	436 672	12 851	298 427
1976	766 030	446 440	13 094	306 496
1977	786 284	462 841	12 152	311 291
1978	832 475	493 176	12 329	326 970
1979	873 000	519 993	12 795	340 212
1980	919 075	549 515	14 307	355 253
1981	950 850	576 871	13 714	360 265
1982	973 785	600 923	13 999	358 863
1983	1 035 173	642 560	14 848	377 765
1984	1 101 096	687 595	14 836	398 665
1985	1 174 520	739 065	14 563	420 892
1986	1 229 260	769 817	14 972	444 471
<b>1982</b>				
1 <sup>er</sup> trimestre	280 218	181 536	3 880	94 802
2 <sup>e</sup> trimestre	224 578	131 546	3 284	89 748
3 <sup>e</sup> trimestre	202 889	116 977	3 127	82 785
4 <sup>e</sup> trimestre	266 100	170 864	3 708	91 528
<b>1983</b>				
1. Quartal	296 013	197 486	4 153	94 374
2. Quartal	238 037	141 830	3 503	92 704
3. Quartal	212 531	117 834	3 384	91 313
4. Quartal	288 592	185 410	3 808	99 374
<b>1984</b>				
1 <sup>er</sup> trimestre	323 838	216 889	4 575	102 374
2 <sup>e</sup> trimestre	251 780	151 771	3 497	96 512
3 <sup>e</sup> trimestre	226 543	128 402	3 334	94 807
4 <sup>e</sup> trimestre	298 935	190 533	3 430	104 972
<b>1985</b>				
1. Quartal	359 038	244 648	4 305	110 085
2. Quartal	260 910	155 425	3 357	102 128
3. Quartal	230 527	129 540	3 228	97 759
4. Quartal	324 045	209 452	3 673	110 920
<b>1986</b>				
1 <sup>er</sup> trimestre	366 718	250 865	4 255	111 598
2 <sup>e</sup> trimestre	282 664	168 720	3 417	110 527
3 <sup>e</sup> trimestre	243 533	135 105	3 487	104 941
4 <sup>e</sup> trimestre	336 345	215 127	3 813	117 405

Remarque: Comprend les réseaux EEF, des Services industriels des villes de Bulle et Morat  
 Bemerkung: Enthält die Netze des FEW, der Elektrizitätswerke Bulle und Murten

## Consommation de gaz, par catégorie d'utilisateurs, en 1000 kWh, depuis 1976

Gasverbrauch nach Verwendungskategorie, in 1000 kWh, seit 1976

Année Jahr	Total	Ménage et artisanat Haushalt und Gewerbe	Chauffage Heizung	Industrie et établissements Industrie und Grossbetriebe
1976	6 806	3 856	1 971	979
1977	6 879	3 918	2 022	939
1978	7 256	4 442	2 103	711
1979	6 454	3 964	1 812	678
1980 <sup>1</sup>	6 985	3 937	2 453	595
1981	43 119	4 252	5 039	33 828
1982	87 042	4 050	7 604	75 388
1983	91 944	3 869	12 116	75 959
1984	95 176	3 922	17 015	74 239
1985	130 845	3 730	23 728	103 387
1986	130 986	3 655	32 095	95 236
<b>1983</b>				
Janvier-février	21 873	628	2 968	18 277
Mars-avril	17 038	800	1 895	14 343
Mai-juin	11 028	606	1 489	8 933
Juillet-août	7 920	517	586	6 817
Septembre-octobre	12 966	597	1 546	10 823
Novembre-décembre	21 119	721	3 632	16 766
<b>1984</b>				
Januar-Februar	23 425	697	4 429	18 299
März-April	18 501	750	3 277	14 474
Mai-Juni	12 769	617	1 970	10 182
Juli-August	7 694	517	787	6 390
September-Oktober	13 965	631	1 859	11 475
November-Dezember	18 822	710	4 693	13 419
<b>1985</b>				
Janvier-février	27 463	588	7 634	19 241
Mars-avril	24 925	673	4 474	19 778
Mai-juin	17 636	590	2 019	15 027
Juillet-août	13 497	492	884	12 121
Septembre-octobre	18 766	677	1 944	16 145
Novembre-décembre	28 558	710	6 773	21 075
<b>1986</b>				
Januar-Februar	31 743	539	9 362	21 842
März-April	26 995	678	6 654	19 663
Mai-Juni	17 408	586	2 528	14 294
Juli-August	10 825	513	1 203	9 109
September-Oktober	16 069	597	2 990	12 482
November-Dezember	27 946	742	9 358	17 846

<sup>1</sup> Arrivée du gaz naturel le 1<sup>er</sup> septembre 1980. La distribution du gaz naturel touche les communes de Belfaux, Corminbœuf, Fribourg, Morat et Villars-sur-Glâne - Seit 1. September 1980 Erdgaszufuhr. Erdgasversorgung für die Gemeinden Belfaux, Corminbœuf, Freiburg, Murten und Villars-sur-Glâne.

## Sources hydrauliques utilisées<sup>1</sup>, depuis 1960

Ausgenützte Wasserkräfte<sup>1</sup> seit 1960

Année	Usines	Puissance maximum utilisable en kW	Production escomptée en kWh	Jahr	Kraftwerke	Grösste mögliche Spitzenleistung kW	Produktions-erwartung kWh
1960 <sup>2</sup>	9	99 840	.	1975	8	260 300	592 400
1961 <sup>2</sup>	9	99 840	.	1976	8	260 300	592 400
1962 <sup>2</sup>	9	99 840	.	1977	8	260 400	592 400
1963 <sup>2</sup>	9	99 840	.	1978	8	260 400	592 400
1964 <sup>2</sup>	10	147 840	.	1979	9	261 000	597 000
1965 <sup>2</sup>	10	150 040	.	1980	9	261 900	600 000
1966	10	150 040	.	1981	9	261 900	600 000
1967	8	157 500	.	1982	9	261 900	600 000
1968	8	151 600	.	1983	9	261 900	600 000
1969	8	151 600	.	1984	9	261 900	600 000
1970	8	221 500	.	1985	9	261 900	600 000
1971	8	245 500	.	1986 <sup>3</sup>	10	265 500	593 500
1972	8	250 600	.				
1973	8	260 300	592 400				
1974	8	260 300	592 400				

<sup>1</sup>Usines d'une puissance maximum supérieure à 300 kW - Werke mit maximal über 300 kW verfügbarer Leistung <sup>2</sup>Y compris les usines avec transmission mécanique de la force (sans transformation en électricité), puissance totale 50 MW ou 50 000 kW - Werke mit rein mechanischer Kraftübertragung (ohne Umwandlung in Elektrizität), totale Kraft ungefähr 50 MW oder 50 000 kW inbegriffen <sup>3</sup>Depuis le 31.12.1986, nouveau relevé - Ab 31.12.1986 Neuerhebung

**Tourisme  
Fremdenverkehr**

## Etablissements hôteliers, depuis 1980

Hotelbetriebe seit 1980

Commune - Gemeinde	1980	1981	1982	1983	1984	1985	1986
Broc .....	4	3	3	3	3	3	3
Bulle .....	5	5	5	5	5	5	5
Charmey .....	6	7	7	7	7	7	7
Châtel-St-Denis .....	8	8	8	8	8	8	8
Düdingen .....	4	4	4	4	4	4	4
Estavayer-le-Lac .....	5	5	4	4	4	4	4
Fribourg .....	16	16	16	16	16	15	14
Gruyères .....	7	7	6	6	7	7	7
Kerzers .....	5	5	5	5	5	5	4
Plaffeien .....	5	5	6	6	6	5	7
Murten .....	12	12	12	12	11	11	9
Romont .....	7	7	6	6	6	6	6
Schmitten .....	3	3	3	3	3	2	*
Autres - Übrige .....	92	90	92	90	87	85	89
Canton - Kanton .....	179	177	177	175	172	167	167

## Lits d'hôtes disponibles dans les établissements hôteliers, depuis 1980

Verfügbar: Hotelgastbetten seit 1980

Commune - Gemeinde	1980	1981	1982	1983	1984	1985	1986
Broc .....	48	42	45	44	42	43	43
Bulle .....	148	141	144	143	143	144	143
Charmey .....	104	147	194	193	189	191	187
Châtel-St-Denis .....	173	170	139	144	143	145	139
Düdingen .....	42	44	44	70	73	66	68
Estavayer-le-Lac .....	73	67	64	64	61	62	77
Fribourg .....	726	721	741	738	693	658	651
Gruyères .....	160	122	141	120	144	163	174
Kerzers .....	69	69	67	64	65	65	58
Plaffeien .....	105	105	105	101	104	102	263
Murten .....	292	262	278	279	265	261	250
Romont .....	93	90	79	78	83	84	81
Schmitten .....	27	28	32	32	33	*	*
Autres - Übrige .....	1 185	1 171	1 220	1 208	1 175	1 184	1 233
Canton - Kanton .....	3 245	3 179	3 293	3 278	3 213	3 168	3 367



## Arrivées dans les établissements hôteliers, depuis 1980

Hotelankünfte seit 1980

Commune - Gemeinde	1980	1981	1982	1983	1984	1985	1986
<b>Total</b>							
Broc .....	940	922	997	973	978	834	745
Bulle .....	10 366	10 570	10 514	10 047	9 870	9 350	8 747
Charmey .....	1 837	3 659	5 880	5 908	6 872	6 881	6 855
Châtel-St-Denis .....	3 360	3 125	2 066	2 818	2 805	2 731	2 696
Düdingen .....	1 282	1 293	1 436	1 707	1 531	1 592	1 763
Estavayer-le-Lac .....	2 613	2 689	2 737	2 642	2 545	2 605	3 172
Fribourg .....	49 735	53 403	51 287	49 639	48 794	48 304	48 165
Gruyères .....	11 184	11 631	11 039	10 853	10 728	12 835	12 899
Kerzers .....	1 190	1 294	1 247	1 070	1 114	993	965
Plaffeien .....	1 953	2 206	2 235	2 194	1 918	1 970	8 108
Murten .....	19 478	22 080	20 793	21 130	20 195	21 335	21 034
Romont .....	1 869	1 705	1 516	1 556	1 623	1 553	1 839
Schmitten .....	602	589	617	593	493	*	*
Autres - Übrige .....	29 629	29 294	34 363	37 835	38 106	40 165	41 244
Canton - Kanton .....	136 038	144 460	146 727	148 965	147 572	151 148	158 232

## Hôtes de l'étranger - Auslandgäste

Broc .....	368	357	345	356	398	328	345
Bulle .....	5 015	5 189	5 605	5 163	4 595	4 708	3 974
Charmey .....	555	953	1 295	1 240	1 199	1 355	1 896
Châtel-St-Denis .....	1 206	1 051	517	778	616	680	710
Düdingen .....	680	623	727	876	747	847	945
Estavayer-le-Lac .....	866	818	947	782	758	571	563
Fribourg .....	26 845	29 366	29 081	27 597	26 890	28 426	25 732
Gruyères .....	4 588	5 570	5 318	5 327	5 626	6 821	6 245
Kerzers .....	572	633	599	498	495	438	447
Plaffeien .....	395	544	418	394	392	387	3 708
Murten .....	10 562	11 649	10 678	10 414	9 945	10 204	9 496
Romont .....	624	538	500	542	561	498	444
Schmitten .....	415	370	396	316	299	*	*
Autres - Übrige .....	16 755	15 718	18 030	20 460	20 567	20 852	20 943
Canton - Kanton .....	69 446	73 379	74 456	74 743	73 088	76 115	75 448

## Nuitées dans les établissements hôteliers, depuis 1980

Hotellgiernächte seit 1980

Commune - Gemeinde	1980	1981	1982	1983	1984	1985	1986
<b>Total</b>							
Broc .....	2 064	2 177	2 521	1 436	1 829	1 601	1 261
Bulle .....	16 068	17 882	16 280	13 641	14 595	13 404	12 641
Charmey .....	4 561	8 965	13 531	14 463	14 516	15 494	13 361
Châtel-St-Denis .....	7 946	7 634	6 271	7 862	6 745	7 787	8 137
Düdingen .....	2 599	2 642	3 528	6 305	4 367	3 630	4 227
Estavayer-le-Lac .....	6 847	6 734	6 470	6 781	5 457	4 886	5 306
Fribourg .....	93 985	95 831	105 461	109 379	99 358	92 591	90 358
Gruyères .....	15 068	17 047	14 623	14 143	13 942	15 919	15 875
Kerzers .....	2 108	2 458	2 642	2 354	1 834	2 430	2 445
Plaffeien .....	5 237	6 623	4 958	5 776	4 538	4 754	14 426
Murten .....	31 860	35 253	35 715	33 673	32 619	34 463	33 671
Romont .....	4 445	4 885	4 289	2 443	5 365	5 973	5 177
Schmitter .....	942	1 152	1 421	1 351	1 269	*	*
Autres - Übrige .....	60 169	62 722	68 921	86 828	76 648	74 754	81 948
Canton - Kanton .....	253 899	272 005	286 631	306 435	283 082	277 686	288 833

### Hôtes de l'étranger - Auslandgäste

Broc .....	632	542	468	436	659	558	587
Bulle .....	7 781	8 447	8 596	7 017	6 868	6 895	5 586
Charmey .....	1 286	2 190	3 455	3 298	2 956	3 242	3 692
Châtel-St-Denis .....	2 377	1 676	1 259	1 900	1 545	1 859	1 696
Düdingen .....	832	760	965	3 553	1 485	1 184	1 342
Estavayer-le-Lac .....	1 646	1 454	1 580	1 503	1 324	838	989
Fribourg .....	51 297	55 935	56 920	56 954	56 235	57 313	47 006
Gruyères .....	6 282	8 342	7 303	7 223	7 406	8 411	7 943
Kerzers .....	638	754	676	599	570	561	649
Plaffeien .....	1 198	1 428	1 160	996	808	789	5 817
Murten .....	15 680	17 528	18 246	16 667	16 255	18 793	16 522
Romont .....	625	547	548	841	947	890	689
Schmitter .....	415	409	426	316	336	*	*
Autres - Übrige .....	25 359	24 013	27 556	42 391	32 145	29 641	30 451
Canton - Kanton .....	116 048	124 025	129 158	143 694	129 539	130 974	122 969

## Nuitées dans les établissements hôteliers, par mois, depuis 1980

Monatliche Hotellogiernächte seit 1980

Mois - Monat	1980	1981	1982	1983	1984	1985	1986
<b>Total</b>							
Janvier - Januar	11 396	11 619	13 801	14 097	15 691	11 132	11 807
Février - Februar	14 982	15 541	13 834	17 345	16 382	13 042	15 630
Mars - März	15 252	18 155	18 689	19 205	19 806	20 274	24 124
Avril - April	21 312	22 283	23 278	22 979	22 930	22 087	19 315
Mai - Mai	22 251	25 335	26 545	31 541	26 410	25 469	25 954
Juin - Juni	22 972	26 084	27 978	28 772	29 398	29 136	26 474
Juillet - Juli	33 406	32 943	35 417	36 479	32 887	33 984	35 045
Août - August	32 834	33 532	36 393	36 405	33 991	34 574	37 330
Septembre - September	27 853	32 344	31 695	32 244	28 668	30 989	33 396
Octobre - Oktober	20 520	22 260	26 509	31 248	23 091	27 316	27 840
Novembre - November	17 300	14 936	17 566	19 573	19 606	15 780	18 264
Décembre - Dezember	13 821	16 973	14 926	16 547	14 222	13 903	13 654
<b>Total</b>	<b>253 899</b>	<b>272 005</b>	<b>286 631</b>	<b>306 435</b>	<b>283 082</b>	<b>277 686</b>	<b>288 833</b>

## Hôtes de l'étranger - Auslandgäste

Janvier - Januar	4 380	5 526	5 550	5 887	6 725	4 996	5 107
Février - Februar	5 271	5 865	5 839	7 443	7 035	5 935	6 862
Mars - März	6 317	5 904	7 094	7 794	8 605	9 770	9 220
Avril - April	10 791	10 500	10 504	10 947	11 357	9 096	8 549
Mai - Mai	10 030	10 473	12 344	17 858	11 651	11 956	11 688
Juin - Juni	11 650	13 498	13 732	13 803	14 296	16 046	11 660
Juillet - Juli	16 920	17 131	18 266	18 036	16 591	17 115	16 727
Août - August	17 574	18 099	18 631	18 080	17 568	18 461	18 800
Septembre - September	12 485	15 921	15 479	15 952	14 400	15 034	13 526
Octobre - Oktober	9 015	9 807	9 640	13 137	9 477	10 768	9 654
Novembre - November	4 807	4 994	5 410	7 396	5 442	6 028	5 879
Décembre - Dezember	6 808	6 307	6 669	7 361	6 392	5 769	5 297
<b>Total</b>	<b>116 048</b>	<b>124 025</b>	<b>129 158</b>	<b>143 694</b>	<b>129 539</b>	<b>130 974</b>	<b>122 969</b>

# Nuitées dans les établissements hôteliers, par pays de provenance, depuis 1981

Logiernächt te nach Herkunftsland seit 1981

Pays de provenance	1981	1982	1983	1984	1985	1986	Herkunftsland
<b>Europe</b>	106 759	108 533	102 463	101 392	107 048	103 956	<b>Europa</b>
Allemagne (RFA)	43 949	46 402	45 289	39 787	43 534	42 877	Deutschland (BRD)
Allemagne (RDA)	143	436	254	121	112	188	Deutschland (DDR)
Autriche	2 953	2 652	2 708	2 147	2 876	2 671	Österreich
Belgique	7 230	5 976	6 278	6 406	5 576	6 353	Belgien
Danemark	787	729	853	939	1 028	957	Dänemark
Espagne	2 350	2 482	2 297	2 969	3 388	2 561	Spanien
Finlande	407	344	227	240	407	333	Finnland
France	20 023	19 831	16 392	18 345	19 398	20 309	Frankreich
Grande-Bretagne	6 577	7 512	5 765	6 614	7 048	6 282	Grossbritannien
Grèce	738	674	769	812	722	963	Griechenland
Irlande (République)	219	245	114	272	191	346	Irland (Republik)
Italie	6 373	6 349	5 961	6 555	6 743	6 716	Italien
Luxembourg	725	457	422	511	529	490	Luxemburg
Norvège	530	599	577	748	1 555	1 091	Norwegen
Pays-Bas	8 882	8 990	9 133	7 403	6 901	6 446	Niederlande
Portugal	498	370	621	612	1 010	1 124	Portugal
Suède	1 509	1 418	1 928	2 711	3 174	1 985	Schweden
Turquie	954	1 032	1 193	2 791	399	299	Türkei
URSS	119	463	78	151	99	25	UdSSR
Yougoslavie	985	658	535	685	724	998	Jugoslawien
Autres pays de l'Europe	808	914	1 069	573	1 634	942	Übriges Europa
<b>Afrique</b>	1 645	3 414	9 681	8 054	1 309	1 188	<b>Afrika</b>
<b>Amérique</b>	11 699	12 605	26 349	15 152	18 148	13 088	<b>Amerika</b>
Argentine	272	175	188	216	135	330	Argentinien
Brésil	698	332	431	510	418	470	Brasilien
Canada	1 974	1 827	1 787	2 070	3 122	2 681	Kanada
Etats-Unis	8 032	9 089	11 540	11 586	13 640	9 009	Vereinigte Staaten
Mexique	206	217	106	167	222	140	Mexiko
Autres pays d'Amérique	517	965	12 297	603	611	458	Übriges Amerika
<b>Asie</b>	3 317	3 852	4 629	4 186	3 558	4 054	<b>Asien</b>
Inde	186	393	244	193	223	385	Indien
Iran	360	398	589	372	483	543	Iran
Israël	677	644	682	737	497	706	Israel
Japon	557	829	1 101	627	1 051	706	Japan
Autres pays d'Asie	1 537	1 588	2 013	2 257	1 304	1 714	Übriges Asien
<b>Australie, Océanie</b>	605	754	572	755	911	683	<b>Australien, Ozeanien</b>
Etranger, total	124 025	129 158	143 694	129 539	130 974	122 969	Ausland, Total
Suisse, Liechtenstein	147 980	157 473	162 741	153 543	146 712	165 864	Schweiz, Liechtenstein
Total général	272 005	286 631	306 435	283 082	277 686	288 833	Gesamttotal

# Nuitées dans les établissements hôteliers, en milliers, depuis 1977

Hotellgiernächte in 1000 seit 1977

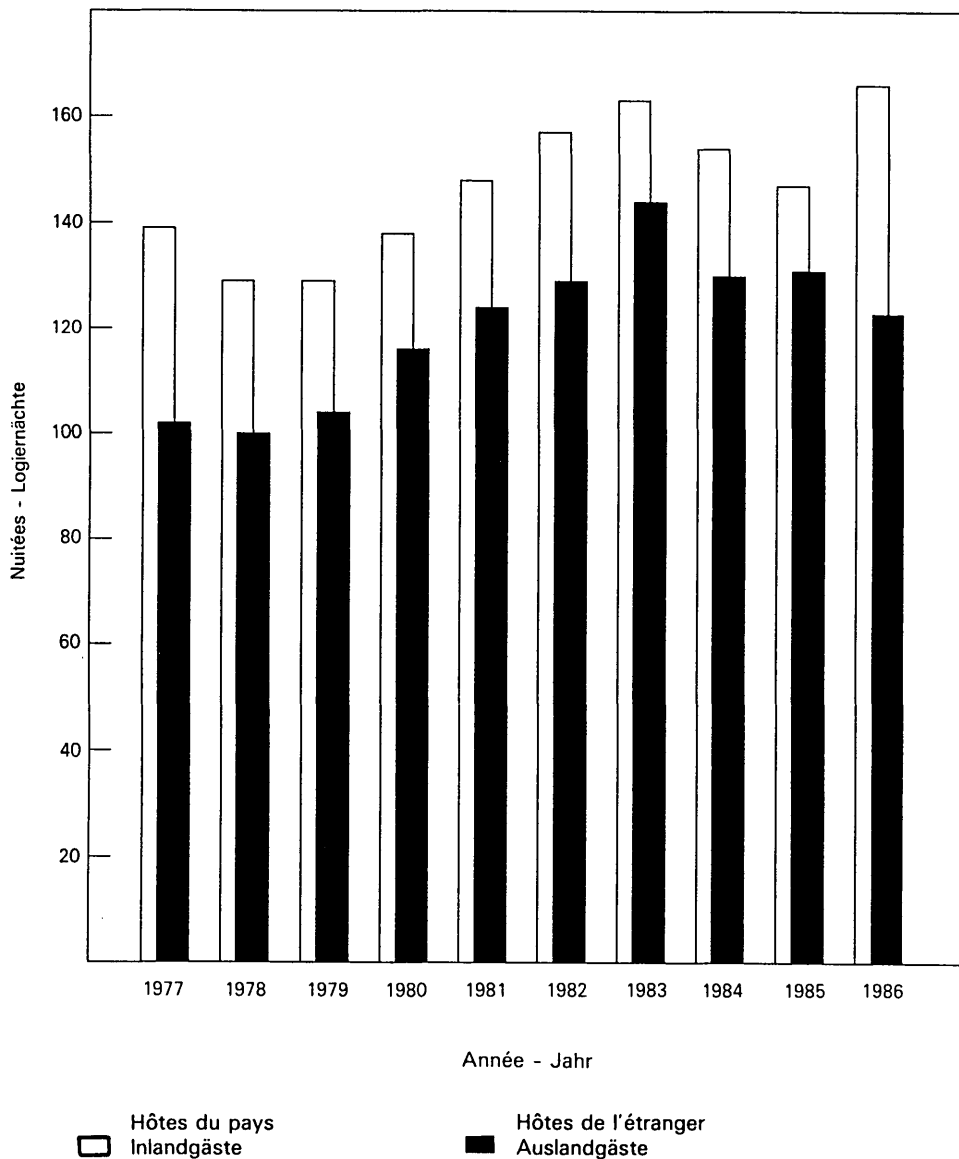

## Durée moyenne de séjour dans les établissements hôteliers, en jours, depuis 1980

Mittlere Hotelaufenthaltsdauer in Tagen seit 1980

Commune - Gemeinde	1980	1981	1982	1983	1984	1985	1986
<b>Total</b>							
Broc .....	2,20	2,36	2,53	1,48	1,87	1,92	1,69
Bulle .....	1,55	1,69	1,55	1,36	1,48	1,43	1,45
Charmey .....	2,48	2,45	2,30	2,45	2,11	2,25	1,95
Châtel-St-Denis .....	2,36	2,44	3,04	2,79	2,40	2,85	3,02
Düdingen .....	2,03	2,04	2,46	3,69	2,85	2,28	2,40
Estavayer-le-Lac .....	2,62	2,50	2,36	2,57	2,14	1,88	1,67
Fribourg .....	1,89	1,79	2,06	2,20	2,04	1,92	1,88
Gruyères .....	1,35	1,47	1,32	1,30	1,30	1,24	1,23
Kerzers .....	1,77	1,90	2,12	2,20	1,65	2,45	2,53
Plaffeien .....	2,68	3,00	2,22	2,63	2,37	2,41	1,78
Murten .....	1,64	1,60	1,72	1,59	1,62	1,62	1,60
Romont .....	2,38	2,87	2,83	1,57	3,31	3,85	2,82
Schmitten .....	1,56	1,96	2,30	2,28	2,57	*	*
Autres - Uebrige .....	2,03	2,14	2,01	2,29	2,01	1,86	1,99
Canton - Kanton .....	1,87	1,88	1,95	2,06	1,92	1,84	1,83
<b>Hôtes de l'étranger - Auslandgäste</b>							
Broc .....	1,72	1,52	1,36	1,22	1,66	1,70	1,70
Bulle .....	1,55	1,63	1,53	1,36	1,49	1,46	1,41
Charmey .....	2,32	2,30	2,67	2,66	2,47	2,39	1,95
Châtel-St-Denis .....	1,97	1,59	2,44	2,44	2,51	2,73	2,39
Düdingen .....	1,22	1,22	1,33	4,06	1,99	1,40	1,42
Estavayer-le-Lac .....	1,90	1,78	1,67	1,92	1,75	1,47	1,76
Fribourg .....	1,91	1,90	1,96	2,06	2,09	2,02	1,83
Gruyères .....	1,37	1,50	1,37	1,36	1,32	1,23	1,27
Kerzers .....	1,12	1,19	1,13	1,20	1,15	1,28	1,45
Plaffeien .....	3,03	2,63	2,78	2,53	2,06	2,04	1,57
Murten .....	1,48	1,50	1,71	1,60	1,63	1,84	1,74
Romont .....	1,00	1,02	1,10	1,55	1,69	1,79	1,55
Schmitten .....	1,00	1,11	1,08	1,00	1,12	*	*
Autres - Uebrige .....	1,51	1,53	1,53	2,07	1,56	1,42	1,45
Canton - Kanton .....	1,67	1,69	1,73	1,92	1,77	1,72	1,63

## Taux d'occupation des lits disponibles dans les établissements hôteliers, en %, depuis 1980

Besetzung der verfügbaren Hotelgastbetten in % seit 1980

Commune - Gemeinde	1980	1981	1982	1983	1984	1985	1986
Broc .....	12	14	15	9	12	10	8
Bulle .....	30	35	31	26	28	26	24
Charmey .....	12	17	19	21	21	22	20
Châtel-St-Denis .....	13	12	12	15	13	15	16
Düdingen .....	17	17	22	25	16	15	17
Estavayer-le-Lac .....	26	27	28	29	25	21	19
Fribourg .....	35	36	39	41	39	39	38
Gruyères .....	26	38	34	32	26	27	25
Kerzers .....	8	10	11	10	8	10	12
Plaffeien .....	14	17	13	16	12	13	15
Murten .....	30	37	35	33	34	36	37
Romont .....	13	15	15	9	18	19	18
Schmitten .....	9	11	12	11	11	*	*
Autres - Übrige .....	14	15	15	10	18	17	18
Canton - Kanton .....	21	23	24	26	24	24	24

## Nuitées dans les établissements hôteliers, par district, depuis 1981

Hotellgiernächte nach Bezirk seit 1981

District - Bezirk	1981	1982	1983	1984	1985	1986
Sarine - Saane .....	102 815	116 168	130 231	109 343	101 882	100 544
Singine - Sense .....	15 148	13 564	17 905	14 700	13 434	24 561
Gruyère - Greyerz .....	70 051	78 079	79 442	80 664	81 337	79 614
Lac - See .....	60 352	59 018	59 092	56 526	58 816	57 379
Glâne - Glane .....	4 975	4 373	2 598	5 581	6 209	5 832
Broye - Broye .....	9 392	7 964	8 445	8 125	7 443	11 947
Veveyse - Vivisbach .....	9 272	7 465	8 722	8 143	8 565	8 956
Canton - Kanton .....	272 005	286 631	306 435	283 082	277 686	288 833

## Nuitées dans les colonies de vacances, depuis 1981

Logiernächte in Ferienkolonien seit 1981

District - Bezirk	1981	1982	1983	1984	1985	1986
Singine - Sense . . . . .	43 962	66 804	62 669	62 881	51 338	46 048
Gruyère - Greyerz . . . . .	156 127	153 875	134 325	118 763	127 604	131 334
Lac - See . . . . .	-	1 689	840	1 207	1 054	927
Veveyse - Vivisbach . . . . .	18 052	11 044	18 380	21 259	24 996	21 657
Canton - Kanton . . . . .	218 141	233 412	216 214	204 110	204 992	199 966

## Nuitées dans les campings et caravanings, depuis 1981

Logiernächte in Zelten und Wohnwagen seit 1981

District - Bezirk	1981	1982	1983	1984	1985	1986
Sarine - Saane . . . . .	16 189	12 462	17 255	16 772	16 827	16 562
Singine - Sense . . . . .	12 693	16 147	16 482	15 981	17 098	29 862
Gruyère - Greyerz . . . . .	62 553	60 804	59 296	61 704	58 842	58 551
Lac - See . . . . .	94 706	94 161	93 263	93 407	92 101	96 614
Broye - Broye . . . . .	146 042	154 407	185 204	185 214	162 721	192 477
Veveyse - Vivisbach . . . . .	25 986	24 786	24 061	22 839	21 809	23 380
Canton - Kanton . . . . .	358 169	362 767	395 561	395 917	369 398	417 457

## Nuitées dans les chalets et appartements de vacances, depuis 1981

Logiernächte in Ferienhäusern und Ferienwohnungen seit 1981

District - Bezirk	1981	1982	1983	1984	1985	1986
			Locataires - Mieter			
Sarine - Saane . . . . .	344	-	-	-	-	-
Singine - Sense . . . . .	12 187	13 282	11 787	11 929	13 015	11 657
Gruyère - Greyerz . . . . .	52 616	52 353	49 666	46 313	42 644	44 571
Lac - See . . . . .	475	690	876	896	663	557
Glâne - Glâne . . . . .	264	211	212	-	-	-
Broye - Broye . . . . .	5 727	4 266	4 113	4 571	3 805	3 102
Veveyse - Vivisbach . . . . .	12 583	13 193	11 806	12 270	11 275	10 613
Canton - Kanton . . . . .	84 196	83 995	78 460	75 979	71 402	70 507
			Propriétaires - Eigentümer			
Singine - Sense . . . . .	43 463	69 497	54 657	58 550	60 007	56 941
Gruyère - Greyerz . . . . .	150 192	156 534	164 135	165 675	163 350	161 302
Lac - See . . . . .	35 828	32 714	35 102	33 738	38 721	40 732
Broye - Broye . . . . .	110 887	112 700	112 645	116 188	103 950	118 841
Veveyse - Vivisbach . . . . .	48 993	51 738	55 729	53 094	47 609	52 767
Canton - Kanton . . . . .	389 363	423 183	422 268	427 245	413 637	430 582



**Transports et communications**  
**Verkehr**

# Réseaux d'infrastructure pour les transports et l'énergie, en 1986

Infrastrukturnetz für Verkehr und Energie, 1986

	Longueur du réseau sur le territoire fribourgeois Netzlänge auf Freiburgergebiet (m)	
<b>Réseau ferroviaire</b>		
Chemins de fer fédéraux		
voie normale .....	126 100	
Chemins de fer privés		
Chemins de fer fribourgeois - GFM		
voie normale .....	45 530	
voie étroite .....	47 465	
Montreux-Oberland bernois - MOB		
voie normale .....	9 308	
Berne-Neuchâtel - BN		
voie normale .....	4 043	
Sensetalbahn - STB		
voie normale .....	1 278	
<b>Réseau routier</b>		
Routes nationales .....	66 400	
Routes cantonales .....	644 177	
Routes communales .....	2 705 000	
<b>Trafic routier</b>		
GFM - service des automobiles		
Lignes exploitées		
- concession I .....	569 100	
- concession II .....	82 600	
Transports en commun de Fribourg		
Lignes exploitées		
- trolleybus .....	6 662	
- autobus .....	19 322	
- funiculaire .....	121	
<b>Réseau de distribution de gaz</b>		
Unigas		
(pression de service > 25 bar)		
Orbe-Altavilla-Mülchi .....	37 200	
GANSA		
(pression de service > 25 bar)		
Altavilla-La Chaux-de-Fonds/ Les Verrières .....	10 600	
Frigaz		
(pression de service < 25 bar)		
- pression moyenne (5 bar) .....	14 922	
- pression < 5 bar .....	45 875	
<b>Lignes électriques</b>		
Entreprises Electriques Fribourgeoises <sup>1</sup>		
Longueur des lignes		
- à haute tension .....	464 000	
- à moyenne tension .....	1 480 000	
- à basse tension .....	5 770 000	
<b>Eisenbahnnetz</b>		
Schweizer Bundesbahnen		
Normalspur		
Privatbahnen		
Freiburgische Bahn - GFM		
Normalspur		
Schmalspur		
Montreux-Berner Oberland - MOB		
Normalspur		
Bern-Neuenburg - BN		
Normalspur		
Sensetalbahn - STB		
Normalspur		
<b>Strassennetz</b>		
Nationalstrassen		
Kantonstrassen		
Gemeindestrassen		
<b>Strassenverkehr</b>		
GFM - Automobilbetriebe		
Betriebslinien		
- Konzession I		
- Konzession II		
Städtische Betriebe		
Betriebslinien		
- Trolleybus		
- Autobus		
- Standseilbahn		
<b>Gasverteilnetz</b>		
Unigas		
(Betriebsdruck > 25 bar)		
Orbe-Altavilla-Mülchi		
GANSA		
(Betriebsdruck > 25 bar)		
Altavilla-La Chaux-de-Fonds/ Les Verrières		
Frigaz		
(Betriebsdruck < 25 bar)		
- Durchschnittsdruck (5 bar)		
- Druck < 5 bar		
<b>Elektrische Leitungen</b>		
Freiburgische Elektrizitätswerke <sup>1</sup>		
Länge der		
- Hochspannungsleitungen		
- Mittelspannungsleitungen		
- Niederspannungsleitungen		

<sup>1</sup>Ensemble des réseaux EEF - Gesamtnetz der FEW

## Abonnements de parcours pour courses quotidiennes, par gare ou station, depuis 1979

Streckenabonnemente für tägliche Fahrten, nach Bahnhof oder Station seit 1979

Gare ou station Bahnhof oder Station	1979	1980	1981	1982	1983	1984	1985	1986
Chénens . . . . .	630	646	576	605	614	391	324	217
Cousset . . . . .	401	392	375	506	500	426	665	588
Cugy . . . . .	764	743	726	884	994	1 065	1 220	1 102
Domdidier . . . . .	573	468	460	373	286	281	262	229
Dompierre . . . . .	93	60	52	34	22	27	43	.
Düdingen . . . . .	4 849	4 909	4 983	4 604	4 097	4 011	4 007	3 893
Ecublens-Rue . . . . .	199	165	164	157	132	74	69	66
Estavayer-le-Lac . . . . .	1 325	1 558	1 928	2 116	2 481	2 326	2 300	2 109
Flamatt . . . . - SBB	2 735	2 791	3 082	3 069	2 917	3 110	2 749	2 858
- STB	184	183	217	171	148	146	181	164
Fräschels . . . . .	- <sup>1</sup>	- <sup>1</sup>	70 <sup>1</sup>	208 <sup>1</sup>	55 <sup>1</sup>	35 <sup>1</sup>	53 <sup>1</sup>	108 <sup>1</sup>
Fribourg . . . - CFF	9 947	10 654	11 924	11 948	11 952	10 849	10 376	11 592
- GFM	933	886	970	910	986	816	749	874
Galmiz . . . . .	143	115	73	74	104	98	82	68
Grolley . . . . .	1 198	1 287	1 209	1 144	1 045	724	658	588
Kerzers . . . . - SBB	438	479	494	531	540	452	430	461
- BN	2 720	2 913	2 933	2 996	2 911	2 967	2 891	2 941
Léchelles . . . . .	553	540	486	561	500 <sup>1</sup>	273 <sup>1</sup>	461 <sup>1</sup>	386 <sup>1</sup>
Murten . . . - SBB	1 087	1 128	1 023	1 105	1 128	1 066	1 197	1 114
- GFM	1 568	1 748	1 778	1 870	1 746	1 916	1 942	1 647
Romont . . . - CFF	1 926	2 135	2 321	2 348	2 450	2 467	2 514	2 551
- GFM	1 877	1 836	1 752	1 965	812	777	289	800
Rosé . . . . .	391	453	441	455	400	210	248	168
Schmitten . . . . .	4 965	5 430	5 073	4 966	4 893	4 183	3 615	3 183
Siviriez . . . . .	492	253	541	597	214	156	207	184
Vauderens . . . . .	336	322	288	255	232	245	276	329
Villaz-St-Pierre . . . . .	286	383	753	724	463	541	558	485

<sup>1</sup>Gare non occupée. Vente des billets par le bureau postal - Nicht besetzte Station. Billetverkauf durch Postbüro

## Trafic-voyageurs et trafic-marchandises des Chemins de Fer Fribourgeois, depuis 1982

Reiseverkehr und Güterverkehr der Freiburger Bahnen seit 1982

Année: Jahr	Nombre de voyageurs Reisende	Tonnes marchandises Güter in Tonnen	Voyageurs- kilomètres Personen- kilometer	Tonnes- kilomètres Tonnen- kilometer
1982	1 895 684	368 768	22 999 929	7 772 221
1983	1 873 081	342 302	23 103 638	7 286 048
1984	1 961 509	326 190	24 322 549	6 254 291
1985	1 936 323	314 788	24 244 011	6 247 413
1986	1 973 472	353 832	25 447 092	6 789 279

## Véhicules immatriculés dans le canton, depuis 1977

Immatrikulierte Fahrzeuge im Kanton seit 1977

Année Jahr	Autos - Camions - Automobile - Lastwagen							Total
	Autos Automobile	Camions Lastwagen	Taxis	Tracteurs agricoles Landw. Traktoren	Plaques prof. autos Berufs- schilder Automobile	Autocars Autobus Autocars Autobusse	Autres <sup>1</sup> Übrige	
30 septembre - 30. September								
1977	54 035	1 286	57	8 542	461	309	4 287	68 977
1978	57 048	1 314	62	8 738	499	389	4 362	72 412
1979	59 647	1 400	65	9 246	535	391	4 239	75 523
1980	62 510	1 450	60	9 472	555	335	4 527	78 909
1981	65 563	1 490	49	9 603	574	391	4 734	82 404
1982	69 004	1 570	55	9 679	598	394	4 990	86 290
1983	72 638	1 606	56	9 801	614	369	5 209	90 293
1984	76 301	1 633	52	9 936	637	366	5 439	94 364
1985	79 588	1 654	53	10 032	657	363	5 601	97 948
1986	83 601	1 716	53	10 125	681	364	6 338	102 878
1987	87 301	1 821	60	10 171	707	377	6 640	107 077

Année Jahr	Motos - Motorräder			Total	Bicyclettes Fahrräder
	Motos, sidecars, scooters Motorräder Seitenwagen Roller	Motocycles légers et cyclomoteurs Leichte Motorräder und Motorfahrräder	Plaques prof. motos Berufs- schilder Motorräder		
30 septembre - 30. September					
1977	1 292	20 190	25	21 507	33 834
1978	1 477	20 160	26	21 663	34 669
1979	1 622	20 505	33	22 160	36 513
1980	2 082	20 415	39	22 536	38 266
1981	2 593	21 647	39	24 279	40 969
1982	3 191	22 062	39	25 292	43 091
1983	3 457	21 509	42	25 008	44 317
1984	4 008	20 575	45	24 628	46 067
1985	4 584	19 922	47	24 553	48 030
1986	4 875	19 561	46	24 482	49 394
1987	5 315	19 397	47	24 759	50 379

<sup>1</sup>Remorques, machines de chantier, etc. - Anhänger, Baumaschinen usw.

## Voitures de tourisme, au 30 septembre, depuis 1981<sup>1</sup>

Personenwagen am 30. September seit 1981<sup>1</sup>

Commune - Gemeinde	1981	1982	1983	1984	1985	1986	1987
<b>Canton - Kanton</b> . . . . .	65 082	68 532	72 113	75 688	78 842	82 866	86 466
<b>Sarine - Saane</b> . . . . .	23 504	24 514	25 776	26 845	27 943	29 328	30 323
Arconciel . . . . .	145	160	176	187	208	211	235
Autafond . . . . .	23	23	28	26	27	28	29
Autigny . . . . .	152	169	171	172	178	195	196
Avry-sur-Matran . . . . .	367	370	374	389	392	421	436
Belfaux . . . . .	570	596	637	678	716	819	875
Bonnefontaine . . . . .	97	100	105	102	114	116	121
Chénens . . . . .	125	132	133	146	155	174	167
Chésopelloz . . . . .	28	30	35	33	30	32	43
La Corbaz . . . . .	54	63	73	77	73	73	66
Corjolens . . . . .	19	13	17	22	28	26	27
Cormagens . . . . .	30	31	32	39	34	34	38
Corminbœuf . . . . .	359	404	433	489	515	552	602
Corpataux . . . . .	190	191	199	204	213	227	233
Corserey . . . . .	73	71	72	80	79	79	89
Cottens . . . . .	211	231	247	265	285	307	315
Ecuvillens . . . . .	181	190	209	228	240	267	267
Ependes . . . . .	287	300	319	349	376	405	424
Essert . . . . .	86	91	89	99	99	108	98
Estavayer-le-Gibloux . . . . .	49	53	53	53	53	52	52
Farvagny-le-Grand . . . . .	213	207	233	240	267	306	329
Farvagny-le-Petit . . . . .	88	96	97	101	107	119	125
Ferpicloz . . . . .	54	59	61	57	67	73	74
Formangueires . . . . .	28	. <sup>2</sup>	. <sup>2</sup>	. <sup>2</sup>	. <sup>2</sup>	. <sup>2</sup>	. <sup>2</sup>
Fribourg . . . . .	11 399	11 772	12 157	12 385	12 527	12 756	12 923
Givisiez . . . . .	373	460	518	550	620	704	795
Granges-Paccot . . . . .	372	391	421	490	579	652	708
Grenilles . . . . .	36	36	37	38	41	40	42
Grolley . . . . .	271	281	301	318	338	369	439
Lentigny . . . . .	164	177	186	190	195	205	215
Lossy . . . . .	68	98	112	106	115	132	123
Lovens . . . . .	55	61	63	69	74	79	83
Magnedens . . . . .	24	22	28	28	27	30	31
Marly . . . . .	2 012	2 122	2 243	2 364	2 514	2 617	2 695
Matran . . . . .	265	269	280	313	324	381	407
Montécu . . . . .	55	53	54	57	64	66	75
Montévraz . . . . .	92	102	105	111	127	128	134
Neyruz . . . . .	374	389	404	438	440	461	482
Noréaz . . . . .	128	136	142	156	157	171	170

<sup>1</sup>Voitures automobiles, véhicules utilitaires (plus de 1000 kg charge utile), taxis - Personenwagen, Lieferwagen (mehr als 1000 kg Nutzlast).  
Taxis <sup>2</sup>Avec - mit Lossy

## Voitures de tourisme, au 30 septembre, depuis 1981<sup>1</sup>

Personenwagen am 30. September seit 1981<sup>1</sup>

Commune - Gemeinde	1981	1982	1983	1984	1985	1986	1987
Oberried .....	35	37	39	40	44	45	40
Onnens .....	101	104	107	112	126	135	146
Pierrafortscha .....	55	51	59	59	64	59	67
Ponthaux .....	155	162	155	169	180	197	202
Posat .....	20	20	19	21	24	26	26
Posieux .....	218	229	237	247	264	283	292
Praroman .....	290	308	338	361	379	406	424
Prez-vers-Noréaz .....	187	186	203	223	240	239	246
Rossens .....	237	250	282	302	311	322	339
Rueyres-St-Laurent .....	92	98	101	104	102	102	96
Senèdes .....	37	43	45	44	48	44	46
Treyvaux .....	358	366	400	407	435	472	477
Villarlod .....	61	54	62	69	66	76	80
Villars-sur-Glâne .....	2 224	2 346	2 554	2 693	2 934	3 144	3 299
Villarsel-le-Gibloux .....	61	66	72	76	78	79	85
Villarsel-sur-Marly .....	27	28	22	30	24	32	37
Vuisternens-en-Ogoz .....	193	179	201	205	190	215	220
Zénauva .....	36	38	36	34	36	37	38
<b>Singine - Sense</b> .....	<b>10 438</b>	<b>11 088</b>	<b>11 702</b>	<b>12 336</b>	<b>12 798</b>	<b>13 428</b>	<b>14 099</b>
Alterswil .....	488	511	532	559	575	589	608
Bösingen .....	635	667	714	792	882	975	1 035
Brünisried .....	180	199	205	226	248	250	279
Düdingen .....	2 014	2 168	2 271	2 375	2 458	2 587	2 677
Giffers .....	369	400	413	444	493	531	542
Heitenried .....	333	369	417	329	379	413	470
Oberschrot .....	248	220	224	250	248	239	233
Plaffeien .....	510	572	636	663	689	746	821
Plasselb .....	264	273	300	310	322	341	361
Rechthalten .....	322	347	363	349	359	385	412
St. Antoni .....	459	479	489	641	646	663	663
St. Silvester .....	281	303	306	327	334	341	371
St. Ursen .....	298	315	318	361	346	350	370
Schmitten .....	936	989	1 048	1 084	1 127	1 178	1 234
Tafers .....	800	855	905	960	982	1 021	1 074
Tentlingen .....	270	285	315	358	360	373	395
Überstorf .....	616	646	678	692	740	777	815
Wünnewil-Flamatt .....	1 340	1 421	1 490	1 536	1 530	1 586	1 668
Zumholz .....	75	69	78	80	80	83	71

<sup>1</sup>Voitures automobiles, véhicules utilitaires (plus de 1000 kg charge utile), taxis - Personenwagen, Lieferwagen (mehr als 1000 kg Nutzlast), Taxis

## Voitures de tourisme, au 30 septembre, depuis 1981<sup>1</sup>

Personenwagen am 30. September seit 1981<sup>1</sup>

Commune - Gemeinde	1981	1982	1983	1984	1985	1986	1987
<b>Gruyère - Greyerz</b> ..	9 972	10 517	11 063	11 690	12 200	12 845	13 423
Albeuve .....	171	172	180	183	187	200	221
Avry-devant-Pont .....	100	107	117	131	130	138	142
Botterens .....	71	70	78	81	79	87	105
Broc .....	659	673	728	775	798	824	821
Le Bry .....	98	104	106	111	113	112	125
Bulle .....	2 896	3 038	3 150	3 358	3 474	3 721	3 881
Cerniat .....	81	91	105	106	110	107	114
Charmey .....	419	449	484	514	552	581	596
Châtel-s.-Montsalvens.	43	53	45	50	60	64	70
Corbières .....	110	117	130	127	128	140	157
Crésuz .....	57	57	60	61	65	73	83
Echarlens .....	136	147	153	162	167	172	186
Enney .....	89	90	109	124	126	139	154
Estavannens .....	82	83	86	83	96	97	109
Grandvillard .....	170	169	182	191	195	221	217
Gruyères .....	407	440	447	474	478	511	531
Gumefens .....	138	143	154	173	189	205	230
Hauteville .....	95	94	109	118	130	132	133
Jaun .....	233	244	253	250	261	275	273
Lessoc .....	61	56	62	65	63	66	68
Marsens .....	246	254	261	289	283	286	312
Maules .....	59	58	57	59	65	69	74
Montbovon .....	71	80	85	85	82	83	91
Morlon .....	132	138	146	152	160	166	178
Neirivue .....	115	129	126	130	131	127	135
Le Pâquier .....	202	232	255	265	279	292	303
Pont-la-Ville .....	118	126	123	131	136	149	159
Riaz .....	410	448	486	512	546	568	589
La Roche .....	345	376	386	413	428	444	474
Romanens .....	55	61	68	69	76	82	83
Rueyres-Treyfayes ....	46	44	41	50	58	58	59
Sâles .....	158	159	166	169	187	194	200
Sorens .....	186	195	214	245	245	249	257
La Tour-de-Trême ....	843	877	949	968	1 035	1 094	1 159
Vaulruz .....	265	287	296	307	328	335	336
Villarbeney .....	16	17	20	24	24	28	26
Villars-sous-Mont .....	52	63	57	58	63	60	54
Villarvolard .....	61	63	68	74	87	92	93
Vuadens .....	421	451	460	489	514	529	547
Vuippens .....	55	62	61	64	72	75	78

<sup>1</sup>Voitures automobiles, véhicules utilitaires (plus de 1000 kg charge utile), taxis - Personenwagen, Lieferwagen (mehr als 1000 kg Nutzlast), Taxis

# Voitures de tourisme, au 30 septembre, depuis 1981<sup>1</sup>

Personenwagen am 30. September seit 1981<sup>1</sup>

Commune - Gemeinde	1981	1982	1983	1984	1985	1986	1987
<b>Lac - See</b> .....	<b>7 425</b>	<b>7 826</b>	<b>8 200</b>	<b>8 604</b>	<b>8 919</b>	<b>9 313</b>	<b>9 800</b>
Agriswil .....	27	31	31	40	46	47	48
Altavilla .....	29	34	39	41	35	43	46
Barberêche .....	167	163	181	172	186	201	204
Bas-Vully .....	419	426	436	464	466	507	535
Büchslen .....	37	38	40	37	39	39	41
Chandossel .....	23	25	2	2	2	2	2
Cordast .....	142	151	145	168	166	179	213
Cormérod .....	59	58	58	61	61	63	56
Corsalettes .....	27	31	29	29	31	29	29
Courgevaux .....	241	285	290	293	291	277	294
Courlevon .....	74	76	85	89	98	103	112
Cournillens .....	90	102	109	115	124	131	122
Courtaman .....	241	254	263	279	289	293	339
Courtepin .....	412	456	491	495	503	529	568
Courtion .....	73	81	74	73	88	95	95
Cressier .....	164	166	175	188	195	198	207
Fräschels .....	85	99	102	112	109	115	114
Galmiz .....	122	135	148	154	168	179	183
Gempenach .....	87	87	84	87	106	100	105
Greng .....	18	13	12	17	19	23	23
Gurmels .....	356	376	388	403	431	444	455
Guschelmuth .....	73	67	77	79	85	87	90
Haut-Vully .....	296	312	327	344	351	360	381
Jeuss .....	76	81	88	90	94	97	99
Kerzers .....	915	1 011	1 095	1 164	1 180	1 245	1 306
Kleinbösingén .....	86	80	94	110	129	122	124
Kleingurmels .....	51	52	50	49	48	50	48
Liebistorf .....	138	161	160	168	179	200	236
Lurtigen .....	61	56	63	65	69	67	65
Merlach .....	114	124	129	149	152	162	153
Misery .....	106	127	137	153	147	167	176
Muntelier .....	225	250	277	296	325	338	370
Murten .....	1 780	1 778	1 831	1 886	1 944	2 040	2 119
Ried .....	196	204	213	222	229	232	247
Salvenach .....	90	89	89	91	95	98	126
Ulmiz .....	107	120	122	120	128	126	132
Villarepos .....	112	117	152	167	170	181	187
Wallenbuch .....	41	40	41	47	46	46	48
Wallenried .....	65	70	75	87	97	100	104

<sup>1</sup>Voitures automobiles, véhicules utilitaires (plus de 1000 kg charge utile), taxis - Personenwagen, Lieferwagen (mehr als 1000 kg Nutzlast), Taxis  
<sup>2</sup>Avec - mit Villarepos



## Voitures de tourisme, au 30 septembre, depuis 1981<sup>1</sup>

Personenwagen am 30. September seit 1981<sup>1</sup>

Commune - Gemeinde	1981	1982	1983	1984	1985	1986	1987
<b>Glâne - Glane</b> . . . . .	5 079	5 383	5 610	5 892	6 133	6 468	6 663
Auboranges . . . . .	45	47	48	51	51	57	61
Berlens . . . . .	46	49	52	57	59	60	63
Billens . . . . .	107	112	119	118	125	134	130
Bionnens . . . . .	17	14	15	17	18	17	19
Blessens . . . . .	43	45	42	46	45	42	39
Chapelle . . . . .	50	52	57	58	54	61	64
Le Châtelard . . . . .	114	125	137	139	144	155	159
Châtonnaye . . . . .	135	136	141	146	159	166	171
Chavannes-les-Forts . . . . .	123	131	136	141	145	150	158
Chavannes-sous-Orsonnens . . . . .	66	66	64	62	60	61	65
Les Ecasseys . . . . .	21	25	23	21	22	22	17
Ecublens . . . . .	79	85	86	84	85	90	89
Esmons . . . . .	38	42	47	47	53	61	51
Estévenens . . . . .	43	44	49	49	52	58	54
Gillarens . . . . .	54	54	58	57	63	62	65
Grangettes . . . . .	44	48	50	55	58	64	66
Hennens . . . . .	39	37	36	41	38	41	43
La Joux . . . . .	115	124	133	148	148	168	169
Liefrens . . . . .	23	22	29	26	25	29	24
Lussy . . . . .	88	97	103	105	115	128	133
La Magne . . . . .	12	10	12	12	14	18	18
Massonnens . . . . .	125	135	144	152	160	164	165
Mézières . . . . .	183	198	213	239	248	251	267
Middes . . . . .	90	100	110	133	126	134	142
Montet . . . . .	48	64	63	70	67	79	67
Morlens . . . . .	9	12	14	16	15	17	16
Mossel . . . . .	39	42	43	52	56	63	56
La Neirigue . . . . .	14	15	16	16	19	17	17
Orsonnens . . . . .	83	90	90	94	97	102	101
Prez-vers-Siviriez . . . . .	81	85	89	103	99	96	94
Promasens . . . . .	65	73	86	86	101	103	104
Romont . . . . .	1 327	1 388	1 413	1 469	1 514	1 572	1 629
Rue . . . . .	153	154	165	170	181	184	181
Siviriez . . . . .	241	266	296	312	316	332	330
Sommentier . . . . .	58	56	60	68	75	76	70
Torny-le-Grand . . . . .	88	101	101	114	123	120	122
Ursy . . . . .	161	178	187	185	202	225	230

<sup>1</sup>Voitures automobiles, véhicules utilitaires (plus de 1000 kg charge utile), taxis - Personenwagen, Lieferwagen (mehr als 1000 kg Nutzlast), Taxis

## Voitures de tourisme, au 30 septembre, depuis 1981<sup>1</sup>

Personenwagen am 30. September seit 1981<sup>1</sup>

Commune - Gemeinde	1981	1982	1983	1984	1985	1986	1987
Vauderens .....	102	109	109	117	106	111	138
Villaraboud .....	93	91	91	99	102	109	115
Villargiroud .....	55	62	68	66	67	79	87
Villariaz .....	73	82	79	82	94	97	118
Villarimboud .....	118	110	117	122	138	153	156
Villarsiviriaux .....	85	87	88	87	93	95	98
Villaz-St-Pierre .....	273	285	289	308	321	343	379
Vuarmarens .....	76	84	90	90	102	106	124
Vuisternens-devant-Romont .....	137	151	152	162	178	196	199
<b>Broye .....</b>	<b>5 718</b>	<b>6 069</b>	<b>6 401</b>	<b>6 709</b>	<b>7 048</b>	<b>7 462</b>	<b>7 855</b>
Aumont .....	124	131	151	156	163	172	180
Autavaux .....	58	58	63	64	65	61	67
Bollion .....	32	37	34	37	35	37	35
Bussy .....	73	78	78	88	95	95	105
Châbles .....	105	120	133	123	131	146	163
Chandon .....	39	38	36	38	41	41	47
Chapelle .....	23	21	26	25	23	20	23
Châtillon .....	51	63	68	68	73	78	80
Cheiry .....	82	91	95	95	101	111	113
Cheyres .....	149	152	180	187	211	224	240
Cugy .....	280	306	308	320	341	362	356
Delley .....	107	124	131	130	135	174	174
Domdidier .....	600	650	695	738	768	848	889
Dompierre .....	168	168	179	175	188	205	219
Estavayer-le-Lac .....	1 144	1 194	1 239	1 314	1 368	1 423	1 496
Fétigny .....	147	156	160	166	166	179	193
Font .....	74	78	92	85	90	93	97
Forel .....	58	67	76	92	97	100	105
Franex .....	18	21	22	21	24	21	24
Frasses .....	45	40	41	42	49	55	54
Les Friques .....	18	23	22	20	20	21	24
Gletterens .....	85	90	103	110	123	133	148
Granges-de-Vesin .....	30	29	29	29	36	37	36
Léchelles .....	112	112	122	124	122	134	148
Lully .....	87	89	85	97	103	115	118
Mannens-Grandsivaz ..	133	146	154	159	164	168	177
Ménières .....	75	84	86	91	98	101	97
Montagny-la-Ville .....	122	128	133	136	145	154	153
Montagny-les-Monts ..	259	259	273	283	291	302	322

<sup>1</sup>Voitures automobiles, véhicules utilitaires (plus de 1000 kg charge utile), taxis - Personenwagen, Lieferwagen (mehr als 1000 kg Nutzlast), Taxis

## Voitures de tourisme, au 30 septembre, depuis 1981<sup>1</sup>

Personenwagen am 30. September seit 1981<sup>1</sup>

Commune - Gemeinde	1981	1982	1983	1984	1985	1986	1987
Montbrelloz .....	64	75	72	73	69	83	81
Montet .....	102	113	119	134	138	142	165
Morens .....	32	37	43	47	48	49	55
Murist .....	129	131	143	154	162	180	184
Nuvilly .....	85	80	90	100	104	102	107
Portalban .....	85	94	104	109	112	80	95
Prararoud .....	27	25	25	25	26	25	27
Prévondavaux .....	17	16	17	16	19	18	22
Rueyres-les-Prés .....	78	79	76	73	85	88	99
Russy .....	48	51	50	46	51	54	56
St-Aubin .....	329	368	378	412	436	455	484
Seiry .....	26	26	29	36	35	47	45
Sévaz .....	31	35	34	39	54	67	76
Surpierre .....	79	89	89	90	99	102	100
Vallon .....	86	89	95	100	102	104	109
Vesin .....	72	69	73	83	88	87	92
Villeneuve .....	80	88	95	101	94	102	103
Vuissens .....	50	51	55	58	60	67	72
<b>Veveyse - Vivisbach</b>	<b>2 946</b>	<b>3 135</b>	<b>3 361</b>	<b>3 612</b>	<b>3 801</b>	<b>4 022</b>	<b>4 303</b>
Attalens .....	504	531	593	626	654	688	748
Besencens .....	30	36	37	42	40	45	46
Bossonnens .....	189	197	219	221	230	251	278
Bouloz .....	80	81	78	88	93	91	105
Châtel-St-Denis .....	965	1 060	1 143	1 246	1 320	1 419	1 520
Le Crêt .....	120	123	130	139	134	153	162
Fiaugères .....	50	50	55	58	63	61	67
Granges .....	169	171	188	208	224	237	252
Grattavache .....	42	38	47	48	50	53	57
Pont .....	52	57	63	64	69	68	71
Porsel .....	93	104	109	115	130	126	130
Progens .....	84	84	87	91	102	105	113
Remaufens .....	192	215	202	222	228	245	251
St-Martin .....	120	122	128	142	147	147	148
Semsaies .....	256	266	282	302	317	333	355

<sup>1</sup>Voitures automobiles, véhicules utilitaires (plus de 1000 kg charge utile), taxis - Personenwagen, Lieferwagen (mehr als 1000 kg Nutzlast), Taxis

**Circulation routière : nombre de véhicules à moteur recensés, en moyenne journalière, par genre et par tronçon de route, depuis 1970**

Strassenverkehr : Anzahl der gezählten Motorfahrzeuge im durchschnittlichen Tagesverkehr, nach Art und Streckenbezeichnung, seit 1970

Tous les postes de comptage, de 7 à 21 heures - Alle Zählstellen, von 7 bis 21 Uhr

Route	Poste de recensement	Tronçon de route	Année	Total des véhicules à moteur
Strasse	Zählstelle	Streckenbezeichnung	Jahr	Motorfahrzeuge insgesamt
<b>1. Postes de comptage principaux, 15 jours<sup>1</sup></b>				
N 0012	Matran - autoroute/Autobahn	Bulle - Fribourg (de/ab 1971)	1975	3 630
			1980	8 651
			1985	17 441
0012	Châtel-St-Denis	Vevey-Bulle	1970	2 283
			1975	3 131
			1980	5 424
			1985	15 846
<b>2. Postes de comptage secondaires, 3 jours<sup>2</sup></b>				
N 0012	Contour. de Bulle - autoroute Umfahrung von Bulle - Autobahn	Vevey - Fribourg (de/ab 1980)	1980	6 014
			1985	15 536
0001	Murten N (Automat)	Lausanne - Bern	1970	9 292
			1975	11 667
			1980	8 536
			1985	10 214
0001	Gempenach	Lausanne - Bern	1970	6 131
			1975	7 614
			1980	4 846
			1985	1 661
0010	Kerzers	Neuchâtel - Bern	1970	3 940
			1975	3 305
			1980	4 029
			1985	1 733
0012	Riaz	Bulle - Riaz	1975	8 247
			1980	7 959
			1985	7 716
0012	Schmitten, Lanthen	Fribourg - Bern	1975	1 527
			1980	1 252
			1985	1 655
0022	Galmiz	Mürten - Lyss	1970	2 232
			1975	2 616
			1980	2 448
			1985	2 413
0152	Cheyres	Yverdon - Estavayer-le-Lac	1970	1 584
			1975	2 095
			1980	2 620
			1985	3 358

<sup>1</sup>15 jours répartis sur toute l'année - 5 dimanches, 1 lundi, 1 mardi, 1 mercredi, 3 jeudis, 2 vendredis, 2 samedis    <sup>2</sup>1970: jeudi 14.5., mercredi 3.6., mardi 4.8., 1975: jeudi 15.5., mercredi 4.6., mardi 5.8., 1980: jeudi 15.5., mercredi 4.6., mardi 5.8., 1985: jeudi 23.5., mercredi 5.6., mardi 6.8.

# Circulation routière : nombre de véhicules à moteur recensés, en moyenne journalière, par genre et par tronçon de route, depuis 1970

Strassenverkehr : Anzahl der gezählten Motorfahrzeuge im durchschnittlichen Tagesverkehr, nach Art und Streckenbezeichnung, seit 1970

Tous les postes de comptage, de 7 à 21 heures - Alle Zählstellen, von 7 bis 21 Uhr

Voitures automobiles Voitures de tourisme Personen- wagen	Motorwagen Autocars  Gesellsch.- wagen	Voitures de livraison Liefer- wagen	Camions lourds Schwere Last- fahrzeuge	Total	Motocyclettes  Motorräder	Route  Strasse
<b>1. Hauptzählstellen, 15 Tage<sup>1</sup></b>						
3 230	15	90	276	3 611	19	N 0012
7 768	56	188	593	8 605	46	
15 758	139	383	1 057	17 337	104	
1 975	31	74	169	2 249	34	0012
2 790	41	71	197	3 099	32	
4 663	64	97	535	5 359	65	
14 286	110	276	1 071	15 743	103	
<b>2. Nebenzählstellen, 3 Tage<sup>2</sup></b>						
5 201	38	148	587	5 974	40	N 0012
13 813	193	419	1 013	15 438	98	
7 742	43	369	1 067	9 221	71	0001
9 857	66	432	1 235	11 590	77	
7 011	119	383	935	8 448	88	
8 271	35	393	1 348	10 047	167	
5 292	37	197	562	6 088	43	0001
6 696	51	243	573	7 563	51	
4 098	44	138	512	4 792	54	
1 332	30	74	135	1 571	90	
3 176	14	251	406	3 847	93	0010
2 846	14	119	285	3 264	41	
3 243	21	236	444	3 944	85	
1 365	10	76	166	1 617	116	
7 440	76	99	549	8 164	83	0012
7 244	58	112	461	7 875	84	
6 977	57	175	337	7 546	170	
1 312	15	45	136	1 508	19	0012
1 096	10	34	90	1 230	22	
1 391	9	51	142	1 593	62	
1 656	7	130	418	2 211	21	0022
1 927	14	106	549	2 596	20	
1 890	11	107	410	2 418	30	
1 899	25	173	253	2 350	63	
1 305	5	85	164	1 559	25	0152
1 828	11	94	138	2 071	24	
2 306	23	67	187	2 583	37	
2 911	28	121	219	3 279	79	

<sup>1</sup>15 Tage, über das ganze Jahr verteilt - 5 Sonntage, 1 Montag, 1 Dienstag, 1 Mittwoch, 3 Donnerstage, 2 Freitage, 2 Samstage <sup>2</sup>1970: Donnerstag 14.5., Mittwoch 3.6., Dienstag 4.8., 1975: Donnerstag 15.5., Mittwoch 4.6., Dienstag 5.8., 1980: Donnerstag 15.5., Mittwoch 4.6., Dienstag 5.8., 1985: Donnerstag 23.5., Mittwoch 5.6., Dienstag 6.8.

**Circulation routière : nombre de véhicules à moteur recensés, en moyenne journalière, par genre et par tronçon de route, depuis 1970**

Strassenverkehr : Anzahl der gezählten Motorfahrzeuge im durchschnittlichen Tagesverkehr, nach Art und Streckenbezeichnung, seit 1970

Tous les postes de comptage, de 7 à 21 heures - Alle Zählstellen, von 7 bis 21 Uhr

Route	Poste de recensement	Tronçon de route	Année	Total des véhicules à moteur à moteur Moto- fahrzeuge insgesamt
Strasse	Zählstelle	Streckenbezeichnung	Jahr	
0154	St-Martin	Oron-la-Ville - Fiaugères	1970	1 499
			1975	1 678
			1980	2 396
			1985	1 339
0155	Chavannes-les-Forts	Romont - Oron-la-Ville	1970	790
			1975	1 249
			1980	1 482
			1985	1 071
0155	Neyruz	Romont - Fribourg	1970	1 980
			1975	3 414
			1980	4 566
			1985	4 990
0181	Montet (Broye)	Estavayer-le-Lac - Payerne	1970	1 869
			1975	1 504
			1980	1 759
			1985	1 926
0181	Rosé	Payerne - Fribourg	1970	2 960
			1975	4 380
			1980	7 181
			1985	6 251
0182	Sugiez, Le Péage	Ins - Murten	1970	2 412
			1975	3 206
			1980	3 561
			1985	3 782
0182	Courtepin	Murten - Fribourg	1970	2 402
			1975	2 921
			1980	3 459
			1985	4 169
0183	Heitenried	Tafers - Heitenried	1970	1 014
			1975	1 534
			1980	1 691
			1985	1 691
0189	Charmey	Bulle - Boltigen	1970	1 436
			1975	2 100
			1980	2 600
			1985	3 072
0190	Neirivue	Château-d'Oex - Bulle	1970	1 747
			1975	2 217
			1980	2 650
			1985	3 116
-	Châtonnaye	Prez-vers-Noréaz - Romont	1970	460
			1975	536
			1980	567
			1985	787

**Circulation routière : nombre de véhicules à moteur recensés, en moyenne journalière, par genre et par tronçon de route, depuis 1970**

Strassenverkehr : Anzahl der gezählten Motorfahrzeuge im durchschnittlichen Tagesverkehr, nach Art und Streckenbezeichnung, seit 1970

Tous les postes de comptage, de 7 à 21 heures - Alle Zählstellen, von 7 bis 21 Uhr

Voitures automobiles - Motorwagen	Autocars	Voitures de livraison Lieferwagen	Camions lourds Schwere Lastfahrzeuge	Total	Motocyclettes Motorräder	Route Strasse
336	13	33	100	1 482	13	0154
502	8	56	100	1 666	12	
110	24	96	135	2 365	31	
087	16	85	94	1 282	53	
660	3	41	74	778	18	0155
153	6	18	58	1 235	10	
327	5	33	96	1 461	21	
952	7	28	55	1 042	29	
720	4	106	131	1 961	19	0155
157	4	72	152	3 385	29	
196	6	119	186	4 507	59	
565	56	89	194	4 904	86	
503	14	84	235	1 836	29	0181
254	13	25	187	1 479	29	
523	11	34	161	1 729	26	
687	14	38	136	1 875	51	
612	12	41	253	2 918	42	0181
989	20	74	265	4 348	32	
300	42	158	614	7 114	67	
702	20	113	301	6 136	115	
985	7	154	246	2 392	20	0182
766	14	133	267	3 180	26	
041	23	142	319	3 525	36	
114	53	209	313	3 689	93	
971	3	165	220	2 359	43	0182
675	27	45	134	2 881	44	
189	19	50	144	3 402	53	
723	17	104	176	4 020	145	
862	17	34	76	989	25	0183
343	22	29	101	1 495	39	
473	28	59	104	1 664	29	
403	35	70	115	1 623	68	
222	23	44	102	1 391	45	0189
922	25	43	92	2 082	18	
392	31	55	92	2 570	30	
769	39	82	121	3 011	61	
494	10	76	143	1 723	24	0190
959	47	69	124	2 199	18	
378	16	72	156	2 622	28	
702	25	152	174	3 053	63	
390	10	7	48	455	5	-
470	12	19	31	532	4	
494	12	18	38	562	5	
647	30	25	54	756	31	

# Comptage automatique de la circulation routière - trafic de 24 heures de tous les jours de la semaine, depuis 1982

Automatische Strassenverkehrszählung - 24-stündiger Verkehr aller Wochentage, seit 1982

Mois - Monat	1982	1983	1984	1985	1986
<b>Véhicules - Motorfahrzeuge</b>					
<b>N 12 - Flamatt</b>					
moyennes mensuelles - Monatsmittel					
Janvier - Januar	14 674	16 020	13 313	12 607	15 145
Février - Februar	17 518	17 795	16 106	15 834	17 023
Mars - März	18 876	21 549	20 038	20 753	23 412
Avril - April	20 925	20 776	20 924	18 981	19 491
Mai - Mai	19 194	20 160	17 514	18 340	20 311
Juin - Juni	18 761	20 759	20 299	20 053	19 972
Juillet - Juli	23 689	27 000	22 494	23 197	24 700
Août - August	23 411	26 964	22 860	23 679	25 164
Septembre - September	20 484	21 065	20 996	21 747	22 248
Octobre - Oktober	18 763	19 324	18 648	19 829	21 115
Novembre - November	15 147	15 323	16 034	15 949	18 007
Décembre - Dezember	15 670	14 606	15 017	15 741	15 992
Moyennes annuelles	18 938	20 112	18 692	18 914	20 215
Jahresmittel					
<b>N 12 - Bulle</b>					
moyennes mensuelles - Monatsmittel					
Janvier - Januar	11 277	12 756	13 430	12 218	13 922
Février - Februar	13 500	14 803	15 647	15 440	16 295
Mars - März	14 641	18 590	19 831	20 096	22 989
Avril - April	16 328	17 685	20 560	18 901	17 935
Mai - Mai	15 557	17 115	16 626	17 510	19 566
Juin - Juni	14 898	18 018	20 169	19 220	19 487
Juillet - Juli	21 500	24 378	23 405	22 725	24 564
Août - August	21 000	23 240	23 479	23 179	24 929
Septembre - September	18 840	20 217	20 905	21 092	21 849
Octobre - Oktober	16 973	18 124	18 142	18 932	20 500
Novembre - November	12 859	14 033	14 933	14 293	16 579
Décembre - Dezember	12 544	13 786	14 444	14 553	14 877
Moyennes annuelles	15 826	17 755	18 472	18 200	19 456
Jahresmittel					
<b>N 1 - Murten</b>					
moyennes mensuelles - Monatsmittel					
Janvier - Januar	-	8 123	7 711	8 004	8 545
Février - Februar	-	8 689	8 764	8 715	8 717
Mars - März	-	11 186	10 608	11 011	11 292
Avril - April	-	11 873	12 988	12 832	11 950
Mai - Mai	-	12 317	12 133	13 375	14 491
Juin - Juni	-	13 105	13 685	13 191	14 289
Juillet - Juli	-	13 911	15 064	14 332	15 430
Août - August	-	12 882	14 161	14 146	14 550
Septembre - September	-	12 082	12 609	13 161	13 765
Octobre - Oktober	-	11 491	11 776	12 236	12 912
Novembre - November	-	9 846	10 923	10 164	11 373
Décembre - Dezember	-	8 901	9 183	9 279	9 401
Moyennes annuelles	-	11 215	11 639	11 721	12 248
Jahresmittel					



## Accidents de la circulation routière, depuis 1976

### Strassenverkehrsunfälle seit 1976

Année Jahr	Accidents - Unfälle Total	Accidents mortels	Accidents avec per- sonnes blessées Unfälle mit Verletzten	Accidents avec dégâts matériels seulement Unfälle mit nur Sach- schaden	Dégâts matériels en 1000 fr. <sup>1</sup>
		Unfälle mit Getöteten			Sach- schaden 1000 Fr. <sup>1</sup>
1976	1 565	52	647	866	7 260
1977	1 654	64	651	939	8 768
1978	1 656	37	644	975	8 784
1979	1 603	39	665	899	9 140
1980	1 683	65	633	985	9 271
1981	1 614	43	561	1 010	9 544
1982	1 743	51	567	1 125	9 561
1983	1 881	46	592	1 243	11 512
1984	1 883	50	553	1 280	12 166
1985	1 821	32	596	1 193	12 071
1986	1 794	35	562	1 197	11 675

<sup>1</sup>Sans les accidents qui n'ont entraîné que des dégâts matériels n'excédant pas 500 francs - Ohne Unfälle mit blossem Sachschaden bis 500 Franken

## Victimes de la circulation routière, depuis 1975

### Im Strassenverkehr verunfallte Personen seit 1975

Année Jahr	Conducteurs Lenker		Passagers Mitfahrer		Piétons Fussgänger		Total	
	blessés verletzt	tués getötet	blessés verletzt	tués getötet	blessés verletzt	tués getötet	blessés verletzt	tués getötet
1975	492	27	276	10	127	16	895	53
1976	539	30	290	9	117	17	946	56
1977	534	42	297	17	119	13	950	72
1978	559	26	287	9	88	8	934	43
1979	602	22	313	15	97	10	1 012	47
1980	596	46	258	19	87	5	941	70
1981	488	30	257	8	79	10	824	48
1982	481	37	203	7	73	9	757	53
1983	531	34	213	11	69	5	813	50
1984	490	37	192	8	79	11	761	56
1985	513	22	214	3	84	8	811	33
1986	470	27	197	8	79	5	746	40

## Trafic sur l'aérodrome d'Ecuvillens, depuis 1980

Flugverkehr Flugplatz Ecuvillens, seit 1980

Année Jahr	Nombre de mouvements Anzahl Bewegungen	vols commerciaux Geschäftsflüge	vols sur place Rundflüge	vols de l'extérieur von und nach auswärts	vols école Schulflüge	Passagers Passagiere
1980	17 403	114	13 202	4 201	8 885	5 244
1981	21 020	178	17 071	3 907	10 612	7 209
1982	19 936	229	16 208	3 734	9 045	6 477
1983	22 928	230	18 836	4 091	11 629	7 750
1984	19 981 <sup>1</sup>	223	15 901	4 079	8 270	6 666
1985	22 987	221	19 763	3 224	12 041	5 775
1986	12 922	428	10 882	2 040	6 234	5 642

### Heures de vol

Flugstunden

1980	1 882 h 04'
1981	2 110 h 06'
1982	1 698 h 55'
1983	1 973 h 56'
1984	1 612 h 42'
1985	2 167 h 10'
1986	1 705 h 00'

### Jours avec trafic

Flugverkehrstage

1980	291
1981	303
1982	300
1983	310
1984	289
1985	284
1986	262

<sup>1</sup>Y compris 136 mouvements au Lac-Noir - 136 Bewegungen in Schwarzsee inbegriffen

## Effectif des bateaux fribourgeois, depuis 1980

Bestand der freiburgischen Schiffe seit 1980

Petite batellerie - Kleine Flotte

Année Jahr	Lac de Morat Murtensee	Lac de Neuchâtel Neuen- burgersee	Lac de la Gruyère Greyerzer- see	Lac de Schiffenen Schiffenen- see	Lac Noir Schwarz- see	Sarine Saane	Lac de Mont- salvens Mont- salvens- see	Autres <sup>1</sup> Übrige <sup>1</sup>	Total
1980	1 349	2 514	627	180	95	12	9	86	4 872
1981	1 364	2 560	629	175	96	10	9	148	4 991
1982	1 392	2 673	622	181	103	9	11	129	5 120
1983	1 403	2 713	665	179	108	6	14	135	5 223
1984	1 398	2 721	709	169	91	2	12	144	5 246
1985	1 350	2 726	708	184	91	2	11	146	5 218
1986	1 361	2 784	709	190	89	2	11	132	5 278

<sup>1</sup>Bateaux stationnés au domicile - Am Wohnort abgestellte Schiffe

## Trafic postal, depuis 1982

Postverkehr seit 1982

Genre - Art 1982 1983 1984 1985 1986

### Nombre en 1000 - Anzahl in 1000

1. Lettres - Briefe <sup>1</sup>					
a) Dépôt - Aufgabe	37 652	41 098	39 108	41 239	43 776
b) Distribution - Zustellung <sup>2</sup>	81 009	84 440	87 795	90 495	91 426
2. Journaux en abonnement (dépôt). Abonnierte Zeitungen (Aufgabe)	17 992	18 081	17 792	17 587	16 492
3. Colis postaux - Paketpost					
a) Dépôt pour la Suisse Aufgabe für die Schweiz	2 571	2 747	2 862	2 917	3 020
b) Dépôt pour l'étranger Aufgabe für das Ausland	23,0	22,8	23,4	23,4	21,6
c) Distribution - Zustellung <sup>3</sup>	3 894	4 093	4 325	4 523	4 785
4. Services financiers Geld- und Bankpost					
a) Versements pour la Suisse Einzahlungen für die Schweiz	8 171	8 346	8 548	8 934	9 227
b) Versements pour l'étranger Einzahlungen für das Ausland	33,6	34,8	37,9	42,9	43,3
c) Paiements - Auszahlungen <sup>4</sup>	1 130	1 149	1 130	1 134	1 152

### Nombre par habitant - Anzahl je Einwohner

1. Lettres - Briefe <sup>1</sup>					
a) Dépôt - Aufgabe	203	219	207	217	228
b) Distribution - Zustellung <sup>2</sup>	436	450	465	475	475
2. Journaux en abonnement (dépôt). Abonnierte Zeitungen (Aufgabe)	97	96	94	92	86
3. Colis postaux - Paketpost					
a) Dépôt pour la Suisse Aufgabe für die Schweiz	14	15	15	15	16
b) Dépôt pour l'étranger Aufgabe für das Ausland	0,12	0,12	0,12	0,12	0,11
c) Distribution - Zustellung <sup>3</sup>	21	22	23	24	25
4. Services financiers Geld- und Bankpost					
a) Versements pour la Suisse Einzahlungen für die Schweiz	44	44	45	47	48
b) Versements pour l'étranger Einzahlungen für das Ausland	0,18	0,19	0,20	0,23	0,23
c) Paiements - Auszahlungen <sup>4</sup>	6,1	6,1	6,0	6,0	6,0

<sup>1</sup>Envois adressés, inscrits et non inscrits - Adressierte Sendungen, eingeschrieben und uneingeschrieben <sup>2</sup>Y compris les journaux abonnés - Abonnierte Zeitungen inbegriffen <sup>3</sup>Y compris les envois de lettres de plus de 250 g - Uneingeschriebene Briefsendungen über 250 g inbegriffen <sup>4</sup>En Suisse - Im Inland

## Trafic des offices de poste, depuis 1985

Verkehr der Postämter seit 1985

Genre	Bulle		Estavayer-le-Lac		Romont	
	1985	1986	1985	1986	1985	1986
1. Vente de timbres et affranchissements en numéraire, en fr. ....	2 009 543	2 072 609	621 223	648 128	694 328	759 233
2. Objets de la poste aux lettres non inscrits (Suisse, étranger)						
a) Dépôt, en milliers ....	2 521	2 749	944	977	1 002	994
b) Distribution en milliers	4 268	3 981	1 970	1 794	1 942	1 795
3. Objets de la poste aux lettres inscrits (Suisse, étranger)						
a) Dépôt .....	55 286	60 657	23 167	23 638	20 272	21 954
b) Distribution .....	57 451	62 692	27 194	28 471	22 888	23 531
4. Journaux en abonnement Dépôt en milliers .....	130	123	459	457	180	176
5. Colis inscrits <sup>1</sup> (Suisse et étranger)						
a) Dépôt						
- Suisse .....	48 596	49 633	8 615	8 695	20 312	21 321
- Etranger .....	1 691	1 511	292	260	506	543
b) Distribution .....	80 451	79 488	24 210	24 210	35 985	34 355
6. Colis non inscrits						
a) Dépôt .....	104 186	113 342	23 470	28 010	64 127	63 443
b) Distribution <sup>2</sup> .....	221 791	239 366	83 302	100 242	120 965	131 481
7. Remboursements (Suisse et étranger)						
Distribution .....	11 085	11 547	4 056	4 199	4 207	4 293
8. Mandats et chèques postaux (Suisse et étranger)						
a) Versements .....	424 617	455 640	190 289	198 237	217 570	224 519
b) Paiements .....	60 992	63 723	20 886	21 271	25 395	25 266

<sup>1</sup>Avec et sans valeur déclarée   <sup>2</sup>Y compris les envois non inscrits de plus de 250 g

## Trafic des offices de poste, depuis 1985

Verkehr der Postämter seit 1985

Düdingen		Kerzers		Murten		Art
1985	1986	1985	1986	1985	1986	
847 221	936 041	975 339	946 425	1 420 544	1 408 929	1. Wertzeichenverkauf und Barfrankierungen, Fr.
974	1 048	594	571	1 351	1 254	2. Uneingeschriebene Briefpostgegenstände (In- und Ausland)
2 768	2 904	1 420	1 423	3 417	3 085	a) Aufgabe in Tausend b) Zustellung in Tausend
						3. Eingeschriebene Briefpostgegenstände (In- und Ausland)
17 670	17 966	7 914	6 982	32 354	33 448	a) Aufgabe
22 558	23 998	11 035	11 634	37 362	37 142	b) Zustellung
175	174	66	70	389	392	4. Abonnierte Zeitungen-Aufgabe in Tausend
						5. Eingeschriebene Pakete <sup>1</sup> (In- und Ausland)
21 200	15 691	9 409	9 203	35 780	36 763	a) Aufgabe
1 040	881	415	363	1 709	1 569	- Inland
28 019	29 574	18 456	18 349	46 791	44 353	- Ausland b) Zustellung
61 765	92 275	214 293	213 197	143 897	118 969	6. Uneingeschriebene Pakete
112 457	135 474	70 603	73 380	157 935	151 587	a) Aufgabe b) Zustellung <sup>2</sup>
4 202	4 630	2 960	2 630	6 021	5 820	7. Nachnahmen (In- und Ausland) Zustellung
268 204	281 616	130 647	134 052	292 401	288 885	8. Postanweisungs- und Scheckverkehr (In- und Ausland)
24 066	24 376	15 835	15 729	30 669	29 045	a) Einzahlungen b) Auszahlungen

<sup>1</sup>Mit und ohne Wertangabe <sup>2</sup>Inbegriffen uneingeschriebene Sendungen über 250 g

## Trafic de l'office de poste de Fribourg, depuis 1983

Verkehr des Postamts Freiburg seit 1983

Genre - Art	1983	1984	1985	1986
1. Vente de timbres et affranchissements en numéraire, en fr. Wertzeichenverkauf und Barfrankierung, Fr.	10 070 429	11 750 572	12 240 580	12 917 150
2. Objets de la poste aux lettres non inscrits Uneingeschriebene Briefpostgegenstände (Suisse, étranger) - (In- und Ausland)				
a) Dépôt en milliers - Aufgabe in Tausend	22 273	20 325	21 126	21 929
b) Distribution en milliers Zustellung in Tausend	21 953	22 677	23 584	23 236
3. Objets de la poste aux lettres inscrits Eingeschriebene Briefpostgegenstände (Suisse, étranger) - (In- und Ausland)				
a) Dépôt - Aufgabe	415 023	417 032	439 321	429 580
b) Distribution - Zustellung	408 493	404 080	422 159	426 703
4. Journaux en abonnement - Dépôt en milliers Abonnierte Zeitungen - Aufgabe in Tausend	16 156	15 953	15 718	14 617
5. Colis inscrits - Eingeschriebene Pakete <sup>1</sup> (Suisse, étranger) - (In- und Ausland)				
a) Dépôt - Aufgabe				
- Suisse - Inland	305 390	258 792	251 714	253 797
- Etranger - Ausland	10 080	10 194	10 005	8 356
b) Distribution - Zustellung	334 818	327 798	329 530	336 161
6. Colis non inscrits - Uneingeschriebene Pakete				
a) Dépôt - Aufgabe	647 228	691 255	666 014	742 085
b) Distribution - Zustellung <sup>2</sup>	1 050 321	1 152 289	1 198 645	1 236 245
7. Remboursements - Nachnahmen (Suisse, étranger) - (In- und Ausland)				
Distribution - Zustellung	56 595	56 139	54 651	57 066
8. Mandats et chèques postaux Postanweisungs- und Scheckverkehr (Suisse, étranger) - (In- und Ausland)				
a) Versements - Einzahlungen	2 010 192	2 039 998	2 083 240	2 101 905
b) Paiements - Auszahlungen	289 862	285 749	280 275	278 179

<sup>1</sup>Avec et sans valeur déclarée - Mit und ohne Wertangabe   <sup>2</sup>Y compris les envois non inscrits de plus de 250 g - Inbegriffen uneingeschriebene Sendungen über 250 g

## Trafic téléphonique pour l'arrondissement de Fribourg, par groupe de réseaux, depuis 1980

Gesprächsverkehr für Telephonkreis Freiburg nach Netzgruppe, seit 1980

Année	Arrondissement des téléphones	Conversations locales	Conversations interurbaines	Conversations internationales
Jahr	Telephonkreis	Orts-gespräche	Inländische Fern-gespräche	Ausland-gespräche
		nombre	Ausgang	Sortie
		Anzahl	minutes taxées	Ausgang
			Taxminuten	minutes taxées
				Taxminuten
1980	Groupe de réseaux Fribourg (037)	21 091 529	89 408 276	5 139 665
	Netzgruppe Freiburg			
	Groupe de réseaux Bulle (029) . . .	3 834 852	19 778 310	708 718
	Netzgruppe Bulle			
	Total . . . . .	24 926 381	109 186 586	5 848 383
1981	Groupe de réseaux Fribourg (037)	22 121 093	94 496 532	5 507 105
	Netzgruppe Freiburg			
	Groupe de réseaux Bulle (029) . . .	4 048 297	21 039 594	853 594
	Netzgruppe Bulle			
	Total . . . . .	26 169 390	115 536 126	6 360 699
1982	Groupe de réseaux Fribourg (037)	22 640 418	102 109 171	6 356 026
	Netzgruppe Freiburg			
	Groupe de réseaux Bulle (029) . . .	4 000 611	22 985 170	1 005 273
	Netzgruppe Bulle			
	Total . . . . .	26 641 029	125 094 341	7 361 299
1983	Groupe de réseaux Fribourg (037)	23 422 031	110 617 872	7 069 081
	Netzgruppe Freiburg			
	Groupe de réseaux Bulle (029) . . .	4 274 608	24 477 773	1 159 372
	Netzgruppe Bulle			
	Total . . . . .	27 696 639	135 095 645	8 228 453
1984	Groupe de réseaux Fribourg (037)	24 347 343	114 385 260	7 923 177
	Netzgruppe Freiburg			
	Groupe de réseaux Bulle (029) . .	4 467 581	26 327 126	1 449 643
	Netzgruppe Bulle			
	Total . . . . .	28 814 924	140 712 386	9 372 820
1985	Groupe de réseaux Fribourg (037)	25 200 703	120 333 323	8 733 624
	Netzgruppe Freiburg			
	Groupe de réseaux Bulle (029) . .	4 668 793	27 218 296	1 645 477
	Netzgruppe Bulle			
	Total . . . . .	29 869 496	147 551 619	10 379 101
1986	Groupe de réseaux Fribourg (037)	26 345 263	128 673 427	10 075 959
	Netzgruppe Freiburg			
	Groupe de réseaux Bulle (029) . .	4 859 580	28 330 616	1 906 511
	Netzgruppe Bulle			
	Total . . . . .	31 204 843	157 004 043	11 982 470

## Postes téléphoniques, par réseau, depuis 1980

Sprechstellen nach Netz, seit 1980

Réseaux de raccordement Anschlussnetz Réseaux locaux - Ortsnetz	1980	1981	1982	1983	1984	1985	1986
Fribourg . . . . .	37 071	38 735	40 557	41 812	43 104	44 540	46 255
Belfaux . . . . .	1 815	1 960	2 060	2 171	2 293	2 442	2 602
Düdingen . . . . .	2 567	2 693	2 893	3 094	3 308	3 390	3 531
Tafers . . . . .	1 586	1 680	1 777	1 828	1 913	2 014	2 087
Réseau local Fribourg . . . . .	43 039	45 068	47 287	48 905	50 618	52 386	54 475
Ortsnetz Freiburg							
Aumont . . . . .	607	615	699	741	783	828	862
Avenches . . . . .	2 458	2 576	2 686	2 787	2 852	2 946	3 134
Châtonnaye . . . . .	438	449	474	496	510	529	548
Combremont-le-Grand . . . . .	362	379	390	403	421	425	432
Cottens . . . . .	1 045	1 083	1 130	1 168	1 226	1 262	1 340
Courtepin/Courtaman . . . . .	1 302	1 386	1 460	1 557	1 614	1 704	1 796
Estavayer-le-Lac . . . . .	3 114	3 225	3 341	3 535	3 816	3 957	4 114
Farvagny-le-Grand . . . . .	1 748	1 822	1 891	1 969	2 062	2 147	2 272
Giffers . . . . .	1 154	1 216	1 279	1 348	1 421	1 479	1 547
Grandcour . . . . .	812	873	900	961	979	1 014	1 095
Granges-près-Marnand . . . . .	1 354	1 384	1 437	1 484	1 527	1 573	1 652
Jeuss . . . . .	974	1 046	1 092	1 154	1 226	1 366	1 447
Montmagny . . . . .	1 845	1 946	2 039	2 121	2 245	2 355	2 342
Murten/Môtier (Vully) . . . . .	6 137	6 351	6 560	6 759	6 982	7 221	7 435
Payerne . . . . .	6 401	6 636	6 783	6 954	7 103	7 355	7 647
Plaffeien . . . . .	1 390	1 456	1 546	1 624	1 700	1 833	1 918
Prez-vers-Noréaz . . . . .	1 126	1 171	1 217	1 268	1 328	1 380	1 460
Romont . . . . .	2 925	3 022	3 196	3 255	3 383	3 569	3 682
St. Antoni . . . . .	775	811	858	917	967	1 040	1 089
Schmitten . . . . .	1 886	1 965	2 079	2 190	2 346	2 452	2 556
Schwarzsee . . . . .	386	414	438	449	469	493	574
Siviriez . . . . .	426	440	454	476	500	513	530
Treyvaux . . . . .	2 023	2 128	2 233	2 372	2 521	2 636	2 761
Villaz-St-Pierre . . . . .	777	817	850	904	955	1 027	1 076
Vuisternens-dvt-Romont . . . . .	476	498	510	526	548	567	585
Groupe de réseaux (037) . . . . .	84 980	88 777	92 829	96 323	100 102	104 057	108 369
Netzgruppe							
Bulle . . . . .	7 732	8 062	8 484	8 881	9 334	9 766	10 211
Albeuve . . . . .	958	982	1 023	1 034	1 070	1 081	1 135
Charmey . . . . .	1 001	1 126	1 166	1 236	1 278	1 334	1 382
Château-d'Oex . . . . .	2 499	2 627	2 723	2 858	3 005	3 123	3 180
Gruyères . . . . .	2 137	2 188	2 279	2 386	2 493	2 595	2 698
Jaun . . . . .	317	329	353	364	383	410	434
Rougemont . . . . .	794	845	942	1 022	1 077	1 115	1 095
Sâles . . . . .	325	343	357	365	375	386	398
Semsaies . . . . .	583	589	615	635	651	686	715
Vuippens . . . . .	1 471	1 509	1 641	1 709	1 791	1 850	2 076
Groupe de réseaux (029) . . . . .	17 817	18 600	19 583	20 490	21 457	22 346	23 324
Netzgruppe							
Total de l'arrondissement	102 797	107 377	112 412	116 813	121 559	126 403	131 693
Total des Telefonkreise							



## Raccordements téléphoniques, par réseau, depuis 1980

Telefonanschlüsse nach Netz, seit 1980

Réseaux de raccordement Anschlussnetz Réseaux locaux - Ortsnetz	1980	1981	1982	1983	1984	1985	1986
Fribourg .....	21 384	22 221	23 058	23 846	24 466	25 357	26 402
Belfaux .....	1 370	1 466	1 524	1 591	1 663	1 771	1 910
Düdingen .....	1 787	1 854	1 966	2 077	2 167	2 229	2 319
Tafers .....	1 185	1 222	1 274	1 312	1 363	1 414	1 457
Réseau local Fribourg ...	25 726	26 763	27 822	28 826	29 659	30 771	32 088
Ortsnetz Freiburg							
Aumont .....	508	520	549	582	609	640	661
Avenches .....	1 828	1 908	1 983	2 043	2 096	2 149	2 251
Châtonnaye .....	302	311	320	333	339	354	355
Combremont-le-Grand ..	305	319	321	331	344	348	352
Cottens .....	847	873	895	911	958	978	1 021
Courtepin/Courtaman ...	938	992	1 032	1 091	1 120	1 175	1 215
Estavayer-le-Lac .....	2 136	2 209	2 293	2 430	2 553	2 656	2 780
Farvagny-le-Grand .....	1 387	1 421	1 462	1 503	1 572	1 632	1 714
Giffers .....	971	1 005	1 039	1 092	1 147	1 186	1 225
Grandcour .....	671	711	738	786	799	826	891
Granges-près-Marnand ..	1 011	1 030	1 060	1 081	1 108	1 129	1 152
Jeuss .....	761	809	832	868	913	963	1 015
Montmagny .....	1 452	1 525	1 585	1 636	1 708	1 786	1 835
Murten/Môtier (Vully) ...	3 997	4 125	4 231	4 347	4 453	4 586	4 733
Payerne .....	4 236	4 373	4 464	4 590	4 672	4 832	4 984
Plaffeien .....	1 170	1 216	1 281	1 337	1 398	1 446	1 497
Prez-vers-Noréaz .....	741	774	807	838	872	908	954
Romont .....	2 014	2 072	2 156	2 199	2 263	2 343	2 424
St.Antoni .....	607	624	656	686	732	777	803
Schmitten .....	1 414	1 460	1 534	1 589	1 681	1 746	1 800
Schwarzsee .....	311	336	358	370	388	405	419
Siviriez .....	356	370	382	400	416	421	432
Treyvaux .....	1 606	1 662	1 726	1 804	1 889	1 949	2 047
Villaz-St-Pierre .....	673	704	728	765	794	830	857
Vuisternens-dvt-Romont	384	394	404	416	434	445	464
Groupe de réseaux (037) Netzgruppe	56 352	58 506	60 658	62 854	64 917	67 281	69 969
Bulle .....	5 425	5 646	5 905	6 154	6 411	6 703	6 960
Albeuve .....	695	708	732	743	767	779	818
Charmey .....	822	869	897	947	974	1 024	1 058
Château-d'Oex .....	1 861	1 939	2 004	2 071	2 153	2 224	2 289
Gruyères .....	1 530	1 569	1 623	1 694	1 756	1 812	1 888
Jaun .....	277	284	301	310	325	344	357
Rougemont .....	627	657	699	747	780	800	812
Sâles .....	260	270	280	285	292	296	304
Semsaies .....	498	507	528	547	563	586	603
Vuippens .....	1 095	1 117	1 165	1 212	1 269	1 315	1 387
Groupe de réseaux (029) Netzgruppe	13 090	13 566	14 134	14 710	15 290	15 883	16 476
Total de l'arrondissement	69 442	72 072	74 792	77 564	80 207	83 164	86 445
Total des Telefonkreises							

## Installations téléphoniques, par genre, depuis 1980

Art der Telephoneinrichtungen seit 1980

Genre - Art	1980	1981	1982	1983	1984	1985	1986
Postes publics . . . . . Öffentliche Sprechstellen	489	503	525	532	548	568	578
Raccordements téléphoniques <sup>1</sup> Telefonanschlüsse <sup>1</sup>	63 978	66 399	69 780	72 488	75 133	78 239	81 683
par 100 habitants . . . . . auf 100 Einwohner	35,1	35,8	37,5	38,6	39,8	41,1	42,5
Postes <sup>1</sup> . . . . . Sprechstellen <sup>1</sup>	94 028	98 208	103 607	107 771	112 179	117 030	122 407
par 100 habitants . . . . . auf 100 Einwohner	51,5	53,0	55,7	57,4	59,4	61,5	63,6

<sup>1</sup>Non compris les raccordements de service et les stations publiques - Ohne dienstliche Anschlüsse und öffentliche Sprechstellen

## Office des chèques postaux de Fribourg, depuis 1970

Postscheckamt Freiburg, seit 1970

Année Jahr	Titulaires de compte <sup>1</sup> Kontoinhaber	Nombre d'ordres en millions Zahl der Aufträge in Mio.	Mouvement de fonds total en mio de fr. Gesamtumsatz in Mio. Franken	Personnel Personal
1970	8 919	6,7	5 950,8	29
1971	9 318	6,8	6 801,3	30
1972	9 873	7,2	7 961,6	30
1973	22 118	7,7	8 440,5	36
1974	26 023	8,5	10 362,3	48
1975	33 020	9,0	11 037,6	53
1976	39 328	9,9	12 152,1	61
1977	41 748	10,1	11 670,8	64
1978	43 338	10,3	12 441,9	65
1979	45 378	10,7	13 189,8	64
1980	46 799	11,0	14 381,2	67
1981	48 155	11,1	15 332,7	68
1982	49 743	11,3	16 934,4	69
1983	50 717	11,4	17 474,7	70
1984	51 403	11,5	19 229,6	71
1985	51 936	11,4	19 153,3	72
1986	52 205	10,0	19 864,1	72

<sup>1</sup>A la fin de l'année - Am Jahresende

## Installations et trafic des téléphériques et du funiculaire, depuis 1983

Anlagen und Verkehrsleistungen der Luft- und Standseilbahnen seit 1983

	Longueur exploitée Betriebslänge m	Altitude st. aval Talstat. m.s.m.	Höhe st. amont Bergstat. m.ü.M.	Déclivité maximum Gr. Neigung der Bahn ‰/oo	Personnes transportées Beförderte Personen			
					1983	1984	1985	1986
<b>Télesièges - Sesselbahnen</b>								
Schwarzsee-Riggisalp	1 337	1 052	1 494	645	245 829	386 605	204 202	308 449
Schwarzsee-Bad-Schwyberg	1 800	1 057	1 624	590	163 327	182 217	176 445	193 063
Montsoflo-La Berra	1 792	1 042	1 363	410	125 700	122 700	127 450	146 600
Les Frasses-Ganet d'Avau	635	1 013	1 158	320	21 119	41 758	18 301	26 494
Ganet d'Avau-Vounetse	1 424	1 163	1 615	815	44 220	73 552	40 195	72 414
Molésou Village-La Vudalla	1 320	1 110	1 664	670	13 294	18 463	15 634	19 901
<b>Téléphériques à mouvement continu (cabines) - Luftseilbahnen mit Umlaufbetrieb (Kabinen)</b>								
Charmey-Vounetse	3 151	876	1 617	715	104 743	121 523	96 569	112 880
Molésou Village-Plan Francey	1 310	1 114	1 523	535	137 980	188 929	134 188	215 692
<b>Téléphérique à mouvement de va-et-vient - Luftseilbahn mit Pendelbetrieb</b>								
Plan Francey-Le Molésou	1 101	1 527	1 986	463	71 863	84 521	64 066	77 646
<b>Funiculaire - Standseilbahn (Ortsbahn)</b>								
Neuveville-St-Pierre (Fribourg)	121	550	610	550	384 907	347 428	322 092	359 214



**Epargne et crédit**  
**Sparen und Kredit**

## Comptoirs des banques, selon leur nature, depuis 1975

Bankstellen nach Art der Niederlassungen seit 1975

Année	Sièges	Caisse de crédit mutuel, caisses Raiffeisen	Succursales et filiales, agences, caisses de dépôts	En tout	Bureaux de recettes	Total
Jahr	Sitze	Darlehens- und Raiffeisenkassen	Zweiganstalten u. Filialen Agenturen, Depositenkassen	Insgesamt	Einnehmereien	Total
1975	22	75	149	246	21	267
1976	22	75	151	248	21	269
1977	22	76	153	251	20	271
1978	22	76	153	251	19	270
1979	21	76	152	249	18	267
1980	21	76	149	246	16	262
1981	21	76	151	248	18	266
1982	21	76	148	245	18	263
1983	21	76	149	246	16	262
1984	21	76	57 <sup>1</sup>	154	109	263
1985	21	76	54 <sup>1</sup>	151	112	263

<sup>1</sup>Seuls les comptoirs ayant au moins un collaborateur à plein temps - Nur Bankstellen mit mindestens einer vollamtlich angestellten Person

## Comptoirs des banques, selon le caractère de la banque, depuis 1975

Bankstellen nach Art der Banken seit 1975

Année	Banques cantonales	Grandes banques	Banques régionales et caisses d'épargne	Autres banques suisses	Banques étrangères	Caisse de crédit mutuel, caisses Raiffeisen	En tout	Bureaux de recettes <sup>1</sup>	Total
Jahr	Kantonalbanken	Grossbanken	Regionalbanken und Sparkassen	Übrige Schweizer Banken	Ausländische Banken	Darlehens- und Raiffeisenkassen	Insgesamt	Einnehmereien <sup>1</sup>	Total
1975	119	17	52	2	2	75	267	.	267
1976	120	18	52	2	2	75	269	.	269
1977	120	18	52	3	2	76	271	.	271
1978	119	18	52	3	2	76	270	.	270
1979	116	18	52	3	2	76	267	.	267
1980	113	17	51	3	2	76	262	.	262
1981	114	20	51	3	2	76	266	.	266
1982	111	20	51	3	2	76	263	.	263
1983	111	21	49	3	2	76	262	.	262
1984	21	19	33	3	2	76	154	109	263
1985	21	21	29	3	1	76	151	112	263

<sup>1</sup>Bureaux de recettes n'ayant aucun collaborateur à plein temps - Einnehmereien, die keine vollamtlich angestellte Person haben

Remarque: Depuis 1984, les bureaux de recettes ne sont plus répartis selon le caractère de la banque  
 Bemerkung: Seit 1984 sind die Einnehmereien nicht mehr nach Art der Bank verteilt

## Epargne et placements hypothécaires auprès des banques situées dans le canton, en millions de francs, depuis 1975

Spartätigkeit und Hypothekaranlagen bei Banken im Kanton in Millionen Franken seit 1975

Année Jahr	Dépôts en caisse d'épargne Spar- einlagen	Livrets de dépôts Depositen- und Einlage- hefte	Obligations et bons de caisse Kassen- obligationen und Kassen- scheine	Dépôts en caisse d'épargne, livrets de dépôts et bons de caisse ensemble Spareinlagen, Depositen und Einlagehefte, Kassen- obligationen und Kassen- scheine zusammen	Placements hypothécaires en Suisse <sup>1</sup> Inländische Hypothekar- anlagen <sup>1</sup>
1975	1 644,6	258,1	659,7	2 562,4	1 951,7
1976	1 846,1	265,9	675,5	2 787,5	2 130,9
1977	2 015,1	290,7	684,9	2 990,7	2 360,4
1978	2 180,2	331,3	691,8	3 203,3	2 592,2
1979	2 432,5	355,3	666,9	3 454,7	2 870,9
1980	2 438,5	340,6	727,7	3 506,8	3 225,3
1981	2 370,9	311,1	981,1	3 663,1	3 580,5
1982	2 680,9	402,2	1 095,5	4 178,6	3 935,0
1983	3 025,2	461,8	1 097,2	4 584,2	4 339,1
1984	3 197,0	502,0	1 128,0	4 827,0	4 807,0
1985	3 332,0	555,0	1 396,0	5 283,0	5 326,0

<sup>1</sup>Y compris les avances et prêts à terme fixe garantis par hypothèque en Suisse - Inbegriffen feste Vorschüsse und Darlehen gegen inländische hypothekarische Deckung

## Intérêt moyen des placements hypothécaires, en fin d'année, dans le canton et en Suisse, depuis 1970

Durchschnittliche Verzinsung der Hypothekaranlagen am Jahresende im Kanton und in der Schweiz seit 1970

Année Jahr	Canton Kanton	Suisse Schweiz	Année Jahr	Canton Kanton	Suisse Schweiz
1970	5,31	5,18	1980 <sup>1</sup>	4,62	4,53
1971	5,49	5,48	1981	5,59	5,56
1972	5,59	5,52	1982	6,08	6,03
1973	5,68	5,48	1983	5,54	5,53
1974	6,28	6,03	1984	5,54	5,52
1975	6,33	6,17	1985	5,54	5,55
1976	5,84	5,78			
1977	5,36	5,08			
1978	4,62	4,51			
1979	4,10	4,05			

<sup>1</sup>Jusqu'en 1979, uniquement les banques cantonales. A partir de 1980, les banques cantonales ainsi que les banques régionales et les caisses d'épargne, selon le rayon d'activité. - Bis 1979 nur die Kantonalbanken. Ab 1980 sowohl die Kantonalbanken als auch die Regionalbanken und Sparkassen, nach Tätigkeitsgebiet.





**Assurances**  
**Versicherung**

# Personnes assurées pour les soins médico-pharmaceutiques, domiciliées dans le canton de Fribourg, depuis 1960

Krankenpflegeversicherte, wohnhaft im Kanton Freiburg seit 1960

Année	Nombre d'assurés	Assurés d'après le genre de caisse - en %				Densité d'assurance <sup>1</sup>
Jahr	Anzahl der Versicherten	caisses publiques Versicherte nach öffentlichen Kassen	caisses d'entreprises Kassenarten - in % Betriebskassen	caisses centralisées zentralisierte Kassen	autres caisses andere Kassen	Versicherungsdichte <sup>1</sup>
1960	97 786	.	.	.	.	61
1961	103 629	.	.	.	.	.
1962	110 644	.	.	.	.	.
1963	119 754	.	.	.	.	.
1964	116 934	.	.	.	.	.
1965	131 024	.	.	.	.	.
1966	141 801	19,3	1,6	51,3	27,8	.
1967	148 869	17,8	1,5	52,8	27,9	.
1968	150 886	17,5	1,6	54,0	26,9	.
1969	157 410	16,7	1,5	54,4	27,4	.
1970	161 588	16,1	1,5	55,0	27,4	90
1971	166 701	15,5	1,4	55,9	27,2	.
1972	172 033	15,2	1,4	56,9	26,5	.
1973	174 648	14,8	1,4	58,0	25,8	.
1974	178 198	14,5	1,4	57,1	27,0	.
1975	176 693	14,2	1,4	57,6	26,8	.
1976	175 429	13,6	1,4	58,3	26,7	.
1977	175 616	13,1	1,4	58,4	27,1	.
1978	176 558	12,6	1,3	58,5	27,6	.
1979	176 938	11,9	1,3	61,2 <sup>2</sup>	25,5	.
1980	180 128	11,5	1,3	66,8 <sup>2</sup>	20,4	97
1981	182 203	10,9	1,3	67,3 <sup>2</sup>	20,5	98
1982	184 479	10,5	1,1	68,1 <sup>2</sup>	20,3	98
1983	187 062	10,2	1,1	68,5 <sup>2</sup>	20,2	99
1984	190 025	10,1	1,1	68,8 <sup>2</sup>	20,0	99
1985	193 362	.	.	.	.	99

<sup>1</sup>Assurés pour 100 habitants - Versicherte auf 100 Einwohner

<sup>2</sup>Depuis 1979, seulement les caisses de plus de 100 000 membres - Ab 1979 nur noch Kassen, die über 100 000 Mitglieder haben

## Elèves domiciliés dans le canton de Fribourg, assurés pour la couverture du risque accident durant leur scolarité<sup>1</sup>, depuis 1975

Schüler, die im Kanton wohnhaft sind und während ihrer Schulzeit<sup>1</sup> unfallversichert waren, seit 1975

Année Jahr	Nombre d'élèves assurés Anzahl der versicherten Schüler	dont assurés par ... l'assurance scolaire contre les accidents <sup>2</sup> davon versichert durch ... die Schülerunfallversicherung <sup>2</sup>		des compagnies privées <sup>3</sup> private Versicherungen <sup>3</sup>	
		absolus absolut	en % in %	absolus absolut	en % in %
1975	34 711	32 766	94,4	1 945	5,6
1976	34 772	32 441	93,3	2 331	6,7
1977	34 721	31 068	89,5	3 653	10,5
1978	33 623	30 323	90,2	3 300	9,8
1979	33 464	30 089	89,9	3 375	10,1
1980	33 072	29 836	90,2	3 236	9,8
1981	32 573	29 443	90,4	3 130	9,6
1982	31 632	28 744	90,9	2 888	9,1
1983	30 979	28 275	91,3	2 704	8,7
1984	30 412	27 965	92,0	2 447	8,0
1985	29 451	27 122	92,1	2 329	7,9
1986	28 938	26 712	92,3	2 226	7,7

<sup>1</sup>De l'école enfantine jusqu'au gymnase - Ab Kindergarten bis zum Gymnasium

<sup>2</sup>Elèves subventionnés par le canton et les communes - Durch den Kanton und die Gemeinden subventionierte Schüler

<sup>3</sup>Elèves non subventionnés - Nicht subventionierte Schüler

## Rentes ordinaires de l'AVS, depuis 1982

Ordentliche Renten der AHV seit 1982

Mars - März

Année Jahr	Rentes de vieillesse Altersrenten		Rentes complémentaires Zusatzrenten			Rentes de survivants Hinterlassenenrenten			Total
	simples Einfache	p. couples f. Ehepaare	p. épouses f. Ehefrauen	p. enfants f. Kinder simples Einfache Renten	doubles Doppel- renten	R. de veuves Witwenrenten	R. d'orphelins Waisenrenten simples Einfache Waisen	doubles Voll- waisen	
<b>Bénéficiaires - Bezüger</b>									
1982	13 903	5 427	1 206	480	15	1 643	1 232	47	23 953
1983	14 744	5 639	1 210	440	13	1 667	1 212	56	24 981
1984	14 444	5 678	1 201	427	15	1 644	1 154	50	24 613
1985	14 680	5 768	1 192	404	8	1 648	1 145	48	24 893
1986	14 800	5 928	1 108	400	13	1 661	1 042	40	24 992

## Versements mensuels en 1000 francs - monatliche Auszahlungen in 1000 Franken

1982	12 103	8 198	362	184	8	1 388	518	28	22 789
1983	12 807	8 530	363	167	8	1 413	508	35	23 831
1984	14 161	9 648	402	180	10	1 557	538	34	26 530
1985 <sup>1</sup>	14 504	9 841	403	174	5	1 568	535	33	27 062
1986	15 315	10 619	391	184	8	1 658	508	29	28 712

## Rente mensuelle moyenne en francs - monatliche Durchschnittsrente in Franken

1982	870	1 511	300	383	565	845	421	600	-
1983	869	1 513	300	379	580	848	419	617	-
1984	980	1 699	335	421	650	947	466	672	-
1985	988	1 706	338	432	585	951	467	680	-
1986	1 035	1 791	353	461	609	998	487	722	-

## Rentes de vieillesse ordinaires, selon leur montant, en mars 1986

Ordentliche Altersrenten nach Rentenhöhe für März 1986

Rentes simples - Einfache Renten Montant de la rente en fr. Rentenhöhe in Fr.	Hommes Männer		Femmes Frauen		Rentes pour couples - Ehepaarrenten Montant de la rente en fr. Rentenhöhe in Fr.	Couples Ehepaare en - in % <sup>1</sup>
	en - in % <sup>1</sup>					
1 - 500	1,16	1,16	1 - 1000	0,39		
501 - 600	0,40	0,38	1001 - 1100	0,53		
601 - 700	0,49	0,67	1101 - 1200	2,07		
701 - 800	18,17	24,60	1201 - 1300	6,14		
801 - 900	13,06	10,30	1301 - 1400	5,60		
901 - 1000	12,37	13,66	1401 - 1500	8,60		
1001 - 1100	11,94	9,42	1501 - 1600	7,86		
1101 - 1200	13,64	10,57	1601 - 1700	6,91		
1201 - 1300	9,36	7,52	1701 - 1800	9,68		
1301 - 1400	5,61	6,94	1801 - 1900	7,40		
1401 - 1500	13,56	14,69	1901 - 2000	9,09		
1501 +	0,14	-	2001 - 2100	7,16		
			2101 - 2200	28,37		
			2201 +	0,10		
<b>Total</b>	<b>100,00</b>	<b>100,00</b>		<b>100,00</b>		
<b>Nombre de bénéficiaires</b>						
<b>Anzahl der Bezüger</b>		<b>4 645</b>	<b>10 155</b>	<b>5 928</b>		

<sup>1</sup> Chiffres non arrondis - Nichtgerundete Zahlen

## Rentes extraordinaires de l'AVS, depuis 1982

Ausserordentliche Renten der AHV seit 1982

Mars - März

Année Jahr	Rentes de vieillesse Altersrenten		Rentes complémentaires Zusatzrenten			Rentes de survivants Hinterlassenenrenten			Total
	simples Einfache	p. couples f. Ehepaare	p. épouses f. Ehefrauen	p. enfants f. Kinder simples Einfache Renten	doubles Doppel- renten	R. de veuves Witwenrenten	R. d'orphelins Waisenrenten simples Einfache Waisen	doubles Voll- waisen	
1982	824	22	4	14	-	14	208	2	1 088
1983	864	25	5	19	-	15	211	1	1 140
1984	767	24	6	20	-	15	192	1	1 025
1985	721	25	8	13	-	16	169	-	952
1986	693	26	6	14	-	15	169	1	924

### Bénéficiaires - Bezüger

Versements mensuels en 1000 francs - monatliche Auszahlungen in 1000 Franken									
1982	489	20	1	3	-	7	52	1	573
1983	513	23	1	5	-	7	52	0	601
1984	503	25	1	6	-	8	52	0	595
1985 <sup>1</sup>	477	26	2	4	-	8	46	-	562
1986 <sup>1</sup>	473	28	1	4	-	7	48	0	562

### Rente mensuelle moyenne en francs - monatliche Durchschnittsrente in Franken

1982	594	930	186	248	-	468	248	372	-
1983	594	930	186	248	-	440	245	372	-
1984	656	1 035	207	276	-	531	272	414	-
1985	661	1 035	195	276	-	495	272	-	-
1986	683	1 080	216	286	-	500	282	432	-

### Rentes de vieillesse extraordinaires, selon leur montant, en mars 1986

Ausserordentliche Altersrenten nach Rentenhöhe für März 1986

Montant de la rente en fr. Rentenhöhe in Fr.	Rentes simples - Einfache Renten		Rentes pour couples - Ehepaarrenten	
	Hommes Männer	Femmes Frauen	Couples Ehepaare	en - in % <sup>1</sup>
1 - 300	1,98	2,01	-	-
301 - 400	9,90	6,08	-	-
401 - 500	-	0,50	-	-
501 - 600	-	0,67	-	-
601 - 700	3,96	0,67	-	-
701 - 800	84,15	90,03	-	-
801 - 900	-	-	-	-
901 - 1000	-	-	-	-
1001 - 1100	-	-	100,00	-
Total	100,00	100,00	100,00	-
Nombre de bénéficiaires				
Anzahl der Bezüger		101	592	26

<sup>1</sup>Chiffres non arrondis - Nichtgerundete Zahlen

## Rentes ordinaires de l'AI, depuis 1982

Ordentliche Renten der IV seit 1982

Mars - März

Année Jahr	Rentes d'invalidité Invalidenrenten Simples Einfache	Pour couples Für Ehepaare	Rentes complémentaires Zusatzrenten			Total
			Pour épouses Für Ehefrauen	Pour enfants Für Kinder simples Einfache Renten	doubles Doppel- renten	
<b>Bénéficiaires - Bezüger</b>						
1982	3 182	270	1 165	1 362	126	6 105
1983	3 365	299	1 167	1 349	114	6 294
1984	3 224	300	1 187	1 282	101	6 094
1985	3 144	300	1 129	1 197	90	5 860
1986	3 089	319	1 124	1 128	77	5 737

## Versements mensuels en 1000 francs - monatliche Auszahlungen in 1000 Franken

1982	2 366	406	288	376	63	3 499
1983	2 470	455	287	367	58	3 637
1984	2 652	508	322	381	56	3 919
1985	2 596	509	305	356	50	3 816
1986	2 675	571	318	356	42	3 962

## Rente mensuelle moyenne en francs - monatliche Durchschnittsrente in Franken

1982	743	1 505	247	276	498	-
1983	734	1 521	246	272	508	-
1984	823	1 692	272	297	558	-
1985	826	1 696	270	297	559	-
1986	866	1 791	283	315	551	-

## Rentes d'invalidité ordinaires, selon leur montant, en mars 1986

Ordentliche Invalidenrenten nach Rentenhöhe für März 1986

Rentes simples - Einfache Renten Montant de la rente en fr. Rentenhöhe in Fr.	Hommes Männer Femmes Frauen en - in % <sup>1</sup>		Rentes pour couples - Ehepaarrenten Montant de la rente en fr. Rentenhöhe in Fr.	Couples Ehepaare en - in % <sup>1</sup>
1 - 400	2,30	17,67	1 - 1000	3,12
401 - 600	17,90	15,85	1001 - 1100	0,31
601 - 700	7,12	3,65	1101 - 1200	0,94
701 - 800	15,01	24,79	1201 - 1300	3,13
801 - 900	6,88	6,19	1301 - 1400	4,38
901 - 1000	9,54	11,68	1401 - 1500	6,26
1001 - 1100	8,93	4,97	1501 - 1600	10,34
1101 - 1200	10,21	3,55	1601 - 1700	9,40
1201 - 1300	7,64	3,45	1701 - 1800	8,77
1301 - 1400	5,03	2,43	1801 - 1900	7,83
1401 - 1500	9,35	5,69	1901 - 2000	11,59
			2001 - 2100	7,21
			2101 - 2200	26,64
<b>Total</b>	<b>100,00</b>	<b>100,00</b>		<b>100,00</b>
<b>Nombre de bénéficiaires</b>				
<b>Anzahl der Bezüger</b>	<b>2 105</b>	<b>984</b>		<b>319</b>

<sup>1</sup> Chiffres non arrondis - Nichtgerundete Zahlen

## Rentes extraordinaires de l'AI, depuis 1982

Ausserordentliche Renten der IV seit 1982

Mars - März

Année Jahr	Rentes d'invalidité Invalidenrenten Simple Einfache	Pour couples Für Ehepaare	Rentes complémentaires Zusatzrenten			Total
			Pour épouses Für Ehefrauen	Pour enfants Für Kinder simples Einfache Renten	doubles Doppel- renten	
<b>Bénéficiaires - Bezüger</b>						
1982	749	3	13	93	8	866
1983	846	2	12	94	5	959
1984	785	4	9	89	5	892
1985	800	4	10	76	9	899
1986	803	4	10	70	8	895

## Versements mensuels en 1000 francs - monatliche Auszahlungen in 1000 Franken

1982	518	3	2	16	3	542
1983	590	2	2	17	2	613
1984	616	4	1	19	2	642
1985 <sup>1</sup>	633	4	2	16	3	657
1986	676	4	2	16	2	700

## Rente mensuelle moyenne en francs - monatliche Durchschnittsrente in Franken

1982	692	899	157	171	388	-
1983	697	884	152	186	397	-
1984	785	906	158	210	442	-
1985	792	906	180	210	297	-
1986	842	945	172	223	296	-

## Rentes d'invalidité extraordinaires, selon leur montant, en mars 1986

Ausserordentliche Invalidenrenten nach Rentenhöhe für März 1986

Montant de la rente en fr. Rentenhöhe in Fr.	Rentes simples - Einfache Renten		Rentes pour couples - Ehepaarrenten Couples Ehepaare en - in % <sup>1</sup>
	Hommes Männer	Femmes Frauen	
1 - 300	-	-	-
301 - 400	2,92	11,00	-
401 - 500	7,44	7,02	-
501 - 600	0,26	-	25,00
601 - 700	-	-	-
701 - 800	11,96	20,37	-
801 - 900	-	-	-
901 - 1000	77,39	61,59	-
1001 - 1100	-	-	75,00
Total	100,00	100,00	100,00
<b>Nombre de bénéficiaires</b>			
<b>Anzahl der Bezüger</b>	376	427	4

<sup>1</sup>Chiffres non arrondis - Nichtgerundete Zahlen

## Aperçu général des prestations de l'AVS, depuis 1981

Gesamtübersicht der AHV-Leistungen seit 1981

Mars - März

Année	Rentes ordinaires	Rentes extraordinaires	Total	Rentes de vieillesse et rentes complémentaires	Prestations aux survivants
Jahr	Ordentliche Renten	Ausserordentliche Renten		Alters- und Zusatzrenten	Hinterlassenenleistungen
<b>Bénéficiaires - Bezüger</b>					
1981	23 684	1 124	24 808	21 584	3 224
1982	23 953	1 088	25 041	21 895	3 146
1983	24 981	1 140	26 121	22 959	3 162
1984	24 613	1 025	25 638	22 582	3 056
1985	24 893	952	25 845	22 819	3 026
1986	24 992	924	25 916	22 988	2 928

Versements mensuels en 1000 francs - monatliche Auszahlungen in 1000 Franken

1981	19 881	521	20 402	18 613	1 789
1982	22 789	573	23 362	21 368	1 994
1983	23 831	601	24 432	22 417	2 015
1984	26 530	595	27 125	24 936	2 189
1985 <sup>1</sup>	27 062	562	27 624	25 436	2 190
1986 <sup>1</sup>	28 712	562	29 274	27 023	2 250

## Aperçu général des prestations de l'AI, depuis 1981

Gesamtübersicht der IV-Leistungen seit 1981

Mars - März

Année	Rentes ordinaires	Rentes extraordinaires	Total	Rentes simples et pour couples	Rentes complémentaires pour épouses et pour enfants
Jahr	Ordentliche Renten	Ausserordentliche Renten		Einfache Renten und Ehepaarrenten	Zusatzrenten für Ehefrauen und Kinder
<b>Bénéficiaires - Bezüger</b>					
1981	6 128	847	6 975	4 188	2 787
1982	6 105	866	6 971	4 204	2 767
1983	6 294	959	7 253	4 512	2 741
1984	6 094	892	6 986	4 313	2 673
1985	5 860	899	6 759	4 248	2 511
1986	5 737	895	6 632	4 215	2 417

Versements mensuels en 1000 francs - monatliche Auszahlungen in 1000 Franken

1981	3 157	462	3 619	2 909	710
1982	3 499	542	4 041	3 293	748
1983	3 637	613	4 250	3 517	733
1984	3 919	642	4 561	3 780	781
1985 <sup>1</sup>	3 816	657	4 473	3 742	732
1986 <sup>1</sup>	3 962	700	4 662	3 926	736

<sup>1</sup> Chiffres non arrondis - Nichtgerundete Zahlen



## Prestations complémentaires à l'AVS et à l'AI, depuis 1975

Ergänzungsleistungen zur AHV und IV seit 1975

Année	Nombre de cas	Nombre de personnes	dont personnes seules	couples	enfants	Prestations en 1000 fr.
Jahr	Anzahl der Fälle	Anzahl der Personen	davon alleinstehende Personen	Ehepaare	Kinder	Leistungen in 1000 Fr.
<b>AVS - AHV</b>						
1975	3 410	4 521	2 529	881	230	6 934
1976	3 115	4 204	2 254	861	228	8 458
1977	3 436	4 604	2 521	915	253	10 839
1978	3 438	4 609	2 508	930	241	10 437
1979	3 443	4 634	2 489	954	237	10 460
1980	3 438	4 613	2 489	949	226	11 251
1981	3 649	4 875	2 642	1 007	219	12 362
1982	3 783	5 036	2 748	1 035	218	14 174
1983	3 901	5 195	2 818	1 083	211	16 255
1984	4 276	5 654	3 106	1 170	208	20 216
1985	4 574	6 047	3 314	1 260	213	20 698
1986	4 687	6 162	3 426	1 261	214	22 829
<b>AI - IV</b>						
1975	741	1 159	562	179	239	1 778
1976	711	1 125	532	179	235	1 917
1977	779	1 238	581	198	261	2 739
1978	782	1 249	579	203	264	2 634
1979	779	1 228	584	195	254	2 547
1980	745	1 193	560	185	263	2 677
1981	724	1 171	535	189	258	2 617
1982	754	1 236	545	209	273	2 977
1983	760	1 231	549	211	260	3 487
1984	845	1 346	620	225	276	4 301
1985	880	1 407	637	243	284	4 380
1986	910	1 452	654	256	286	4 686

# Pensionnés et pensions de la Caisse de prévoyance du personnel de l'Etat, depuis 1983

Pensionierte und Pensionen der Pensionskasse des Staatspersonals seit 1983

Année Jahr	Pension de retraite Alterspension	Pension d'invalidité Invalidenpension	Pension de veuve <sup>1</sup> Witwenpension <sup>1</sup>	Pension d'orphelin Waisenpension	Total
<b>Nombre de pensionnés - Anzahl Pensionierte</b>					
Total					
1983	770	56	428	88	1 342
1984	776	62	437	79	1 354
1985	796	64	448	77	1 385
1986	811	60	452	76	1 399
Hommes - Männer					
1983	603	43	-	45	691
1984	604	47	-	43	694
1985	607	48	-	44	699
1986	620	45	-	39	704
Femmes - Frauen					
1983	167	13	428	43	651
1984	172	15	437	36	660
1985	189	16	448	33	686
1986	191	15	452	37	695
<b>Somme mensuelle des pensions en francs - monatliche Pensionssumme in Franken</b>					
Total					
1983	1 359 576	64 811	404 499	28 240	1 857 126
1984	1 427 447	74 596	430 120	26 825	1 958 988
1985	1 529 644	80 237	465 713	27 752	2 103 346
1986	1 559 308	74 422	480 409	27 446	2 141 585
Hommes - Männer					
1983	1 152 714	53 928	-	14 538	1 221 180
1984	1 208 101	61 892	-	14 851	1 284 844
1985	1 279 439	64 796	-	16 009	1 360 244
1986	1 313 697	61 379	-	14 346	1 389 422
Femmes - Frauen					
1983	206 862	10 883	404 499	13 702	635 946
1984	219 346	12 704	430 120	11 974	674 144
1985	250 205	15 441	465 713	11 743	743 102
1986	245 611	13 043	480 409	13 100	752 163
<b>Pension mensuelle moyenne en francs - monatliche Durchschnittspension in Franken</b>					
Total					
1983	1 766	1 157	945	321	1 384
1984	1 839	1 203	984	340	1 447
1985	1 922	1 254	1 040	360	1 518
1986	1 923	1 240	1 063	361	1 531
Hommes - Männer					
1983	1 912	1 254	-	323	1 767
1984	2 000	1 317	-	345	1 851
1985	2 108	1 350	-	364	1 946
1986	2 119	1 364	-	368	1 974
Femmes - Frauen					
1983	1 239	837	945	319	977
1984	1 275	847	984	333	1 021
1985	1 324	965	1 040	356	1 083
1986	1 286	870	1 063	354	1 082

<sup>1</sup>Y compris pension pour autres personnes - Pension für übrige Personen inbegriffen

# Pensionnés de la Caisse de prévoyance du personnel de l'Etat, en 1986

Pensionierte der Pensionskasse des Staatspersonals, 1986

Classe d'âges Altersklasse	Pension de retraite Alterspension		Pension d'invalidité Invalidenpension	Pension de veuve <sup>1</sup> Witwenpension <sup>1</sup>	Pension d'orphelin Waisenspension	Total
	Hommes Männer	Femmes Frauen				
	0 - 4	-	-	-	-	1
5 - 9	-	-	-	-	8	8
10 - 14	-	-	-	-	16	16
15 - 19	-	-	-	-	28	28
20 - 24	-	-	-	-	20	20
25 - 29	-	-	2	-	3	5
30 - 34	-	-	3	2	-	5
35 - 39	-	-	7	7	-	14
40 - 44	-	-	5	5	-	10
45 - 49	-	-	5	14	-	19
50 - 54	-	-	11	14	-	25
55 - 59	-	-	9	23	-	32
60 - 64	45	32	17	38	-	132
65 - 69	176	62	1	49	-	288
70 - 74	159	34	-	91	-	284
75 - 79	125	27	-	77	-	229
80 - 84	75	24	-	66	-	165
85 - 89	28	8	-	46	-	82
90 et plus und mehr	12	4	-	20	-	36
<b>Total</b>	<b>620</b>	<b>191</b>	<b>60</b>	<b>452</b>	<b>76</b>	<b>1 399</b>

<sup>1</sup>Y compris pension pour autres personnes - Pension für übrige Personen inbegriffen

## selon le montant de la pension - nach Pensionshöhe

Pension mensuelle en fr.  
Monatliche Pension in Fr.

1 - 100	-	1	-	2	2	5
101 - 200	2	2	1	4	5	14
201 - 300	3	5	-	4	27	39
301 - 400	4	12	1	5	19	41
401 - 500	5	7	3	17	7	39
501 - 600	6	17	2	28	10	63
601 - 700	10	14	11	46	5	86
701 - 800	8	6	1	42	-	57
801 - 900	8	7	6	34	-	55
901 - 1000	18	8	2	34	-	62
1001 - 1100	15	5	4	43	1	68
1101 - 1200	15	4	3	68	-	90
1201 - 1300	24	7	2	25	-	58
1301 - 1400	17	3	4	14	-	38
1401 - 1500	19	8	2	16	-	45
1501 - 1600	18	13	3	9	-	43
1601 - 1700	19	6	1	13	-	39
1701 - 1800	33	6	2	11	-	52
1801 - 1900	14	7	3	7	-	31
1901 - 2000	64	24	1	8	-	97
2001 et plus und mehr	318	29	8	22	-	377
<b>Total</b>	<b>620</b>	<b>191</b>	<b>60</b>	<b>452</b>	<b>76</b>	<b>1 399</b>

## Assurance immobilière contre l'incendie: sommes assurées, primes, dommages payés et réserves, depuis 1975

Feuerversicherung: Versicherungsbestand, Prämien, bezahlte Schäden und Reserven, seit 1975

Année Jahr	Sommes assurées en fin d'année Versiche- rungs- bestand am Jahres- ende	Dont en réassurance auprès de l'Union 1,3 Davon rückversichert beim Verband 1,3	Primes Prämien		Dommages payés Bezahlte Schäden		Réserves en fin d'année <sup>2</sup> Reserven am Jahres- ende <sup>2</sup>
			Total <sup>4</sup>	aux réassureurs <sup>3</sup> der Rück- versicherer <sup>3</sup>	Total <sup>2</sup>	par les réassureurs <sup>3</sup> der Rück- versicherer <sup>3</sup>	
en 1000 francs - in 1000 Franken							
1975	11 657 295	2 914 324	14 740	2 484	5 950	1 472	30 340
1976	12 007 942	3 014 486	14 375	2 445	3 995	952	33 902
1977	12 465 331	3 122 583	14 128	2 323	4 525	1 257	41 150
1978	12 679 984	3 174 996	14 542	2 188	4 923	1 357	47 795
1979	13 145 452	3 290 113	14 912	2 128	4 373	1 209	54 397
1980	14 313 369	3 578 342	16 153	2 551	7 043	1 878	61 426
1981	16 329 444	4 082 361	16 825	2 968	7 790	2 131	67 275
1982	18 349 737	4 587 434	16 988	3 302	7 038	1 930	73 782
1983	19 595 245	4 898 811	18 186	3 537	6 599	1 861	80 657
1984	20 430 528	5 107 632	18 794	3 631	7 876	2 211	87 752
1985	21 299 477	5 324 869	19 844	3 775	10 622	3 218	94 980
1986	23 113 292	5 778 323	20 309	3 979	9 666	2 512	103 034

<sup>1</sup> Seulement la quotité (taux fixe du capital assuré): Union intercantonale de réassurance - Nur Quote (fester Prozentsatz des Versicherungskapitals): Interkantonaler Rückversicherungsverband <sup>2</sup>Y compris l'assurance des dommages causés par les forces de la nature - Elementarschaden-Versicherung inbegriffen <sup>3</sup>«Forces de la nature» incorporées au contrat-incendie - Elementar im Feuervertrag eingebaut <sup>4</sup>Y compris l'assurance des bâtiments en construction - Bauversicherung inbegriffen

## Sinistres de bâtiments assurés, depuis 1975

Schadenfälle versicherter Gebäude seit 1975

Année Jahr	Nombre de sinistres Anzahl Schaden- fälle	Nombre de bâtiments atteints Beschädigte Gebäude	Assurance (1000 fr.) Versicherung (1000 Fr.)	Dommages - Schäden	
				en 1000 fr. in 1000 Fr.	en % de l'as- surance in % der Versicherung
1975	341	353	164 501	5 232	3,18
1976	323	328	164 743	3 482	2,11
1977	311	314	188 454	3 260	1,73
1978	310	314	164 460	4 511	2,74
1979	326	334	240 602	3 775	1,57
1980	283	300	168 305	6 582	3,91
1981	302	314	259 597	7 084	2,73
1982	380	387	325 313	5 614	1,73
1983	460	473	333 688	5 100	1,52
1984	375	381	293 600	6 807	2,32
1985	418	421	372 164	7 381	1,98
1986	466	471	433 868	7 992	1,84

## Nombre de bâtiments assurés au 31 décembre, depuis 1975

Versicherte Gebäude am 31. Dezember seit 1975

Année Jahr	District - Bezirk							Canton Kanton
	Sarine Saane	Singine Sense	Gruyère Greyerz	Lac See	Glâne Glane	Broye	Veveyse Vivisbach	
1975	13 858	9 848	13 205	7 993	5 715	7 942	3 832	62 393
1976	14 065	9 962	13 332	8 070	5 757	8 026	3 926	63 138
1977	14 285	10 080	13 474	8 181	5 825	8 113	3 967	63 925
1978	14 437	10 207	13 494	8 263	5 794	8 159	4 025	64 379
1979	14 661	10 368	13 688	8 382	5 861	8 295	4 078	65 333
1980	14 955	10 577	13 900	8 550	5 912	8 398	4 143	66 435
1981	15 220	10 739	14 168	8 750	5 973	8 588	4 190	67 628
1982	15 500	10 909	14 453	8 865	6 030	8 711	4 255	68 723
1983	15 753	11 086	14 651	8 972	6 085	8 846	4 314	69 707
1984	16 058	11 374	14 890	9 099	6 153	8 940	4 369	70 883
1985	16 429	11 650	15 095	9 218	6 255	9 075	4 433	72 155
1986	16 892	11 860	15 332	9 421	6 365	9 193	4 483	73 546

## Valeur de remplacement des bâtiments assurés, depuis 1975

Versicherungskapital der versicherten Gebäude seit 1975

Année Jahr	District - Bezirk							Canton Kanton
	Sarine Saane	Singine Sense	Gruyère Greyerz	Lac See	Glâne Glane	Broye	Veveyse Vivisbach	
en millions de francs - in Millionen Franken								
1975	4 439	1 518	1 809	1 416	842	1 041	542	11 607
1976	4 606	1 559	1 871	1 460	871	1 073	568	12 008
1977	4 801	1 625	1 937	1 512	895	1 107	588	12 465
1978	4 852	1 679	1 979	1 569	866	1 123	612	12 680
1979	5 001	1 754	2 054	1 623	901	1 170	642	13 145
1980	5 411	1 930	2 257	1 765	978	1 273	699	14 313
1981	6 132	2 206	2 609	2 016	1 113	1 457	796	16 329
1982	6 855	2 514	2 952	2 242	1 253	1 637	897	18 350
1983	7 304	2 709	3 141	2 409	1 329	1 743	960	19 595
1984	7 600	2 861	3 280	2 498	1 385	1 803	1 004	20 431
1985	7 895	3 020	3 412	2 584	1 448	1 895	1 045	21 299
1986	8 503	3 293	3 706	2 818	1 581	2 064	1 148	23 113

## Nombre de bovins assurés, par district, depuis 1970

Versicherter Rindviehbestand, nach Bezirk, seit 1970

Année Jahr	Sarine Saane	Singine Sense	Gruyère Greyerz	Lac See	Glâne Glâne	Broye Broye	Veveyse Visisbach	Total
<b>A l'Établissement cantonal d'assurance contre la mortalité du bétail<sup>1</sup></b>								
<b>Bei der kantonalen Viehversicherungsanstalt<sup>1</sup></b>								
1970	25 047	25 888	24 479	13 845	24 248	17 324	11 981	142 812
1971	24 816	25 474	23 734	13 687	23 973	17 166	11 758	140 608
1972	25 187	25 272	25 037	13 344	25 111	16 771	12 269	142 991
1973	25 835	25 609	26 272	13 652	26 360	17 457	12 816	148 001
1974	26 841	26 573	26 690	13 993	27 382	18 386	13 362	153 227
1975	26 875	26 629	26 115	14 102	27 308	18 469	13 169	152 667
1976	27 329	27 177	26 134	14 346	27 706	18 683	13 255	154 630
1977	26 892	27 724	26 135	14 315	27 344	18 202	13 088	153 700
1978	27 347	27 408	26 902	14 114	28 137	18 680	13 600	156 188
1979	27 563	27 612	27 707	14 369	28 580	19 402	13 954	159 187
1980	27 504	27 756	26 993	14 056	28 745	19 497	13 707	158 258
1981	26 896	26 858	26 363	13 750	28 478	18 728	13 250	154 323
1982	26 476	26 579	25 489	13 714	27 269	18 668	12 715	150 910
1983	26 545	26 804	25 696	13 626	27 308	19 085	13 048	152 112
1984	26 723	26 973	26 536	13 741	27 784	19 064	13 127	153 948
1985	26 193	26 616	26 710	13 507	27 331	18 843	13 201	152 401
1986	25 719	26 189	26 632	13 353	27 527	18 937	13 244	151 601
<b>Aux caisses locales d'assurance du bétail<sup>1</sup></b>								
<b>Bei lokalen Viehversicherungskassen<sup>1</sup></b>								
1970	23 548	25 815	22 922	13 385	13 495	16 434	11 549	127 148
1975	26 841	26 573	26 690	13 551	27 382	18 386	13 362	152 785
1980 <sup>2</sup>	26 992	27 344	26 993	13 562	28 610	17 857	13 707	155 065
1981	26 346	26 313	26 294	13 324	27 803	17 252	13 250	150 582
1982	25 883	26 031	25 481	13 148	27 203	17 175	12 710	147 631
1983	25 960	26 128	25 581	12 912	27 102	17 371	13 048	148 102
1984	26 153	26 266	26 442	12 995	27 674	17 154	13 127	149 811
1985	25 562	25 952	26 534	12 645	27 253	16 960	13 201	148 107
1986	25 240	25 526	26 556	12 472	27 427	16 927	13 244	147 392

<sup>1</sup> Animaux de plus de 2 mois - Tiere älter als 2 Monate

<sup>2</sup> Dès 1980, les animaux d'engraissement des engraisseurs ne sont plus comptés - Ab 1980 wurden die Masttiere der Mäster nicht mehr gezählt.

## Indemnités par l'Établissement cantonal d'assurance contre la mortalité du bétail, par cas de sinistre, depuis 1970

Entschädigungen durch die kantonale Viehversicherungsanstalt, nach Schadenfällen, seit 1970

Année Jahr	Charbon sympt. Rausch- brand	Foudre/ incendie Feuer/ Blitz- schlag	Fièvre aphteuse <sup>1</sup> Maul- und Klauen- seuche <sup>1</sup>	Tuber- culose Rinder- tuber- kulose	Avort. épiz. Rinder- abortus- bang	Charbon parasymp. Geburts- rausch- brand	IBR-IPV IBR-IPV	Divers Verschie- denes	Total
Nombre d'animaux de l'espèce bovine indemnisés Entschädigte Tiere der Rindviehgattung									
1970	1	65	4	27	73	-	-	-	170
1971	2	37	6	20	1	-	-	-	66
1972	2	22	10	15	-	2	-	2	53
1973	1	65	9	15	-	-	-	-	90
1974	4 <sup>2</sup>	34	2	1	2	1	-	-	44
1975	3	84	4	-	-	1	-	3	95
1976	1	69	4	8	3	-	-	5	90
1977	1	73	-	2	-	-	-	43	119
1978	4	59	2	1	-	2	-	22	90
1979	5	65	-	-	-	1	292	5	368
1980	2	28	3	8	-	1	934	5	981
1981	6	60	1	-	-	1	9	13	90
1982	-	91	4	-	-	-	131	22	248
1983	4	141	-	-	-	-	599	6	750
1984	-	100	2	-	-	-	1 588	7	1 697
1985	3	59	2	5	-	-	171	1	241
1986	3	90	-	-	-	-	-	9	102

Indemnités nettes versées aux propriétaires de bétail bovin, en francs  
Nettoentschädigungen an Rindviehbesitzer, in Franken

1970	2 160	109 817	4 373	45 617	157 112	-	-	-	319 079
1971	1 120	56 965	7 661	46 325	1 745	-	-	-	113 816
1972	4 320	37 800	22 444	40 026	-	3 760	-	272	108 622
1973	800	117 188	25 695	41 723	-	-	-	-	185 406
1974	8 960 <sup>2</sup>	69 840	3 906	3 330	5 220	2 240	-	-	93 496
1975	5 440	186 807	2 970	-	-	2 800	-	4 320	202 337
1976	1 600	139 620	6 385	21 987	8 240	-	-	12 050	189 882
1977	2 000	155 530	-	3 087	-	-	-	15 660	176 277
1978	6 320	127 665	3 960	3 960	-	4 800	-	28 968	175 673
1979	8 128	136 620	-	2 700	-	3 520	226 381	3 704	381 053
1980	3 344	56 340	7 026	25 379	-	2 800	584 751	12 940	692 580
1981	8 720	127 405	315	-	-	1 050	3 023	33 064	173 577
1982	-	188 133	5 871	-	-	-	138 028	56 042	388 074
1983	7 990	358 248	-	-	-	-	591 915	19 062	977 215
1984	-	298 018	900	-	-	-	1 883 707	10 123	2 192 748
1985	4 290	159 049	824	6 255	-	-	317 399	2 520	490 337
1986	4 378	217 203	-	-	-	-	-	19 492	241 073

<sup>1</sup>Pour les bêtes abattues consécutivement à la vaccination préventive - Für die Tiere, welche nach der vorbeugenden Impfung geschlachtet werden mussten

<sup>2</sup>Y compris 2 cas - 5 680 fr. dus au charbon sang de rate - Inbegriffen durch Milzbrand verursachte 2 Fälle - 5 680 Fr.

**Ristournes de l'Etablissement cantonal d'assurance contre la mortalité du bétail aux caisses locales, en francs, depuis 1980<sup>1</sup>**

Vergütungen der kantonalen Viehversicherungsanstalt an die lokalen Viehversicherungskassen in Franken, seit 1980<sup>1</sup>

Année Jahr	Sarine Saane	Singine Sense	Gruyère Greyerz	Lac See	Glâne Glane	Broye Broye	Veveyse Vivisbach	Total
1980	116 604	106 032	131 491	61 766	130 517	86 672	62 267	695 349
1981	148 646	112 774	133 124	71 634	151 204	86 279	79 591	783 252
1982	139 736	118 997	129 085	75 369	123 152	97 692	72 444	756 475
1983	132 472	107 772	121 221	63 469	120 949	91 677	64 945	702 505
1984	160 490	131 438	149 435	79 370	146 842	101 186	73 348	842 109
1985	167 181	135 676	155 857	87 639	150 638	91 061	89 587	877 639
1986	162 280	124 739	151 621	79 244	155 965	110 421	79 775	864 045

<sup>1</sup>Participation financière pour les bovins impropres à la consommation et Fr. 2.- par bovin assuré auprès de la caisse locale - Finanzielle Beteiligung für ungeniessbare Tiere der Rindviehgattung und Fr. 2.- pro versichertes Tier bei der Lokalkasse



**Main-d'œuvre étrangère,  
placement, chômage  
Ausländische Arbeitskräfte,  
Vermittlungstätigkeit,  
Arbeitslosigkeit**

## Population résidante étrangère, par district et par genre de permis de séjour, au 30 avril

Ausländische Wohnbevölkerung nach Bezirk und Aufenthaltsbewilligung am 30. April

District Bezirk	Etrangers possédant un permis de séjour annuel Jahresaufenthalter		Etrangers possédant un permis d'établis- sement Niedergelassene		Saisonniers Saisonarbeiter			Total
	1986	1987	1986	1987	1986	1987	1986	1987
Sarine - Saane . . . . .	3 105	3 123	5 494	5 607	359	577	8 958	9 307
Singine - Sense . . . . .	318	330	539	567	171	212	1 028	1 109
Gruyère - Greyerz . . . . .	604	737	1 270	1 316	229	366	2 103	2 419
Lac - See . . . . .	364	447	1 449	1 472	234	316	2 047	2 235
Glâne - Glane . . . . .	238	266	387	403	90	151	715	820
Broye . . . . .	348	387	654	695	140	183	1 142	1 265
Veveyse - Vivisbach . . . . .	158	179	313	327	87	138	558	644
Total . . . . .	5 135	5 469	10 106	10 387	1 310	1 943	16 551	17 799

## Population résidante étrangère des 12 communes ayant le plus d'étrangers, par genre de permis de séjour, au 30 avril

Ausländische Wohnbevölkerung der 12 Gemeinden mit der grössten Ausländerzahl nach Aufenthaltsbewilligung am 30. April

Commune Gemeinde	Etrangers possédant un permis de séjour annuel Jahresaufenthalter		Etrangers possédant un permis d'établis- sement Niedergelassene		Saisonniers Saisonarbeiter			Total
	1986	1987	1986	1987	1986	1987	1986	1987
Fribourg . . . . .	2 120	2 096	3 659	3 671	250	383	6 029	6 150
Villars-sur-Glâne . . . . .	443	469	779	783	36	58	1 258	1 310
Bulle . . . . .	293	353	689	712	78	120	1 060	1 185
Murten . . . . .	120	153	529	537	93	101	742	791
Estavayer-le-Lac . . . . .	144	159	345	362	63	72	552	593
Marly . . . . .	157	164	387	413	4	11	548	588
Romont . . . . .	152	173	235	241	50	80	437	494
Courtepin . . . . .	75	81	282	280	5	7	362	368
Châtel-St-Denis . . . . .	117	115	137	154	58	95	312	364
Kerzers . . . . .	37	45	175	187	30	42	242	274
Wünnewil-Flamatt . . . . .	40	36	157	167	39	39	236	242
La Tour-de-Trême . . . . .	52	70	157	163	23	39	232	272

## Main-d'œuvre étrangère domiciliée dans le canton, par genre de permis de séjour et pays d'origine, au 30 avril 1987

Ausländische Arbeitskräfte, wohnhaft im Kanton, nach Aufenthaltsbewilligung und Nationalität, am 30. April 1987

	Total	Allema- gne Deutsch- land	France Frank- reich	Italie Italien	Autri- che Öster- reich	Espagne Spanien	Yougos- lavie Jugo- slawien	Autres pays Übrige Länder
<b>Etrangers possédant un permis d'établissement</b>								
<b>Niedergelassene</b>								
Agriculture, sylviculture . . . .	63	3	12	15	1	22	3	7
Industrie et métiers . . . . .	2 818	167	209	1 194	41	696	59	452
Bâtiment et travaux publics	804	18	33	485	8	197	4	59
Hôtellerie . . . . .	227	13	34	82	4	53	4	37
Hygiène, soins corporels . . . .	498	21	68	117	2	92	40	158
Enseignement, science . . . . .	274	50	61	45	6	26	3	83
Autres services <sup>1</sup> . . . . .	1 521	133	284	452	29	244	19	360
Total . . . . .	6 205	405	701	2 390	91	1 330	132	1 156
<b>Etrangers possédant un permis de séjour annuel</b>								
<b>Jahresaufenthalter</b>								
Agriculture . . . . .	51	1	2	-	-	12	3	33
Industrie et métiers . . . . .	917	78	77	45	10	138	89	480
Bâtiment et travaux publics	445	5	13	43	-	126	63	195
Hôtellerie . . . . .	291	4	31	11	3	38	38	166
Hygiène, soins corporels . . . .	286	8	69	4	2	26	4	173
Enseignement, science . . . . .	119	35	17	4	3	15	-	45
Autres services <sup>1</sup> . . . . .	633	49	97	22	4	61	17	383
Total . . . . .	2 742	180	306	129	22	416	214	1 475
<b>Saisonniers</b>								
<b>Saisonarbeiter</b>								
Landwirtschaft, Forstwirt- schaft . . . . .	401	1	4	-	1	13	75	307
Industrie und Gewerbe . . . . .	181	-	2	1	-	49	23	106
Baugewerbe . . . . .	1 055	-	6	59	-	252	184	554
Gastgewerbe . . . . .	263	11	31	5	5	18	45	148
Gesund. wesen, Körperpflege	-	-	-	-	-	-	-	-
Unterricht, Wissenschaft . . . .	-	-	-	-	-	-	-	-
Andere Dienstleistungen <sup>1</sup> . . . .	43	-	-	4	-	5	11	23
Total . . . . .	1 943	12	43	69	6	337	338	1 138
<b>En tout</b>								
<b>Im ganzen</b> . . . . .	10 890	597	1 050	2 588	119	2 083	684	3 769

<sup>1</sup>Y compris les personnes actives sans autres indications - Inbegriffen die Berufstätigen ohne Angaben

# Main-d'œuvre étrangère domiciliée dans le canton, par classe économique et genre de permis de séjour, au 30 avril 1987

Ausländische Arbeitskräfte, wohnhaft im Kanton, nach Wirtschaftsklasse und Aufenthaltsbewilligung, am 30. April 1987

Classe économique	Permis d'établissement	Permis annuels	Saisonniers	Total	Wirtschaftsklasse
	Nieder-gelassene	Jahres-aufent-halter	Saison-arbeiter		
<b>Agriculture</b> .....	63	51	401	515	<b>Landwirtschaft</b>
<b>Mines et carrières</b> .....	3	1	5	9	<b>Bergbau und Stein-brüche</b>
<b>Industrie et métiers</b> ...	2 789	912	176	3 877	<b>Industrie und Handwerk</b>
Produits alimentaires .....	484	142	14	640	Nahrungs- u. Futtermittel
Spiritueux, autres boissons .	23	8	-	31	Spirituosen, Getränke
Industrie du tabac .....	6	-	-	6	Tabakindustrie
Industrie textile .....	2	1	-	3	Textilindustrie
Vêtements, lingerie, chaussu-res .....	167	52	-	219	Kleider, Wäsche, Schuhe
Bois et liège .....	115	64	22	201	Holz und Kork
Papier .....	100	25	-	125	Papier
Arts graphiques .....	70	13	-	83	Graphisches Gewerbe
Tannerie, articles de cuir ...	30	4	-	34	Gerberei, Lederwaren
Caoutchouc .....	2	-	-	2	Kautschuk
Usinage de mat. plastiques	26	14	6	46	Kunststoffverarbeitung
Industrie chimique .....	121	45	1	167	Chemische Industrie
Traitement du pétrole brut .	2	-	-	2	Mineralölverarbeitung
Ind. de la pierre et de la terre	109	61	76	246	Bearb. v. Stein und Erde
Métaux et machines .....	1 464	468	57	1 989	Metall- u. Maschinenind.
Horlogerie .....	47	10	-	57	Uhren
Autres industries et métiers	21	5	-	26	Andere Ind. u. Handwerke
<b>Industrie du bâtiment</b> .	804	445	1 055	2 304	<b>Baugewerbe</b>
<b>Electricité, gaz, eau</b> ...	26	4	-	30	<b>Elektrizität, Gas, Wasser</b>
<b>Services</b> .....	2 520	1 329	306	4 155	<b>Dienstleistungen</b>
Commerce .....	674	244	29	947	Handel
Banques, établ. de crédit ..	38	16	-	54	Banken, Kreditvermittlung
Assurances .....	36	5	-	41	Versicherungen
Affaires immobilières .....	16	6	-	22	Immobilien
Repr. d'int., serv. interm. ..	131	91	-	222	Inter. Vertretung, Vermittlung
Transport et communic. ...	85	31	3	119	Verkehr
Hôtellerie .....	227	291	263	781	Gastgewerbe
Administration publique ...	59	4	1	64	Allg. öffentl. Verwaltung
Hygiène et soins corporels .	498	286	-	784	Gesund. wesen u. Körper-pflege
Enseignement, science ....	274	119	-	393	Unterricht, Wissenschaft
Oeuvres sociales .....	122	37	-	159	Wohlfahrtspflege
Culture, divertiss., loisirs ...	57	16	9	82	Kult., Unterhaltg., Erholung
Min. pastoral, organ. relig. .	182	61	-	243	Seelsorge, rel. Organisation
Economie domestique .....	29	51	1	81	Hauswirtschaft
Nettoyage .....	38	20	-	58	Reinigung
Autres services <sup>1</sup> .....	54	51	-	105	Übrige Dienstleistungen <sup>1</sup>
<b>Total</b> .....	<b>6 205</b>	<b>2 742</b>	<b>1 943</b>	<b>10 890</b>	<b>Total</b>

<sup>1</sup>Y compris les personnes actives sans autres indications - Inbegriffen die Berufstätigen ohne Angaben

## Main-d'œuvre étrangère domiciliée dans le canton, par groupe de professions et genre de permis de séjour, au 30 avril 1987

Ausländische Arbeitskräfte, wohnhaft im Kanton, nach Berufsgruppe und Aufenthaltsbewilligung, am 30. April 1987

Groupe de professions	Permis d'établissement Nieder- gelassene	Permis annuels Jahres- aufent- halter	Saison- niers Saison- arbeiter	Total	Berufsgruppe
Prof. de l'agriculture, l'horticulture et sylviculture . . . .	45	45	396	486	Berufe in Landwirtschaft, Gartenbau und Forstwirtschaft
Prof. appart. à la fab. de produits aliment. et de boissons	87	22	1	110	Berufe der Nahrungsmittelherstellg und der Getränkebereit.
Prof. appart. à la fabrication et confection des textiles . .	97	35	-	132	Berufe der Textilherstellung und Textilverarbeitung
Prof. de l'ind. du bois et liège	107	53	38	198	Ber. der Holz- und Korkbearb.
Prof. de l'industrie métal. et de la const. de machines dont mécaniciens . . . . .	754 104	203 28	50 2	1 007 134	Berufe der Metallherstellung und -bearb. und des Maschinenbaus davon Mechaniker
Prof. de l'ind. du bâtiment et de la peinture artisanale . dont maçons . . . . . manœuvres du bât. . .	611 218 125	375 158 131	997 407 437	1 983 783 693	Berufe des Baugewerbes und der Malerei davon Maurer, Bauhandlanger, Erdarb.
Architectes, ing., tech. ETS	146	88	-	234	Architekten, Ing., Techniker HTL
Professions techniques aux.	345	93	31	469	Techn. Fachkräfte und Hilfsber.
Prof. appart. au trav. de bureau, à la vente et à la fourniture de services . . . . . dont empl. de comm. et d'administration . . . . . vendeurs . . . . .	746 356 133	163 75 28	1 - -	910 431 161	Büro- und Verkaufsberufe, Dienstleistungskaufleute dav. Kaufm., u. Verwaltungsgang. Verkäufer
Prof. app. à l'hôtellerie, à la restaur. et à l'écon. dom. . . dont employé(e)s de maison pers. auxiliaire d'hôtel .	433 124 90	400 117 89	265 47 97	1 098 288 276	Berufe im Gastgewerbe und in der Hauswirtschaft davon Hausangestellte unteres Hotelpersonal
Prof. appart. aux soins méd. dont autres infirmiers(sères) .	285 115	243 180	- -	528 295	Berufe der Heilbehandlung dav. sonst. Krankenpfl.(-innen)
Prof. appartenant à l'ens., à l'éduc., au minist. pastoral dont professeurs d'université ens. d'école primaire, secondaire, collège . . .	242 54 78	67 10 18	4 - -	313 64 96	Berufe in Unterricht, Erziehung, Seelsorge davon Hochschullehrer Primar-, Sekundar-, Mittelschullehrer
Autres professions . . . . .	2 307	955	160	3 422	Übrige Berufe
Total . . . . .	6 205	2 742	1 943	10 890	Total

## Main-d'œuvre étrangère travaillant dans le canton, au 31 août, par genre de permis de séjour et sexe, depuis 1975

Ausländische Arbeitskräfte, die am 31. August im Kanton Freiburg tätig waren, nach Art der Aufenthaltsbewilligung und Geschlecht, seit 1975

Année Jahr	Travailleurs à l'année Jahresaufenthalter		Saisonniers Saisonarbeiter		Travailleurs à l'année et saisonniers Jahresaufent- halter und Saisonarbeiter	Etablis  Nieder- gelassene	Total
	Hommes Männer	Femmes Frauen	Hommes Männer	Femmes Frauen			
1975	2 591	1 802	598	108	5 099	.	.
1976	2 054	1 396	276	71	3 797	.	.
1977	1 757	1 173	374	93	3 397	.	.
1978	1 523	1 024	680	110	3 337	3 999	7 336
1979	1 312	874	1 111	135	3 432	4 206	7 638
1980	1 235	768	1 452	170	3 625	4 461	8 086
1981	1 222	758	1 741	148	3 869	4 651	8 520
1982	1 277	762	1 684	165	3 888	4 793	8 681
1983	1 300	677	1 660	172	3 809	4 941	8 750
1984	1 375	704	1 710	154	3 943	5 235	9 178
1985	1 456	741	1 984	174	4 355	5 437	9 792
1986	1 617	814	2 253	191	4 875	5 578	10 453

## Demands et offres d'emploi, placements, par sexe, depuis 1970

Stellengesuche und offene Stellen, Vermittlungen, nach Geschlecht, seit 1970

Année Jahr	Demandes d'emploi Stellengesuche		Offres d'emploi Offene Stellen		Placements Vermittlungen	
	Hommes Männer	Femmes Frauen	Hommes Männer	Femmes Frauen	Hommes Männer	Femmes Frauen
1970	2 454	560	2 495	824	2 340	474
1971	2 211	533	2 242	937	2 143	488
1972	1 753	423	3 201	837	1 745	362
1973		1 488		2 771		1 408
1974		955		1 347		897
1975		2 852		1 319		907
1976		2 172		1 840		1 715
1977		2 208		2 359		2 293
1978		2 819		1 987		2 799
1979		2 108		1 930		2 258
1980		1 067		1 276		1 131
1981		777		937		728
1982		1 390		862		1 184
1983		2 374		1 992		2 151
1984		2 850		2 618		2 606
1985		2 583		2 750		2 763
1986		2 574		687		2 589

## Chômage et réduction de l'horaire de travail, depuis 1985

Arbeitslosigkeit und Kurzarbeit, seit 1985

Mois Monat	Chômeurs, en fin de mois			Réduction de l'horaire de travail - Kurzarbeit Travailleurs touchés, en fin de mois Betroffene Arbeitnehmer am Monatsende					
	Arbeitslose am Monatsende			Heures chômées			Ausfallstunden		
	1985	1986	1987	1985	1986	1987	1985	1986	1987
Janvier - Januar	911	763	760	26	-	158	2 978	-	14 193
Février - Februar	898	791	783	17	82	23	2 635	7 474	917
Mars - März	824	720	725	59	-	-	6 448	-	-
Avril - April	806	655	703	90	-	19	6 851	-	3 127
Mai - Mai	741	570	654	20	-	59	1 452	-	5 839
Juin - Juni	654	554	607	154	-	59	6 013	-	5 839
Juillet - Juli	641	597		49	-		2 878	-	
Août - August	639	609		-	-		-	-	
Septembre - September	673	604		46	44		2 417	2 535	
Octobre - Oktober	625	622		43	39		2 188	3 845	
Novembre - November	719	698		56	39		3 179	3 640	
Décembre - Dezember	744	761		57	33		1 747	2 877	
Moyenne annuelle Jahresdurchschnitt	740	662		51	20				

## Chômeurs, par groupe de professions, en fin de mois, depuis 1986

Arbeitslose nach Berufsgruppe am Monatsende seit 1986

Année - Jahr Mois - Monat	Alimen- tation boissons, tabac	Industrie des mé- taux et machines	Bâtiment, peinture	Profes- sions techni- ques	Adminis- tration, bureau, commerce	Hôtellerie, restauration, éc. domestique	Enseignement et éducation	Autres profes- sions	Total
	Nahrungs- mittel Getränke Tabak	Metall- und Ma- schinen- industrie	Bauge- werbe, Malerei	Techni- sche Berufe	Verwal- tung, Büro Handel	Gastgewerbe, Hauswirt- schaft	Unterricht	Andere Berufe	Total
<b>1986</b>									
Janvier - Januar	33	55	66	36	182	71	40	280	763
Février - Februar	109	48	66	31	163	76	38	260	791
Mars - März	104	43	47	31	152	74	36	233	720
Avril - April	101	35	37	26	151	65	36	204	655
Mai - Mai	70	35	28	17	134	61	33	192	570
Juin - Juni	44	32	31	18	143	55	39	192	554
Juillet - Juli	26	34	34	17	161	60	51	214	597
Août - August	24	38	36	21	181	63	47	199	609
Septembre - September	19	36	28	17	198	50	50	206	604
Octobre - Oktober	24	33	31	17	183	57	46	231	622
Novembre - November	23	46	37	18	181	67	42	284	698
Décembre - Dezember	24	57	62	20	179	74	44	301	761
<b>1987</b>									
Janvier - Januar	33	58	66	23	159	67	41	313	760
Février - Februar	81	62	57	23	149	58	41	312	783
Mars - März	101	47	45	22	137	53	39	281	725
Avril - April	100	32	46	26	128	56	41	274	703
Mai - Mai	95	34	39	21	130	47	38	250	654
Juin - Juni	52	37	33	18	123	53	41	250	607

# Chômeurs<sup>1</sup>, par groupe d'âges et sexe, depuis 1985

Arbeitslose<sup>1</sup> nach Altersgruppe und Geschlecht seit 1985

Année - Jahr Mois - Monat	Groupe d'âges - Altersgruppe						Total
	-20	20-24	25-29	30-39	40-49	50 +	
<b>Total</b>							
<b>1985</b>							
Janvier - Januar	87	193	171	197	127	126	901
Avril - April	35	160	160	217	102	121	795
Juillet - Juli	34	138	132	168	74	88	634
Octobre - Oktober	63	141	109	142	55	95	605
<b>1986</b>							
Janvier - Januar	54	163	120	171	81	102	691
Avril - April	39	111	99	136	77	95	557
Juillet - Juli	34	121	77	132	58	84	506
Octobre - Oktober	43	134	108	136	54	73	548
<b>1987</b>							
Janvier - Januar	39	145	150	193	77	81	685
Avril - April	37	114	116	175	76	85	603
<b>Hommes - Männer</b>							
<b>1985</b>							
Janvier - Januar	33	91	97	125	83	91	520
Avril - April	11	48	95	129	51	76	410
Juillet - Juli	11	45	75	90	42	60	323
Octobre - Oktober	13	46	57	67	29	58	270
<b>1986</b>							
Janvier - Januar	22	77	79	120	56	71	425
Avril - April	9	35	63	76	40	57	280
Juillet - Juli	8	41	34	73	34	56	246
Octobre - Oktober	7	44	51	79	29	56	266
<b>1987</b>							
Janvier - Januar	15	53	80	130	49	58	385
Avril - April	10	36	51	105	46	53	301
<b>Femmes - Frauen</b>							
<b>1985</b>							
Janvier - Januar	54	102	74	72	44	35	381
Avril - April	24	112	65	88	51	45	385
Juillet - Juli	23	93	57	78	32	28	311
Octobre - Oktober	50	95	52	75	26	37	335
<b>1986</b>							
Janvier - Januar	32	86	41	51	25	31	266
Avril - April	30	76	36	60	37	38	277
Juillet - Juli	26	80	43	59	24	28	260
Octobre - Oktober	36	90	57	57	25	17	282
<b>1987</b>							
Janvier - Januar	24	92	70	63	28	23	300
Avril - April	27	78	65	70	30	32	302

<sup>1</sup>Chômeurs à temps partiel non compris - Teilweise Arbeitslose nicht inbegriffen



**Forme juridique des entreprises**  
**Unternehmensformen**

# Raisons sociales inscrites au Registre du Commerce, selon la forme juridique, depuis 1965

Im Handelsregister eingetragene Firmen nach Rechtsform seit 1965

Année	Raisons individuelles	Sociétés en nom collectif	Sociétés en commandite	S.A. 1	S. à r. l.	Sociétés coopératives	Instituts <sup>2</sup>	Associations	Fondations	Succursales	Total
Jahr	Einzelfirmen	Kollektivgesellschaften	Kommanditgesellschaften	A.G. 1	G.m.b.H.	Genossenschaften	Institute <sup>2</sup>	Vereine	Stiftungen	Filialen	
1965	2 357	255	19	1 422	50	762	29	64	230	93	5 281
1966	2 372	265	20	1 534	57	768	30	64	250	102	5 462
1967	2 439	277	19	1 628	58	769	30	65	269	109	5 663 <sup>3</sup>
1968	2 466	283	21	1 763	63	768	30	66	290	111	5 861 <sup>3</sup>
1969	2 510	301	21	1 939	63	775	30	67	318	115	6 139 <sup>3</sup>
1970	2 545	300	20	2 142	59	772	30	67	337	125	6 397 <sup>3</sup>
1971	2 486	317	19	2 339	56	768	31	65	366	125	6 572
1972	2 512	312	16	2 543	58	763	29	63	386	128	6 810
1973	2 547	316	16	2 708	58	755	32	63	402	134	7 031
1974	2 664	307	19	2 942	60	757	32	62	412	139	7 394
1975	2 691	285	17	3 234	60	759	35	64	420	160	7 725
1976	2 689	286	20	3 505	65	760	34	64	429	168	8 020
1977	2 657	281	20	3 825	71	768	34	64	440	176	8 336
1978	2 701	282	19	3 960	100	773	34	65	451	183	8 568
1979	2 720	275	21	4 152	114	777	35	66	461	192	8 813
1980	2 670	264	21	4 324	118	783	35	65	457	198	8 935
1981	2 754	272	24	4 544	120	785	35	65	463	214	9 276
1982	2 826	274	22	4 752	117	781	34	70	465	221	9 562
1983	2 881	282	25	4 936	112	790	34	71	470	242	9 843
1984	2 943	301	24	5 079	104	797	34	71	476	273	10 102
1985	2 827	311	22	5 333	104	795	34	74	496	304	10 300
1986	2 977	325	19	5 460	98	796	33	80	490	318	10 596

<sup>1</sup>Y compris les SA en liquidation ou en faillite qui n'ont pas encore été radiées - Einschiesslich AG in Liquidation oder in Konkurs, die jedoch im Handelsregister noch nicht gelöscht sind <sup>2</sup>Et collectivités de droit public - Und Körperschaften des öffentlichen Rechts <sup>3</sup>Indivisions non comprises - Ohne Gemeinschaften

## Mouvement des sociétés anonymes, y compris les holdings, depuis 1970

Bewegung der Aktiengesellschaften, Holdinggesellschaften inbegriffen, seit 1970

### Nombre - Anzahl

Année Jahr	Etat au début de l'année Bestand am Jahresanfang	Accroissement - Zuwachs			Diminution - Abgang		Solde des transferts de siège Saldo der Sitzänderungen	Augmentation totale Gesamtzunahme	Etat en fin d'année Bestand am Jahresende
		Sociétés nouvelles Gründungen	dont transférées davon Umwandlungen	Augmentations de capital Kapitalerhöhungen	Radiations Auflösungen	Réductions de capital Kapitalherabsetzungen			
1970	1 916	229	11	48	51	3	12	190	2 106
1971	2 112	246	23	56	60	1	11	197	2 309
1972	2 309	241	12	64	61	1	17	197	2 506
1973	2 506	239	19	67	79	6	-	160	2 666
1974	2 666	285	13	67	39	3	3	249	2 915
1975	2 915	341	27	59	84	2	-6	251	3 166
1976	3 166	343	22	89	17	3	17	343	3 509
1977	3 509	390	42	79	48	4	25	367	3 876
1978	3 846	211	26	84	107	7	33	137	3 983
1979	3 982	318	30	78	123	9	10	205	4 187
1980	4 187	297	14	74	132	9	16	181	4 368
1981	4 368	344	45	65	128	7	7	223	4 591
1982	4 591	362	23	93	156	8	-21	185	4 776
1983	4 776	330	.	113	133	3	-14	183	4 959
1984	4 959	285	.	99	135	4	-9	141	5 100
1985	5 100	399	.	107	145	7	9	263	5 363

### Capital nominal en 1000 fr. - Nominalkapital in 1000 Fr.

Année Jahr	Etat au début de l'année Bestand am Jahresanfang	Sociétés nouvelles Gründungen	Radiations Auflösungen	Augmentation totale Gesamtzunahme	Etat en fin d'année Bestand am Jahresende
1970	1 062 827	101 634	19 930	19 016	1 081 843
1971	1 083 340	36 633	37 676	35 961	1 119 301
1972	1 119 301	31 442	4 834	79 176	1 198 477
1973	1 198 477	32 149	7 992	30 904	1 229 381
1974	1 229 381	37 105	6 921	89 737	1 319 118
1975	1 319 118	51 516	16 557	84 985	1 404 103
1976	1 404 103	29 790	10 390	100 219	1 504 322
1977	1 504 322	43 024	3 351	150 024	1 654 346
1978	1 690 153	54 492	33 405	23 057	1 713 210
1979	1 713 450	37 656	15 683	58 433	1 771 883
1980	1 771 883	32 767	25 686	24 952	1 796 835
1981	1 796 835	38 261	38 922	38 970	1 835 805
1982	1 835 805	554 641	25 901	569 789	2 405 594
1983	2 405 594	48 697	43 238	160 293	2 565 887
1984	2 565 887	27 126	42 854	31 075	2 596 962
1985	2 596 962	102 099	36 822	266 713	2 863 675

**Effectif et capital nominal des sociétés anonymes, selon la classe économique, en fin d'année 1986**

Bestand und Nominalkapital der Aktiengesellschaften nach Wirtschaftsklasse, Ende 1986

Classe économique	Effectif Bestand	Capital nominal en 1000 fr. Nominalkapital in 1000 Fr.	Wirtschaftsklasse
Agriculture . . . . .	10	700	Landwirtschaft
Horticulture . . . . .	12	1 150	Gartenbau
Pêche . . . . .	1	250	Fischerei
Électricité, gaz, eau . . . . .	6	3 865	Energie- und Wasserversorgung
Industrie des produits alimentaires . . . . .	33	34 771	Herstellung von Nahrungsmitteln
Industrie des boissons . . . . .	3	17 100	Herstellung von Getränken
Industrie textile . . . . .	4	750	Herstellung von Textilien
Industrie de l'habillement et de la lingerie	11	3 520	Herstellung von Bekleidungen und Wäsche
Industrie du bois et du meuble en bois	106	17 921	Holzbearbeitung und -verarbeitung, Herstellung von Möbeln aus Holz
Industrie du papier . . . . .	9	13 530	Herstellung von Papier und Papierwaren
Arts graphiques . . . . .	89	13 375	Herstellung graphischer Erzeugnisse, Verlagswesen
Industrie du cuir et de la chaussure . . . . .	2	200	Herstellung von Lederwaren und Schuhen
Industrie chimique . . . . .	36	35 860	Herstellung von chemischen Erzeugnissen
Industrie des matières plastiques et du caoutchouc . . . . .	13	22 140	Herstellung von Kunststoff- und Kautschukwaren
Industrie des produits minéraux non métalliques . . . . .	53	15 892	Abbau und Verarbeitung von Steinen und Erden
Métallurgie . . . . .	72	36 635	Metallbearbeitung und -verarbeitung
Construction de machines et de véhicules	54	56 132	Maschinen- und Fahrzeugbau
Construction électrique ou électronique, fabrication d'instruments de précision, d'optique ou d'objets similaires . . . . .	55	24 380	Elektrotechnik, Elektronik, Feinmechanik, Optik
Horlogerie, bijouterie . . . . .	13	7 920	Herstellung von Uhren, Bijouteriewaren
Autres industries manufacturières . . . . .	13	1 350	Sonstiges verarbeitendes Gewerbe
Construction proprement dite . . . . .	213	41 501	Bauhauptgewerbe (ohne Stahlbau)
Aménagement et parachèvement . . . . .	194	16 205	Ausbaugewerbe (ohne Holz- und Metallverarbeitung)
Commerce de gros . . . . .	853	219 644	Großhandel
Intermédiaires du commerce . . . . .	78	17 470	Handelsvermittlung
Commerce de détail . . . . .	343	52 284	Einzel-, Detailhandel
Restauration et hébergement . . . . .	65	11 968	Gastgewerbe
Réparation de biens de consommation et de véhicules . . . . .	150	15 281	Reparaturgewerbe
Chemins de fer, chemins de fer de montagne, funiculaires . . . . .	14	27 505	Bahnen
Transport routier, transport par pipe-line . . . . .	69	24 142	Strassenverkehr, Rohrleitungen
Navigation . . . . .	19	24 621	Schifffahrt
Transport aérien . . . . .	3	370	Luftfahrt
Intermédiaires du domaine des transports, dépôts et entrepôts . . . . .	23	5 390	Verkehrsvermittlung, Spedition, Lagerhäuser

**Effectif et capital nominal des sociétés anonymes, selon la classe économique, en fin d'année 1986**

Bestand und Nominalkapital der Aktiengesellschaften nach Wirtschaftsklasse, Ende 1986

Classe économique	Effectif Bestand	Capital nominal en 1000 fr. Nominalkapital in 1000 Fr.	Wirtschaftsklasse
Communications . . . . .	7	1 765	Nachrichtenübermittlung
Banques, sociétés financières . . . . .	1 122	1 292 815	Banken, Finanzgesellschaften
Assurances . . . . .	12	26 170	Versicherungen
Affaires immobilières . . . . .	728	89 305	Immobilien
Location de biens mobiliers, crédit-bail	14	5 850	Vermietung, Leasing
Bureaux de consultation, services commerciaux, services informatiques . .	846	660 271	Beratung, Planung, kommerzielle Dienste, Informatik
Services personnels . . . . .	34	18 207	Persönliche Dienstleistungen
Enseignement public et enseignement privé . . . . .	8	935	Unterrichtswesen (privat und öffentlich)
Recherche et développement (non universitaire) . . . . .	20	2 500	Forschung und Entwicklung, Prüfung (nicht an Hochschule)
Service de santé et service vétérinaire (public et privé) . . . . .	19	3 172	Gesundheits- und Veterinärwesen (privat und öffentlich)
Voirie, assainissement (public et privé) .	6	1 500	Umweltschutz (privat und öffentlich)
Hébergement social, œuvres sociales . .	1	50	Heime, Wohlfahrtspflege (privat und öffentlich)
Services fournis à la collectivité, organismes de défense d'intérêts . . . . .	5	22 493	Dienstleistungen für die Allgemeinheit, Interessenwahrung
Culture, sports, loisirs, divertissements	55	13 758	Kultur, Sport, Erholung
Total . . . . .	5 496	2 902 613	Total

## Répartition des sociétés anonymes, par classe de capital nominal, en fin d'année, depuis 1982

Verteilung der Aktiengesellschaften nach Kapitalklasse, am Jahresende, seit 1982

Classe de capital, en francs Kapitalklasse, in Franken	1982	1983	1984	1985	1986
	<b>Nombre de sociétés Anzahl Gesellschaften</b>				
- 50 000	2 739	2 824	2 905	3 046	3 123
50 001 - 100 000	811	849	874	938	969
100 001 - 500 000	819	860	892	919	944
500 001 - 1 000 000	186	195	197	207	208
1 000 001 - 5 000 000	176	179	181	192	189
5 000 001 - 10 000 000	23	26	25	30	31
10 000 001 - 50 000 000	18	22	22	27	28
50 000 001 - 100 000 000	2	2	2	2	2
100 000 001 +	2	2	2	2	2
<b>TOTAL</b>	<b>4 776</b>	<b>4 959</b>	<b>5 100</b>	<b>5 363</b>	<b>5 496</b>

	<b>Capital nominal, en 1000 francs Nominalkapital in 1000 Franken</b>				
- 50 000	136 950	141 200	145 250	152 300	156 091
50 001 - 100 000	72 226	75 810	78 218	84 639	87 635
100 001 - 500 000	221 226	233 067	241 899	247 764	256 285
500 001 - 1 000 000	153 109	161 634	162 306	170 012	170 280
1 000 001 - 5 000 000	432 622	444 790	463 142	489 338	467 578
5 000 001 - 10 000 000	187 065	203 940	192 240	228 740	235 960
10 000 001 - 50 000 000	356 796	459 846	468 307	625 282	663 186
50 000 001 - 100 000 000	115 600	115 600	115 600	135 600	135 600
100 000 001 +	730 000	730 000	730 000	730 000	730 000
<b>TOTAL</b>	<b>2 405 594</b>	<b>2 565 887</b>	<b>2 596 962</b>	<b>2 863 675</b>	<b>2 902 613<sup>1</sup></b>

<sup>1</sup>Chiffres non arrondis - Nichtgerundete Zahlen

**Revenu cantonal et finances publiques**  
**Kantonales Volkseinkommen**  
**und öffentliche Finanzen**

## Revenu cantonal, depuis 1965

Kantonales Volkseinkommen seit 1965

Année	En millions de francs	Part du canton dans le revenu national, en %	Variation par rapport à l'année précédente, en %
Jahr	In Millionen Franken	Anteil des Kantons im Volkseinkommen, in %	Veränderung gegenüber Vorjahr in %
1965	1 112	2,1	.
1970	1 819	2,3	.
1975	2 931	2,4	.
1978	3 159	2,4	.
1979	3 312	2,4	4,8
1980	3 522	2,4	6,3
1981	3 924	2,4	11,4
1982	4 194	2,4	6,9
1983	4 443	2,5	5,9
1984	4 791	2,5	7,8
1985 <sup>1</sup>	5 166	2,5	7,8

## Revenu cantonal par habitant, depuis 1965

Kantonales Volkseinkommen pro Einwohner seit 1965

Valeurs aux prix courants, en francs - Werte zu laufenden Preisen in Franken

Année	En francs	Indice CH = 100	Variation par rapport à l'année précédente, en %
Jahr	In Franken	Indexzahl CH = 100	Veränderung gegenüber Vorjahr in %
1965	6 492	74,4	.
1970	10 179	82,3	.
1975	16 060	84,4	.
1978	17 215	82,3	.
1979	17 990	81,8	4,5
1980	19 038	81,2	5,8
1981	21 052	82,6	10,6
1982	22 297	82,9	5,9
1983	23 458	83,7	5,2
1984	25 110	84,6	6,5
1985 <sup>1</sup>	26 795	85,2	6,7

## Composantes du revenu cantonal, depuis 1980

Komponenten des kantonalen Volkseinkommens seit 1980

Valeurs aux prix courants, en mio de francs - Werte zu laufenden Preisen in Mio. Franken

Année	Rémunération des salariés		Revenu des indépendants		Revenu de l'entreprise et de la propriété		Revenu cantonal	
	Arbeitnehmereinkommen		Geschäftseinkommen der Selbständigen		Einkommen aus Unternehmung und Vermögen		Kantonales Volkseinkommen	
Jahr	mio francs	part en %	mio francs	part en %	mio francs	part en %	mio francs	%
	Mio. Franken	Anteil in %	Mio. Franken	Anteil in %	Mio. Franken	Anteil in %	Mio. Franken	
1980	2 371	67,3	556	15,8	595	16,9	3 522	100,0
1981	2 591	66,0	614	15,7	719	18,3	3 924	100,0
1982	2 819	67,2	616	14,7	759	18,1	4 194	100,0
1983	2 998	67,5	633	14,2	812	18,3	4 443	100,0
1984	3 168	66,1	670	14,0	953	19,9	4 791	100,0
1985 <sup>1</sup>	3 406	65,9	653	12,6	1 107	21,5	5 166	100,0

<sup>1</sup>Chiffres provisoires - Provisorische Zahlen



## Fortune de l'Etat<sup>1</sup>, depuis 1970 (ancienne classification)

Staatsvermögen<sup>1</sup> seit 1970 (alte Gliederung)

En 1000 francs - In 1000 Franken

Année Jahr	Actifs réels Echte Aktiven	Passifs réels Echte Passiven	dont dettes consolidées davon feste Schulden	Fortune nette - Reinvermögen			Changement de fortune par rapport à l'année précédente Vermögensveränderung gegenüber dem Vorjahr	
				Fortune générale de l'Etat  Allgemeines Staats- vermögen	Fortune des fonds à destination spéc. Fonds- vermögen für besondere Zwecke	Total	Chiffres absolus Absolute Zahlen	%
1970	333 757	511 275	324 190	- 180 700	3 182	- 177 518	- 39 830	- 28,93
1971	354 952	589 985	349 162	- 237 779	2 746	- 235 033	- 57 515	- 32,40
1972	503 186 <sup>2</sup>	647 746	380 592	- 153 694	9 134	- 144 560	.	.
1973	558 621 <sup>2</sup>	704 822	407 999	- 157 151	10 950	- 146 201	- 1 641	- 1,14
1974	623 914 <sup>2</sup>	768 897	451 221	- 154 945	9 962	- 144 983	+ 1 218	+ 0,83
1975	617 878 <sup>2</sup>	792 244	486 490	- 183 009	8 643	- 174 366	- 29 383	- 20,27
1976	663 306 <sup>2</sup>	834 496	489 624	- 180 058	8 868	- 171 190	+ 3 176	+ 1,82
1977	660 268 <sup>2</sup>	824 079	452 750 <sup>3</sup>	- 174 006	10 195	- 163 811	+ 7 379	+ 4,31
1978	614 399 <sup>2</sup>	790 709	418 050 <sup>3</sup>	- 191 128	14 818	- 176 310	- 12 499	- 7,63
1979	639 928 <sup>2</sup>	801 738	431 350 <sup>3</sup>	- 176 617	14 807	- 161 810	+ 14 500	+ 8,22
1980	671 805 <sup>2</sup>	831 644	432 550 <sup>3</sup>	- 174 539	14 700	- 159 839	+ 1 971	+ 1,22

<sup>1</sup>Sans les réserves de la Banque de l'Etat - Ohne Reserven der Staatsbank

<sup>2</sup>Y compris la fortune administrative - Verwaltungsvermögen inbegriffen

<sup>3</sup>Etablissement d'assurance des bâtiments non compris - Gebäudeversicherung nicht inbegriffen

## Fortune de l'Etat<sup>1</sup>, depuis 1981 (nouvelle classification)

Staatsvermögen<sup>1</sup> seit 1981 (neue Gliederung)

En 1000 francs - In 1000 Franken

Année Jahr	Actifs Aktiven	Passifs Passiven	dont dettes flottantes davon schwebende Schulden	dettes à moyen et long terme  mittel- u. lang- fr. Schulden	dettes internes  interne Schulden	Fortune générale de l'Etat
						Allgemeines Staatsvermögen
1981	826 043	825 495	20 066	532 276	232 751	+ 548
1982	819 421	821 910	25 706	518 317	237 569	- 2 489
1983	832 540	820 870	32 038	502 473	258 699	+ 11 670
1984	816 681	787 553	36 159	475 894	275 500	+ 29 128
1985	818 077	747 015	38 644	437 554	270 817	+ 71 062
1986	862 222	736 297	34 350	416 414	285 533	+ 125 925

<sup>1</sup>Dès 1981, les actifs et passifs de la Confédération, des cantons et des communes ont été classés selon le recueil de comptabilité publique. Les chiffres ci-dessus ne sont dès lors que partiellement comparables à ceux des années précédentes - Ab 1981 wurde die Gliederung für die Statistik der Aktiven und Passiven von Bund, Kantonen und Gemeinden dem Handbuch des Rechnungswesens der öffentlichen Haushalte angepasst. Die vorliegenden Zahlen sind daher mit denjenigen der Vorjahre nur noch beschränkt vergleichbar

## Recettes de l'Etat, par source, depuis 1982

Staatseinnahmen nach Quellen seit 1982

En 1000 francs - In 1000 Franken

Classification	Comptes de l'Etat		
	1982	1983	1984
<i>Impôts</i> .....	277 815	324 089	338 258
<b>Impôts sur le revenu et la fortune</b> .....	<b>250 903</b>	<b>295 797</b>	<b>308 635</b>
Impôts sur le revenu des personnes physiques .....	182 897	218 996	217 605
Impôts sur la fortune des personnes physiques .....	17 211	19 357	21 255
Impôts sur le rendement des personnes morales .....	14 789	15 209	17 767
Impôts sur le capital des personnes morales .....	7 244	7 717	8 346
Impôts sur les immeubles .....	1 453	1 334	1 458
Impôts sur les gains de fortune .....	13 286	14 622	17 838
Impôts sur les successions .....	1 853	2 844	4 917
Impôts sur les mutations .....	12 170	15 718	19 449
<b>Impôts sur la dépense</b> .....	<b>26 912</b>	<b>28 292</b>	<b>29 623</b>
Impôts sur les véhicules à moteur .....	25 162	26 335	27 604
Impôts sur les divertissements .....	-	-	-
Impôts sur les chiens .....	293	440	439
Autres impôts .....	1 457	1 517	1 580
<i>Régales et patentes</i> .....	5 255	5 330	5 728
<b>Régales</b> .....	<b>2 310</b>	<b>2 249</b>	<b>2 479</b>
Régales des sels .....	1 034	976	1 064
Régales des eaux .....	68	50	109
Régales des mines .....	50	50	50
Chasse .....	481	461	508
Pêche .....	677	712	748
<b>Patentes</b> .....	<b>2 945</b>	<b>3 081</b>	<b>3 249</b>
Auberge, alcool .....	1 427	1 466	1 589
Voyageurs de commerce .....	40	53	60
Autres patentes artisanales .....	1 478	1 562	1 600
<i>Rendements</i> .....	23 208	24 643	25 182
<b>Intérêts, dividendes</b> .....	<b>11 106</b>	<b>11 045</b>	<b>11 283</b>
Dividendes .....	108	123	158
Intérêts sur capitaux de dotation .....	7 150	7 150	7 150
Intérêts sur obligations, prêts, etc. ....	3 848	3 772	3 975
<b>Loyers et fermages</b> .....	<b>2 268</b>	<b>2 532</b>	<b>2 670</b>
Loyers .....	2 134	2 407	2 530
Fermages .....	134	125	140
<b>Part au rendement des banques</b> .....	<b>2 855</b>	<b>3 187</b>	<b>3 318</b>
Part au rendement des banques cantonales .....	2 707	3 039	3 170
Part au rendement des banques communales .....	-	-	-
Part au rendement de la banque nationale .....	148	148	148
<b>Part au rendement des expl. industrielles</b> ..	<b>3 000</b>	<b>3 100</b>	<b>3 500</b>
<b>Autres rendements</b> .....	<b>3 979</b>	<b>4 779</b>	<b>4 411</b>
Amendes .....	1 979	2 569	2 103
Parts aux loteries .....	1 991	2 130	2 308
Legs .....	-	80	-
Autres rendements .....	9	-	-

## Recettes de l'Etat, par source, depuis 1982

Staatseinnahmen nach Quellen seit 1982

En 1000 francs - In 1000 Franken

Staatsrechnung		Budget	Gliederung
1985	1986	1987	
356 972	376 237	393 082	<i>Steuern</i>
<b>326 086</b>	<b>343 907</b>	<b>359 819</b>	<b>Steuern auf Einkommen und Vermögen</b>
234 768	240 453	254 315	Einkommenssteuern nat. Personen
20 588	23 131	23 181	Vermögenssteuern nat. Personen
16 124	18 702	17 953	Ertragssteuern jur. Personen
7 930	9 573	8 820	Kapitalsteuern jur. Personen
1 213	1 757	1 400	Liegenschaftssteuern
19 378	21 813	23 650	Vermögensgewinnsteuern
4 551	4 227	4 500	Erbschaftssteuern
21 534	24 251	26 000	Handänderungssteuern
<b>30 886</b>	<b>32 330</b>	<b>33 263</b>	<b>Aufwandsteuern</b>
28 771	30 240	31 100	Motorfahrzeugsteuern
-	-	-	Vergnügungssteuern
432	431	433	Hundesteuern
1 683	1 659	1 730	Übrige Steuern
<i>5 686</i>	<i>6 111</i>	<i>6 167</i>	<i>Regalien und Patente</i>
<b>2 430</b>	<b>2 728</b>	<b>2 781</b>	<b>Regalien</b>
1 056	1 084	1 100	Salzregal
62	62	61	Wasserregal
50	50	50	Bergwerkregal
497	492	550	Jagdregal
765	1 040	1 020	Fischereiregal
<b>3 256</b>	<b>3 383</b>	<b>3 386</b>	<b>Patente</b>
1 590	1 718	1 710	Wirtschaftspatente
58	58	60	Handelreisendenpatente
1 608	1 607	1 616	Übrige Gewerbepatente
<i>25 320</i>	<i>26 958</i>	<i>26 394</i>	<i>Erträge</i>
<b>10 853</b>	<b>11 485</b>	<b>10 804</b>	<b>Kapitalzinsen, Dividenden</b>
143	131	178	Dividenden
7 150	7 150	7 150	Zinsen auf Dotationskapitalien
3 560	4 204	3 476	Zinsen auf Obligationen, Darlehen usw.
<b>2 725</b>	<b>2 475</b>	<b>2 939</b>	<b>Miet- und Pachtzinse</b>
2 585	2 332	2 763	Mietzinse
140	143	176	Pachtzinse
<b>3 461</b>	<b>3 658</b>	<b>3 648</b>	<b>Ertragsanteile von Banken</b>
3 313	3 510	3 500	Ertragsanteile von kantonalen Banken
-	-	-	Ertragsanteile von Gemeindebanken
148	148	148	Ertragsanteile von Nationalbank
<b>3 500</b>	<b>3 500</b>	<b>3 900</b>	<b>Ertragsanteile von industr. Betrieben</b>
<b>4 781</b>	<b>5 840</b>	<b>5 103</b>	<b>Übrige Erträge</b>
2 489	3 420	2 863	Bussen
2 292	2 420	2 240	Lotterierträge
-	-	-	Legate
-	-	-	Übrige Erträge

## Recettes de l'Etat, par source, depuis 1982

Staatseinnahmen nach Quellen seit 1982

En 1000 francs - In 1000 Franken

Classification	Comptes de l'Etat		
	1982	1983	1984
<i>Parts</i> . . . . .	55 021	56 550	66 868
<b>Parts aux recettes fédérales</b> . . . . .	<b>55 021</b>	<b>56 550</b>	<b>66 868</b>
Impôt pour la défense nationale . . . . .	38 098	44 680	51 610
Impôt anticipé . . . . .	16 220	11 058	14 527
Taxe militaire . . . . .	703	682	731
Droit de timbre . . . . .	-	-	-
Monopole de l'alcool . . . . .	-	-	-
Amendes fédérales . . . . .	-	-	-
Autres parts aux recettes fédérales . . . . .	-	130	-
<b>Part aux recettes communales</b> . . . . .	-	-	-
<i>Recettes imputables</i> . . . . .	318 074	335 953	354 321
<b>Contr. des collectivités publiques</b> . . . . .	<b>208 842</b>	<b>218 023</b>	<b>229 599</b>
Remboursements de la Confédération . . . . .	40 582	32 777	27 639
Subventions de la Confédération . . . . .	100 089	112 566	118 731
Contributions des communes . . . . .	68 171	72 680	83 229
<b>Autres recettes imputables</b> . . . . .	<b>109 232</b>	<b>117 930</b>	<b>124 722</b>
Emoluments, contributions . . . . .	60 921	65 230	28 015
Ventes courantes . . . . .	21 139	20 364	21 920
Vente de biens de la fortune administrative . . . . .	1 371	505	466
Remboursements, autres . . . . .	25 801	31 831	74 321
<i>Aliénation d'éléments de la fortune financière</i> . . . . .	583	237	122
<i>Recettes effectives</i> . . . . .	679 956	746 802	790 479
<i>Recettes de nature comptable</i> . . . . .	88 945	77 515	71 527
<b>Total des recettes</b> . . . . .	<b>768 901</b>	<b>824 317</b>	<b>862 006</b>

<sup>1</sup>Dès 1984, en particulier, taxes d'hospitalisation comprises sous remboursements

## Recettes de l'Etat, par source, depuis 1982

Staatseinnahmen nach Quellen seit 1982

En 1000 francs - In 1000 Franken

Staatsrechnung		Budget	Gliederung
1985	1986	1987	
62 058	86 310	78 464	<i>Anteile</i>
<b>62 058</b>	<b>86 310</b>	<b>78 464</b>	<b>Anteile an Bundeseinnahmen</b>
48 398	66 674	63 700	Wehrsteuer
12 999	18 817	14 000	Verrechnungssteuer
661	819	764	Militärpflichtersatz
-	-	-	Stempelabgabe
-	-	-	Alkoholmonopol
-	-	-	Zoll- und Alkoholbussen
-	-	-	Übrige Anteile an Bundeseinnahmen
-	-	-	<b>Anteile an Gemeindeeinnahmen</b>
397 451	424 876	446 080	<i>Beiträge und Entgelte</i>
<b>269 332</b>	<b>286 571</b>	<b>310 459</b>	<b>Beiträge der öffentlichen Hand</b>
37 558	36 939	39 955	Rückvergütungen des Bundes
139 568	145 264	154 131	Bundesbeiträge
92 206	104 368	116 373	Gemeindebeiträge
<b>128 119</b>	<b>138 305</b>	<b>135 621</b>	<b>Entgelte</b>
29 853 <sup>1</sup>	32 460 <sup>1</sup>	32 955	Gebühren, Beiträge
22 308	22 865	20 331	Laufende Verkäufe
511	2 145	503	Verk. von Kapitalgütern d. Verw. vermögens
75 447 <sup>1</sup>	80 835 <sup>1</sup>	81 832	Rückvergütungen, Übriges
896	593	250	<i>Veräusserung von Finanzvermögen</i>
848 383	921 085	950 437	<i>Effektive Einnahmen</i>
87 300	62 668	5 792	<i>Buchmässige Posten</i>
935 683	983 753	956 229	<i>Gesamteinnahmen</i>

<sup>1</sup> Ab 1984 insbesondere Spitaltaxen unter Rückvergütungen

## Dépenses brutes de l'Etat, selon leur affectation, depuis 1982

Bruttoausgaben des Staates nach Verwendungszwecken, seit 1982

En 1000 francs - In 1000 Franken

Classification fonctionnelle	Comptes de l'Etat		
	1982	1983	1984
<b>Autorité, administration générale</b> . . . . .	<b>30 972</b>	<b>33 434</b>	<b>36 650</b>
Législatif et Exécutif . . . . .	1 833	2 090	2 148
Administration générale . . . . .	23 177	24 838	27 665
Autres tâches . . . . .	5 962	6 506	6 837
<b>Justice</b> . . . . .	<b>25 555</b>	<b>28 617</b>	<b>28 557</b>
Tribunaux . . . . .	6 990	7 457	7 972
Exécution pénale . . . . .	9 154	10 519	9 430
Justice, divers . . . . .	9 411	10 641	11 155
<b>Police, sapeurs-pompiers</b> . . . . .	<b>25 321</b>	<b>27 110</b>	<b>29 271</b>
<b>Défense nationale</b> . . . . .	<b>16 509</b>	<b>17 955</b>	<b>16 188</b>
Défense nationale militaire . . . . .	10 248	9 914	10 519
Défense nationale civile . . . . .	6 261	8 041	5 669
<b>Enseignement, recherche</b> . . . . .	<b>231 248</b>	<b>236 507</b>	<b>246 410</b>
Ecoles publiques . . . . .	91 292	99 196	106 935
Formation professionnelle . . . . .	33 141	35 766	37 176
Ecoles moyennes . . . . .	44 465	39 415	38 899
Etablissements universitaires, recherche . . . . .	55 361	57 177	58 042
Autres tâches . . . . .	6 989	4 953	5 358
<b>Culture, loisirs, sports</b> . . . . .	<b>10 330</b>	<b>11 038</b>	<b>12 722</b>
<b>Culte</b> . . . . .	<b>351</b>	<b>163</b>	<b>344</b>
<b>Santé</b> . . . . .	<b>81 453</b>	<b>93 398</b>	<b>97 616</b>
Services généraux . . . . .	6 399	7 766	6 513
Etablissements hospitaliers . . . . .	75 054	85 632	91 103
<b>Hygiène du milieu</b> . . . . .	<b>8 089</b>	<b>14 222</b>	<b>20 910</b>
<b>Prévoyance sociale</b> . . . . .	<b>50 949</b>	<b>60 375</b>	<b>72 644</b>
Assurances sociales . . . . .	36 601	39 830	51 184
Assistance sociale . . . . .	9 636	16 098	17 682
Construction de logements . . . . .	4 486	4 188	3 527
Autres institutions de prévoyance sociale . . . . .	226	259	251
<b>Aménagement du territoire</b> . . . . .	<b>1 817</b>	<b>2 034</b>	<b>2 261</b>
<b>Trafic, énergie</b> . . . . .	<b>76 368</b>	<b>73 369</b>	<b>63 013</b>
Routes . . . . .	68 848	59 270	49 422
Chemins de fer . . . . .	7 423	13 917	13 412
Trafic aérien . . . . .	-	-	-
Autre trafic, énergie . . . . .	97	182	179
<b>Agriculture, sylviculture, chasse, pêche</b> . . . . .	<b>53 463</b>	<b>55 673</b>	<b>62 389</b>
<b>Cours d'eau, avalanches</b> . . . . .	<b>3 918</b>	<b>5 400</b>	<b>4 231</b>
<b>Tourisme, industrie, artisanat, commerce</b> . . . . .	<b>710</b>	<b>715</b>	<b>1 132</b>
<b>Dépenses d'ordre financier</b> . . . . .	<b>49 959</b>	<b>50 837</b>	<b>46 642</b>
Intérêts passifs . . . . .	38 403	40 947	35 188
Frais d'émission . . . . .	117	97	577
Parts des communes aux recettes du canton . . . . .	3 118	3 242	3 488
Contributions de péréquation financière . . . . .	884	17	23
Conventions fiscales avec l'étranger . . . . .	947	3	1 578
Gérance des immeubles du patrimoine financier . . . . .	6 490	6 531	5 788
<b>Placements afférents à la fortune fin.</b> . . . .	<b>20</b>	<b>20</b>	<b>100</b>
<b>Dépenses effectives</b> . . . . .	<b>667 032</b>	<b>710 867</b>	<b>741 080</b>
<b>Dépenses de nature comptable</b> . . . . .	<b>99 728</b>	<b>107 672</b>	<b>100 733</b>
<b>Total des dépenses</b> . . . . .	<b>766 760</b>	<b>818 539</b>	<b>841 813</b>

## Dépenses brutes de l'Etat, selon leur affectation, depuis 1982

Bruttoausgaben des Staates nach Verwendungszwecken, seit 1982

En 1000 francs - In 1000 Franken

Staatsrechnung		Budget	Funktionale Gliederung
1985	1986	1987	
<b>38 959</b>	<b>41 611</b>	<b>53 430</b>	<b>Behörden, allgemeine Verwaltung</b>
2 081	2 437	2 325	Legislative, Exekutive
29 047	30 107	39 764	Allgemeine Verwaltung
7 831	9 067	11 341	Nicht aufteilbare Aufgaben
<b>30 576</b>	<b>33 030</b>	<b>36 478</b>	<b>Rechtspflege</b>
8 575	8 905	9 636	Gerichte
9 990	11 365	12 081	Strafvollzug
12 011	12 760	14 761	Spezielle Rechtsdienste
<b>30 554</b>	<b>34 697</b>	<b>36 433</b>	<b>Polizei und Feuerwehr</b>
<b>16 778</b>	<b>18 848</b>	<b>21 031</b>	<b>Landesverteidigung</b>
10 860	11 178	11 393	Militärische Landesverteidigung
5 918	7 670	9 638	Zivile Landesverteidigung
<b>263 139</b>	<b>278 280</b>	<b>297 424</b>	<b>Unterricht, Forschung</b>
113 159	118 240	122 118	Volksschulen
40 892	43 210	49 847	Berufliches Bildungswesen
39 656	42 819	43 610	Mittelschulen
63 729	67 923	75 446	Hochschulen, Forschung
5 703	6 088	6 403	Nicht aufteilbare Aufgaben
<b>13 662</b>	<b>14 154</b>	<b>15 253</b>	<b>Kultur, Erholung, Sport</b>
<b>341</b>	<b>411</b>	<b>469</b>	<b>Kirche</b>
<b>108 508</b>	<b>111 131</b>	<b>119 501</b>	<b>Gesundheitswesen</b>
7 112	7 358	8 242	Allgemeines
101 396	103 773	111 259	Krankenanstalten
<b>22 887</b>	<b>24 289</b>	<b>28 007</b>	<b>Hygiene der Umwelt</b>
<b>77 344</b>	<b>79 915</b>	<b>99 407</b>	<b>Soziale Wohlfahrt</b>
51 729	53 277	62 171	Sozialversicherungen
21 603	22 754	32 680	Fürsorge
3 676	3 512	4 212	Wohnungsbau
336	372	344	Übrige soziale Wohlfahrt
<b>2 421</b>	<b>2 743</b>	<b>6 671</b>	<b>Raumplanung</b>
<b>74 850</b>	<b>68 776</b>	<b>82 603</b>	<b>Verkehr, Energie</b>
60 857	54 441	67 994	Strassen
13 774	13 481	14 354	Bahnen
-	655	-	Luftfahrt
219	199	255	Übriger Verkehr, Energie
<b>67 147</b>	<b>71 328</b>	<b>76 255</b>	<b>Landw., Forstw., Jagd, Fischerei</b>
<b>5 201</b>	<b>4 266</b>	<b>5 376</b>	<b>Gewässer-, Lawinenverbauungen</b>
<b>1 032</b>	<b>1 692</b>	<b>1 875</b>	<b>Tourismus, Industrie, Gewerbe, Handel</b>
<b>43 408</b>	<b>46 489</b>	<b>45 971</b>	<b>Finanzausgaben</b>
31 756	29 911	29 708	Passivzinsen
49	82	644	Emissionskosten
3 470	9 265	9 555	Gemeindeanteile an Kantonseinnahmen
2 243	29	50	Finanzausgleichsbeiträge
1	1 244	10	Steuerabkommen mit dem Ausland
5 889	5 958	6 004	Verwaltung des Finanzvermögens
<b>450</b>	<b>773</b>	<b>500</b>	<b>Anlagen des Finanzvermögens</b>
<b>797 257</b>	<b>832 433</b>	<b>926 684</b>	<b>Effektive Ausgaben</b>
<b>91 119</b>	<b>91 633</b>	<b>16 750</b>	<b>Buchmässige Posten</b>
<b>888 376</b>	<b>924 066</b>	<b>943 434</b>	<b>Gesamtausgaben</b>

**Personnel de l'Etat de Fribourg, par sexe, secteur d'activité et district de domicile, en décembre 1986<sup>1</sup>**

Staatspersonal des Kantons Freiburg, nach Geschlecht, Tätigkeitsbereich und Wohnbezirk, im Dezember 1986<sup>1</sup>

	Frg-Ville	Sar.-Camp.	Singine	Gruyère	Lac
	Frg-Stadt	Saane-Land	Sense	Greyerz	See
<b>selon le sexe</b>					
<b>Hommes</b>					
Total .....	1 141	1 104	461	519	252
dont plein temps .....	727	835	351	418	201
temps partiel .....	393	236	99	84	43
apprentis et personnel en formation .....	21	33	11	17	8
<b>Femmes</b>					
Total .....	1 110	839	249	412	176
dont plein temps .....	546	420	125	212	88
temps partiel .....	522	369	106	170	77
apprenties et personnel en formation .....	42	50	18	30	11
<b>selon le secteur d'activité</b>					
<b>Administration centrale</b>					
Total .....	627	470	253	161	124
dont plein temps .....	441	383	213	131	103
temps partiel .....	157	66	26	17	13
apprentis et personnel en formation .....	29	21	14	13	8
<b>Secteur de l'enseignement<sup>2</sup></b>					
Total .....	1 094	845	348	345	211
dont plein temps .....	406	409	181	173	106
temps partiel .....	671	422	158	154	99
apprentis et personnel en formation .....	17	14	9	18	6
<b>Secteur hospitalier</b>					
Total .....	446	456	36	371	19
dont plein temps .....	356	339	26	289	15
temps partiel .....	76	90	10	74	4
apprentis et personnel en formation .....	14	27	-	8	-
<b>Secteurs spéciaux et établissements divers</b>					
Total .....	84	172	73	54	74
dont plein temps .....	70	124	56	37	65
temps partiel .....	11	27	11	9	4
apprentis et personnel en formation .....	3	21	6	8	5
<b>En tout</b>					
Total .....	2 251	1 943	710	931	428
dont plein temps .....	1 273	1 255	476	630	289
temps partiel .....	915	605	205	254	120
apprentis et personnel en formation .....	63	83	29	47	19

<sup>1</sup>Les données de ce tableau ne prennent pas en considération 72 personnes pour lesquelles il n'est pas possible de déterminer le domicile

<sup>2</sup>Non compris les effectifs du cycle d'orientation



**Personnel de l'Etat de Fribourg, par sexe, secteur d'activité et district de domicile, en décembre 1986<sup>1</sup>**

Staatspersonal des Kantons Freiburg, nach Geschlecht, Tätigkeitsbereich und Wohnbezirk, im Dezember 1986<sup>1</sup>

Glâne	Broye	Veveyse	Autres cantons ou pays	Total	
Glâne	Broye	Visisbach	Andere Kantone oder Länder		
<b>nach Geschlecht</b>					
<b>Männer</b>					
134	181	75	238	4 105	Total
106	148	63	29	2 878	davon ganzzeitlich
24	27	10	204	1 120	teilzeitlich
4	6	2	5	107	Lehrlinge und Personal in Ausbildung
<b>Frauen</b>					
111	131	47	90	3 165	Total
54	65	21	22	1 553	davon ganzzeitlich
39	55	20	61	1 419	teilzeitlich
18	11	6	7	193	Lehrtöchter und Personal in Ausbildung
<b>nach Tätigkeitsbereich</b>					
<b>Zentralverwaltung</b>					
81	108	46	15	1 885	Total
64	87	35	9	1 466	davon ganzzeitlich
9	12	8	3	311	teilzeitlich
8	9	3	3	108	Lehrlinge und Personal in Ausbildung
<b>Unterrichtswesen<sup>2</sup></b>					
134	154	65	275	3 471	Total
79	89	45	18	1 506	davon ganzzeitlich
46	60	20	255	1 885	teilzeitlich
9	5	-	2	80	Lehrlinge und Personal in Ausbildung
<b>Krankenwesen</b>					
18	20	5	22	1 393	Total
12	16	1	16	1 070	davon ganzzeitlich
4	4	-	6	268	teilzeitlich
2	-	4	-	55	Lehrlinge und Personal in Ausbildung
<b>Spezielle Bereiche und verschiedene Einrichtungen</b>					
12	30	6	16	521	Total
5	21	3	8	389	davon ganzzeitlich
4	6	2	1	75	teilzeitlich
3	3	1	7	57	Lehrlinge und Personal in Ausbildung
<b>Insgesamt</b>					
245	312	122	328	7 270	Total
160	213	84	51	4 431	davon ganzzeitlich
63	82	30	265	2 539	teilzeitlich
22	17	8	12	300	Lehrlinge und Personal in Ausbildung

<sup>1</sup>In den Angaben der Tabelle konnten für 72 Personen der Wohnsitz nicht mit Bestimmtheit festgestellt werden

<sup>2</sup>Nicht inbegriffen der Bestand der Orientierungsstufe

# Personnel de l'Etat de Fribourg, par pouvoir et direction, en décembre, depuis 1984

Staatspersonal des Kantons Freiburg nach Behörde und Direktion, im Dezember, seit 1984

Pouvoir et direction	Personnes occupées - Beschäftigtes Personal					Behörde und Direktion
	Année	plein temps	temps partiel	équivalent plein temps	apprentis et autres personnes en formation	
	Jahr	ganz-zeitlich	teil-zeitlich	zu Ganz-zeit aufgerechnete	Lehrlinge und übrige Personen in Ausbildung	
Pouvoir judiciaire	1984	107	17	114,54	23	Richterliche Gewalt
	1985	109	18	117,53	21	
	1986	110	23	121,24	26	
Pouvoir exécutif	1984	7	-	7,00	-	Vollziehende Gewalt
	1985	7	-	7,00	-	
	1986	7	-	7,00	-	
Chancellerie d'Etat	1984	19	2	20,38	-	Staatskanzlei
	1985	18	2	19,38	1	
	1986	19	3	21,28	1	
Instruction publique et affaires culturelles	1984	1 468	1 589	2 114,64	63	Direktion für Erziehung und kulturelle Angelegenheiten
	1985	1 434	1 685	2 121,34	63	
	1986	1 464	1 676	2 134,82	61	
Justice, police et affaires militaires	1984	596	14	603,47	14	Justiz-, Polizei- und Militärdirektion
	1985	591	13	597,65	17	
	1986	609	16	616,06	17	
Intérieur et agriculture	1984	299	70	328,84	50	Direktion des Innern und der Landwirtschaft
	1985	296	77	330,72	60	
	1986	302	80	336,69	56	
Economie, transports et énergie	1984	174	215	251,83	11	Volkswirtschafts-, Verkehrs- und Energiedirektion
	1985	176	245	261,78	12	
	1986	178	252	263,94	12	
Santé publique et affaires sociales	1984	1 143	287	1 284,13	166	Gesundheits- und Sozialfürsorgedirektion
	1985	1 157	309	1 306,40	164	
	1986	1 176	320	1 332,85	150	
Finances	1984	235	28	250,60	15	Finanzdirektion
	1985	239	33	257,23	14	
	1986	235	38	255,75	14	
Travaux publics	1984	325	116	360,46	9	Baudirektion
	1985	336	145	379,02	9	
	1986	336	150	380,29	11	
Total	1984	4 373	2 338	5 335,89	351	Total
	1985	4 363	2 527	5 398,05	361	
	1986	4 436	2 558	5 469,92	348	

## Longueur des routes et dépenses routières, depuis 1975

Strassenlänge und Aufwendungen für das Strassennetz seit 1975

Année Jahr	Longueur des routes en km <sup>1</sup> Strassenlänge in km <sup>1</sup>			Total	Dépenses routières en 1000 francs <sup>2</sup> Strassenaufwendungen in 1000 Franken <sup>2</sup>		
	Routes nationales National- strassen	Routes cantonales Kantons- strassen	Routes communales Gemeinde- strassen		Routes nationales et cantonales National- und Kantonstrassen	Routes communales Gemeinde- strassen	Total
1975	29	614	2 471	3 114	104 417	32 242	136 659
1976	29	614	2 477	3 120	126 673	35 479	162 152
1977	36	614	2 486	3 136	121 761	42 583	164 344
1978	40	625	2 488	3 153	124 155	41 524	165 679
1979	46	637	2 517	3 200	131 899	40 350	172 249
1980	46	644	2 610	3 300	124 596	42 264	166 860
1981	66	641	2 662	3 369	116 774	43 481	160 255
1982	66	641	2 705	3 412	79 933	49 617	129 550
1983	66	641	2 705	3 412	70 948	53 415	124 363
1984	66	641	2 705	3 412	60 831	54 443	115 274
1985	.	.	.	.	.	.	.

<sup>1</sup>Tronçons achevés - Fertigerstellte Strecken <sup>2</sup>Dépenses pour les routes ouvertes au trafic motorisé: constructions nouvelles, améliorations, corrections, entretien, administration, prévoyance sociale, signalisation routière et réglementation du trafic. Contributions non comprises - Aufwendungen für die dem Motorfahrzeugverkehr geöffneten Strassen: Neubauten, Verbesserungen, Ausbau, Unterhalt, Verwaltung, Personalfürsorge, Verkehrssignalisation, Verkehrsregelung. Ohne Beiträge

## Recettes du canton pour les routes, depuis 1975

Einnahmen des Kantons für das Strassenwesen seit 1975

En 1000 francs - In 1000 Franken

Année	Total des contributions reçues	Participation de la Confédération aux frais de construction des routes nationales	Subventions fédérales pour les autres dépenses occasionnées par les routes Bundesbeiträge für andere Strassenzwecke	Contributions des communes, de compagnies de chemins de fer, de particuliers Beiträge von Gemeinden, Bahnver- waltungen, Privaten	Taxes de circulation	Total des recettes <sup>1</sup>
Jahr	Total Beiträge	Kostenbeiträge des Bundes für Nationalstrassen			Verkehrs- abgaben	Total Einnahmen <sup>1</sup>
1975	81 284	60 378	15 696	5 210	20 369	101 653
1976	94 697	81 823	9 096	3 778	21 688	116 385
1977	93 135	77 686	11 243	4 206	21 186	114 321
1978	94 739	78 896	12 138	3 705	21 134	115 873
1979	100 092	83 849	12 254	3 989	23 682	123 774
1980	96 455	78 241	14 647	3 567	24 905	121 360
1981	83 428	66 959	13 926	2 543	25 879	109 307
1982	52 204	32 273	17 033	2 898	27 555	79 761
1983	43 234	23 611	16 192	3 431	28 941	72 174
1984	35 806	17 825	14 331	3 650	29 814	65 620
1985	.	.	.	.	.	.

<sup>1</sup>Chiffres non arrondis - Nichtgerundete Zahlen

## Frais de construction et d'entretien des routes ouvertes au trafic motorisé, depuis 1975

Bau- und Unterhaltskosten für die dem Motorfahrzeugverkehr geöffneten Strassen seit 1975

En 1000 francs - In 1000 Franken

Année Jahr	Constructions nouvelles et améliorations Neu- und Ausbau			Entretien, administration et sécurité sociale Unterhalt, Verwaltung und Personalfürsorge			Signalisation routière et réglementation du trafic Verkehrssignalisation und Verkehrsregelung			Dépenses totales Gesamtausgaben
	Routes nationales et cantonales National- und Kantonsstrassen	Routes communales Gemeindestrassen	Total	Routes nationales et cantonales National- und Kantonsstrassen	Routes communales Gemeindestrassen	Total	Routes nationales et cantonales National- und Kantonsstrassen	Routes communales Gemeindestrassen	Total	
1975	76 244	20 060	96 304	17 763	10 700	28 463	10 410	1 483	11 893	136 660
1976	100 119	23 357	123 476	15 516	11 016	26 532	11 038	1 106	12 144	162 152
1977	94 659	27 331	121 990	16 052	14 238	30 290	11 050	1 014	12 064	164 344
1978	96 414	26 715	123 129	16 252	13 859	30 111	11 489	949	12 438	165 678
1979	103 052	24 545	127 597	16 910	14 881	31 791	11 937	924	12 861	172 249
1980	94 137	25 498	119 635	17 355	15 692	33 047	13 103	1 074	14 177	166 859
1981	83 312	25 540	108 852	19 820	16 852	36 672	13 642	1 089	14 731	160 255
1982	47 768	30 292	78 060	19 538	18 004	37 542	12 627	1 322	13 949	129 551
1983	38 116	33 059	71 175	19 732	19 048	38 780	13 100	1 307	14 407	124 362
1984	25 729	32 861	58 590	21 132	20 196	41 328	13 970	1 386	15 356	115 274
1985	.	.	.	.	.	.	.	.	.	.

## Frais de construction et d'entretien des routes nationales et cantonales, contributions cantonales pour les routes, depuis 1975

Bau- und Unterhaltskosten für National- und Kantonsstrassen, kantonale Beiträge für das Strassenwesen seit 1975

En 1000 francs - In 1000 Franken

Année Jahr	Constructions nouvelles Neubauten	Améliorations et corrections Verbesserungen und Ausbau	Entretien Unterhalt	dont routes nationales davon Nationalstrassen	Administration et sécurité sociale Verwaltung und Personalfürsorge	Signalisation routière et réglementation du trafic Verkehrssignalisation und Verkehrsregelung	Total des frais Total Strassenkosten	Contributions cantonales Kantonale Beiträge	Total général Aufwendungen insgesamt
	1975	68 614	7 630	15 144	1 151	2 619	10 410	104 417	11 758
1976	91 691	8 428	12 707	1 127	2 810	11 038	126 674	10 042	136 716
1977	86 892	7 768	13 659	1 612	2 393	11 050	121 762	10 545	132 307
1978	88 474	7 940	13 866	1 686	2 387	11 490	124 157	11 304	135 461
1979	94 023	9 029	14 382	2 270	2 528	11 937	131 899	10 619	142 518
1980	87 806	6 331	14 612	2 346	2 743	13 104	124 596	13 125	137 721
1981	75 867	7 445	16 495	3 299	3 325	13 642	116 774	7 063	123 837
1982	36 951	10 817	15 912	3 096	3 626	12 627	79 933	7 271	87 204
1983	26 265	11 851	15 752	1 641	3 980	13 100	70 948	7 504	78 452
1984	20 406	5 323	16 775	2 414	4 357	13 970	60 831	8 202	69 033
1985	.	.	.	.	.	.	.	.	.

## Frais de construction et d'entretien des routes communales, depuis 1975

Bau- und Unterhaltskosten für Gemeindestrassen seit 1975

Année	Dépenses en 1000 francs <sup>1</sup> - Ausgaben in 1000 Franken <sup>1</sup>						Total	Dépenses en francs Ausgaben in Franken	
	Construc- tions nouvelles	Améliora- tions et corrections	Entretien	Adminis- tration et sécurité sociale	Signali- sation routière	Réglemen- tation du trafic		au km	par habitant <sup>2</sup>
Jahr	Neubauten	Verbes- serungen und Ausbau	Unterhalt	Verwaltung und Personal- fürsorge	Verkehrs- signali- sation	Verkehrs- regelung	pro km	pro Kopf der Wohnbevöl- kerung <sup>2</sup>	
1975	1 575	18 485	8 853	1 847	1 307	175	32 242	13 050	177
1976	1 021	22 336	9 115	1 901	941	165	35 479	14 323	195
1977	2 734	24 597	12 084	2 154	863	151	42 583	17 126	234
1978	1 193	25 522	11 667	2 192	791	158	41 523	16 696	228
1979	2 405	22 140	12 533	2 348	753	171	40 350	16 032	220
1980	3 093	22 405	13 124	2 568	899	175	42 264	16 192	228 <sup>3</sup>
1981	3 855	21 685	14 124	2 728	902	187	43 481	16 335	235
1982	4 137	26 155	15 049	2 955	1 124	198	49 617	18 345	264
1983	4 222	28 836	15 951	3 097	1 092	215	53 415	19 747	282
1984	6 046	26 815	16 989	3 207	1 176	210	54 443	19 928	285
1985	.	.	.	.	.	.	.	.	.

<sup>1</sup>Chiffres non arrondis - Nichtgerundete Zahlen

<sup>2</sup>Population résidante moyenne - Mittlere Wohnbevölkerung

<sup>3</sup>Population de 1980 - Bevölkerung von 1980

## Recettes des communes pour les routes, depuis 1975

Einnahmen der Gemeinden für das Strassenwesen seit 1975

En 1000 francs - In 1000 Franken

Année	Total des émolu- ments	Contributions versées par - Beiträge von				Total des contributions reçues	Autres recettes	Total des recettes	
		Canton	Communes	Autres collec- tivités de droit public	Adminis- trations de chemins de fer <sup>1</sup>				Parti- culiers
Jahr	Total der Gebühren	Kanton	Gemeinden	Korpora- tionen	Bahnver- waltungen <sup>1</sup>	Privaten	Andere Einnahmen	Einnahmen insgesamt	
1975	241	11 758	20	2	87	994	12 861	33	13 135
1976	300	10 042	105	-	100	1 587	11 834	31	12 165
1977	372	10 545	33	-	-	1 020	11 598	209	12 179
1978	415	11 304	45	-	-	1 349	12 698	521	13 634
1979	651	10 619	12	-	-	1 588	12 219	147	13 017
1980	611	13 125	7	-	9	1 532	14 673	212	15 496
1981	692	7 063	43	-	9	2 230	9 345	294	10 331
1982	744	7 271	92	-	-	2 154	9 517	252	10 513
1983	804	7 504	89	-	26	2 595	10 214	157	11 175
1984	1 113	8 202	137	-	26	1 828	10 193	174	11 480
1985	.	.	.	.	.	.	.	.	.

<sup>1</sup>Y compris les contributions de l'administration des PTT - Einschliesslich Beiträge der PTT-Verwaltung

## **Classification des communes, valable pour les années 1985-1987**

Klassifizierung der Gemeinden, gültig für die Jahre 1985-1987

---

### Classe 1 - 1. Klasse

Ferpicloz, Greng, Merlach, Misery, Muntelier, Riaz

### Classe 2 - 2. Klasse

Bulle, Cheyres, Corminbœuf, Courgevoux, Crésuz, Estavayer-le-Lac, Fribourg, Givisiez, Granges-Paccot, Haut-Vully, Kerzers, Marly, Murten, Pierrafortscha, Pont-la-Ville, Romont, Villars-sur-Glâne

### Classe 3 - 3. Klasse

Avry-devant-Pont, Avry-sur-Matran, Bas-Vully, Belfaux, Botterens, Broc, Cormagens, Courlevon, Courtaman, Courtepin, Cressier, Delley, Düdingen, Farvagny-le-Petit, Gletterens, Lécheltes, Matran, Maules, Neyruz, Le Pâquier, Praroman, Rossens, St-Aubin, Schmitten, Tafers, Tentlingen, La Tour-de-Trême, Villarbeney, Villargiroud, Villarsel-sur-Marly, Villarvolard, Villaz-St-Pierre, Vuadens, Vuippens, Wünnewil-Flamatt

### Classe 4 - 4. Klasse

Arconciel, Attalens, Autavaux, Bösingen, Bossonnens, Le Bry, Charmey, Châtel-St-Denis, Châtel-sur-Montsalvens, Châtillon, Chésopelloz, Corbières, Corpataux, Cugy, Domdidier, Ecuwillens, Enney, Ependes, Farvagny-le-Grand, Fétigny, Font, Fräschels, Frasses, Galmiz, Gempenach, Grandvillard, Granges, Grolley, Gumefens, Gurmels, Jeuss, Kleinbödingen, Kleingurmels, Lentigny, Lossy-Formangeires, Lovens, Lully, Marsens, Ménières, Mézières, Middles, Montagny-les-Monts, Montet (Broye), Montévraz, Morlon, Onnens, Portalban, Posat, Posieux, Prez-vers-Noréaz, Remaufens, Ried, Rue, Rueyres-les-Prés, Rueyres-St-Laurent, St. Antoni, Salvenach, Senèdes, Sévaz, Überstorf, Ulmiz, Vesin, Villarepos, Villeneuve, Vuissens, Wallenried

### Classe 5 - 5. Klasse

Agriswil, Altavilla, Aumont, Autafond, Barberêche, Berlens, Billens, Bollion, Bonnefontaine, Brünisried, Büchslen, Bussy, Châbles, Chavannes-les-Forts, Chénens, La Corbaz, Cordast, Corjolens, Corsallettes, Corserey, Cottens, Dompierre, Echarlens, Essert, Estavayer-le-Gibloux, Forel, Giffers, Gruyères, Guschelmuth, Heitenried, Liebistorf, Lieffrens, Lussy, Magnedens, Montagny-la-Ville, Montbovon, Montbrelloz, Montécu, Montet (Glâne), La Neirigue, Neirivue, Noréaz, Nuvilly, Oberried, Oberschrot, Orsonnens, Plaffeien, Plasselb, Ponthaux, Porsel, Praratoud, Prévondavaux, Progens, Promasens, Rechthalten, St. Silvester, St. Ursen, Sâles, Semsales, Siviriez, Sorens, Surpierre, Torny-le-Grand, Ursy, Vallon, Vauderens, Vaulruz, Villariaz, Villarlod, Villars-sous-Mont, Vuisternens-devant-Romont, Vuisternens-en-Ogoz, Wallenbuch, Zénauva

### Classe 6 - 6. Klasse

Albeuve, Alterswil, Auboranges, Autigny, Besencens, Bionnens, Blessens, Bouloz, Cerniat, Chandon, Chapelle (Broye), Chapelle (Glâne), Le Châtelard, Châtonnaye, Chavannes-sous-Orsonnens, Cheiry, Cormérod, Cournillens, Courtion, Le Crêt, Les Ecasseys, Ecublens, Esmons, Estavannens, Estévenens, Fiaugères, Franex, Les Friques, Gillarens, Granges-de-Vesin, Grangettes, Grattavache, Grenilles, Hauteville, Hennens, Jaun, La Joux, Lessoc, Lurtigen, La Magne, Mannens-Grandsivaz, Massonnens, Morens, Morlens, Mossel, Murist, Pont, Prez-vers-Siviriez, La Roche, Romanens, Rueyres-Treyfayes, Russey, St-Martin, Seiry, Sommentier, Treyvaux, Villarboud, Villarimboud, Villarsel-le-Gibloux, Villarsiviriaux, Vuarmarens, Zumholz

# Etat des taux d'impôts communaux et paroissiaux, au 1.8.1987

Verzeichnis der Gemeinde- und Pfarreosteuersätze, am 1.8.1987

Commune	Impôts communaux				Mutations	Personnes morales		Impôts paroissiaux	
	Personnes physiques Revenu et fortune	Contrib. immob.	Successions et donations			Bénéfice et capital	Personnes physiques et morales Revenu Bénéfice	Fortune Capital	
Gemeinde	Gemeindesteuern				Handänderungssteuer	Juristische Personen		Pfarreosteuern	
	Natürliche Personen Einkommen und Vermögen	Liegenschaftssteuer	Erbschafts- u. Schenkungssteuer			Gewinn und Kapital	Natürliche und juristische Personen Einkommen Gewinn	Vermögen Kapital	
	1)	‰/oo	1)	1)	1)	1)	1)	1)	
<b>Sarine - Saane</b>									
Arconciel . . . . .	0,85	2,00	1,00	1,00	0,85	0,15	0,15		
Autafond . . . . .	0,90	1,50	1,00	1,00	1,00	0,12	0,30		
Autigny . . . . .	1,25	2,00	1,00	0,50	1,00	-	-		
Avry-sur-Matran . .	0,75	3,00	1,00	1,00	0,75	0,07	0,25		
Belfaux . . . . .	0,90	1,50	1,00	1,00	0,90	0,10	0,20		
Bonnefontaine . . .	1,00	3,00	1,00	1,00	1,00	0,10	0,20		
Chénens . . . . .	1,10	1,30	0,70	0,70	1,00	-	-		
Chésopelloz . . . .	0,70	2,00	1,00	1,00	0,70	0,10	0,20		
La Corbaz . . . . .	1,00	1,50	1,00	1,00	1,00	0,10	0,20		
Corjolens . . . . .	1,00	2,50	1,00	1,00	1,00	0,15	0,15		
Cormagens . . . . .	1,00	1,50	1,00	1,00	1,00	0,10	0,20		
Corminbœuf . . . .	0,85	2,00	1,00	1,00	0,85	0,10	0,20		
Corpataux . . . . .	0,90	2,00	1,00	1,00	0,90	0,15	0,30		
Corserey . . . . .	1,00	2,00	1,00	1,00	1,00	0,13	0,13		
Cottens . . . . .	1,00	2,00	1,00	1,00	1,00	0,16	0,20		
Ecuwillens . . . . .	0,90	2,00	1,00	1,00	0,90	0,10	0,30		
Ependes . . . . .	0,90	1,50	1,00	1,00	0,90	0,10	0,10		
Essert . . . . .	0,95	2,00	1,00	1,00	0,95	0,10	0,10		
Estavayer/Gibloux .	1,10	2,00	1,00	1,00	1,00	0,17	0,17		
Farvagny-le-Grand .	0,85	2,00	1,00	1,00	1,00	0,15	0,15		
Farvagny-le-Petit . .	0,80	0,75	0,80	0,80	0,80	0,15	0,15		
Ferpicloz . . . . .	0,65	2,00	1,00	1,00	0,65	0,10	0,10		
Fribourg . . . . .	0,85	2,40	1,00	1,00	0,85	2 c	2 c		
						0,10 <sup>r3</sup>	0,30 <sup>r3</sup>		
Givisiez . . . . .	0,70	2,00	1,00	1,00	0,70	0,05	0,20		
Granges-Paccot . . .	0,85	2,25	1,00	1,00	0,85	0,05	0,20		
Grenilles . . . . .	1,00	1,50	1,00	1,00	1,00	0,15	0,15		
Grolley . . . . .	0,95	1,50	1,00	1,00	1,00	0,15	0,15		
Lentigny . . . . .	1,00	1,00	1,00	1,00	1,00	0,15	0,15		
Lossy-Formangeires	0,80	2,00	1,00	0,50	1,00	0,10	0,20		
Lovens . . . . .	0,90	1,00	1,00	0,50	0,60	0,15	0,15		
Magnedens . . . . .	1,00	2,00	1,00	1,00	1,00	0,15	0,30		
Marly . . . . .	0,70	2,50	1,00	1,00	0,70	2	2		
Matran . . . . .	0,85	1,80	1,00	1,00	1,00	0,07	0,25		
Montécu . . . . .	1,00	3,00	0,50	0,50	1,00	0,10	0,20		

<sup>c</sup>Paroisse catholique  
Katholische Pfarrei

<sup>r</sup>Paroisse protestante  
Reformierte Pfarrei

<sup>1</sup>Par franc payé à l'Etat - Je Franken Staatssteuer

<sup>2</sup>Les taux n'ont pas été communiqués au Département des communes - Die Steuersätze waren dem Gemeindedepartement nicht mitgeteilt worden

<sup>3</sup>La paroisse protestante de Fribourg englobe toutes les communes du district de la Sarine - Die reformierte Pfarrei Freiburg umfasst sämtliche Gemeinden des Saanebezirks

# Etat des taux d'impôts communaux et paroissiaux, au 1.8.1987

Verzeichnis der Gemeinde- und Pfarreistersätze, am 1.8.1987

Commune	Impôts communaux				Mutations	Personnes morales	Impôts paroissiaux	
	Personnes physiques Revenu et fortune	Contrib. immob.	Successions et donations	Bénéfice et capital			Personnes physiques et morales Revenu Bénéfice	Fortune Capital
Gemeinde	Gemeindesteuern			Erbschafts- u. Schenkungssteuer	Handänderungssteuer	Juristische Personen Gewinn und Kapital	Pfarreisteuern	
	Natürliche Einkommen und Vermögen	Personen Liegen- schaftsteuer					Natürliche und juristische Personen Einkommen Gewinn	Personen Vermögen Kapital
	1)	‰	1)	1)	1)	1)	1)	
Montévrax . . . . .	0,95	2,00	0,70	0,70	0,95	0,10	0,20	
Neyruz . . . . .	0,90	1,20	1,00	1,00	0,90	0,12	0,20	
Noréaz . . . . .	1,05	2,00	1,00	1,00	1,00	0,20	0,20	
Oberried . . . . .	1,00	3,00	1,00	1,00	1,00	0,10	0,20	
Onnens . . . . .	0,90	1,00	1,00	1,00	1,00	0,15	0,15	
Pierrafortscha . . . . .	0,70	1,50	-	-	0,70	2	2	
Ponthaux . . . . .	1,00	2,00	1,00	1,00	1,00	0,20	0,30	
Posat . . . . .	1,00	1,00	-	-	1,00	0,15	0,15	
Posieux . . . . .	0,90	1,50	1,00	1,00	1,00	0,10	0,30	
Praroman . . . . .	0,80	1,50	1,00	1,00	0,80	0,10	0,20	
Prez-vers-Noréaz . . . . .	0,90	2,00	1,00	1,00	0,90	0,20	0,20	
Rossens . . . . .	0,70	1,00	1,00	1,00	0,70	0,10	0,10	
Rueyres-St-Laurent . . . . .	0,80	2,00	0,90	0,90	0,90	0,17	0,17	
Senèdes . . . . .	1,00	2,00	-	1,00	1,00	0,10	0,10	
Treyvaux . . . . .	1,15	3,00	1,00	1,00	1,00	0,10	0,10	
Villarlod . . . . .	1,10	1,50	-	1,00	1,00	-	-	
Villars-sur-Glâne . . . . .	0,70	1,50	0,70	0,70	0,70	0,06	0,18	
Villarsel-le-Gibloux . . . . .	1,10	2,00	1,00	1,00	1,00	0,17	0,17	
Villarsel-sur-Marly . . . . .	0,90	1,00	1,00	1,00	1,00	2	2	
Vuistern.-en-Ogoz . . . . .	1,00	2,00	1,00	1,00	1,00	0,20	0,30	
Zénauva . . . . .	1,00	2,00	0,30	1,00	1,00	0,10	0,20	
<b>Singine - Sense</b>								
Alterswil . . . . .	1,00	2,00	1,00	1,00	1,00	0,15	0,30	
Bösingen . . . . .	0,80	2,00	1,00	1,00	0,80	0,12	0,30	
Brünisried . . . . .	0,95	2,00	1,00	1,00	0,95	0,16	0,30	
Düdingen . . . . .	0,80	1,60	1,00	1,00	0,80	0,09	0,17	
Giffers . . . . .	1,00	3,00	1,00	0,60	1,00	0,11	0,20	
Heitenried . . . . .	1,00	2,50	1,00	1,00	1,00	0,18	0,25	
Oberschrot . . . . .	1,00	2,50	1,00	1,00	1,00	0,12	0,20	
Plaffeien . . . . .	2	2	2	2	2	0,12	0,20	
Plasselb . . . . .	0,95	3,00	1,00	1,00	1,00	0,17	0,30	
Rechthalten . . . . .	1,00	2,50	1,00	1,00	1,00	0,16	0,30	
St. Antoni . . . . .	1,00	2,50	1,00	1,00	1,00	0,16 <sup>c</sup>	0,30 <sup>c</sup>	
						0,10 <sup>r3</sup>	0,20 <sup>r3</sup>	

<sup>c</sup>Paroisse catholique  
Katholische Pfarrei

<sup>r</sup>Paroisse protestante  
Reformierte Pfarrei

<sup>1</sup>Par franc payé à l'Etat - Je Franken Staatssteuer

<sup>2</sup>Les taux n'ont pas été communiqués au Département des communes - Die Steuersätze waren dem Gemeindedepartement nicht mitgeteilt worden

<sup>3</sup>La paroisse protestante de St. Antoni englobe toutes les communes du district de la Singine - Die reformierte Pfarrei St. Antoni umfasst sämtliche Gemeinden des Sensebezirks



# Etat des taux d'impôts communaux et paroissiaux, au 1.8.1987

Verzeichnis der Gemeinde- und Pfarreisteuersätze, am 1.8.1987

Commune	Impôts communaux		Successions et donations	Mutations	Personnes morales	Impôts paroissiaux	
	Personnes physiques Revenu et fortune	Contrib. immob.				Personnes physiques et morales Bénéfice et capital	Personnes physiques et morales Revenu Bénéfice
Gemeinde	Gemeindesteuern		Erbschafts- u. Schenkungssteuer	Handänderungssteuer	Juristische Personen Gewinn und Kapital	Pfarreisteuern	
	Natürliche Einkommen und Vermögen	Personen Liegen- schäfts- steuer				Natürliche und juristische Personen Ein- kommen Gewinn	Personen Vermögen Kapital
	1)	‰	1)	1)	1)	1)	1)
St. Silvester	1,00	2,50	1,00	1,00	1,00	0,15	0,20
St. Ursen	1,00	2,00	1,00	1,00	1,00	0,15	0,30
Schmitten	0,85	2,00	1,00	1,00	0,85	0,10	0,20
Tafers	0,95	2,00	1,00	1,00	0,95	0,10	0,30
Tentlingen	0,90	2,50	1,00	0,70	0,90	0,11	0,20
Ueberstorf	1,00	1,50	1,00	0,50	1,00	0,13	0,30
Wünnewil-Flamatt	0,85	1,80	0,50	1,00	0,85	0,12	0,25
Zumholz	1,00	3,00	1,00	1,00	1,00	0,12	0,20
<b>Gruyère - Greyerz</b>							
Albeuve	1,15	2,50	1,00	1,00	1,00	-	-
Avry-devant-Pont	1,00	2,00	0,50	0,50	1,00	-	-
Botterens	0,90	1,40	1,00	1,00	0,90	0,10	0,10
Broc	0,90	1,50	1,00	0,50	0,90	2	2
Le Bry	1,05	2,00	1,00	1,00	1,00	-	-
Bulle	0,80	2,00	1,00	0,50	0,80	0,04 <sup>c</sup> 0,08 <sup>r3</sup>	0,20 <sup>c</sup> 0,30 <sup>r3</sup>
Cerniat	1,15	2,80	1,00	1,00	1,00	0,18	0,20
Charmey	1,00	2,20	1,00	0,80	1,00	0,09	0,30
Châtel/Montsalvens	0,90	2,20	1,00	1,00	0,90	-	-
Corbières	2	2	2	2	2	2	2
Crésuz	0,80	2,00	1,00	1,00	0,70	-	-
Echarlens	1,00	2,00	1,00	1,00	1,00	0,15	0,15
Enney	1,00	1,50	1,00	0,50	1,00	0,14	0,30
Estavannens	1,00	1,50	0,50	0,50	1,00	0,20	0,30
Grandvillard	0,80	2,00	1,00	1,00	0,80	0,10	0,20
Gruyères	1,10	2,00	1,00	1,00	1,00	-	-
Gumefens	1,00	1,50	1,00	1,00	1,00	-	-
Hauteville	1,10	1,60	1,00	1,00	1,00	0,15	0,15
Jaun	1,25	3,00	1,00	1,00	1,00	0,05	0,10
Lessoc	1,10	3,00	1,00	0,50	1,00	0,10	0,10
Marsens	1,00	1,50	1,00	1,00	1,00	-	-
Maules	0,80	1,30	1,00	1,00	0,80	0,05	0,20
Montbovon	1,00	2,00	1,00	1,00	1,00	0,25	0,25
Morlon	0,90	2,00	1,00	1,00	1,00	-	-
Neirivue	0,90	2,50	1,00	1,00	0,90	0,20	0,20

<sup>c</sup>Paroisse catholique  
Katholische Pfarrei

<sup>r</sup>Paroisse protestante  
Reformierte Pfarrei

<sup>1</sup>Par franc payé à l'Etat - Je Franken Staatssteuer

<sup>2</sup>Les taux n'ont pas été communiqués au Département des communes - Die Steuersätze waren dem Gemeindedepartement nicht mitgeteilt worden

<sup>3</sup>La paroisse protestante de Bulle englobe toutes les communes du district de la Gruyère - Die reformierte Pfarrei Bulle umfasst sämtliche Gemeinden des Greyerzbezirks

# Etat des taux d'impôts communaux et paroissiaux, au 1.8.1987

Verzeichnis der Gemeinde- und Pfarreisteuersätze, am 1.8.1987

Commune	Impôts communaux				Personnes morales	Impôts paroissiaux	
	Personnes physiques Revenu et fortune	Contrib. immob.	Successions et donations	Mutations		Personnes physiques et morales Revenu Bénéfice	Fortune Capital
Gemeinde	Gemeindesteuern				Juristische Personen Gewinn und Kapital	Pfarreisteuern	
	Natürliche Einkommen und Vermögen	Personen Liegen- schaft- steuer	Erbschafts- u. Schenkungssteuer	Handän- derungs- steuer		Natürliche und juristische Personen Ein- kommen Gewinn	Personen Vermögen Kapital
	1)	‰	1)	1)	1)	1)	1)
Le Pâquier . . . . .	1,00	1,90	1,00	1,00	1,00	-	-
Pont-la-Ville . . . . .	0,80	3,00	1,00	1,00	0,80	0,20	0,30
Riaz . . . . .	0,80	1,50	1,00	1,00	0,80	0,08	0,10
La Roche . . . . .	1,25	1,50	1,00	1,00	1,00	-	-
Romanens . . . . .	0,80	2,00	1,00	1,00	0,80	0,05	0,20
Rueyres-Treyfayes . . . . .	1,15	3,00	1,00	1,00	1,00	0,05	0,20
Sâles . . . . .	0,90	2,00	1,00	1,00	0,90	0,05	0,20
Sorens . . . . .	1,00	1,20	0,50	0,50	1,00	0,20	0,30
La Tour-de-Trême . . . . .	0,80	2,00	1,00	1,00	0,80	0,08	0,25
Vaulruz . . . . .	0,90	2,30	1,00	0,60	0,90	0,10	0,30
Villarbeney . . . . .	0,80	1,50	1,00	1,00	0,80	0,10	0,10
Villars-sous-Mont . . . . .	1,00	1,00	1,00	1,00	1,00	-	-
Villarvolard . . . . .	0,50	2,00	1,00	1,00	0,50	0,20	0,20
Vuadens . . . . .	0,90	1,00	1,00	0,50	0,90	0,08	0,20
Vuippens . . . . .	0,80	2,00	0,80	0,80	0,80	-	-
<b>Lac - See</b>							
Agriswil . . . . .	1,05	2,00	1,00	1,00	1,00	0,10 <sup>c</sup> 0,06 <sup>r</sup>	0,10 <sup>c</sup> 0,06 <sup>r</sup>
Altavilla . . . . .	1,10	2,00	1,00	1,00	1,00	0,10 <sup>c</sup> 0,075 <sup>r</sup>	0,10 <sup>c</sup> 0,075 <sup>r</sup>
Barberêche . . . . .	1,00	2,00	1,00	1,00	1,00	0,12 <sup>c</sup> 0,10 <sup>r</sup>	0,30 <sup>c</sup> 0,10 <sup>r</sup>
Bas-Vully . . . . .	0,90	1,50	1,00	1,00	0,90	0,10 <sup>c</sup> 0,10 <sup>r</sup>	0,10 <sup>c</sup> 0,10 <sup>r</sup>
Büchslen . . . . .	1,00	2,00	1,00	1,00	1,00	0,10 <sup>c</sup> 0,06 <sup>r</sup>	0,10 <sup>c</sup> 0,06 <sup>r</sup>
Cordast . . . . .	1,00	3,00	1,00	1,00	1,00	0,15 <sup>c</sup> 0,10 <sup>r</sup>	0,25 <sup>c</sup> 0,10 <sup>r</sup>
Cormérod . . . . .	1,25	3,00	1,00	1,00	1,00	0,15 <sup>c</sup> 0,10 <sup>r</sup>	0,15 <sup>c</sup> 0,10 <sup>r</sup>
Corsalettes . . . . .	1,00	1,00	-	-	1,00	0,15 <sup>c</sup> 0,10 <sup>r</sup>	0,15 <sup>c</sup> 0,10 <sup>r</sup>
Courgevaux . . . . .	0,70	2,00	1,00	1,00	0,70	0,10 <sup>c</sup> 0,10 <sup>r</sup>	0,10 <sup>c</sup> 0,10 <sup>r</sup>
Courlevon . . . . .	0,95	1,00	1,00	1,00	0,95	0,10 <sup>c</sup> 0,10 <sup>r</sup>	0,10 <sup>c</sup> 0,10 <sup>r</sup>

<sup>c</sup>Paroisse catholique  
Katholische Pfarrei

<sup>r</sup>Paroisse protestante  
Reformierte Pfarrei

<sup>1</sup>Par franc payé à l'Etat - Je Franken Staatssteuer

# Etat des taux d'impôts communaux et paroissiaux, au 1.8.1987

Verzeichnis der Gemeinde- und Pfarreisteuersätze, am 1.8.1987

Commune	Impôts communaux			Successions et donations	Mutations	Personnes morales	Impôts paroissiaux	
	Personnes physiques Revenu et fortune	Contrib. immob.					Personnes physiques et morales Revenu Bénéfice	Fortune Capital
Gemeinde	Gemeindesteuern			Erbschafts- u. Schen- kungssteuer	Handän- derungs- steuer	Juristische Personen	Pfarreisteuern	
	Natürliche Personen Einkommen und Vermögen	Liegen- schafts- steuer					Natürliche und juristische Personen Ein- kommen Gewinn	Fortune Vermögen Capital
	1)	‰	1)	1)	1)	1)	1)	1)
Cournillens . . . . .	1,25	3,00	1,00	1,00	1,00	0,15 <sup>c</sup> 0,10 <sup>r</sup>	0,15 <sup>c</sup> 0,10 <sup>r</sup>	0,15 <sup>c</sup> 0,10 <sup>r</sup>
Courtaman . . . . .	0,80	3,00	1,00	1,00	0,80	0,12 <sup>c</sup> 0,10 <sup>r</sup>	0,30 <sup>c</sup> 0,10 <sup>r</sup>	0,30 <sup>c</sup> 0,10 <sup>r</sup>
Courtepin . . . . .	0,80	3,00	0,50	0,50	0,80	0,12 <sup>c</sup> 0,10 <sup>r</sup>	0,30 <sup>c</sup> 0,10 <sup>r</sup>	0,30 <sup>c</sup> 0,10 <sup>r</sup>
Courtion . . . . .	1,05	2,00	1,00	1,00	1,00	0,15 <sup>c</sup> 0,10 <sup>r</sup>	0,15 <sup>c</sup> 0,10 <sup>r</sup>	0,15 <sup>c</sup> 0,10 <sup>r</sup>
Cressier . . . . .	0,80	2,00	1,00	1,00	0,80	0,20 <sup>c</sup> 0,10 <sup>r</sup>	0,30 <sup>c</sup> 0,10 <sup>r</sup>	0,30 <sup>c</sup> 0,10 <sup>r</sup>
Fräschels . . . . .	0,80	2,00	0,80	0,80	0,80	0,10 <sup>c</sup> 0,08 <sup>r</sup>	0,10 <sup>c</sup> 0,08 <sup>r</sup>	0,10 <sup>c</sup> 0,08 <sup>r</sup>
Galmiz . . . . .	0,90	2,00	1,00	0,80	0,90	0,10 <sup>c</sup> 0,075 <sup>r</sup>	0,10 <sup>c</sup> 0,075 <sup>r</sup>	0,10 <sup>c</sup> 0,075 <sup>r</sup>
Gempenach . . . . .	1,00	1,00	1,00	1,00	1,00	0,10 <sup>c</sup> 0,06 <sup>r</sup>	0,10 <sup>c</sup> 0,06 <sup>r</sup>	0,10 <sup>c</sup> 0,06 <sup>r</sup>
Greng . . . . .	0,30	3,00	0,50	1,00	0,30	0,10 <sup>c</sup> 0,10 <sup>r</sup>	0,10 <sup>c</sup> 0,10 <sup>r</sup>	0,10 <sup>c</sup> 0,10 <sup>r</sup>
Gurmels . . . . .	1,00	2,00	1,00	1,00	1,00	0,15 <sup>c</sup> 0,10 <sup>r</sup>	0,25 <sup>c</sup> 0,10 <sup>r</sup>	0,25 <sup>c</sup> 0,10 <sup>r</sup>
Guschelmuth . . . . .	0,90	2,00	1,00	1,00	0,90	0,15 <sup>c</sup> 0,10 <sup>r</sup>	0,25 <sup>c</sup> 0,10 <sup>r</sup>	0,25 <sup>c</sup> 0,10 <sup>r</sup>
Haut-Vully . . . . .	0,70	1,50	1,00	1,00	0,70	0,10 <sup>c</sup> 0,10 <sup>r</sup>	0,10 <sup>c</sup> 0,10 <sup>r</sup>	0,10 <sup>c</sup> 0,10 <sup>r</sup>
Jeuss . . . . .	0,92	1,70	0,90	0,90	1,00	0,10 <sup>c</sup> 0,075 <sup>r</sup>	0,10 <sup>c</sup> 0,075 <sup>r</sup>	0,10 <sup>c</sup> 0,075 <sup>r</sup>
Kerzers . . . . .	0,80	1,00	1,00	1,00	0,80	0,10 <sup>c</sup> 0,08 <sup>r</sup>	0,10 <sup>c</sup> 0,08 <sup>r</sup>	0,10 <sup>c</sup> 0,08 <sup>r</sup>
Kleinbösing . . . . .	0,90	2,00	0,75	0,75	0,90	0,15 <sup>c</sup> 0,10 <sup>r</sup>	0,25 <sup>c</sup> 0,10 <sup>r</sup>	0,25 <sup>c</sup> 0,10 <sup>r</sup>
Kleingurmels . . . . .	1,00	2,00	1,00	1,00	1,00	0,15 <sup>c</sup> 0,10 <sup>r</sup>	0,25 <sup>c</sup> 0,10 <sup>r</sup>	0,25 <sup>c</sup> 0,10 <sup>r</sup>
Liebistorf . . . . .	1,00	2,00	1,00	1,00	1,00	0,15 <sup>c</sup> 0,10 <sup>r</sup>	0,25 <sup>c</sup> 0,10 <sup>r</sup>	0,25 <sup>c</sup> 0,10 <sup>r</sup>
Lurtigen . . . . .	1,15	2,00	1,00	1,00	1,00	0,10 <sup>c</sup> 0,075 <sup>r</sup>	0,10 <sup>c</sup> 0,075 <sup>r</sup>	0,10 <sup>c</sup> 0,075 <sup>r</sup>

<sup>c</sup>Paroisse catholique  
Katholische Pfarrei

<sup>r</sup>Paroisse protestante  
Reformierte Pfarrei

<sup>1</sup>Par franc payé à l'Etat - Je Franken Staatssteuer

# Etat des taux d'impôts communaux et paroissiaux, au 1.8.1987

Verzeichnis der Gemeinde- und Pfarreisteuersätze, am 1.8.1987

Commune	Impôts communaux Personnes physiques		Successions et donations	Mutations	Personnes morales	Impôts paroissiaux Personnes physiques et morales	
	Revenu et fortune	Contrib. immob.				Revenu Bénéfice	Fortune Capital
Gemeinde	Gemeindesteuern		Erbchafts- u. Schen- kungssteuer	Handän- derungs- steuer	Juristische Personen	Pfarreisteuern	
	Natürliche Einkommen und Vermögen	Personen Liegen- schafts- steuer				Natürliche und juristische Personen Ein- kommen Gewinn	Personen Vermögen Kapital
	1)	‰	1)	1)	Gewinn und Kapital 1)	1)	1)
Merlach . . . . .	0,60	1,00	1,00	1,00	0,60	0,10 <sup>c</sup> 0,10 <sup>r</sup>	0,10 <sup>c</sup> 0,10 <sup>r</sup>
Misery . . . . .	0,80	1,60	1,00	1,00	0,80	0,15 <sup>c</sup> 0,10 <sup>r</sup>	0,15 <sup>c</sup> 0,10 <sup>r</sup>
Muntelier . . . . .	0,78	2,00	1,00	1,00	0,85	0,10 <sup>c</sup> 0,075 <sup>r</sup>	0,10 <sup>c</sup> 0,075 <sup>r</sup>
Murten . . . . .	0,78	2,00	1,00	1,00	0,85	0,10 <sup>c</sup> 0,075 <sup>r</sup>	0,10 <sup>c</sup> 0,075 <sup>r</sup>
Ried . . . . .	0,90	2,00	0,80	1,00	0,90	0,10 <sup>c</sup> 0,075 <sup>r</sup>	0,10 <sup>c</sup> 0,075 <sup>r</sup>
Salvenach . . . . .	0,87	1,00	1,00	-	0,87	0,10 <sup>c</sup> 0,075 <sup>r</sup>	0,10 <sup>c</sup> 0,075 <sup>r</sup>
Ulmiz . . . . .	1,00	1,00	1,00	1,00	1,00	0,10 <sup>c</sup> 0,06 <sup>r</sup>	0,10 <sup>c</sup> 0,06 <sup>r</sup>
Villarepos . . . . .	0,90	1,00	1,00	0,50	0,90	0,15 <sup>c</sup> 0,10 <sup>r</sup>	0,15 <sup>c</sup> 0,10 <sup>r</sup>
Wallenbuch . . . . .	1,10	2,00	1,00	1,00	1,00	0,15 <sup>c</sup> 0,10 <sup>r</sup>	0,25 <sup>c</sup> 0,10 <sup>r</sup>
Wallenried . . . . .	0,85	3,00	1,00	1,00	1,00	0,20 <sup>c</sup> 0,10 <sup>r</sup>	0,30 <sup>c</sup> 0,10 <sup>r</sup>
<b>Glâne - Glâne</b>							
Auboranges . . . . .	1,25	2,00	1,00	1,00	1,00	0,20	0,30
Berlens . . . . .	1,00	2,00	1,00	1,00	1,00	0,18	0,30
Billens . . . . .	1,10	1,00	1,00	1,00	1,00	0,17	0,20
Bionnens . . . . .	1,15	2,00	1,00	1,00	1,00	0,17	0,30
Blessens . . . . .	1,25	3,00	1,00	1,00	1,00	0,20	0,30
Chapelle . . . . .	1,25	3,00	1,00	1,00	1,00	0,20	0,20
Le Châtelard . . . . .	1,25	3,00	1,00	1,00	1,00	0,20	0,20
Châtonnaye . . . . .	1,10	2,00	1,00	1,00	1,00	0,18	0,30
Chavannes-les-Forts	0,90	1,50	0,90	0,90	0,90	-	-
Chav.-s.-Orsonnens	1,15	2,00	1,00	0,75	1,00	0,15	0,30
Les Ecasseys . . . . .	1,25	3,00	1,00	1,00	1,00	-	-
Ecublens . . . . .	1,25	3,00	1,00	1,00	1,00	0,20	0,30
Esmonts . . . . .	1,20	2,00	0,90	0,90	1,00	0,17	0,30
Estévenens . . . . .	1,25	3,00	0,75	0,75	1,00	0,15	0,30
Gillarens . . . . .	1,25	3,00	1,00	1,00	1,00	0,20	0,20

<sup>c</sup>Paroisse catholique  
Katholische Pfarrei

<sup>r</sup>Paroisse protestante  
Reformierte Pfarrei

<sup>1</sup>Par franc payé à l'Etat - Je Franken Staatssteuer

# Etat des taux d'impôts communaux et paroissiaux, au 1.8.1987

Verzeichnis der Gemeinde- und Pfarreisteuersätze, am 1.8.1987

Commune	Impôts communaux		Successions et donations	Mutations	Personnes morales	Impôts paroissiaux	
	Personnes physiques Revenu et fortune	Contrib. immob.				Personnes physiques et morales Revenu Bénéfice	Fortune Capital
Gemeinde	Gemeindesteuern		Erbschafts- u. Schenkungssteuer	Handänderungssteuer	Juristische Personen Gewinn und Kapital	Pfarreisteuern	
	Natürliche Personen Einkommen und Vermögen	Liegenschaftssteuer				Natürliche und juristische Personen Einkommen Gewinn	Fortune Vermögen Kapital
	1)	‰	1)	1)	1)	1)	1)
Grangettes	1,25	3,00	1,00	1,00	1,00	0,30	0,30
Hennens	1,10	3,00	1,00	1,00	1,00	0,17	0,20
La Joux	1,25	3,00	1,00	1,00	1,00	0,30	0,30
Lieffrens	1,00	3,00	-	-	1,00	0,25	0,25
Lussy	1,00	1,50	1,00	1,00	1,00	0,11	0,30
La Magne	1,15	2,50	1,00	1,00	1,00	0,15	0,30
Massonnens	1,25	2,00	1,00	1,00	1,00	0,20	0,20
Mézières	0,90	2,00	1,00	1,00	0,90	0,12	0,30
Middes	0,90	2,00	1,00	1,00	1,00	0,13	0,13
Montet	1,10	2,00	1,00	1,00	1,00	0,17	0,30
Morlens	1,25	3,00	1,00	1,00	1,00	0,17	0,30
Mossel	1,25	3,00	1,00	1,00	1,00	-	-
La Neirigue	1,00	1,00	1,00	1,00	1,00	0,18	0,30
Orsonnens	1,00	2,00	1,00	1,00	1,00	0,15	0,30
Prez-vers-Siviriez	1,15	3,00	1,00	1,00	1,00	-	-
Promasens	1,15	3,00	1,00	1,00	1,00	0,20	0,30
Romont	1,00	2,00	1,00	1,00	1,00	0,10 <sup>c</sup>	0,30 <sup>c</sup>
Rue	0,95	1,50	1,00	1,00	0,95	0,10 <sup>r 2</sup>	0,30 <sup>r 2</sup>
Siviriez	1,10	2,00	1,00	1,00	1,00	-	-
Sommentier	1,25	3,00	1,00	1,00	1,00	0,25	0,25
Torny-le-Grand	1,00	2,00	1,00	1,00	1,00	0,15	0,15
Ursy	1,10	1,50	1,00	1,00	1,00	0,17	0,30
Vauderens	1,05	2,00	0,50	0,50	1,00	0,17	0,30
Villaraboud	1,20	3,00	1,00	1,00	1,00	0,10	0,20
Villargiroud	0,80	1,30	-	-	0,80	0,15	0,30
Villariaz	1,00	2,00	1,00	1,00	1,00	0,15	0,30
Villarimboud	1,10	2,00	1,00	1,00	1,00	0,15	0,25
Villarsiviriaux	1,10	2,00	0,60	0,60	1,00	0,15	0,30
Villaz-St-Pierre	0,90	1,00	1,00	1,00	0,90	0,11	0,30
Vuarmarens	1,15	2,00	1,00	1,00	1,00	0,17	0,30
Vuisternens-dt-Romont	1,10	2,00	1,00	1,00	1,00	0,15	0,30

<sup>c</sup>Paroisse catholique  
Katholische Pfarrei

<sup>r</sup>Paroisse protestante  
Reformierte Pfarrei

<sup>1</sup>Par franc payé à l'Etat - Je Franken Staatssteuer

<sup>2</sup>La paroisse protestante de Romont et Châtel-St-Denis englobe toutes les communes des districts de la Glâne et de la Veveysse - Die reformierte Pfarrei Romont und Châtel-St-Denis umfasst sämtliche Gemeinden des Glâne- und Vivisbachbezirks

# Etat des taux d'impôts communaux et paroissiaux, au 1.8.1987

Verzeichnis der Gemeinde- und Pfarreisteuersätze, am 1.8.1987

Commune	Impôts communaux		Successions et donations	Mutations	Personnes morales	Impôts paroissiaux	
	Personnes physiques Revenu et fortune	Contrib. immob.				Personnes physiques et morales Revenu Bénéfice	Fortune Capital
Gemeinde	Gemeindesteuern		Erbschafts- u. Schenkungssteuer	Handänderungssteuer	Juristische Personen Gewinn und Kapital	Pfarreisteuern	
	Natürliche Personen Einkommen und Vermögen	Liegenschaftssteuer				Natürliche und juristische Personen Einkommen Gewinn	Personen Vermögen Kapital
	1)	‰	1)	1)	1)	1)	1)
<b>Broye</b>							
Aumont	1,00	2,00	1,00	1,00	1,00	0,10	0,30
Autavaux	1,00	2,00	1,00	0,50	1,00	0,20	0,30
Bollion	1,00	2,00	1,00	1,00	1,00	0,15	0,15
Bussy	1,00	3,00	1,00	1,00	1,00	-	-
Châbles	0,90	2,50	1,00	1,00	1,00	0,20	0,30
Chandon	1,25	3,00	1,00	1,00	1,00	-	-
Chapelle	1,25	3,00	1,00	1,00	1,00	2	2
Châtillon	0,90	2,50	1,00	1,00	1,00	0,15	0,15
Cheiry	1,10	3,00	1,00	1,00	1,00	2	2
Cheyres	0,80	2,00	1,00	1,00	0,80	0,15	0,15
Cugy	1,00	2,00	1,00	0,50	1,00	-	-
Delley	0,80	1,50	1,00	1,00	1,00	-	-
Domdidier	0,90	2,50	1,00	1,00	0,90	-	-
Dompierre	1,10	2,00	1,00	1,00	1,00	0,09	0,30
Estavayer-le-Lac	0,90	1,50	1,00	0,70	0,90	0,10 <sup>c</sup>	0,30 <sup>c</sup>
						0,10 <sup>r3</sup>	0,30 <sup>r3</sup>
Fétigny	1,00	2,00	0,50	0,50	1,00	0,15	0,30
Font	1,00	2,50	1,00	1,00	1,00	0,20	0,30
Forel	1,00	2,20	1,00	1,00	1,00	0,20	0,30
Franex	1,25	3,00	1,00	1,00	1,00	0,15	0,30
Frasses	0,90	2,00	1,00	1,00	0,90	0,15	0,30
Les Friques	1,25	3,00	1,00	1,00	1,00	-	-
Gletterens	0,70	2,00	1,00	1,00	1,00	2	2
Granges-de-Vesin	1,25	3,00	1,00	1,00	1,00	0,10	0,30
Léchelles	1,00	2,00	1,00	1,00	1,00	-	-
Lully	1,00	2,00	1,00	1,00	1,00	0,15	0,15
Mannens-Grandsivaz	1,00	3,00	1,00	1,00	1,00	0,10	0,10
Ménières	0,90	2,00	1,00	1,00	0,90	0,20	0,20
Montagny-la-Ville	1,00	1,50	1,00	0,70	1,00	0,10	0,20
Montagny-les-Monts	1,00	1,50	1,00	0,50	0,90	0,10	0,20
Montbrelloz	1,00	1,00	1,00	1,00	1,00	0,15	0,30
Montet	0,80	2,00	1,00	1,00	0,80	0,15	0,30
Morens	1,10	2,50	1,00	1,00	1,00	-	-

<sup>c</sup>Paroisse catholique  
Katholische Pfarrei

<sup>r</sup>Paroisse protestante  
Reformierte Pfarrei

<sup>1</sup>Par franc payé à l'Etat - Je Franken Staatssteuer

<sup>2</sup>Les taux n'ont pas été communiqués au Département des communes - Die Steuersätze waren dem Gemeindedepartement nicht mitgeteilt worden

<sup>3</sup>La paroisse protestante d'Estavayer-le-Lac englobe toutes les communes du district de la Broye - Die reformierte Pfarrei Estavayer-le-Lac umfasst sämtliche Gemeinden des Broyebezirks

# Etat des taux d'impôts communaux et paroissiaux, au 1.8.1987

Verzeichnis der Gemeinde- und Pfarreisteuersätze, am 1.8.1987

Commune	Impôts communaux		Successions et donations	Mutations	Personnes morales	Impôts paroissiaux	
	Personnes physiques Revenu et fortune	Contrib. immob.				Personnes physiques et morales Bénéfice et capital	Fortune Capital
Gemeinde	Gemeindesteuern		Erbschafts- u. Schenkungssteuer	Handänderungssteuer	Juristische Personen Gewinn und Kapital	Pfarreisteuern	
	Natürliche Einkommen und Vermögen	Personen Liegen- schäfts- steuer				Natürliche und juristische Personen Ein- kommen Gewinn Kapital	Vermögen Kapital
	1)	0/00	1)	1)	1)	1)	1)
Murist	1,10	1,50	1,00	1,00	1,00	0,15	0,30
Nuvilly	1,10	2,00	1,00	1,00	1,00	0,15	0,20
Portalban	0,90	2,00	1,00	1,00	0,90	-	-
Praratoud	1,00	2,00	1,00	1,00	1,00	2	2
Prévondavaux	1,10	3,00	1,00	1,00	1,00	0,10	0,20
Rueyres-les-Prés	1,00	1,50	1,00	1,00	1,00	2	2
Russy	1,25	3,00	1,00	1,00	1,00	0,09	0,30
St-Aubin	0,70	1,50	0,70	0,70	0,70	-	-
Seiry	1,00	3,00	1,00	1,00	1,00	0,20	0,20
Sévaz	1,00	3,00	1,00	1,00	1,00	-	-
Surpierre	1,10	3,00	1,00	1,00	1,00	2	2
Vallon	1,00	2,00	1,00	1,00	1,00	0,10	0,10
Vesin	0,90	2,00	1,00	1,00	1,00	-	-
Villeneuve	1,00	2,00	1,00	1,00	1,00	2	2
Vuissens	0,80	1,50	1,00	1,00	1,00	0,10	0,20
<b>Veveyse - Vivisbach</b>							
Attalens	1,00	1,10	1,00	1,00	1,00	-	-
Besencens	1,25	1,00	1,00	1,00	1,00	0,20	0,20
Bossonens	0,90	1,00	1,00	1,00	0,90	-	-
Bouloz	1,20	2,00	1,00	1,00	1,00	-	-
Châtel-St-Denis	1,00	2,00	1,00	1,00	1,00	- <sup>c</sup>	- <sup>c</sup>
						0,10 <sup>r3</sup>	0,30 <sup>r3</sup>
Le Crêt	1,25	3,00	1,00	1,00	1,00	-	-
Fiaugères	1,25	3,00	1,00	1,00	1,00	0,20	0,20
Granges	1,00	1,00	1,00	1,00	1,00	-	-
Grattavache	1,25 <sup>4</sup>	2,00	1,00	1,00	1,00 <sup>4</sup>	-	-
Pont	1,15	2,00	1,00	1,00	1,00	-	-
Porsel	1,10	2,00	1,00	1,00	1,00	-	-
Progens	1,00	3,00	1,00	1,00	1,00	-	-
Remaufens	1,00	1,00	1,00	1,00	1,00	0,18	0,30
St-Martin	1,25	3,00	1,00	1,00	1,00	0,20	0,20
Semsaies	1,00	1,50	1,00	1,00	1,00	0,05	0,25

<sup>c</sup>Paroisse catholique  
Katholische Pfarrei

<sup>r</sup>Paroisse protestante  
Reformierte Pfarrei

<sup>1</sup>Par franc payé à l'Etat - Je Franken Staatssteuer

<sup>2</sup>Les taux n'ont pas été communiqués au Département des communes - Die Steuersätze waren dem Gemeindedepartement nicht mitgeteilt worden

<sup>3</sup>La paroisse protestante de Romont et Châtel-St-Denis englobe toutes les communes des districts de la Glâne et de la Veveyse - Die reformierte Pfarrei Romont und Châtel-St-Denis umfasst sämtliche Gemeinden des Glâne- und Vivisbachbezirks

<sup>4</sup>Plus 0,20 fr. sur le revenu et la fortune par franc payé à l'Etat pour les impôts scolaires - Plus 0,20 Fr. vom Einkommen und Vermögen je Franken Staatssteuer für die Schulsteuer

## **Paroisses catholiques et réformées, par district, en 1987**

Katholische und reformierte Pfarreien nach Bezirk, 1987

Paroisse - Pfarrei                      Communes formant la paroisse - Gemeinden der Pfarrei

### **PAROISSES CATHOLIQUES - KATHOLISCHE PFARREIEN**

#### **Sarine - Saane (32 paroisses - 32 Pfarreien)**

Arconciel .....	Arconciel
Autigny .....	Autigny, Chénens
Belfaux .....	Belfaux, Chésopelloz, La Corbaz, Cormagens, Corminbœuf, Lossy-Formangueires
Bonnefontaine .....	Bonnefontaine, Montécu
Corpataux .....	Corpataux, Magnedens
Corserrey .....	Corserrey
Cottens .....	Cottens
Ecuvillens .....	Ecuvillens, Posieux
Ependes .....	Ependes, Ferpicloz, Senèdes
Estavayer-le-Gibloux .....	Estavayer-le-Gibloux, Rueyres-Saint-Laurent, Villarsel-le-Gibloux
Farvagny .....	Farvagny-le-Grand, Farvagny-le-Petit, Grenilles, Posat
Fribourg (6 paroisses) <sup>1</sup> (6 Pfarreien) <sup>1</sup> .....	Fribourg
Givisiez .....	Givisiez, Granges-Paccot
Grolley .....	Grolley
Lentigny .....	Lentigny
Marly .....	Marly, Pierrafortscha, Villarsel-sur-Marly
Matran .....	Avry-sur-Matran, Matran
Neyruz .....	Neyruz
Onnens .....	Corjolens, Lovens, Onnens
Ponthaux .....	Ponthaux
Praroman .....	Montévraz, Oberried, Praroman, Zénauva
Prez-vers-Noréaz .....	Noréaz, Prez-vers-Noréaz
Rossens .....	Rossens
Treyvaux .....	Essert, Treyvaux
Villarlod .....	Villarlod
Villars-sur-Glâne .....	Villars-sur-Glâne
Vuisternens-en-Ogoz .....	Vuisternens-en-Ogoz

#### **Singine - Sense (15 paroisses - 15 Pfarreien)**

Alterswil .....	Alterswil
Bösingen .....	Bösingen
Düdingen .....	Düdingen
Giffers .....	Giffers, Tentlingen
Heitenried .....	Heitenried
Plaffeien .....	Oberschrot, Plaffeien, Zumholz
Plasselb .....	Plasselb
Rechthalten .....	Brünisried, Rechthalten
St. Antoni .....	St. Antoni
St. Silvester .....	St. Silvester
St. Ursen .....	St. Ursen
Schmitten .....	Schmitten
Tafers .....	Tafers
Ueberstorf .....	Ueberstorf
Wünnewil .....	Wünnewil-Flamatt

#### **Gruyère - Greyerz (32 paroisses - 32 Pfarreien)**

Albeuve .....	Albeuve
Avry-devant-Pont .....	Avry-devant-Pont, Le Bry, Gumefens

<sup>1</sup>Saint-Nicolas, Saint-Maurice, Saint-Jean, Saint-Pierre, Christ-Roi, Sainte-Thérèse



## Paroisses catholiques et réformées, par district, en 1987

Katholische und reformierte Pfarreien nach Bezirk, 1987

---

Paroisse - Pfarrei                      Communes formant la paroisse - Gemeinden der Pfarrei

Botterens	Botterens, Villarbeney
Broc	Broc
Bulle	Bulle
Cerniat	Cerniat
Charmey	Charmey
Corbières	Corbières
Crésuz	Châtel-sur-Montsalvens, Crésuz
Echarlens	Echarlens
Enney	Enney
Estavannens	Estavannens
Grandvillard	Grandvillard
Gruyères	Gruyères
Hauteville	Hauteville
Jaun	Jaun
Lessoc	Lessoc
Montbovon	Montbovon
Morlon	Morlon
Neirivue	Neirivue
Le Pâquier	Le Pâquier
Pont-la-Ville	Pont-la-Ville
Riaz	Riaz
La Roche	La Roche
Sâles	Maules, Romanens, Rueyres-Treyfayes, Sâles
Sorens	Sorens
La Tour-de-Trême	La Tour-de-Trême
Vaulruz	Vaulruz
Villars-sous-Mont	Villars-sous-Mont
Villarvolard	Villarvolard
Vuadens	Vuadens
Vuippens	Marsens, Vuippens

### Lac - See (7 paroisses - 7 Pfarreien)

Barberêche	Autafond (Sarine), Barberêche, Courtaman, Courtepin
Courtion	Cormérod, Corsallettes, Cournillens, Courtion, Misery
Cressier	Cressier
Gurmels	Cordast, Gurmels, Guschelmuth, Kleinböisingen, Kleingurmels, Liebistorf, Wallenbuch
Murten	Agriswil, Altavilla, Bas-Vully, Büchslen, Courgevaux, Courlevon, Fräschels, Galmiz, Gempenach, Greng, Haut-Vully, Jeuss, Kerzers, Lurtigen, Merlach/Meyriez, Muntelier, Murten, Ried, Salvenach, Ulmiz
Villarepos	Villarepos
Wallenried	Wallenried

### Glâne - Glane (23 paroisses - 23 Pfarreien)

Berlens	Berlens, La Neirigue
Billens	Billens, Hennens
Chapelle	Chapelle, Gillarens
Le Châtelard	Le Châtelard
Châtonnaye	Châtonnaye
Grangettes	Grangettes
La Joux	La Joux
Massonnens	Massonnens
Mézières	Mézières

## **P paroisses catholiques et réformées, par district, en 1987**

Katholische und reformierte Pfarreien nach Bezirk, 1987

---

<b>P</b> aroisse - Pfarrei	<b>C</b> ommunes formant la paroisse - <b>G</b> emeinden der Pfarrei
Middes-Torny-Pittet	Middes
Orsonnens	Chavannes-sous-Orsonnens, Orsonnens, Villargiroud
Promasens	Auboranges, Blessens, Ecublens, Promasens
Romont	Romont (sans: Les Glânes)
Rue	Rue
Siviriez	Chavannes-les-Forts, Prez-vers-Siviriez, Siviriez
Sommentier	Lieffrens, Sommentier
Torny-le-Grand	Torny-le-Grand
Ursy	Bionnens, Esmonts, Montet, Morlens, Ursy, Vauderens, Vuarmarens
Villaraboud	Villaraboud
Villarimboud	Villarimboud
Villarsiviriaux	Villarsiviriaux
Villaz-Saint-Pierre	Lussy, Romont (seulement: Les Glânes), Villaz-Saint-Pierre
Vuisternens-devant-Romont	Estévenens, La Magne, Villariaz, Vuisternens-devant-Romont

### **Broye (27 paroisses - 27 Pfarreien)**

Aumont	Aumont, Granges-de-Vesin
Bussy	Bussy, Morens, Sévaz
Cheyres	Cheyres
Cugy	Cugy, Vesin
Delley	Delley, Portalban
Domdidier	Domdidier
Dompierre	Dompierre, Russy
Estavayer-le-Lac	Estavayer-le-Lac
Fétigny	Fétigny
Font	Châbles, Font
Forel	Autavaux, Forel
Gletterens	Gletterens
Léchelles	Chandon, Léchelles
Lully	Bollion, Châtillon, Lully
Mannens	Mannens-Grandsivaz
Ménières	Ménières
Montagny-Tours	Montagny-la-Ville, Montagny-les-Monts
Montbrelloz	Montbrelloz
Montet	Frasse, Montet
Murist	Franex, Murist
Nuvilly	Nuvilly
Rueyres-les-Prés	Rueyres-les-Prés
Saint-Aubin	Les Friques, Saint-Aubin
Seiry	Seiry
Surpierre	Chapelle, Cheiry, Praratoud, Surpierre, Villeneuve
Vallon	Vallon
Vuissens	Prévondavaux, Vuissens

### **Veveyse - Vivisbach (8 paroisses - 8 Pfarreien)**

Attalens	Attalens, Bossonnens, Granges
Châtel-Saint-Denis	Châtel-Saint-Denis
Le Crêt	Le Crêt, Les Ecasseys (Glâne), Grattavache
Porsel	Bouloz, Mossel (Glâne), Pont, Porsel
Progens	Progens
Remaufens	Remaufens
Saint-Martin	Besencens, Fiaugères, Saint-Martin
Semsaies	Semsaies

## **Paroisses catholiques et réformées, par district, en 1987**

Katholische und reformierte Pfarreien nach Bezirk, 1987

---

Paroisse - Pfarrei                      Communes formant la paroisse - Gemeinden der Pfarrei

### **PAROISSES RÉFORMÉES - REFORMIERTE PFARREIEN**

#### **Sarine - Saane**

Fribourg ..... toutes les communes du district - alle Gemeinden des Bezirks

#### **Singine - Sense**

St. Antoni ..... toutes les communes du district - alle Gemeinden des Bezirks

#### **Gruyère - Greyerz**

Bulle ..... toutes les communes du district - alle Gemeinden des Bezirks

#### **Lac - See (6 paroisses - 6 Pfarreien)**

Cordast ..... Barberêche, Cordast, Cormérod, Corsallettes, Cournillens, Courtaman, Courtepin, Courtion, Cressier, Gurmels, Guschelmuth, Kleinbösingens, Kleingurmels, Liebistorf, Misery, Villarepos, Wallenbuch, Wallenried

Ferenbalm (BE) ..... Agriswil, Büchslen, Gempenach, Ried (halb), Ulmiz

Kerzers ..... Fräschels, Kerzers

Meyriez ..... Courgevau, Courlevon, Greng, Merlach/Meyriez

Môtier ..... Bas-Vully, Haut-Vully

Murten ..... Altavilla, Galmiz, Jeuss, Lurtigen, Muntelier, Murten, Ried (halb), Salvenach

#### **Glâne et Veveyse - Glane und Vivisbach**

Romont + Châtel-St-Denis . . . toutes les communes des districts de la Glâne et de la Veveyse  
alle Gemeinden des Glane- und Vivisbachbezirks

#### **Broye**

Estavayer-le-Lac ..... toutes les communes du district - alle Gemeinden des Bezirks

# Impôt cantonal des personnes physiques, par classe de revenu imposable, depuis l'exercice fiscal 1973

Kantonssteuer der natürlichen Personen nach steuerbarer Einkommensklasse, seit Steuerjahr 1973

Revenu imposable Steuerbares Einkommen Fr.	Nombre de contribuables - Anzahl der Steuerpflichtigen						
	1973	1975	1977	1979	1981	1983	1985
- 4 000 .....	21 270	15 067	16 887	12 517	13 703	15 293	17 065
4 001- 8 000 .....	10 602	9 718	11 709	10 995	11 771	11 259	9 728
8 001-12 000 .....	12 042	9 798	8 178	8 206	8 778	8 462	7 120
12 001-16 000 .....	13 625	10 208	9 233	8 669	8 592	7 607	6 092
16 001-20 000 .....	9 172	11 076	10 479	10 355	10 310	8 809	7 964
20 001-24 000 .....	5 529	8 952	9 571	9 848	10 436	9 832	9 568
24 001-28 000 .....	3 284	6 052	7 067	7 705	8 356	9 269	9 344
28 001-32 000 .....	2 066	4 197	5 073	5 749	6 320	7 437	7 960
32 001-36 000 .....	1 366	2 790	3 489	3 875	4 694	5 730	6 410
36 001-40 000 .....	927	1 916	2 498	2 857	3 308	4 518	4 979
40 001-44 000 .....	609	1 266	1 821	1 958	2 331	3 464	3 892
44 001-48 000 .....	456	910	1 328	1 358	1 753	2 549	3 124
48 001-52 000 .....	332	605	977	1 042	1 253	1 898	2 461
52 001-98 000 .....	1 204	2 058	3 289	3 281	3 970	6 146	8 269
98 001 et plus und mehr	498	608	728	701	906	1 300	1 686
<b>Total .....</b>	<b>82 982</b>	<b>85 221</b>	<b>92 327</b>	<b>89 116</b>	<b>96 481</b>	<b>103 573</b>	<b>105 662</b>

Revenu imposable Steuerbares Einkommen Fr.	Montant de l'impôt en 1000 francs - Steuerbetrag in 1000 Franken						
	1973	1975	1977	1979	1981	1983	1985
- 4 000 .....	1 630	636	906	967	1 209	1 237	1 460
4 001- 8 000 .....	2 595	2 405	2 853	2 809	2 365	2 206	1 691
8 001-12 000 .....	6 347	5 215	4 311	4 393	3 756	3 640	2 727
12 001-16 000 .....	10 963	8 824	7 448	7 086	6 184	5 552	4 042
16 001-20 000 .....	10 344	13 433	11 918	11 924	11 064	9 374	7 770
20 001-24 000 .....	8 334	13 681	14 477	15 052	15 289	14 330	12 826
24 001-28 000 .....	6 329	11 874	13 626	15 046	15 863	17 685	16 256
28 001-32 000 .....	4 897	10 110	12 045	13 835	15 144	17 711	17 247
32 001-36 000 .....	3 890	8 003	9 875	11 122	13 408	16 254	16 846
36 001-40 000 .....	3 065	6 433	8 171	9 564	11 092	15 145	15 238
40 001-44 000 .....	2 337	4 928	6 749	7 548	9 003	13 371	13 834
44 001-48 000 .....	2 001	4 062	5 466	5 957	7 769	11 182	12 540
48 001-52 000 .....	1 635	2 947	4 406	5 105	6 196	9 290	11 184
52 001-98 000 .....	9 091	14 549	20 114	23 050	28 398	43 224	55 644
98 001 et plus und mehr	9 801	13 724	15 056	15 741	21 398	29 133	37 793
<b>Total .....</b>	<b>83 259</b>	<b>120 824</b>	<b>137 421</b>	<b>149 199</b>	<b>168 138</b>	<b>209 334</b>	<b>227 098</b>

## Impôt cantonal des personnes physiques, par classe de revenu imposable et par classe de fortune imposable, selon l'état civil et le nombre d'enfants, pour l'exercice fiscal 1985

Kantonssteuer der natürlichen Personen, nach steuerpflichtigen Einkommens- und Vermögensklassen, nach Zivilstand und Kinderzahl für das Steuerjahr 1985

### Nombre de contribuables par classe de revenu imposable Anzahl der Steuerpflichtigen nach steuerpflichtige Einkommensklassen

Revenu imposable Steuerpflichtiges Einkommen fr.-Fr.	Domicile canton FR - Wohnort Kanton FR							Hors canton Ausser Kanton	Total
	Célibataires Ledig	Mariés s. enfant Verheiratet o. Kind	Mariés avec 1 enfant Verheiratet mit 1 Kind	2 enfants 2 Kinder	3 enfants 3 Kinder	4 enfants + 4 Kinder +			
- 3 500	5 935	2 144	159	134	61	23	7 114	15 570	
3 501- 10 000	6 930	5 959	359	212	95	38	1 327	14 920	
10 001- 20 000	8 374	6 025	1 063	1 082	498	178	259	17 479	
20 001- 30 000	9 257	6 939	2 413	2 948	1 076	290	118	23 041	
30 001- 40 000	3 714	5 302	2 144	2 837	936	197	90	15 220	
40 001- 50 000	1 145	3 217	1 422	1 816	587	113	45	8 345	
50 001- 100 000	658	3 809	1 821	2 177	797	147	80	9 489	
100 001- 150 000	35	404	168	217	109	32	11	976	
150 001+	30	250	102	126	74	27	13	622	
<b>Total</b>	<b>36 078</b>	<b>34 049</b>	<b>9 651</b>	<b>11 549</b>	<b>4 233</b>	<b>1 045</b>	<b>9 057</b>	<b>105 662</b>	

### Nombre de contribuables par classe de fortune imposable Anzahl der Steuerpflichtigen nach steuerpflichtigen Vermögensklassen

Fortune imposable Steuerpflichtiges Vermögen fr.-Fr.									
- 20 000	30 953	17 943	6 005	7 533	2 364	497	3 862	69 157	
20 001- 50 000	1 442	2 615	701	842	345	71	1 648	7 664	
50 001- 100 000	1 312	3 169	782	923	388	104	1 673	8 351	
100 001- 200 000	1 550	5 549	1 203	1 332	653	194	1 334	11 815	
200 001- 300 000	444	2 120	440	444	211	81	245	3 985	
300 001- 400 000	169	949	173	158	107	44	118	1 718	
400 001- 500 000	73	492	96	98	42	16	65	882	
500 001- 600 000	37	288	67	56	30	10	27	515	
600 001- 700 000	24	180	34	38	21	4	14	315	
700 001- 800 000	16	134	29	24	11	2	13	229	
800 001- 900 000	6	96	24	23	11	6	9	175	
900 001-1 000 000	7	70	15	12	6	3	15	128	
1 000 001+	45	444	82	66	44	13	34	728	
<b>Total</b>	<b>36 078</b>	<b>34 049</b>	<b>9 651</b>	<b>11 549</b>	<b>4 233</b>	<b>1 045</b>	<b>9 057</b>	<b>105 662</b>	

Les contribuables veufs, veuves ou divorcés sont compris dans les rubriques mariés avec ou sans enfants à charge - Die steuerpflichtigen Witwer, Witwen oder Geschiedenen sind in den Zahlen der Verheirateten mit oder ohne unterhaltsbedürftigen Kinder enthalten

## Rendement de l'impôt cantonal<sup>1</sup>, depuis 1970

Staatssteuerertrag<sup>1</sup> seit 1970

Année	Nombre de contribuables	Rendement	Année	Nombre de contribuables	Rendement
Jahr	Steuerpflichtige	Ertrag	Jahr	Steuerpflichtige	Ertrag
1970	83 019	58 978 166	1980	104 211	194 258 204
1971	83 476	73 286 320	1981	110 412	210 540 819
1972	86 461	79 969 504	1982	115 296	226 462 862
1973	89 157	111 906 050	1983	117 649	265 684 639
1974	89 226	119 254 336	1984	120 272	267 430 861
1975	93 352	157 660 039	1985	122 431	281 026 835
1976	96 355	149 961 131	1986	125 718	295 329 113
1977	99 253	167 231 248			
1978	102 622	167 903 458			
1979	103 968	182 039 977			

<sup>1</sup>Y compris l'impôt à la source - Quellensteuer inbegriffen

## Rendement de l'impôt fédéral direct, par année, en francs, depuis la 8<sup>e</sup> période

Direkte Bundessteuererträge pro Jahr in Franken seit der 8. Periode

Période	Personnes physiques Natürliche Personen	Personnes morales - Juristische Personen			Total	Personnes physiques et personnes morales Natürliche und juristische Personen
		Sociétés anonymes Aktien-gesellschaften	Sociétés coopératives Genossen-schaften	Autres personnes morales Übrige juristische Personen		
8e: 1955-1956	1 971 131	1 052 088	85 491	457 454	1 595 033	3 566 164
9e: 1957-1958	2 371 062	1 368 162	98 682	605 066	2 071 910	4 442 972
10e: 1959-1960	1 770 083	2 030 468	110 192	349 351	2 490 011	4 260 094
11e: 1961-1962	2 264 679	3 301 967	117 316	432 004	3 851 287	6 115 966
12e: 1963-1964	3 510 706	7 003 282	124 089	452 998	7 580 369	11 091 075
13e: 1965-1966	4 427 223	10 351 339	142 780	557 973	11 052 092	15 479 315
14e: 1967-1968	6 504 874	11 224 963	147 545	1 144 970	12 517 478	19 022 352
15e: 1969-1970	8 979 786	13 614 297	229 211	1 021 782	14 865 290	23 845 076
16e: 1971-1972	11 567 482	21 739 334	205 053	1 385 138	23 329 525	34 897 007
17e: 1973-1974	21 174 123	29 671 683	311 205	1 800 003	31 782 891	52 957 014
18e: 1975-1976	29 822 083	41 505 872	429 461	1 927 049	43 862 382	73 684 465
19e: 1977-1978	34 073 884	40 115 299	396 808	2 212 729	42 724 836	76 798 720
20e: 1979-1980	40 321 098	28 107 758	464 625	2 050 511	30 622 894	70 943 992
21e: 1981-1982	50 459 405	55 237 389	465 495	2 274 041	57 976 925	108 436 330
22e: 1983-1984	56 633 892	.	.	.	.	.

## Impôt fédéral direct: contribuables, éléments imposables et rendement de l'impôt des sociétés anonymes, depuis la 10<sup>e</sup> période

Direkte Bundessteuer: Steuerpflichtige, steuerbare Faktoren und Steuererträge der Aktiengesellschaften, seit der 10. Periode

Période Periode	Rendement net - Reinertrag			Capital - Kapital		
	Contri- buables  Steuer- pflichtige	Eléments imposables  Steuerbare Faktoren  1 000 fr.	Rendement de l'impôt par année Steuer- erträge pro Jahr Fr.	Contri- buables  Steuer- pflichtige	Eléments imposables  Steuerbare Faktoren  1 000 fr.	Rendement de l'impôt par année Steuer- erträge pro Jahr Fr.
10e: 1959-1960	505	41 042	1 780 517	776	315 625	225 601
11e: 1961-1962	562	56 374	2 993 207	821	408 628	304 943
12e: 1963-1964	739	131 688	6 264 699	1 089	889 842	589 083
13e: 1965-1966	887	178 163	9 149 038	1 358	1 277 992	830 366
14e: 1967-1968	1 004	195 824	10 062 547	1 729	1 712 135	1 089 649
15e: 1969-1970	1 126	241 807	12 128 262	1 874	2 167 116	1 387 131
16e: 1971-1972	1 451	358 994	19 227 321	2 454	2 488 102	1 693 502
17e: 1973-1974	1 687	438 134	26 765 103	2 836	3 100 165	2 458 422
18e: 1975-1976	1 899	540 790	38 158 463	3 406	3 588 237	2 830 456
19e: 1977-1978	1 965	523 714	36 653 183	3 781	4 242 727	3 305 342
20e: 1979-1980	2 230	454 696	24 487 955	4 293	4 567 282	3 496 698
21e: 1981-1982	2 471	823 925	50 978 159	4 686	5 707 394	4 097 538
22e: 1983-1984	.	.	.	.	.	.

Période Periode	Bénéfices en capital Kapitalgewinne		Rendement de l'impôt par année Steuer- erträge pro Jahr Fr.
	Contri- buables  Steuer- pflichtige	Eléments imposables  Steuerbare Werte  1 000 fr.	
10e: 1959-1960	.	.	24 350
11e: 1961-1962	2	70	1 237
12e: 1963-1964	13	4 279	147 834
13e: 1965-1966	9	10 392	370 504
14e: 1967-1968	14	2 118	71 258
15e: 1969-1970	7	2 691	96 887
16e: 1971-1972	36	21 937	816 835
17e: 1973-1974	11	10 254	446 528
18e: 1975-1976	11	10 651	513 501
19e: 1977-1978	12	3 426	155 352
20e: 1979-1980	20	2 983	123 105
21e: 1981-1982	16	3 506	161 692
22e: 1983-1984	.	.	.

## Impôt fédéral direct: contribuables, éléments imposables et rendement de l'impôt des sociétés coopératives, depuis la 10<sup>e</sup> période

Direkte Bundessteuer: Steuerpflichtige, steuerbare Faktoren und Steuererträge der Genossenschaften, seit der 10. Periode

Période Periode	Rendement net - Reinertrag			Capital - Kapital		
	Contri- buables	Éléments imposables	Rendement de l'impôt par année Steuer- erträge pro Jahr Fr.	Contri- buables	Éléments imposables	Rendement de l'impôt par année Steuer- erträge pro Jahr Fr.
	Steuer- pflichtige	Steuerbare Faktoren 1 000 fr.		Steuer- pflichtige	Steuerbare Faktoren 1 000 fr.	
10e: 1959-1960	524	1 815	81 108	551	33 122	24 929
11e: 1961-1962	507	1 913	86 844	550	34 811	26 131
12e: 1963-1964	497	2 173	93 290	557	39 189	26 433
13e: 1965-1966	484	2 408	107 889	561	43 906	29 486
14e: 1967-1968	460	2 506	111 080	538	46 609	31 444
15e: 1969-1970	482	3 588	180 435	568	60 980	41 060
16e: 1971-1972	476	3 284	150 080	573	66 375	46 636
17e: 1973-1974	458	4 096	244 557	553	68 691	56 597
18e: 1975-1976	446	5 193	354 459	561	85 249	70 257
19e: 1977-1978	407	4 985	321 966	570	89 966	74 027
20e: 1979-1980	404	5 732	368 774	580	103 310	84 989
21e: 1981-1982	401	5 666	369 313	592	113 113	92 995
22e: 1983-1984	.	.	.	.	.	.

Période Periode	Bénéfices en capital, ristournes, rabais Kapitalgewinne, Rückvergütungen, Rabatte		
	Contri- buables	Éléments imposables	Rendement de l'impôt par année Steuer- erträge pro Jahr Fr.
	Steuer- pflichtige	Steuerbare Werte 1 000 fr.	
10e: 1959-1960	-	.	4 155
11e: 1961-1962	-	-	-
12e: 1963-1964	1	25	188
13e: 1965-1966	-	-	-
14e: 1967-1968	-	-	-
15e: 1969-1970	-	-	-
16e: 1971-1972	3	88	893
17e: 1973-1974	4	212	3 877
18e: 1975-1976	7	144	4 745
19e: 1977-1978	3	25	815
20e: 1979-1980	3	226	10 862
21e: 1981-1982	5	115	3 187
22e: 1983-1984	.	.	.



## Impôt fédéral direct: contribuables, revenu et fortune imposables et rendement de l'impôt des autres personnes morales, depuis la 10<sup>e</sup> période

Direkte Bundessteuer: Steuerpflichtige, steuerbares Einkommen und Vermögen, Steuererträge der übrigen juristischen Personen, seit der 10. Periode

Période Periode	Revenu - Einkommen			Fortune - Vermögen		
	Contri- buables Steuer- pflichtige	Revenu imposable Steuerbares Einkommen 1000 fr.	Rendement de l'impôt par année Steuer- erträge pro Jahr Fr.	Contri- buables Steuer- pflichtige	Fortune imposable Steuerbares Vermögen 1000 fr.	Rendement de l'impôt par année Steuer- erträge pro Jahr Fr.
10e: 1959-1960	140	4 139	219 551	226	185 585	129 800
11e: 1961-1962	79	3 978	245 731	196	250 863	186 273
12e: 1963-1964	85	4 620	245 122	220	309 915	207 876
13e: 1965-1966	103	5 992	322 455	232	355 665	235 518
14e: 1967-1968	113	14 237	909 447	251	356 781	235 523
15e: 1969-1970	134	11 257	650 218	273	561 539	371 564
16e: 1971-1972	137	14 248	1 023 536	286	515 018	361 602
17e: 1973-1974	152	16 215	1 277 693	315	639 027	522 310
18e: 1975-1976	178	20 207	1 586 688	329	429 648	340 361
19e: 1977-1978	179	21 290	1 779 605	354	540 457	433 124
20e: 1979-1980	188	19 959	1 593 387	378	558 396	457 124
21e: 1981-1982	179	28 494	1 728 302	367	661 796	545 739
22e: 1983-1984						

## Impôt fédéral direct: contribuables, revenu, rendement et éléments imposables de l'impôt des personnes physiques, depuis la 10<sup>e</sup> période

Direkte Bundessteuer: Steuerpflichtige, Einkommen, Erträge und steuerbare Werte der natürlichen Personen, seit der 10. Periode

Cas normaux et spéciaux - Normal- und Sonderfälle

Période Periode	Contri- buables Steuer- pflichtige	Revenu imposable Steuerbares Einkommen 1000 fr.	Rendement de l'impôt par année <sup>1</sup> Steuer- erträge pro Jahr <sup>1</sup> Fr.	Bénéfice en capital, ristournes, rabais Kapitalgewinne, Rückvergütungen, Rabatte		
				Contri- buables Steuer- pflichtige	Eléments imposables Steuerbare Werte 1000 fr.	Rendements de l'impôt par année Steuer- erträge pro Jahr Fr.
10e: 1959-1960	15 712	163 212	1 696 033	.	.	74 050
11e: 1961-1962	18 276	196 115	2 203 343	18	1 649	54 881
12e: 1963-1964	20 916	259 715	3 354 137	55	4 358	129 458
13e: 1965-1966	21 294	305 428	4 306 604	66	3 727	74 716
14e: 1967-1968	30 916	459 538	6 278 391	98	5 158	125 587
15e: 1969-1970	37 576	602 514	8 691 675	104	5 118	118 342
16e: 1971-1972	38 056	742 147	10 969 802	121	8 754	266 794
17e: 1973-1974	47 312	1 037 189	20 524 218	111	6 810	203 794
18e: 1975-1976	55 975	1 423 580	29 244 322	105	6 820	217 218
19e: 1977-1978	59 642	1 608 920	33 412 271	103	6 977	233 091
20e: 1979-1980	63 729	1 771 265	39 199 373	114	12 862	542 421
21e: 1981-1982	68 294	2 027 246	49 282 112	125	11 350	439 057
22e: 1983-1984	71 743	2 256 783	55 595 492	98	9 183	368 212

<sup>1</sup>Sans les ouvriers étrangers imposés à la source - Ohne an der Quelle besteuerte Fremdarbeiter

# Impôt fédéral direct des personnes physiques, par classe de revenu imposable, depuis la 20<sup>e</sup> période

Direkte Bundessteuer der natürlichen Personen nach Stufen des steuerbaren Einkommens, seit der 20. Periode

Classe de revenu imposable en fr. Steuerbare Einkommensstufe in Fr.	Nombre de contribuables <sup>1</sup> - Anzahl der Steuerpflichtigen <sup>1</sup> chiffres absolus - absolute Zahlen			en - in %		
	20 <sup>e</sup> période 20. Periode 1979-1980	21 <sup>e</sup> période 21. Periode 1981-1982	22 <sup>e</sup> période 22. Periode 1983-1984	20 <sup>e</sup> période 20. Periode 1979-1980	21 <sup>e</sup> période 21. Periode 1981-1982	22 <sup>e</sup> période 22. Periode 1983-1984
- 9 900	373	412	-	0,7	0,7	-
10 000- 10 900	1 807	1 784	788	3,4	3,1	1,3
11 000- 11 900	1 917	1 917	1 922	3,6	3,3	3,2
12 000- 12 900	1 837	1 931	1 926	3,5	3,3	3,2
13 000- 13 900	1 864	1 841	1 813	3,5	3,2	3,0
14 000- 14 900	1 819	1 798	1 804	3,5	3,1	3,0
15 000- 15 900	1 756	1 762	1 814	3,3	3,0	3,0
16 000- 16 900	1 915	1 796	1 819	3,6	3,1	3,0
17 000- 17 900	1 901	1 837	1 970	3,6	3,2	3,2
18 000- 18 900	2 043	1 918	1 971	3,9	3,3	3,2
19 000- 19 900	2 031	1 985	1 974	3,9	3,4	3,2
20 000- 20 900	2 137	2 100	1 974	4,1	3,6	3,2
21 000- 21 900	2 078	2 110	2 042	3,9	3,6	3,4
22 000- 22 900	1 971	2 067	2 102	3,7	3,6	3,5
23 000- 23 900	1 990	2 110	2 080	3,8	3,6	3,4
24 000- 24 900	1 756	1 901	2 101	3,3	3,3	3,4
25 000- 29 900	7 420	8 275	9 168	14,1	14,2	15,1
30 000- 34 900	4 990	5 992	6 650	9,5	10,3	10,9
35 000- 39 900	3 284	4 176	4 663	6,3	7,2	7,7
40 000- 44 900	2 119	2 856	3 245	4,0	4,9	5,3
45 000- 49 900	1 398	1 893	2 188	2,7	3,2	3,6
50 000- 54 900	1 034	1 325	1 610	2,0	2,3	2,6
55 000- 59 900	703	990	1 143	1,3	1,7	1,9
60 000- 64 900	500	672	833	1,0	1,2	1,4
65 000- 69 900	359	528	599	0,7	0,9	1,0
70 000- 74 900	284	368	420	0,5	0,6	0,7
75 000- 79 900	227	313	381	0,4	0,5	0,6
80 000- 84 900	157	218	293	0,3	0,4	0,5
85 000- 89 900	134	154	204	0,3	0,3	0,3
90 000- 94 900	113	137	180	0,2	0,2	0,3
95 000- 99 900	91	92	137	0,2	0,2	0,2
100 000- 119 900	205	304	373	0,4	0,5	0,6
120 000- 149 900	146	213	269	0,3	0,4	0,4
150 000- 199 900	121	162	228	0,2	0,3	0,4
200 000- 299 900	95	106	136	0,2	0,2	0,2
300 000- 399 900	24	36	33	0,1	0,1	0,1
400 000- 499 900	8	21	24	0,0	0,0	0,0
500 000- 999 900	11	23	22	0,0	0,0	0,0
1 000 000 et plus/und mehr	6	7	11	0,0	0,0	0,0
Cas normaux Normalfälle	52 624	58 130	60 910	100,0	100,0	100,0
Cas spéciaux Sonderfälle	11 105	10 164	10 833	-	-	-
Total	63 729	68 294	71 743	-	-	-

<sup>1</sup>Sans les contribuables imposés sur les bénéfices en capital, ristournes et rabais - Ohne Steuerpflichtige, die nach Kapitalgewinnen, Rückvergütungen und Rabatten versteuert werden

# Impôt fédéral direct des personnes physiques, par classe de revenu imposable et par commune, pour la 22<sup>e</sup> période (années fiscales 1983/84)

Direkte Bundessteuer der natürlichen Personen nach Stufen des steuerbaren Einkommens und Gemeinde, 22. Periode (Steuerjahre 1983/84)

Commune Gemeinde	Nombre de contribuables - Anzahl der Steuerpflichtigen						Cas spéciaux Sonder- fälle	Total
	Cas normaux - Normalfälle		Revenu imposable en francs - Steuerbares Einkommen in Franken					
	- 14 900	15 000 - 19 900	20 000 - 29 900	30 000 - 49 900	50 000 - 99 900	100 000 et plus/ und mehr		
<b>Canton - Kanton</b> ...	8 253	9 548	19 467	16 746	5 800	1 096	10 833	71 743
<b>Sarine - Saane</b> .....	2 470	3 090	6 570	6 861	2 846	553	4 127	26 517
Arconciel .....	18	19	41	35	20	1	27	161
Autafond .....	4	4	5	5	-	-	9	27
Autigny .....	38	24	48	23	3	3	20	159
Avry-sur-Matran .....	20	31	82	74	35	7	50	299
Belfaux .....	50	62	132	156	87	9	95	591
Bonnefontaine .....	15	9	24	25	6	-	6	85
Chénens .....	20	17	45	29	8	1	11	131
Chésopelloz .....	3	3	12	3	5	-	3	29
La Corbaz .....	5	12	14	12	5	-	4	52
Corjolens .....	1	6	9	4	1	-	8	29
Cormagens .....	5	6	6	4	2	3	4	30
Corminbœuf .....	23	21	75	115	57	16	44	351
Corpataux .....	18	18	59	52	13	-	19	179
Corserrey .....	13	14	17	16	3	-	9	72
Cottens .....	40	30	59	65	14	1	25	234
Ecuvillens .....	28	31	55	38	18	1	23	194
Ependes .....	25	24	71	72	26	6	16	240
Essert .....	12	13	24	20	3	1	12	85
Estavayer-le-Gibloux ..	4	10	16	9	2	-	3	44
Farvagny-le-Grand .....	21	32	54	45	17	3	33	205
Farvagny-le-Petit .....	8	15	13	26	2	2	9	75
Ferpicloz .....	3	8	17	12	2	3	9	54
Fribourg .....	1 297	1 607	3 391	3 730	1 451	287	2 437	14 200
Givisiez .....	25	51	90	109	79	14	59	427
Granges-Paccot .....	33	57	120	105	42	11	70	438
Grenilles .....	7	4	7	2	1	-	3	24
Grolley .....	34	37	61	74	25	3	43	277
Lentigny .....	26	18	50	38	11	-	28	171
Lossy-Formangueires ..	8	13	28	23	10	-	10	92
Lovens .....	6	9	16	17	5	1	8	62
Magnedens .....	3	3	8	7	2	-	3	26
Marly .....	152	221	541	577	274	43	280	2 088
Matran .....	20	26	54	77	24	2	29	232
Montécu .....	6	5	14	16	2	1	5	49
Montévraz .....	11	15	38	23	3	1	5	96
Neyruz .....	38	45	86	75	54	12	47	357
Noréaz .....	23	21	41	35	4	-	22	146
Oberried .....	6	8	21	3	1	-	3	42

# Impôt fédéral direct des personnes physiques, par classe de revenu imposable et par commune, pour la 22<sup>e</sup> période (années fiscales 1983/84)

Direkte Bundessteuer der natürlichen Personen nach Stufen des steuerbaren Einkommens und Gemeinde, 22. Periode (Steuerjahr 1983/84)

Commune Gemeinde	Nombre de contribuables - Anzahl der Steuerpflichtigen						Cas spéciaux Sonder- fälle	Total
	Cas normaux - Normalfälle		Revenu imposable en francs - Steuerbares Einkommen in Franken					
	- 14 900	15 000 - 19 900	20 000 - 29 900	30 000 - 49 900	50 000 - 99 900	100 000 et plus/ und mehr		
Onnens	10	19	31	21	9	1	12	103
Pierrafortscha	8	9	12	12	5	2	8	56
Ponthaux	25	23	42	34	7	-	18	149
Posat	2	3	2	5	6	-	2	20
Posieux	20	19	44	80	24	1	29	217
Praroman	30	31	69	72	39	6	22	269
Prez-vers-Noréaz	36	36	53	41	11	4	28	209
Rossens	26	31	59	68	32	3	25	244
Rueyres-St-Laurent	9	14	21	17	3	1	15	80
Senèdes	3	5	9	11	-	-	5	33
Treyvaux	45	47	106	61	8	2	34	303
Villarlod	7	11	14	14	5	-	9	60
Villars-sur-Glâne	137	239	580	623	366	100	401	2 446
Villarsel-le-Gibloux	19	17	13	10	3	-	11	73
Villarsel-sur-Marly	3	1	7	5	3	1	1	21
Vuisternens-en-Ogoz	18	33	55	27	8	-	14	155
Zénauva	3	3	9	9	-	-	2	26
<b>Singine - Sense</b>	<b>1 412</b>	<b>1 634</b>	<b>3 533</b>	<b>2 433</b>	<b>720</b>	<b>123</b>	<b>1 490</b>	<b>11 345</b>
Alterswil	98	95	189	88	21	1	73	565
Bösingen	85	105	197	149	55	4	104	699
Brünisried	27	20	51	28	3	-	12	141
Düdingen	239	246	663	584	181	35	306	2 254
Giffers	53	80	121	84	11	2	40	391
Heitenried	44	59	97	49	11	-	36	296
Oberschrot	45	39	95	45	8	2	20	254
Plaffeien	83	115	179	98	23	3	101	602
Plasselb	35	51	119	55	9	1	34	304
Rechthalten	44	53	107	62	14	2	31	313
St. Antoni	86	92	188	80	25	3	76	550
St. Silvester	35	52	105	41	6	-	31	270
St. Ursen	62	61	120	51	11	2	38	345
Schmitten	113	128	313	239	70	14	143	1 020
Tafers	73	100	214	179	83	29	100	778
Tentlingen	38	40	82	55	19	3	38	275
Überstorf	85	79	183	137	50	9	89	632
Wünnewil-Flamatt	153	199	477	392	119	13	207	1 560
Zumholz	14	20	33	17	1	-	11	96

# Impôt fédéral direct des personnes physiques, par classe de revenu imposable et par commune, pour la 22<sup>e</sup> période (années fiscales 1983/84)

Direkte Bundessteuer der natürlichen Personen nach Stufen des steuerbaren Einkommens und Gemeinde, 22. Periode (Steuerjahre 1983/84)

Commune Gemeinde	Nombre de contribuables - Anzahl der Steuerpflichtigen Cas normaux - Normalfälle						Cas spéciaux Sonder- fälle	Total
	Revenu imposable en francs - Steuerbares Einkommen in Franken							
	- 14 900 - 19 900	15 000 20 000	20 000 29 900	30 000 49 900	50 000 99 900	100 000 et plus/ und mehr		
<b>Gruyère - Greyerz ..</b>	1 467	1 707	3 064	2 335	664	134	1 966	11 337
Albeuve .....	29	33	60	39	8	-	40	209
Avry-devant-Pont ....	15	11	30	21	4	1	22	104
Botterens .....	11	10	30	16	4	-	17	88
Broc .....	94	146	215	187	42	8	141	833
Le Bry .....	10	14	25	11	3	-	17	80
Bulle .....	361	426	868	745	236	61	553	3 250
Cerniat .....	25	22	26	17	2	-	18	110
Charmey .....	80	76	126	111	21	10	131	555
Châtel-s.-Montsalvens	5	8	13	10	2	1	15	54
Corbières .....	8	13	29	20	13	-	11	94
Crésuz .....	10	11	13	13	10	-	51	108
Echarlens .....	19	17	35	27	9	1	26	134
Enney .....	17	14	37	32	6	-	21	127
Estavannens .....	21	21	30	8	-	1	12	93
Grandvillard .....	30	36	65	34	7	1	34	207
Gruyères .....	50	66	109	98	34	11	180	548
Gumefens .....	12	15	35	32	12	2	26	134
Hauteville .....	24	22	28	22	-	-	20	116
Jaun .....	47	50	70	37	7	-	32	243
Lessoc .....	11	6	28	10	2	1	5	63
Marsens .....	24	35	59	73	25	-	34	250
Maules .....	7	16	14	9	4	-	4	54
Montbovon .....	14	16	28	13	2	-	17	90
Morlon .....	13	13	37	32	10	5	11	121
Neirivue .....	17	19	47	24	1	3	20	131
Le Pâquier .....	30	24	45	47	19	6	37	208
Pont-la-Ville .....	18	18	39	14	3	-	17	109
Riaz .....	55	57	120	108	51	2	62	455
La Roche .....	64	71	117	50	14	4	42	362
Romanens .....	8	13	17	9	4	-	5	56
Rueyres-Treyfayes ....	7	12	10	1	2	1	6	39
Sâles .....	27	33	37	28	5	1	25	156
Sorens .....	28	50	67	40	5	-	16	206
La Tour-de-Trême ....	126	159	289	220	54	10	176	1 034
Vaulruz .....	49	37	62	45	10	1	33	237
Villarbeney .....	6	4	5	5	1	-	-	21
Villars-sous-Mont ....	6	3	23	4	2	-	2	40
Villarvolard .....	6	11	15	8	3	-	13	56
Vuadens .....	74	79	145	102	25	2	68	495
Vuippens .....	9	20	16	13	2	1	6	67

# Impôt fédéral direct des personnes physiques, par classe de revenu imposable et par commune, pour la 22<sup>e</sup> période (années fiscales 1983/84)

Direkte Bundessteuer der natürlichen Personen nach Stufen des steuerbaren Einkommens und Gemeinde, 22. Periode (Steuerjahre 1983/84)

Commune Gemeinde	Nombre de contribuables - Anzahl der Steuerpflichtigen Cas normaux - Normalfälle						Cas spéciaux Sonder- fälle	Total
	Revenu imposable en francs - Steuerbares Einkommen in Franken							
	- 14 900	15 000 - 19 900	20 000 - 29 900	30 000 - 49 900	50 000 - 99 900	100 000 et plus/ und mehr		
<b>Lac - See</b> . . . . .	856	1 064	2 217	2 000	752	143	1 179	8 211
Agriswil . . . . .	6	5	10	7	1	1	5	35
Altavilla . . . . .	7	7	5	10	4	-	5	38
Barberêche . . . . .	31	24	46	36	10	2	25	174
Bas-Vully . . . . .	54	52	120	86	33	9	63	417
Büchslen . . . . .	3	6	16	8	-	1	6	40
Cordast . . . . .	14	18	39	18	11	-	8	108
Cormérod . . . . .	8	7	20	5	2	-	14	56
Corsalettes . . . . .	1	2	8	5	1	-	5	22
Courgevaux . . . . .	34	41	106	70	18	4	55	328
Courlevon . . . . .	12	12	23	20	4	2	8	81
Cournillens . . . . .	14	19	33	14	3	-	14	97
Courtaman . . . . .	26	31	60	65	26	1	51	260
Courtepin . . . . .	35	62	115	139	44	3	70	468
Courtion . . . . .	11	12	36	20	-	-	11	90
Cressier . . . . .	25	30	37	40	15	2	24	173
Fraeschels . . . . .	20	22	33	17	7	1	16	116
Galmiz . . . . .	23	28	47	35	12	1	21	167
Gempenach . . . . .	6	13	20	14	3	-	13	69
Greng . . . . .	1	2	5	3	1	6	3	21
Gurmels . . . . .	38	49	119	84	21	1	43	355
Guschelmuth . . . . .	13	8	30	17	5	-	16	89
Haut-Vully . . . . .	26	37	72	64	29	7	51	286
Jeuss . . . . .	11	11	22	25	8	-	7	84
Kerzers . . . . .	127	136	281	310	102	22	168	1 146
Kleinbösingén . . . . .	4	15	34	25	2	1	13	94
Kleingurmels . . . . .	3	4	10	9	5	-	10	41
Liebistorf . . . . .	26	28	56	25	4	1	25	165
Lurtigen . . . . .	10	13	22	15	-	-	4	64
Merlach . . . . .	8	22	29	35	28	6	22	150
Misery . . . . .	11	16	36	32	14	3	16	128
Muntelier . . . . .	21	26	40	80	51	15	39	272
Murten . . . . .	125	211	483	516	243	48	279	1 905
Ried . . . . .	29	28	52	41	19	2	19	190
Salvenach . . . . .	18	13	38	17	5	-	15	106
Ulmiz . . . . .	20	25	29	27	5	1	9	116
Villarepos . . . . .	13	16	46	24	12	1	15	127
Wallenbuch . . . . .	5	3	7	13	-	1	2	31
Wallenried . . . . .	17	10	32	29	4	1	9	102

# Impôt fédéral direct des personnes physiques, par classe de revenu imposable et par commune, pour la 22<sup>e</sup> période (années fiscales 1983/84)

Direkte Bundessteuer der natürlichen Personen nach Stufen des steuerbaren Einkommens und Gemeinde, 22. Periode (Steuerjahr 1983/84)

Commune Gemeinde	Nombre de contribuables - Anzahl der Steuerpflichtigen Cas normaux - Normalfälle						Cas spéciaux Sonder- fälle	Total
	Revenu imposable en francs - Steuerbares Einkommen in Franken							
	15 000 - 19 900	20 000 - 29 900	30 000 - 49 900	50 000 - 99 900	100 000 et plus/ und mehr			
<b>Glâne - Glane</b> .....	789	758	1 450	974	270	46	569	4 856
Auboranges .....	8	8	8	8	2	-	4	38
Berlens .....	10	8	10	8	4	-	3	43
Billens .....	17	14	35	21	7	1	13	108
Bionnens .....	5	3	3	4	-	-	-	15
Blessens .....	14	4	6	3	-	-	8	35
Chapelle .....	16	5	14	6	4	-	5	50
Le Châtelard .....	21	22	33	10	3	-	5	94
Châtonnaye .....	26	24	35	29	6	1	11	132
Chavannes-les-Forts ..	16	17	30	22	7	-	16	108
Chavannes-sous- Orsonnens .....	8	15	23	8	1	-	5	60
Les Ecasseys .....	4	2	3	3	-	-	2	14
Ecublens .....	16	13	33	9	3	-	11	85
Esmonts .....	10	5	10	3	1	2	-	31
Estévenens .....	8	8	8	6	1	-	7	38
Gillarens .....	8	14	10	11	-	-	5	48
Grangettes .....	4	8	13	9	1	-	4	39
Hennens .....	6	6	9	6	-	-	3	30
La Joux .....	22	13	21	8	3	-	16	83
Lieffrens .....	5	2	5	-	-	-	4	16
Lussy .....	11	22	31	19	4	1	10	98
La Magne .....	1	5	2	1	-	-	-	9
Massonnens .....	26	27	47	11	3	-	12	126
Mézières .....	28	23	54	40	9	2	20	176
Middes .....	21	20	27	17	5	1	11	102
Montet .....	8	6	19	15	2	-	5	55
Morlens .....	3	4	2	1	-	-	-	10
Mossel .....	6	11	16	6	1	-	6	46
La Neirigue .....	3	1	6	4	-	-	1	15
Orsonnens .....	12	16	33	14	1	1	9	86
Prez-vers-Siviriez .....	24	14	16	9	-	1	9	73
Promasens .....	10	12	20	15	1	2	13	73
Romont .....	130	144	372	344	115	29	179	1 313
Rue .....	19	22	52	24	10	1	16	144
Siviriez .....	52	45	63	58	15	-	18	251
Sommentier .....	12	10	9	9	-	-	3	43
Torny-le-Grand .....	13	19	31	13	6	-	5	87
Ursy .....	22	25	38	23	9	3	22	142
Vauderens .....	9	11	30	24	5	-	8	87
Villaraboud .....	20	7	26	14	3	-	8	78

# Impôt fédéral direct des personnes physiques, par classe de revenu imposable et par commune, pour la 22<sup>e</sup> période (années fiscales 1983/84)

Direkte Bundessteuer der natürlichen Personen nach Stufen des steuerbaren Einkommens und Gemeinde, 22. Periode (Steuerjahre 1983/84)

Commune Gemeinde	Nombre de contribuables - Anzahl der Steuerpflichtigen Cas normaux - Normalfälle						Cas spéciaux Sonder- fälle	Total
	Revenu imposable en francs - Steuerbares Einkommen in Franken							
	- 14 900 - 19 900	15 000 - 19 900	20 000 - 29 900	30 000 - 49 900	50 000 - 99 900	100 000 et plus/ und mehr		
Villargiroud .....	17	17	16	11	3	-	7	71
Villariaz .....	13	12	23	11	2	-	8	69
Villarimboud .....	27	21	34	14	3	-	14	113
Villarsiviriaux .....	9	9	16	15	4	-	5	58
Villaz-St-Pierre .....	35	26	102	45	15	1	32	256
Vuarmans .....	12	22	19	16	4	-	4	77
Vuisternens-devant- Romont .....	22	16	37	27	7	-	22	131
<b>Broye .....</b>	<b>798</b>	<b>848</b>	<b>1 739</b>	<b>1 464</b>	<b>358</b>	<b>59</b>	<b>914</b>	<b>6 180</b>
Aumont .....	24	29	42	22	4	1	16	138
Autavaux .....	8	10	8	14	2	-	6	48
Bollion .....	2	5	6	5	1	-	3	22
Bussy .....	12	3	28	30	5	1	6	85
Châbles .....	9	16	30	29	6	2	16	108
Chandon .....	6	6	9	6	1	-	8	36
Chapelle .....	5	7	9	3	1	-	4	29
Châtillon .....	3	4	18	20	3	-	9	57
Cheiry .....	16	14	31	16	-	-	11	88
Cheyres .....	23	25	36	43	11	2	75	215
Cugy .....	27	32	87	76	16	3	35	276
Delley .....	14	17	39	25	10	1	21	127
Domdidier .....	55	82	162	149	29	7	81	565
Dompierre .....	37	25	53	38	6	-	22	181
Estavayer-le-Lac .....	121	141	339	346	113	30	242	1 332
Fétigny .....	31	18	48	43	7	2	19	168
Font .....	12	11	37	16	7	-	7	90
Forel .....	10	14	24	16	1	-	10	75
Franex .....	4	-	7	6	1	-	2	20
Frasses .....	4	7	6	7	2	-	13	39
Les Friques .....	6	4	7	4	-	-	-	21
Gletterens .....	10	14	34	11	5	1	27	102
Granges-de-Vesin .....	8	8	10	2	-	-	4	32
Léchelles .....	21	25	27	31	8	1	24	137
Lully .....	9	9	29	27	7	1	8	90
Mannens-Grandsivaz ..	16	17	45	33	2	1	20	134
Ménières .....	16	12	30	19	5	1	9	92
Montagny-la-Ville .....	19	18	37	31	8	-	15	128
Montagny-les-Monts ..	40	44	73	67	15	1	40	280



# Impôt fédéral direct des personnes physiques, par classe de revenu imposable et par commune, pour la 22<sup>e</sup> période (années fiscales 1983/84)

Direkte Bundessteuer der natürlichen Personen nach Stufen des steuerbaren Einkommens und Gemeinde, 22. Periode (Steuerjahre 1983/84)

Commune Gemeinde	Nombre de contribuables - Anzahl der Steuerpflichtigen						Cas spéciaux Sonder- fälle	Total
	Cas normaux - Normalfälle							
	Revenu imposable en francs - Steuerbares Einkommen in Franken							
- 14 900	15 000 - 19 900	20 000 - 29 900	30 000 - 49 900	50 000 - 99 900	100 000 et plus/ und mehr			
Montbrelloz .....	12	11	27	12	3	-	9	74
Montet .....	19	11	26	30	7	-	12	105
Morens .....	7	4	16	11	2	-	2	42
Murist .....	35	22	36	19	7	-	9	128
Nuvilly .....	9	16	31	21	5	-	9	91
Portalban .....	12	15	24	10	4	-	8	73
Praratoud .....	2	6	8	7	-	-	4	27
Prévondavaux .....	4	2	1	5	3	-	5	20
Rueyres-les-Prés .....	9	16	23	21	3	-	6	78
Russy .....	14	10	9	6	2	-	8	49
St-Aubin .....	41	38	98	98	24	1	28	328
Seiry .....	6	9	8	9	1	-	3	36
Sévaz .....	7	4	7	6	3	1	4	32
Surpierre .....	13	13	28	16	3	1	8	82
Vallon .....	13	18	18	11	5	-	18	83
Vesin .....	12	11	18	14	4	1	6	66
Villeneuve .....	9	16	28	19	6	-	16	94
Vuissens .....	6	9	22	14	-	-	6	57
<b>Veveyse - Vivisbach</b>	<b>461</b>	<b>447</b>	<b>894</b>	<b>679</b>	<b>190</b>	<b>38</b>	<b>588</b>	<b>3 297</b>
Attalens .....	61	65	135	134	38	13	76	522
Besencens .....	9	6	8	3	2	-	1	29
Bossonnens .....	25	25	67	50	11	1	21	200
Bouloz .....	18	11	14	5	-	1	9	58
Châtel-St-Denis .....	163	168	326	267	81	19	290	1 314
Le Crêt .....	21	16	23	11	4	-	21	96
Fiaugères .....	9	12	11	2	-	-	7	41
Granges .....	24	16	42	41	17	1	22	163
Grattavache .....	13	8	22	1	2	-	5	51
Pont .....	4	9	14	10	-	1	7	45
Porsel .....	19	15	31	13	3	-	7	88
Progens .....	17	17	22	6	3	1	9	75
Remaufens .....	18	23	60	52	12	-	33	198
St-Martin .....	15	19	24	17	5	-	23	103
Semsaies .....	45	37	95	67	12	1	57	314



**Education**  
**Gymnastique et sport**  
**Culture**  
**Loisirs**

**Erziehung**  
**Turnen und Sport**  
**Kultur**  
**Unterhaltung**

# Elèves par degré et type d'enseignement, depuis l'année scolaire 1979/80<sup>1</sup>

Schüler nach Schulstufe und Schultyp, seit Schuljahr 1979/80<sup>1</sup>

Degré et type d'enseignement	1979/80	1980/81	1981/82	1982/83
<b>Degré préscolaire</b> .....	<b>2 484</b>	<b>2 477</b>	<b>2 338</b>	<b>2 431</b>
Ecole enfantine .....	2 484	2 477	2 338	2 431
<b>Degré primaire</b> .....	<b>18 031</b>	<b>17 392</b>	<b>16 797</b>	<b>16 290</b>
Ecole primaire .....	17 811	17 170	16 566	16 030
Classes de développement .....	194	196	206	232
Cours préparatoire CO .....	26	26	25	28
<b>Degré secondaire I</b> .....	<b>10 047</b>	<b>10 012</b>	<b>9 699</b>	<b>9 311</b>
Cycle d'orientation .....	10 040	9 991	9 686	9 297
sect. pré-gymnasiale et générale .	8 171	7 969	7 683	7 303
dont section scientifique .....	141	192	162	112
dont section socio-économ. .	265	340	294	231
section pratique .....	1 869	2 022	2 003	1 994
classes de développ. CO .....	-	-	-	-
Cours préparatoire école profes. ....	7	21	13	14
<b>Degré secondaire II</b> .....	<b>8 320</b>	<b>8 600</b>	<b>9 127</b>	<b>9 448</b>
Gymnase .....	1 769	1 848	1 942	1 960
type A .....	103	113	134	134
type B .....	544	584	597	600
type C .....	498	503	544	566
type E .....	624	648	667	660
Ecole normale .....	439	428	434	453
tronc commun .....	-	-	50	40
section enfantine .....	67	58	32	49
section primaire .....	312	309	291	303
section ménagère .....	60	61	61	61
Ecole supér. de commerce .....	398	477	553	558
Ecole prép. prof. paramédic. ....	154	159	157	162
Autre formation générale .....	791	713	757	794
Ens. professionnel agricole .....	758	763	741	693
Ens. profes. art. + industr. ....	2 469	2 573	2 800	2 937
Ens. professionnel commercial ....	1 194	1 275	1 366	1 465
Ecole d'infirmiers(ères) .....	145	152	146	151
Ecole d'aides hospitalières .....	12	10	15	14
Ecole d'aides en méd. dentaire ...	.	.	.	26
Ecole d'aides familiales .....	10	11	9	10
Ecole des métiers .....	181	191	207	225
<b>Degré tertiaire</b> .....	<b>489</b>	<b>481</b>	<b>488</b>	<b>532</b>
Cours agricoles supérieurs .....	164	155	150	166
Ecole d'ingénieurs .....	194	193	210	239
Ecole de chefs de chantier .....	62	61	56	56
Ecole d'éducateurs spécialisés ....	69	72	72	71
<b>Hors degré</b> .....	<b>967</b>	<b>947</b>	<b>804</b>	<b>802</b>
Classes spéciales .....	711	671	554	544
Ecole profes. spécialisée .....	137	148	120	127
Programme étranger .....	119	128	130	131
<b>Total</b> .....	<b>40 338</b>	<b>39 909</b>	<b>39 253</b>	<b>38 814</b>

<sup>1</sup> Dates du recensement - Stichtage der Erhebungen: 5.10.79, 9.10.80, 9.10.81, 10.10.82, 11.10.83, 9.10.84, 9.10.85, 16.10.86

# Elèves par degré et type d'enseignement, depuis l'année scolaire 1979/80

Schüler nach Schulstufe und Schultyp, seit Schuljahr 1979/80

1983/84	1984/85	1985/86	1986/87	Schulstufe und Schultyp
<b>2 429</b>	<b>2 449</b>	<b>2 604</b>	<b>2 585</b>	<b>Vorschule</b>
2 429	2 449	2 604	2 585	Kindergarten
<b>15 720</b>	<b>15 120</b>	<b>14 672</b>	<b>14 478</b>	<b>Primarstufe</b>
15 422	14 854	14 404	14 216	Primarschule
278	246	254	251	Hilfsklassen
20	20	14	11	Vorbereitungskurs für OS
<b>9 197</b>	<b>9 011</b>	<b>8 894</b>	<b>8 632</b>	<b>Sekundarstufe I</b>
9 168	8 980	8 870	8 621	Orientierungsschule
7 126	7 020	7 016	6 811	Progymn. Kl. und allg. Sekundarkl.
121	119	127	163	davon wissenschaftl. Richtung
179	202	185	239	davon sozio-ökonom. Richtung
1 963	1 861	1 735	1 659	Realklassen
79	99	119	151	Werkklassen
29	31	24	11	Vorbereitungskurs f. Berufsschule
<b>9 553</b>	<b>9 608</b>	<b>9 453</b>	<b>9 427</b>	<b>Sekundarstufe II</b>
2 011	1 985	1 997	1 968	Gymnasium
130	104	79	83	Typus A
597	550	554	535	Typus B
545	562	577	557	Typus C
739	769	787	793	Typus E
461	429	389	367	Lehrerseminar
24	22	12	15	gemeins. Grundausbildung
51	48	48	41	für Kindergarten
327	301	275	262	für Primarschule
59	58	54	49	für Hauswirtschaft
530	499	471	478	Höhere Handelsschule
153	163	147	154	Vorb. sch. paramed. Berufe
700	646	651	612	Sonstige Allgemeinbildung
681	679	644	595	Landwirt. Berufsausbildung
2 996	3 146	3 084	3 130	Gewerbl. Berufsausbildung
1 588	1 624	1 625	1 690	Kaufm. Berufsausbildung
158	155	168	161	Krankenpfleger(innen) sch.
12	11	12	10	Spitalgehilf. schule
27	24	23	23	Schule für Zahnarztgehilf.
8	13	12	10	Familienhelferinnenschule
228	234	230	229	Lehrwerkstätte
<b>544</b>	<b>607</b>	<b>641</b>	<b>630</b>	<b>Tertiärstufe</b>
180	218	244	213	Höhere landwirt. Fachkurse
254	275	294	306	Ingenieurschule
38	42	32	39	Bauführerschule
72	72	71	72	Heimerzieherschule
<b>786</b>	<b>789</b>	<b>788</b>	<b>752</b>	<b>Unbest. Schulstufe</b>
511	523	524	538	Sonderklassen
158	153	157	94	Berufsschule f. Behinderte
117	113	107	120	Ausländisches Programm
<b>38 229</b>	<b>37 584</b>	<b>37 052</b>	<b>36 504</b>	<b>Total</b>

# Matrice générale des passages entre les années scolaires 1985/86 et 1986/87

Allgemeine Übergangsmatrix zwischen den Schuljahren 1985/86 und 1986/87

	Ecole suivie en 1986/87												
Ecole suivie en 1985/86	Ecole enfantine Kindergarten	Ecole primaire Primarschule	Cl. de développement Hilfsklasse Cours prép. CO Vorb. kurs f. OS	Cycle d'orientation Orientierungsschule	Cours prép. éc. prof. Vorb. kurs f. Beruf.	Gymnase Gymnasium	Ecole normale Lehrerseminar	Ec. sup. de commerce Höh. Handelsschule	Ec. prép. prof. paraméd. Vorb. sch. paramed. Beruf.	Autre form. générale Sonstige Allgem. bildg	Ens. prof. agricole Landw. Berufsausbildung	Ens. prof. art. + ind. Gewerbl. Berufsausbildung	
Ecole enfantine	276	2 206	9	-	-	-	-	-	-	-	-	-	-
Ecole primaire	-	11 569	58	4 2	546	-	-	-	-	-	-	-	-
Classes de développ.	-	6	161	-	60	-	-	-	-	-	1	2	-
Cours préparatoire CO	-	-	-	1	9	-	-	-	-	-	-	-	-
Cycle d'orientation	-	-	-	-	5 795	5	507	52	98	63	31	105	750
Cours prép. éc. profes.	-	-	-	-	6	-	-	-	-	-	-	-	2
Gymnase	-	-	-	-	-	1 414	5	20	2	-	-	-	13
Ecole normale	-	-	-	-	-	-	295	-	-	-	1	-	-
Ec. sup. de commerce	-	-	-	-	-	-	4	240	1	2	-	-	3
Ec. prép. prof. paraméd.	-	-	-	-	-	-	3	1	67	1	-	-	10
Autre form. générale	-	-	-	-	-	-	1	1	2	2	23	1	1
Ens. profes. agricole	-	-	-	-	-	-	1	-	-	-	-	340	2
Ens. profes. art. + ind.	-	-	-	-	-	-	-	1	2	-	3	1	2 069
Ens. profes. commercial	-	-	-	-	-	-	-	-	-	-	3	-	1
Ecole d'infirmières	-	-	-	-	-	-	-	-	-	-	1	-	-
Ecole d'aides hospital.	-	-	-	-	-	-	-	-	-	-	-	-	-
Ecole d'aides méd. dent.	-	-	-	-	-	-	-	-	-	-	-	-	-
Ecole d'aides familiales	-	-	-	-	-	-	-	-	-	-	-	-	-
Ecole des métiers	-	-	-	-	1	-	-	-	-	-	-	-	2
Cours agric. supérieurs	-	-	-	-	-	-	-	-	-	-	-	1	-
Ecole d'ingénieurs	-	-	-	-	-	-	-	-	-	-	-	-	-
Ec. chefs de chantier	-	-	-	-	-	-	-	-	-	-	-	-	-
Ecole d'éduc. spécial.	-	-	-	-	-	-	-	-	-	-	-	-	-
Classes spéciales	-	12	13	1	14	-	-	-	-	-	-	-	2
Ecole profes. spécial.	-	-	-	-	-	-	-	-	-	-	-	-	35
Programme étranger	-	-	-	-	1	-	1	-	1	-	-	-	-
Aucune école fréquent.	2 305	174	3	-	33	1	10	7	2	14	26	54	131
Ecole d'un autre canton	3	164	4	5	136	3	13	5	109	4	494	90	102
Ecole de l'étranger	1	85	3	-	20	2	14	1	4	-	28	1	5
Total	2 585	14 216	251	11	8 621	11	1 968	367	478	154	612	595	3 130

# Matrice générale des passages entre les années scolaires 1985/86 et 1986/87

Allgemeine Übergangsmatrix zwischen den Schuljahren 1985/86 und 1986/87

														Schulbesuch 1986/87	
														Schulbesuch 1985/86	
Enf. prof. commercial Kaufm. Berufsausbg	Ec. d'infirmiers Krankenpfl. schule	Ec. d'aides hospitaliers Spitalgehilf. schule	Ec. d'aides en méd. dent. Sch. f. Zahnarztgehilfen	Ec. d'aides familiales Familienhelferinnenschule	Ec. des métiers Lehrwerkstätte	Cours agric. supérieurs Höh. landw. Fachkurse	Ec. d'ingénieurs Ingenieurschule	Ec. chefs de chantier Bauführerschule	Ec. d'éduc. spécialisés Heimerzieherschule	Classes spéciales Sonderklassen	Ec. prof. spécialisée Berufs. f. Behinderte	Programme étranger Ausl. Programm	Total		
-	-	-	-	-	-	-	-	-	-	28	-	-	2 519	Kindergarten	
-	-	-	-	-	-	-	-	-	-	50	-	12	14 239	Primarschule	
1	-	-	-	-	-	-	-	-	-	14	1	-	246	Hilfsklassen	
-	-	-	-	-	-	-	-	-	-	-	-	-	10	Vorbereitungskurs f. OS	
435	-	1	3	-	51	-	-	-	-	1	2	9	7 908	Orientierungsschule	
1	-	-	1	-	-	-	-	-	-	-	-	-	10	Vorb. kurs f. Beruf.	
23	6	-	-	-	6	-	2	-	-	-	-	-	1 491	Gymnasium	
-	-	-	-	-	-	-	-	-	-	-	-	-	296	Lehrerseminar	
11	-	-	-	-	-	-	-	-	-	-	-	-	261	Höh. Handelsschule	
1	4	-	2	-	-	-	-	-	-	-	-	-	89	Sch. f. med. Hilfsberufe	
9	-	-	-	-	-	-	-	-	-	-	-	-	40	Sonst. Allgem. bildung	
3	-	-	-	-	-	-	-	-	-	-	-	-	346	Landw. Berufsausbildung	
16	1	-	-	-	-	-	10	-	-	-	1	-	2 104	Gew. Berufsausbildung	
1 018	-	-	-	-	-	-	-	-	-	-	-	-	1 022	Kaufm. Berufsausbildung	
-	97	-	-	-	-	-	-	-	-	-	-	-	98	Krankenpfl. schule	
1	-	-	-	-	-	-	-	-	-	-	-	-	1	Spitalgehilf. schule	
-	-	-	11	-	-	-	-	-	-	-	-	-	11	Sch. f. Zahnarztgehilf.	
-	-	-	-	1	-	-	-	-	-	-	-	-	1	Familienhelferinnensch.	
-	-	-	-	-	168	-	30	-	-	-	-	-	201	Lehrwerkstätte	
-	-	-	-	-	-	105	-	-	-	-	-	-	106	Höh. landw. Fachkurse	
-	-	-	-	-	-	-	188	1	-	-	-	-	189	Ingenieurschule	
-	-	-	-	-	-	-	-	-	-	-	-	-	-	Bauführerschule	
-	-	-	-	-	-	-	-	48	-	-	-	-	48	Heimerzieherschule	
1	-	-	-	-	-	-	-	-	423	10	-	-	476	Sonderklassen	
-	-	-	-	-	-	-	-	-	-	38	-	-	73	Berufssch. f. Behinderte	
-	-	-	-	-	-	-	-	-	-	-	66	-	69	Ausl. Programm	
142	48	9	5	7	2 107	59	38	24	14	5	6	3 226	Kein Schulbesuch		
26	5	-	1	2	2	1	17	-	-	8	35	7	1 236	Schule im and. Kanton	
2	-	-	-	-	-	-	-	-	-	-	2	20	188	Schule im Ausland	
1 690	161	10	23	10	229 213	306	39	72	538	94	120	36 504	Total		

**Provenance des élèves de l'école primaire, par sexe, pour l'année scolaire 1986/87**

Herkunft der Primarschüler nach Geschlecht für Schuljahr 1986/87

Ecole suivie en 1985/86	Classe primaire suivie en 1986/87 Besuchte Primarklasse 1986/87						Schulbesuch 1985/86
	1	2	3	4	5	6	
<b>Tous les élèves</b>							<b>Alle Schüler</b>
Ecole enfantine . . . . .	2 206	-	-	-	-	-	Kindergarten
Ecole primaire							Primarschule
1 <sup>re</sup> classe . . . . .	67 2 182	-	-	-	-	-	1. Klasse
2 <sup>e</sup> classe . . . . .	- 75 2 201	-	-	2	-	-	2. Klasse
3 <sup>e</sup> classe . . . . .	- - 73 2 260	-	-	1	-	-	3. Klasse
4 <sup>e</sup> classe . . . . .	- - - 36 2 301	-	-	-	-	-	4. Klasse
5 <sup>e</sup> classe . . . . .	- - - - 72 2 206	-	-	-	-	-	5. Klasse
6 <sup>e</sup> classe . . . . .	- - - - - 93	-	-	-	-	-	6. Klasse
Classes de développement	- 2 2 2 - -	-	-	-	-	-	Hilfsklassen
Classes spéciales . . . . .	- 6 4 1 1 -	-	-	-	-	-	Sonderklassen
Aucune école fréquentée . .	95 18 27 18 11 5	-	-	-	-	-	Kein Schulbesuch
Ec. suivie dans autre canton	34 32 34 18 23 23	-	-	-	-	-	Schulbesuch im and. Ktn.
Ecole suivie à l'étranger . .	18 14 15 11 17 10	-	-	-	-	-	Schulbesuch im Ausland
<b>Total . . . . .</b>	<b>2 420 2 329 2 356 2 348 2 426 2 337</b>						<b>Total</b>
<b>Garçons</b>							<b>Knaben</b>
Ecole enfantine . . . . .	1 123	-	-	-	-	-	Kindergarten
Ecole primaire							Primarschule
1 <sup>re</sup> classe . . . . .	32 1 146	-	-	-	-	-	1. Klasse
2 <sup>e</sup> classe . . . . .	- 46 1 107	-	-	1	-	-	2. Klasse
3 <sup>e</sup> classe . . . . .	- - 45 1 140	-	-	-	-	-	3. Klasse
4 <sup>e</sup> classe . . . . .	- - - 21 1 196	-	-	-	-	-	4. Klasse
5 <sup>e</sup> classe . . . . .	- - - - 42 1 092	-	-	-	-	-	5. Klasse
6 <sup>e</sup> classe . . . . .	- - - - - 54	-	-	-	-	-	6. Klasse
Classes de développement	- 1 2 - - -	-	-	-	-	-	Hilfsklassen
Classes spéciales . . . . .	- 2 2 1 1 -	-	-	-	-	-	Sonderklassen
Aucune école fréquentée . .	44 9 16 11 4 3	-	-	-	-	-	Kein Schulbesuch
Ec. suivie dans autre canton	16 16 20 6 14 10	-	-	-	-	-	Schulbesuch im and. Ktn.
Ecole suivie à l'étranger . .	10 9 10 7 11 3	-	-	-	-	-	Schulbesuch im Ausland
<b>Total . . . . .</b>	<b>1 225 1 229 1 202 1 187 1 268 1 162</b>						<b>Total</b>
<b>Filles</b>							<b>Mädchen</b>
Ecole enfantine . . . . .	1 083	-	-	-	-	-	Kindergarten
Ecole primaire							Primarschule
1 <sup>re</sup> classe . . . . .	35 1 036	-	-	-	-	-	1. Klasse
2 <sup>e</sup> classe . . . . .	- 29 1 094	-	-	1	-	-	2. Klasse
3 <sup>e</sup> classe . . . . .	- - 28 1 120	-	-	1	-	-	3. Klasse
4 <sup>e</sup> classe . . . . .	- - - 15 1 105	-	-	-	-	-	4. Klasse
5 <sup>e</sup> classe . . . . .	- - - - 30 1 114	-	-	-	-	-	5. Klasse
6 <sup>e</sup> classe . . . . .	- - - - - 39	-	-	-	-	-	6. Klasse
Classes de développement	- 1 - 2 - -	-	-	-	-	-	Hilfsklassen
Classes spéciales . . . . .	- 4 2 - - -	-	-	-	-	-	Sonderklassen
Aucune école fréquentée . .	51 9 11 7 7 2	-	-	-	-	-	Kein Schulbesuch
Ec. suivie dans autre canton	18 16 14 12 9 13	-	-	-	-	-	Schulbesuch im and. Ktn.
Ecole suivie à l'étranger . .	8 5 5 4 6 7	-	-	-	-	-	Schulbesuch im Ausland
<b>Total . . . . .</b>	<b>1 195 1 100 1 154 1 161 1 158 1 175</b>						<b>Total</b>



**Provenance des élèves de l'école primaire, par langue d'enseignement, pour l'année scolaire 1986/87**

Herkunft der Primarschüler nach Unterrichtssprache für Schuljahr 1986/87

Ecole suivie en 1985/86	Classe primaire suivie en 1986/87 Besuchte Primarklasse 1986/87						Schulbesuch 1985/86
	1	2	3	4	5	6	
<b>Tous les élèves</b>							<b>Alle Schüler</b>
Ecole enfantine . . . . .	2 206	-	-	-	-	-	Kindergarten
Ecole primaire							Primarschule
1 <sup>re</sup> classe . . . . .	67 2 182	-	-	-	-	-	1. Klasse
2 <sup>e</sup> classe . . . . .	- 75 2 201	-	-	2	-	-	2. Klasse
3 <sup>e</sup> classe . . . . .	- - 73 2 260	-	-	1	-	-	3. Klasse
4 <sup>e</sup> classe . . . . .	- - - 36 2 301	-	-	-	-	-	4. Klasse
5 <sup>e</sup> classe . . . . .	- - - - 72 2 206	-	-	-	-	-	5. Klasse
6 <sup>e</sup> classe . . . . .	- - - - - 93	-	-	-	-	-	6. Klasse
Classes de développement	- 2 2 2 - -	-	-	-	-	-	Hilfsklassen
Classes spéciales . . . . .	- 6 4 1 1 -	-	-	-	-	-	Sonderklassen
Aucune école fréquentée . .	95 18 27 18 11 5	-	-	-	-	-	Kein Schulbesuch
Ec. suivie dans autre canton	34 32 34 18 23 23	-	-	-	-	-	Schulbesuch im and. Ktn.
Ecole suivie à l'étranger . . .	18 14 15 11 17 10	-	-	-	-	-	Schulbesuch im Ausland
<b>Total . . . . .</b>	<b>2 420 2 329 2 356 2 348 2 426 2 337</b>						<b>Total</b>
<b>Classes françaises</b>							<b>Französische Klassen</b>
Ecole enfantine . . . . .	1 602	-	-	-	-	-	Kindergarten
Ecole primaire							Primarschule
1 <sup>re</sup> classe . . . . .	59 1 567	-	-	-	-	-	1. Klasse
2 <sup>e</sup> classe . . . . .	- 62 1 596	-	-	2	-	-	2. Klasse
3 <sup>e</sup> classe . . . . .	- - 65 1 669	-	-	1	-	-	3. Klasse
4 <sup>e</sup> classe . . . . .	- - - 31 1 682	-	-	-	-	-	4. Klasse
5 <sup>e</sup> classe . . . . .	- - - - 69 1 686	-	-	-	-	-	5. Klasse
6 <sup>e</sup> classe . . . . .	- - - - - 93	-	-	-	-	-	6. Klasse
Classes de développement	- - - 2 2 - -	-	-	-	-	-	Hilfsklassen
Classes spéciales . . . . .	- 6 4 1 - -	-	-	-	-	-	Sonderklassen
Aucune école fréquentée . .	70 15 19 12 8 5	-	-	-	-	-	Kein Schulbesuch
Ec. suivie dans autre canton	26 21 24 8 10 19	-	-	-	-	-	Schulbesuch im and. Ktn.
Ecole suivie à l'étranger . . .	17 14 14 10 15 10	-	-	-	-	-	Schulbesuch im Ausland
<b>Total . . . . .</b>	<b>1 774 1 685 1 724 1 735 1 785 1 813</b>						<b>Total</b>
<b>Classes allemandes</b>							<b>Deutsche Klassen</b>
Ecole enfantine . . . . .	604	-	-	-	-	-	Kindergarten
Ecole primaire							Primarschule
1 <sup>re</sup> classe . . . . .	8 615	-	-	-	-	-	1. Klasse
2 <sup>e</sup> classe . . . . .	- 13 605	-	-	-	-	-	2. Klasse
3 <sup>e</sup> classe . . . . .	- - 8 591	-	-	-	-	-	3. Klasse
4 <sup>e</sup> classe . . . . .	- - - 5 619	-	-	-	-	-	4. Klasse
5 <sup>e</sup> classe . . . . .	- - - - 3 520	-	-	-	-	-	5. Klasse
6 <sup>e</sup> classe . . . . .	- - - - -	-	-	-	-	-	6. Klasse
Classes de développement	- 2 - - - -	-	-	-	-	-	Hilfsklassen
Classes spéciales . . . . .	- - - - 1 -	-	-	-	-	-	Sonderklassen
Aucune école fréquentée . .	25 3 8 6 3 -	-	-	-	-	-	Kein Schulbesuch
Ec. suivie dans autre canton	8 11 10 10 13 4	-	-	-	-	-	Schulbesuch im and. Ktn.
Ecole suivie à l'étranger . . .	1 - 1 1 2 -	-	-	-	-	-	Schulbesuch im Ausland
<b>Total . . . . .</b>	<b>646 644 632 613 641 524</b>						<b>Total</b>

# Provenance des élèves de 1<sup>re</sup> année du cycle d'orientation, par section, pour l'année scolaire 1986/87

Schülerherkunft des ersten Schuljahrs der Orientierungsschule, nach Abteilung, für Schuljahr 1986/87

Classes de langue française - französischsprachige Klassen

Provenance - Herkunft	1 <sup>re</sup> CO, système 5-4 1. OS, System 5-4			1 <sup>re</sup> CO, système 6-3 1. OS, System 6-3				
	section générale <sup>1</sup> allgemeine Sekundarklassen <sup>1</sup>	section pratique Realklassen	classes de développement CO Werkklassen	sect. prégyrn. avec latin progymn. Klassen mit Latein	sect. prégyrn. sans latin progymn. Klassen ohne Latein	section générale allgemeine Sekundarklassen	section pratique Realklassen	classes de développement CO Werkklassen
<b>Ecole primaire - Primarschule</b>								
5 <sup>e</sup> classe - 5. Klasse .....	29	5	-	6	-	1	1	-
6 <sup>e</sup> classe - 6. Klasse .....	-	-	-	448	-	983	298	12
<b>Classes de développement</b>								
Hilfsklassen .....	-	-	-	-	-	-	6	29
<b>Cours préparatoire au CO</b>								
Vorbereitungskurs für OS .....	-	-	-	-	-	7	1	1
<b>Classes spéciales - Sonderklassen</b> ....	-	-	-	-	-	-	-	4
<b>CO 5-4, 1<sup>re</sup> section générale</b>								
1. allg. Sekundarklasse .....	-	-	-	-	-	1	-	-
1 <sup>re</sup> sec. pratique - 1. Realklasse .	-	-	-	-	-	27	-	-
2 <sup>e</sup> sec. pratique - 2. Realklasse .	-	-	-	-	-	1	-	-
<b>CO 6-3, 1<sup>re</sup> section générale</b>								
1. allg. Sekundarklasse .....	-	-	-	5	-	80	2	-
<b>1<sup>re</sup> section pratique</b>								
1. Realklasse .....	-	-	-	-	-	-	4	-
<b>1<sup>re</sup> section prégyrn. avec latin</b>								
1. progymn. Klasse mit Latein ..	-	-	-	3	-	1	-	-
<b>Cours préparatoire école profes.</b>								
Vorbereitungskurs für Berufsschule ...	-	-	-	-	-	-	1	3
<b>Aucune école fréquentée</b>								
Kein Schulbesuch .....	-	-	-	-	-	1	4	2
<b>Ecole fréquentée dans un autre canton</b>								
Schule im anderen Kanton .....	1	-	-	4	-	39	10	1
<b>Ecole fréquentée dans un autre pays</b>								
Schule im Ausland .....	-	-	-	-	-	2	1	-
<b>Effectif 1986/87 - Bestand 1986/87</b> ..	30	5	-	466	-	1 143	328	52

<sup>1</sup>Dans le système 5-4, la section prégyrnasiale n'est considérée qu'à partir de la 2<sup>e</sup> année, soit dès la 7<sup>e</sup> année de scolarité, comme dans le système 6-3 - Als progymnasiale Klassen werden in dem System 5-4 die Klassen ab dem 2. Schuljahr angesehen, das heisst ab dem 7. Schuljahr wie im System 6-3

## Provenance des élèves de 1<sup>re</sup> année du cycle d'orientation, par section, pour l'année scolaire 1986/87

Schülerherkunft des ersten Schuljahrs der Orientierungsschule, nach Abteilung, für Schuljahr 1986/87

Classes de langue allemande - deutschsprachige Klassen

Provenance - Herkunft	1 <sup>re</sup> CO, système 5-4 1. OS, System 5-4			1 <sup>re</sup> CO, système 6-3 1. OS, System 6-3				
	section générale <sup>1</sup> allgemeine Sekundarklassen <sup>1</sup>	section pratique Realklassen	classes de développement CO Werkklassen	sect. prégyrn. avec latin progymn. Klassen mit Latein	sect. prégyrn. sans latin progymn. Klassen ohne Latein	section générale allgemeine Sekundarklassen	section pratique Realklassen	classes de développement CO Werkklassen
<b>Ecole primaire - Primarschule</b>								
5 <sup>e</sup> classe - 5. Klasse .....	110	39	-	-	-	-	-	1
6 <sup>e</sup> classe - 6. Klasse .....	1	-	-	59	50	292	205	4
<b>Classes de développement</b>								
Hilfsklassen .....	-	2	5	-	-	-	1	10
<b>Cours préparatoire au CO</b>								
Vorbereitungskurs für OS .....	-	-	-	-	-	-	-	-
<b>Classes spéciales - Sonderklassen</b> ....	-	-	-	-	-	-	4	3
<b>CO 5-4, 1<sup>re</sup> section générale</b>								
1. allg. Sekundarklasse .....	2	-	-	-	-	-	-	-
1 <sup>re</sup> section pratique								
1. Realklasse .....	11	-	-	-	-	-	-	-
classes de développement CO Werkklassen .....	-	-	2	-	-	-	-	-
<b>CO 6-3, 1<sup>re</sup> section générale</b>								
1. allg. Sekundarklasse .....	-	-	-	-	-	2	-	-
1 <sup>re</sup> section pratique								
1. Realkasse .....	-	-	-	-	-	21	-	1
classes de développement CO Werkklassen .....	-	-	-	-	-	-	-	4
<b>Aucune école fréquentée</b>								
Kein Schulbesuch .....	1	1	-	1	-	1	1	-
<b>Ecole fréquentée dans un autre canton</b>								
Schule im anderen Kanton .....	13	1	-	1	-	7	3	-
<b>Ecole fréquentée dans un autre pays</b>								
Schule im Ausland .....	-	-	-	1	-	-	-	-
<b>Effectif 1986/87 - Bestand 1986/87</b> ..	138	43	7	62	50	323	214	23

<sup>1</sup>Dans le système 5-4, la section prégyrnasiale n'est considérée qu'à partir de la 2<sup>e</sup> année, soit dès la 7<sup>e</sup> année de scolarité, comme dans le système 6-3 - Als progymnasiale Klassen werden in dem System 5-4 die Klassen ab dem 2. Schuljahr angesehen, das heisst ab dem 7. Schuljahr wie im System 6-3

## Provenance des élèves de 1<sup>re</sup> année du cycle d'orientation, par section, pour l'année scolaire 1986/87

Schülerherkunft des ersten Schuljahrs der Orientierungsschule, nach Abteilung, für Schuljahr 1986/87

Classes de langue française et de langue allemande - französisch- und deutschsprachige Klassen

Provenance - Herkunft	1 <sup>re</sup> CO, système 5-4 1. OS, System 5-4			1 <sup>re</sup> CO, système 6-3 1. OS, System 6-3				
	section générale <sup>1</sup> allgemeine Sekundarklassen <sup>1</sup>	section pratique Realklassen	classes de développement CO Werkklassen	sect. prégyrn. avec latin progymn. Klassen mit Latein	sect. prégyrn. sans latin progymn. Klassen ohne Latein	section générale allgemeine Sekundarklassen	section pratique Realklassen	classes de développement CO Werkklassen
<b>Ecole primaire - Primarschule</b>								
5 <sup>e</sup> classe - 5. Klasse . . . . .	139	44	-	6	-	1	1	1
6 <sup>e</sup> classe - 6. Klasse . . . . .	1	-	-	507	50	1 275	503	16
<b>Classes de développement</b>								
Hilfsklassen . . . . .	-	2	5	-	-	-	7	39
<b>Cours préparatoire au CO</b>								
Vorbereitungskurs für OS . . . . .	-	-	-	-	-	7	1	1
<b>Classes spéciales - Sonderklassen</b> . . . . .	-	-	-	-	-	-	4	7
<b>CO 5-4, 1<sup>re</sup> section générale</b>								
1. allg. Sekundarklasse . . . . .	2	-	-	-	-	1	-	-
1 <sup>re</sup> section pratique								
1. Realklasse . . . . .	11	-	-	-	-	-	-	1
classes de développement CO								
Werkklassen . . . . .	-	-	2	-	-	-	-	-
<b>CO 6-3, 1<sup>re</sup> section générale</b>								
1. allg. Sekundarklasse . . . . .	-	-	-	5	-	82	2	-
1 <sup>re</sup> sec. pratique - 1. Realklasse .	-	-	-	-	-	48	4	-
2 <sup>e</sup> sec. pratique - 2. Realklasse .	-	-	-	-	-	1	-	-
1 <sup>re</sup> section prégyrn. avec latin								
1. progymn. Klasse mit Latein . .	-	-	-	3	-	1	-	-
classes de développement CO								
Werkklassen . . . . .	-	-	-	-	-	-	-	4
<b>Cours préparatoire école profes.</b>								
Vorbereitungskurs für Berufsschule . . .	-	-	-	-	-	-	1	3
<b>Aucune école fréquentée</b>								
Kein Schulbesuch . . . . .	1	1	-	1	-	2	5	2
<b>Ecole fréquentée dans un autre canton</b>								
Schule im anderen Kanton . . . . .	14	1	-	5	-	46	13	1
<b>Ecole fréquentée dans un autre pays</b>								
Schule im Ausland . . . . .	-	-	-	1	-	2	1	-
<b>Effectif 1986/87 - Bestand 1986/87</b> . .	168	48	7	528	50	1 466	542	75

<sup>1</sup>Dans le système 5-4, la section prégyrnasiale n'est considérée qu'à partir de la 2<sup>e</sup> année, soit dès la 7<sup>e</sup> année de scolarité, comme dans le système 6-3 - Als progymnasiale Klassen werden in dem System 5-4 die Klassen ab dem 2. Schuljahr angesehen, das heisst ab dem 7. Schuljahr wie im System 6-3

# Elèves de l'école primaire, selon le district de fréquentation de l'école, depuis l'année scolaire 1981/82

Primarschüler nach Schulbezirk seit Schuljahr 1981/82

Classe Klasse	Année scolaire Schuljahr	District Sarine Saane	Singine Sense	Gruyère Greyerz	Lac See	Glâne Glâne	Broye Broye	Bezirk Veveysse Vivisbach	Canton Kanton
1	1981/82	920	414	382	263	211	214	129	2 533
	1982/83	844	385	333	254	179	215	121	2 331
	1983/84	887	329	338	260	189	222	141	2 366
	1984/85	813	366	350	248	175	232	121	2 305
	1985/86	792	384	348	267	202	205	114	2 312
	1986/87	827	406	377	251	220	209	130	2 420
2	1981/82	988	467	389	274	204	237	129	2 688
	1982/83	913	413	386	265	217	213	129	2 536
	1983/84	848	384	338	262	188	227	120	2 367
	1984/85	879	340	342	261	213	220	134	2 389
	1985/86	818	365	365	245	185	241	120	2 339
	1986/87	780	385	359	277	206	215	107	2 329
3	1981/82	1 013	458	421	300	241	235	151	2 819
	1982/83	970	468	389	283	212	254	123	2 699
	1983/84	909	413	415	248	214	230	126	2 555
	1984/85	848	380	351	259	180	236	126	2 380
	1985/86	887	340	340	259	190	219	147	2 382
	1986/87	822	363	367	246	179	249	130	2 356
4	1981/82	1 020	483	430	302	228	253	143	2 859
	1982/83	998	458	414	288	227	234	164	2 783
	1983/84	960	471	366	276	199	250	131	2 653
	1984/85	904	415	400	244	198	214	136	2 511
	1985/86	861	381	348	252	177	228	128	2 375
	1986/87	869	342	329	258	189	219	142	2 348
5	1981/82	1 018	557	421	298	242	287	163	2 986
	1982/83	1 028	487	447	304	220	254	154	2 894
	1983/84	989	459	420	294	233	236	166	2 797
	1984/85	967	470	364	285	208	248	133	2 675
	1985/86	902	421	401	240	201	213	132	2 510
	1986/87	872	383	360	268	190	225	128	2 426
6	1981/82	1 001	534	432	95	231	238	150	2 681
	1982/83	1 012	566	437	106	230	268	168	2 787
	1983/84	1 018	490	469	102	219	233	153	2 684
	1984/85	954	462	434	106	225	248	165	2 594
	1985/86	928	482	383	104	202	243	144	2 486
	1986/87	874	422	421	85	191	218	126	2 337
1-6	1981/82	5 960	2 913	2 475	1 532	1 357	1 464	865	16 566
	1982/83	5 765	2 777	2 406	1 500	1 285	1 438	859	16 030
	1983/84	5 611	2 546	2 346	1 442	1 242	1 398	837	15 422
	1984/85	5 365	2 433	2 241	1 403	1 199	1 398	815	14 854
	1985/86	5 188	2 373	2 185	1 367	1 157	1 349	785	14 404
	1986/87	5 044	2 301	2 213	1 385	1 175	1 335	763	14 216

## Nombre de classes publiques, selon le nombre d'élèves par classe, depuis l'année scolaire 1983/84

Zahl der öffentlichen Klassen nach Schülerzahl pro Klasse seit 1983/84

Nombre d'élèves par classe Schülerzahl pro Klasse	Ecole enfantine Kindergarten				Ecole primaire Primarschule			
	1983/84	1984/85	1985/86	1986/87	1983/84	1984/85	1985/86	1986/87
- 10	18	32	26	31	4	15	11	16
11	7	11	9	9	8	10	12	12
12	13	7	7	10	17	7	17	15
13	14	8	13	16	15	22	27	26
14	9	6	11	9	22	22	42	40
15	16	13	16	11	47	42	49	67
16	9	10	12	15	60	52	59	58
17	12	13	12	16	55	70	62	60
18	10	12	9	11	72	64	81	60
19	10	13	9	5	65	90	71	68
20	4	10	5	13	72	80	68	62
21	5	9	16	5	68	53	65	75
22	2	3	6	10	47	48	58	59
23	6	2	2	3	56	44	56	45
24	4	1	5	1	48	50	34	36
25	1	1	3	2	38	28	29	23
26	-	-	1	2	31	27	10	21
27	1	-	-	-	14	18	6	8
28	2	1	-	-	15	8	4	2
29	2	1	-	-	11	5	-	-
30 +	3	3	1	-	3	1	-	-
Total	148	156	163	169	768	756	761	753

Nombre d'élèves par classe, en moyenne - Durchschnittliche Schülerzahl pro Klasse

16,1      15,4      15,7      15,1      19,9      19,5      18,8      18,7

## Nombre de classes publiques, selon le nombre d'élèves par classe, depuis l'année scolaire 1983/84

Zahl der öffentlichen Klassen nach Schülerzahl pro Klasse seit 1983/84

Nombre d'élèves par classe Schülerzahl pro Klasse	Cycle d'orientation Orientierungsschule				Gymnase, Ecole sup. de commerce, Ecole normale Gymnasium, Höhere Handelsschule, Lehrerseminar			
	1983/84	1984/85	1985/86	1986/87	1983/84	1984/85	1985/86	1986/87
- 10	7	10	16	12	-	-	1	-
11	1	2	3	6	1	2	4	4
12	3	4	9	6	2	3	7	1
13	7	11	9	13	3	4	7	4
14	9	9	10	9	5	7	7	9
15	16	10	14	11	6	5	8	7
16	11	7	16	14	6	14	11	12
17	20	23	16	17	5	11	10	10
18	15	20	20	17	13	8	11	12
19	18	23	16	23	12	14	13	18
20	17	18	18	37	11	14	8	9
21	17	32	25	23	13	14	9	9
22	32	23	37	40	12	6	10	9
23	36	37	43	34	15	11	11	10
24	49	49	37	42	10	9	9	10
25	42	34	26	28	5	5	6	6
26	30	28	29	32	3	-	3	3
27	26	30	13	23	1	1	-	-
28	28	13	25	8	3	-	1	-
29	10	15	14	2	1	1	-	-
30 +	5	1	5	-	2	3	-	-
Total	399	399	401	397	129	132	136	133

Nombre d'élèves par classe, en moyenne - Durchschnittliche Schülerzahl pro Klasse

22,2	21,7	21,3	20,9	20,4	19,4	18,6	19,0
------	------	------	------	------	------	------	------

## Nombre de classes par caractère de l'école, pour l'année scolaire 1986/87

Klassenzahl nach Schulart für Schuljahr 1986/87

Degré et type d'enseignement	public	privé	privé	Total	Schulstufe und Schultyp
	öffentlich	subv. privat subv.	non subv. privat nicht-subv.		
<b>Degré préscolaire</b> .....	<b>169</b>	-	<b>2</b>	<b>171</b>	<b>Vorschule</b>
Ecole enfantine .....	169	-	2	171	Kindergarten
<b>Degré primaire</b> .....	<b>784</b>	-	<b>7</b>	<b>791</b>	<b>Primarstufe</b>
Ecole primaire .....	753	-	6	759	Primarschule
Classes de développement ..	31	-	-	31	Hilfsklassen
Cours préparatoire CO .....	-	-	1	1	Vorbereitungskurs f. OS
<b>Degré secondaire I</b> .....	<b>397</b>	-	<b>23</b>	<b>420</b>	<b>Sekundarstufe I</b>
Cycle d'orientation .....	397	-	21	418	Orientierungsschule
classes à plus. sections ...	67	-	-	67	gemischte Klassen
sect. prégymn. avec latin ..	37	-	-	37	progymn. Kl. mit Latein
sect. prégymn. sans latin ..	10	-	-	10	progymn. Kl. ohne Latein
sect. prégymn. scientifique	2	-	-	2	progymn. Kl. wissenschaftl.
sect. prégymn. socio-écon.	6	-	-	6	progymn. Kl. soz.-ökonom.
section générale .....	164	-	20	184	allgemeine Sekundarklassen
section pratique .....	96	-	1	97	Realklassen
classes de développ. CO ..	15	-	-	15	Werkklassen
Cours prép. école profes. ...	-	-	2	2	Vorbereitungskurs f. Beruf.
<b>Degré secondaire II</b> .....	<b>519</b>	<b>13</b>	<b>51</b>	<b>583</b>	<b>Sekundarstufe II</b>
Gymnase .....	100	-	2	102	Gymnasium
classes à plusieurs types ..	20	-	2	22	gemischte Klassen
type A .....	1	-	-	1	Typus A
type B .....	15	-	-	15	Typus B
type C .....	27	-	-	27	Typus C
type E .....	37	-	-	37	Typus E
Ecole normale .....	17	8	-	25	Lehrerseminar
tronc commun .....	-	2	-	2	gemeins. Grundausbildung
section enfantine .....	1	2	-	3	für Kindergarten
section primaire .....	16	-	-	16	für Primarschule
section ménagère .....	-	4	-	4	für Hauswirtschaft
Ecole supér. de commerce ..	16	-	12	28	Höhere Handelsschule
Ecole prép. prof. paraméd. ...	9	-	-	9	Vorb. sch. paramed. Beruf.
Autre formation générale ....	-	3	34	37	Sonstige Allgemeinbildung
Ens. profes. agricole .....	31	1	-	32	Landwirt. Berufsausbildung
Ens. profes. art. + industr. ...	231	-	1	232	Gewerbl. Berufsausbildung
Ens. profes. commercial .....	92	-	-	92	Kaufm. Berufsausbildung
Ecole d'infirmiers(ères) .....	9	-	-	9	Krankenpfleger(innen) sch.
Ecole d'aides hospitalières ...	-	-	1	1	Spitalgehilf. schule
Ecole d'aides en méd. dent. .	-	-	1	1	Schule für Zahnarztgehilf.
Ecolé d'aides familiales .....	-	1	-	1	Familienhelferinnenschule
Ecole des métiers .....	14	-	-	14	Lehrwerkstätte
<b>Degré tertiaire</b> .....	<b>32</b>	<b>3</b>	-	<b>35</b>	<b>Tertiärstufe</b>
Cours agricoles supérieurs ...	11	-	-	11	Höhere landwirt. Fachkurse
Ecole d'ingénieurs .....	19	-	-	19	Ingenieurschule
Ecole de chefs de chantier ..	2	-	-	2	Bauführerschule
Ecole d'éducateurs spéc. ....	-	3	-	3	Heimerzieherschule
<b>Hors degré</b> .....	-	<b>104</b>	<b>7</b>	<b>111</b>	<b>Unbest. Schulstufe</b>
Classes spéciales .....	-	87	-	87	Sonderklassen
Ecole profes. spécialisée ....	-	17	-	17	Berufsschule f. Behinderte
Programme étranger .....	-	-	7	7	Ausländisches Programm
<b>Total</b> .....	<b>1 901</b>	<b>120</b>	<b>90</b>	<b>2 111</b>	<b>Total</b>



## Elèves par caractère de l'école, pour l'année scolaire 1986/87

Schüler nach Schulart für Schuljahr 1986/87

Degré et type d'enseignement	public öffentlich	privé subv. privat subv.	privé non subv. privat nicht-subv.	Total	Schulstufe und Schultyp
<b>Degré préscolaire</b> . . . . .	<b>2 545</b>	-	<b>40</b>	<b>2 585</b>	<b>Vorschule</b>
Ecole enfantine . . . . .	2 545	-	40	2 585	Kindergarten
<b>Degré primaire</b> . . . . .	<b>14 340</b>	-	<b>138</b>	<b>14 478</b>	<b>Primarstufe</b>
Ecole primaire . . . . .	14 089	-	127	14 216	Primarschule
Classes de développement .	251	-	-	251	Hilfsklassen
Cours préparatoire CO . . . . .	-	-	11	11	Vorbereitungskurs f. OS
<b>Degré secondaire I</b> . . . . .	<b>8 285</b>	-	<b>347</b>	<b>8 632</b>	<b>Sekundarstufe I</b>
Cycle d'orientation . . . . .	8 285	-	336	8 621	Orientierungsschule
sect. prégymn. avec latin	1 237	-	-	1 237	progymn. Kl. mit Latein
sect. prégymn. sans latin	700	-	-	700	progymn. Kl. ohne Latein
sect. prégymn. scientifique	163	-	-	163	progymn. Kl. wissenschaftl.
sect. prégymn. socio-écon.	239	-	-	239	progymn. Kl. soz.-ökonom.
section générale . . . . .	4 145	-	327	4 472	allgemeine Sekundarklassen
section pratique . . . . .	1 650	-	9	1 659	Realklassen
classes de développ. CO .	151	-	-	151	Werkklassen
Cours prép. école profes. . .	-	-	11	11	Vorbereitungskurs f. Beruf.
<b>Degré secondaire II</b> . . . . .	<b>8 441</b>	<b>172</b>	<b>814</b>	<b>9 427</b>	<b>Sekundarstufe II</b>
Gymnase . . . . .	1 950	-	18	1 968	Gymnasium
type A . . . . .	83	-	-	83	Typus A
type B . . . . .	535	-	-	535	Typus B
type C . . . . .	549	-	8	557	Typus C
type E . . . . .	783	-	10	793	Typus E
Ecole normale . . . . .	280	87	-	367	Lehrerseminar
tronc commun . . . . .	-	15	-	15	gemeins. Grundausbildung
section enfantine . . . . .	18	23	-	41	für Kindergarten
section primaire . . . . .	262	-	-	262	für Primarschule
section ménagère . . . . .	-	49	-	49	für Hauswirtschaft
Ecole supér. de commerce .	294	-	184	478	Höhere Handelsschule
Ecole prép. prof. paraméd. .	154	-	-	154	Vorb. sch. paramed. Beruf.
Autre formation générale . .	-	55	557	612	Sonstige Allgemeinbildung
Ens. profes. agricole . . . . .	575	20	-	595	Landwirt. Berufsausbildung
Ens. profes. art. + industr. . .	3 108	-	22	3 130	Gewerbl. Berufsausbildung
Ens. profes. commercial . . .	1 690	-	-	1 690	Kaufm. Berufsausbildung
Ecole d'infirmiers(ères) . . . .	161	-	-	161	Krankenpfleger(innen) sch.
Ecole d'aides hospitalières .	-	-	10	10	Spitalgehilf. schule
Ecole d'aides en méd. dent.	-	-	23	23	Schule für Zahnarztgehilf.
Ecole d'aides familiales . . . .	-	10	-	10	Familienhelferinnenschule
Ecole des métiers . . . . .	229	-	-	229	Lehrwerkstätte
<b>Degré tertiaire</b> . . . . .	<b>558</b>	<b>72</b>	-	<b>630</b>	<b>Tertiärstufe</b>
Cours agricoles supérieurs .	213	-	-	213	Höhere landwirt. Fachkurse
Ecole d'ingénieurs . . . . .	306	-	-	306	Ingenieurschule
Ecole de chefs de chantier .	39	-	-	39	Bauführerschule
Ecole d'éducateurs spéc. . . .	-	72	-	72	Heimerziehschule
<b>Hors degré</b> . . . . .	-	<b>632</b>	<b>120</b>	<b>752</b>	<b>Unbest. Schulstufe</b>
Classes spéciales . . . . .	-	538	-	538	Sonderklassen
Ecole profes. spécialisée . . .	-	94	-	94	Berufsschule f. Behinderte
Programme étranger . . . . .	-	-	120	120	Ausländisches Programm
<b>Total</b> . . . . .	<b>34 169</b>	<b>876</b>	<b>1 459</b>	<b>36 504</b>	<b>Total</b>

# Nombre de classes par langue d'enseignement, pour l'année scolaire 1986/87

Klassenzahl nach Unterrichtssprache für Schuljahr 1986/87

Degré et type d'enseignement	allemand deutsch	français französisch	bilingue zweisprachig	Total	Schulstufe und Schultyp
<b>Degré préscolaire</b> . . . . .	<b>42</b>	<b>128</b>	<b>1</b>	<b>171</b>	<b>Vorschule</b>
Ecole enfantine . . . . .	42	128	1	171	Kindergarten
<b>Degré primaire</b> . . . . .	<b>211</b>	<b>580</b>	-	<b>791</b>	<b>Primarstufe</b>
Ecole primaire . . . . .	198	561	-	759	Primarschule
Classes de développement . .	13	18	-	31	Hilfsklassen
Cours préparatoire CO . . . . .	-	1	-	1	Vorbereitungskurs f. OS
<b>Degré secondaire I</b> . . . . .	<b>143</b>	<b>277</b>	-	<b>420</b>	<b>Sekundarstufe I</b>
Cycle d'orientation . . . . .	143	275	-	418	Orientierungsschule
classes à plus. sections . . .	36	31	-	67	gemischte Klassen
sect. prégyrn. avec latin . . .	3	34	-	37	progymn. Kl. mit Latein
sect. prégyrn. sans latin . . .	2	8	-	10	progymn. Kl. ohne Latein
sect. prégyrn. scientifique . .	-	2	-	2	progymn. Kl. wissenschaftl.
sect. prégyrn. socio-écon. . .	-	6	-	6	progymn. Kl. soz.-ökonom.
section générale . . . . .	49	135	-	184	allgemeine Sekundarklassen
section pratique . . . . .	44	53	-	97	Realklassen
classes de développ. CO . . .	9	6	-	15	Werkklassen
Cours prép. école profes. . . .	-	2	-	2	Vorbereitungskurs f. Beruf.
<b>Degré secondaire II</b> . . . . .	<b>171</b>	<b>412</b>	-	<b>583</b>	<b>Sekundarstufe II</b>
Gymnase . . . . .	28	74	-	102	Gymnasium
classes à plusieurs types . . .	4	18	-	22	gemischte Klassen
type A . . . . .	-	1	-	1	Typus A
type B . . . . .	4	11	-	15	Typus B
type C . . . . .	9	18	-	27	Typus C
type E . . . . .	11	26	-	37	Typus E
Ecole normale . . . . .	7	18	-	25	Lehrerseminar
tronc commun . . . . .	-	2	-	2	gemeins. Grundausbildung
section enfantine . . . . .	1	2	-	3	für Kindergarten
section primaire . . . . .	6	10	-	16	für Primarschule
section ménagère . . . . .	-	4	-	4	für Hauswirtschaft
Ecole supér. de commerce . . .	5	23	-	28	Höhere Handelsschule
Ecole prép. prof. paraméd. . . .	2	7	-	9	Vorb. sch. paramed. Beruf.
Autre formation générale . . . .	4	33	-	37	Sonstige Allgemeinbildung
Ens. profes. agricole . . . . .	14	18	-	32	Landwirt. Berufsausbildung
Ens. profes. art. + industr. . . .	78	154	-	232	Gewerbl. Berufsausbildung
Ens. profes. commercial . . . . .	31	61	-	92	Kaufm. Berufsausbildung
Ecole d'infirmiers(ères) . . . . .	-	9	-	9	Krankenpfleger(innen) sch.
Ecole d'aides hospitalières . . .	-	1	-	1	Spitalgehilf. schule
Ecole d'aides en méd. dent. . . .	-	1	-	1	Schule für Zahnarztgehilf.
Ecole d'aides familiales . . . . .	-	1	-	1	Familienhelferinnenschule
Ecole des métiers . . . . .	2	12	-	14	Lehrwerkstätte
<b>Degré tertiaire</b> . . . . .	<b>4</b>	<b>31</b>	-	<b>35</b>	<b>Tertiärstufe</b>
Cours agricoles supérieurs . . .	4	7	-	11	Höhere landwirt. Fachkurse
Ecole d'ingénieurs . . . . .	-	19	-	19	Ingenieurschule
Ecole de chefs de chantier . . .	-	2	-	2	Bauführerschule
Ecole d'éducateurs spéc. . . . .	-	3	-	3	Heimerzieherschule
<b>Hors degré</b> . . . . .	<b>24</b>	<b>78</b>	<b>9</b>	<b>111</b>	<b>Unbest. Schulstufe</b>
Classes spéciales . . . . .	24	63	-	87	Sonderklassen
Ecole profes. spécialisée . . . . .	-	8	9	17	Berufsschule f. Behinderte
Programme étranger . . . . .	-	7	-	7	Ausländisches Programm
Total . . . . .	595	1 506	10	2 111	Total

## Elèves par sexe, pour l'année scolaire 1986/87

Schüler nach Geschlecht für Schuljahr 1986/87

Degré et type d'enseignement	Sexe - Geschlecht		Total	Schulstufe und Schultyp
	masculin männlich	féminin weiblich		
<b>Degré préscolaire</b> .....	<b>1 348</b>	<b>1 237</b>	<b>2 585</b>	<b>Vorschule</b>
Ecole enfantine .....	1 348	1 237	2 585	Kindergarten
<b>Degré primaire</b> .....	<b>7 447</b>	<b>7 031</b>	<b>14 478</b>	<b>Primarstufe</b>
Ecole primaire .....	7 273	6 943	14 216	Primarschule
Classes de développement ...	163	88	251	Hilfsklassen
Cours préparatoire CO .....	11	-	11	Vorbereitungskurs f. OS
<b>Degré secondaire I</b> .....	<b>4 352</b>	<b>4 280</b>	<b>8 632</b>	<b>Sekundarstufe I</b>
Cycle d'orientation .....	4 349	4 272	8 621	Orientierungsschule
sect. prégymn. avec latin ..	573	664	1 237	progymn. Kl. mit Latein
sect. prégymn. sans latin ..	341	359	700	progymn. Kl. ohne Latein
sect. prégymn. scientifique.	127	36	163	progymn. Kl. wissenschaftl.
sect. prégymn. socio-écon.	71	168	239	progymn. Kl. soz.-ökonom.
section générale .....	2 180	2 292	4 472	allgemeine Sekundarklassen
section pratique .....	968	691	1 659	Realklassen
classes de développ. CO ...	89	62	151	Werkklassen
Cours prép. école profes. ....	3	8	11	Vorbereitungskurs f. Beruf.
<b>Degré secondaire II</b> .....	<b>5 302</b>	<b>4 125</b>	<b>9 427</b>	<b>Sekundarstufe II</b>
Gymnase .....	997	971	1 968	Gymnasium
type A .....	43	40	83	Typus A
type B .....	190	345	535	Typus B
type C .....	416	141	557	Typus C
type E .....	348	445	793	Typus E
Ecole normale .....	57	310	367	Lehrerseminar
tronc commun .....	1	14	15	gemeins. Grundausbildung
section enfantine .....	-	41	41	für Kindergarten
section primaire .....	56	206	262	für Primarschule
section ménagère .....	-	49	49	für Hauswirtschaft
Ecole supér. de commerce ...	88	390	478	Höhere Handelsschule
Ecole prép. prof. paraméd. ...	10	144	154	Vorb. sch. paramed. Beruf.
Autre formation générale ...	227	385	612	Sonstige Allgemeinbildung
Ens. profes. agricole .....	543	52	595	Landwirt. Berufsausbildung
Ens. profes. art. + industr. ...	2 728	402	3 130	Gewerbl. Berufsausbildung
Ens. profes. commercial .....	399	1 291	1 690	Kaufm. Berufsausbildung
Ecole d'infirmiers(ères) .....	25	136	161	Krankenpfleger(innen) sch.
Ecole d'aides hospitalières ...	-	10	10	Spitalgehilf. schule
Ecole d'aides en méd. dent. .	-	23	23	Schule für Zahnarztgehilf.
Ecole d'aides familiales .....	-	10	10	Familienhelferinnenschule
Ecole des métiers .....	228	1	229	Lehrwerkstätte
<b>Degré tertiaire</b> .....	<b>572</b>	<b>58</b>	<b>630</b>	<b>Tertiärstufe</b>
Cours agricoles supérieurs ...	201	12	213	Höhere landwirt. Fachkurse
Ecole d'ingénieurs .....	292	14	306	Ingenieurschule
Ecole de chefs de chantier ...	39	-	39	Bauführerschule
Ecole d'éducateurs spéc. ....	40	32	72	Heimerzieherschule
<b>Hors degré</b> .....	<b>380</b>	<b>372</b>	<b>752</b>	<b>Unbest. Schulstufe</b>
Classes spéciales .....	322	216	538	Sonderklassen
Ecole profes. spécialisée .....	23	71	94	Berufsschule f. Behinderte
Programme étranger .....	35	85	120	Ausländisches Programm
Total .....	19 401	17 103	36 504	Total

# Elèves par langue maternelle et langue d'enseignement, pour l'année scolaire 1986/87

Schüler nach Mutter- und Unterrichtssprache für Schuljahr 1986/87

Langue maternelle - Muttersprache

Degré et type d'enseignement	allemand deutsch	français französisch	italien italienisch	espagnol spanisch	autre andere	Total
<b>Degré préscolaire</b> .....	<b>800</b>	<b>1 603</b>	<b>40</b>	<b>51</b>	<b>91</b>	<b>2 585</b>
Ecole enfantine .....	800	1 603	40	51	91	2 585
<b>Degré primaire</b> .....	<b>3 842</b>	<b>9 529</b>	<b>287</b>	<b>330</b>	<b>490</b>	<b>14 478</b>
Ecole primaire .....	3 755	9 407	267	314	473	14 216
Classes de développement .....	87	114	19	15	16	251
Cours préparatoire CO .....	-	8	1	1	1	11
<b>Degré secondaire</b> .....	<b>2 660</b>	<b>5 454</b>	<b>183</b>	<b>148</b>	<b>187</b>	<b>8 632</b>
Cycle d'orientation .....	2 660	5 448	182	146	185	8 621
sect. prégymn. avec latin .....	222	963	14	14	24	1 237
sect. prégymn. sans latin .....	347	322	6	9	16	700
sect. prégymn. scientifique .....	5	142	9	2	5	163
sect. prégymn. socio-écon. ....	6	223	1	5	4	239
section générale .....	1 337	2 892	82	72	89	4 472
section pratique .....	671	855	59	38	36	1 659
classes de développ. CO .....	72	51	11	6	11	151
Cours prép. école profes. ....	-	6	1	2	2	11
<b>Degré secondaire II</b> .....	<b>3 222</b>	<b>5 718</b>	<b>165</b>	<b>131</b>	<b>191</b>	<b>9 427</b>
Gymnase .....	544	1 309	27	27	61	1 968
type A .....	14	66	2	-	1	83
type B .....	136	378	7	5	9	535
type C .....	156	369	3	5	24	557
type E .....	238	496	15	17	27	793
Ecole normale .....	138	225	1	1	2	367
tronc commun .....	-	14	-	1	-	15
section enfantine .....	18	23	-	-	-	41
section primaire .....	94	165	1	-	2	262
section ménagère .....	26	23	-	-	-	49
Ecole supér. de commerce .....	222	222	8	10	16	478
Ecole prép. prof. paraméd. ....	32	116	1	3	2	154
Autre formation générale .....	489	63	14	9	37	612
Ens. profes. agricole .....	273	318	-	1	3	595
Ens. profes. art. + industr. ....	927	2 026	80	56	41	3 130
Ens. profes. commercial .....	564	1 070	26	16	14	1 690
Ecole d'infirmiers(ères) .....	4	150	3	2	2	161
Ecole d'aides hospitalières .....	1	8	1	-	-	10
Ecole d'aides en méd. dent. ....	2	21	-	-	-	23
Ecole d'aides familiales .....	-	9	-	1	-	10
Ecole des métiers .....	26	181	4	5	13	229
<b>Degré tertiaire</b> .....	<b>125</b>	<b>442</b>	<b>42</b>	<b>6</b>	<b>15</b>	<b>630</b>
Cours agricoles supérieurs .....	91	118	-	4	-	213
Ecole d'ingénieurs .....	30	223	37	2	14	306
Ecole de chefs de chantier .....	1	36	2	-	-	39
Ecole d'éducateurs spéc. ....	3	65	3	-	1	72
<b>Hors degré</b> .....	<b>150</b>	<b>494</b>	<b>37</b>	<b>23</b>	<b>48</b>	<b>752</b>
Classes spéciales .....	130	361	18	13	16	538
Ecole profes. spécialisée .....	14	67	7	2	4	94
Programme étranger .....	6	66	12	8	28	120
Total .....	10 799	23 240	754	689	1 022	36 504

# Elèves par langue maternelle et langue d'enseignement, pour l'année scolaire 1986/87

Schüler nach Mutter- und Unterrichtssprache für Schuljahr 1986/87

Langue d'enseignement - Unterrichtssprache

allemand - deutsch

français - französisch

bilingue - zweisprachig

dont élèves de langue maternelle - davon Schüler der Muttersprache

allemand deutsch	français französisch	autre andere	allemand deutsch	français französisch	autre andere	sans répartition ohne Aufteilung	Schulstufe und Schultyp
<b>706</b>	<b>17</b>	<b>25</b>	<b>91</b>	<b>1 578</b>	<b>156</b>	<b>12</b>	<b>Vorschule</b>
706	17	25	91	1 578	156	12	Kindergarten
<b>3 602</b>	<b>95</b>	<b>97</b>	<b>240</b>	<b>9 434</b>	<b>1 010</b>	-	<b>Primarstufe</b>
3 516	93	91	239	9 314	963	-	Primarschule
86	2	6	1	112	44	-	Hilfsklassen
-	-	-	-	8	3	-	Vorbereitungskurs f. OS
<b>2 551</b>	<b>65</b>	<b>60</b>	<b>109</b>	<b>5 389</b>	<b>458</b>	-	<b>Sekundarstufe I</b>
2 551	65	60	109	5 383	453	-	Orientierungsschule
204	3	3	18	960	49	-	progymn. Kl. mit Latein
337	10	10	10	312	21	-	progymn. Kl. ohne Latein
-	-	-	5	142	16	-	progymn. Kl. wissenschaftl.
-	-	-	6	223	10	-	progymn. Kl. soz.-ökonom.
1 282	36	23	55	2 856	220	-	allgemeine Sekundarklassen
657	16	21	14	839	112	-	Realklassen
71	-	3	1	51	25	-	Werkklassen
-	-	-	-	6	5	-	Vorbereitungskurs f. Beruf.
<b>2 449</b>	<b>37</b>	<b>42</b>	<b>773</b>	<b>5 681</b>	<b>445</b>	-	<b>Sekundarstufe II</b>
491	18	12	53	1 291	103	-	Gymnasium
12	1	-	2	65	3	-	Typus A
122	5	2	14	373	19	-	Typus B
144	9	6	12	360	26	-	Typus C
213	3	4	25	493	55	-	Typus E
111	-	-	27	225	4	-	Lehrerseminar
-	-	-	-	14	1	-	gemeins. Grundausbildung
18	-	-	-	23	-	-	für Kindergarten
93	-	-	1	165	3	-	für Primarschule
-	-	-	26	23	-	-	für Hauswirtschaft
76	2	3	146	220	31	-	Höhere Handelsschule
27	1	-	5	115	6	-	Vorb. sch. paramed. Beruf.
63	2	3	426	61	57	-	Sonstige Allgemeinbildung
242	2	1	31	316	3	-	Landw. Berufsausbildung
883	9	19	44	2 017	158	-	Gewerbl. Berufsausbildung
547	3	4	17	1 067	52	-	Kaufm. Berufsausbildung
-	-	-	4	150	7	-	Krankenpfleger(innen) sch.
-	-	-	1	8	1	-	Spitalgehilf. schule
-	-	-	2	21	-	-	Schule f. Zahnarztgehilf.
-	-	-	-	9	1	-	Familienhelferinnenschule
9	-	-	17	181	22	-	Lehrwerkstätte
<b>83</b>	-	-	<b>42</b>	<b>442</b>	<b>63</b>	-	<b>Tertiärstufe</b>
83	-	-	8	118	4	-	Höhere landw. Fachkurse
-	-	-	30	223	53	-	Ingenieurschule
-	-	-	1	36	2	-	Bauführerschule
-	-	-	3	65	4	-	Heimerzieherschule
<b>126</b>	-	<b>4</b>	<b>11</b>	<b>485</b>	<b>104</b>	<b>22</b>	<b>Unbest. Schulstufe</b>
126	-	4	4	361	43	-	Sonderklassen
-	-	-	1	58	13	22	Berufsschule f. Behinderte
-	-	-	6	66	48	-	Ausländisches Programm
9 517	214	228	1 266	23 009	2 236	34	Total

# Elèves selon le district de fréquentation de l'école, pour l'année scolaire 1986/87

Schüler nach Schulbezirk für Schuljahr 1986/87

Degré et type d'enseignement	District				Lac See
	Sarine Saane	Singine Sense	Gruyère Greyerz		
<b>Degré préscolaire</b> .....	<b>853</b>	<b>466</b>	<b>367</b>		<b>332</b>
Ecole enfantine .....	853	466	367		332
<b>Degré primaire</b> .....	<b>5 166</b>	<b>2 349</b>	<b>2 239</b>		<b>1 407</b>
Ecole primaire .....	5 044	2 301	2 213		1 385
Classes de développement .....	122	48	26		22
Cours préparatoire CO .....	-	-	-		-
<b>Degré secondaire I</b> .....	<b>3 124</b>	<b>1 570</b>	<b>1 175</b>		<b>885</b>
Cycle d'orientation .....	3 124	1 570	1 171		885
section pré-gymnasiale avec latin .....	642	88	182		58
section pré-gymnasiale sans latin .....	201	168	63		152
section pré-gymnasiale scientifique .....	98	-	17		6
section pré-gymnasiale socio-économ. ..	101	-	34		10
section générale .....	1 516	857	623		430
section pratique .....	486	419	236		212
classes de développement CO .....	80	38	16		17
Cours prép. école professionnelle .....	-	-	4		-
<b>Degré secondaire II</b> .....	<b>7 948</b>	<b>44</b>	<b>961</b>		<b>55</b>
Gymnase .....	1 663	-	264		-
type A .....	71	-	11		-
type B .....	431	-	88		-
type C .....	467	-	80		-
type E .....	694	-	85		-
Ecole normale .....	367	-	-		-
tronc commun .....	15	-	-		-
section enfantine .....	41	-	-		-
section primaire .....	262	-	-		-
section ménagère .....	49	-	-		-
Ecole supérieure de commerce .....	315	-	89		-
Ecole préparatoire prof. paramédicales ..	154	-	-		-
Autre formation générale .....	247	24	37		-
Enseignement professionnel agricole .....	575	20	-		-
Enseignement professionnel art. + indust. .	2 855	-	275		-
Enseignement professionnel commercial .	1 376	-	259		55
Ecole d'infirmiers(ères) .....	134	-	27		-
Ecole d'aides hospitaliers(ères) .....	-	-	10		-
Ecole d'aides en médecine dentaire .....	23	-	-		-
Ecole d'aides familiales .....	10	-	-		-
École des métiers .....	229	-	-		-
<b>Degré tertiaire</b> .....	<b>630</b>	-	-		-
Cours agricoles supérieurs .....	213	-	-		-
Ecole d'ingénieurs .....	306	-	-		-
Ecole de chefs de chantier .....	39	-	-		-
Ecole d'éducateurs spécialisés .....	72	-	-		-
<b>Hors degré</b> .....	<b>564</b>	<b>7</b>	<b>80</b>		<b>22</b>
Classes spéciales .....	372	7	80		-
Ecole professionnelle spécialisée .....	72	-	-		22
Programme étranger .....	120	-	-		-
<b>Total</b> .....	<b>18 285</b>	<b>4 436</b>	<b>4 822</b>		<b>2 701</b>

# Elèves selon le district de fréquentation de l'école, pour l'année scolaire 1986/87

Schüler nach Schulbezirk für Schuljahr 1986/87

Glâne Glâne	Bezirk			Schulstufe und Schultyp
	Broye Broye	Veveyse Visisbach	Canton Kanton	
<b>203</b>	<b>232</b>	<b>132</b>	<b>2 585</b>	<b>Vorschule</b>
203	232	132	2 585	Kindergarten
<b>1 175</b>	<b>1 364</b>	<b>778</b>	<b>14 478</b>	<b>Primarstufe</b>
1 175	1 335	763	14 216	Primarschule
-	18	15	251	Hilfsklassen
-	11	-	11	Vorbereitungskurs f. OS
<b>601</b>	<b>803</b>	<b>474</b>	<b>8 632</b>	<b>Sekundarstufe I</b>
601	796	474	8 621	Orientierungsschule
93	113	61	1 237	progymnasiale Klassen mit Latein
40	53	23	700	progymnasiale Klassen ohne Latein
20	16	6	163	progymn. Kl. wissenschaftl. Richtung
43	40	11	239	progymn. Kl. soz.-ökonom. Richtung
303	463	280	4 472	allgemeine Sekundarklassen
102	111	93	1 659	Realklassen
-	-	-	151	Werkklassen
-	7	-	11	Vorbereitungskurs f. die Berufsschule
<b>41</b>	<b>306</b>	<b>72</b>	<b>9 427</b>	<b>Sekundarstufe II</b>
41	-	-	1 968	Gymnasium
1	-	-	83	Typus A
16	-	-	535	Typus B
10	-	-	557	Typus C
14	-	-	793	Typus E
-	-	-	367	Lehrerseminar
-	-	-	15	gemeinsame Grundausbildung
-	-	-	41	für Kindergarten
-	-	-	262	für Primarschule
-	-	-	49	für Hauswirtschaft
-	47	27	478	Höhere Handelsschule
-	-	-	154	Vorb. sch. paramed. Beruf.
-	259	45	612	Sonstige Allgemeinbildung
-	-	-	595	Landwirtsch. Berufsausbildung
-	-	-	3 130	Gewerbliche Berufsausbildung
-	-	-	1 690	Kaufmännische Berufsausbildung
-	-	-	161	Krankenpfleger(innen) schule
-	-	-	10	Spitalgehilfen(innen) schule
-	-	-	23	Schule für Zahnarztgehilfinnen
-	-	-	10	Familienhelferinnenschule
-	-	-	229	Lehrwerkstätte
-	-	-	<b>630</b>	<b>Tertiärstufe</b>
-	-	-	213	Höhere landwirtsch. Fachkurse
-	-	-	306	Ingenieurschule
-	-	-	39	Bauführerschule
-	-	-	72	Heimerzieherschule
<b>27</b>	<b>45</b>	<b>7</b>	<b>752</b>	<b>Unbestimmte Schulstufe</b>
27	45	7	538	Sonderklassen
-	-	-	94	Berufsschule für Behinderte
-	-	-	120	Ausländisches Programm
2 047	2 750	1 463	36 504	Total

## Elèves par pays d'origine, pour l'année scolaire 1986/87

Schüler nach Heimatland für Schuljahr 1986/87

Degré et type d'enseignement	Suisse Schweiz	Etranger Ausland Allemagne Deutschland	France Frankreich	Italie Italien	Autriche Österreich
<b>Degré préscolaire</b> .....	<b>2 356</b>	<b>8</b>	<b>12</b>	<b>47</b>	<b>11</b>
Ecole enfantine .....	2 356	8	12	47	11
<b>Degré primaire</b> .....	<b>13 018</b>	<b>78</b>	<b>114</b>	<b>354</b>	<b>6</b>
Ecole primaire .....	12 809	78	113	334	6
Classes de développement .....	200	-	1	19	-
Cours préparatoire CO .....	9	-	-	1	-
<b>Degré secondaire I</b> .....	<b>7 911</b>	<b>37</b>	<b>62</b>	<b>240</b>	<b>6</b>
Cycle d'orientation .....	7 904	37	62	240	6
sect. prégyrn. avec latin .....	1 145	13	14	19	-
sect. prégyrn. sans latin .....	658	3	3	9	-
sect. prégyrn. scientifique .....	143	1	1	10	-
sect. prégyrn. socio-économ. ..	224	-	1	3	-
section générale .....	4 145	14	32	108	2
section pratique .....	1 469	6	10	79	4
classes de développ. CO .....	120	-	1	12	-
Cours prép. école professionnelle ..	7	-	-	-	-
<b>Degré secondaire II</b> .....	<b>8 685</b>	<b>73</b>	<b>74</b>	<b>217</b>	<b>14</b>
Gymnase .....	1 773	37	18	35	5
type A .....	75	2	1	2	-
type B .....	491	15	4	9	11
type C .....	499	11	7	8	11
type E .....	708	9	6	16	3
Ecole normale .....	352	3	4	1	11
tronc commun .....	14	-	-	-	-
section enfantine .....	39	-	1	-	-
section primaire .....	250	3	3	1	1
section ménagère .....	49	-	-	-	-
Ecole supérieure de commerce .....	426	6	7	13	-
Ecole prép. prof. paramédicales .....	145	-	2	2	-
Autre formation générale .....	545	9	1	7	1
Enseignement profes. agricole .....	591	2	-	-	-
Enseignement profes. art. + industr.	2 873	11	26	106	5
Enseignement profes. commercial ..	1 593	4	9	43	1
Ecole d'infirmiers(ères) .....	151	-	4	2	-
Ecole d'aides hospitaliers(ères) .....	8	-	-	2	-
Ecole d'aides en méd. dentaire .....	22	-	-	1	-
Ecole d'aides familiales .....	9	-	-	-	-
Ecole des métiers .....	197	1	3	5	1
<b>Degré tertiaire</b> .....	<b>588</b>	<b>-</b>	<b>4</b>	<b>18</b>	<b>-</b>
Cours agricoles supérieurs .....	210	-	-	-	-
Ecole d'ingénieurs .....	276	-	1	14	-
Ecole de chefs de chantier .....	36	-	-	3	-
Ecole d'éducateurs spécialisés .....	66	-	3	1	-
<b>Hors degré</b> .....	<b>602</b>	<b>5</b>	<b>25</b>	<b>38</b>	<b>-</b>
Classes spéciales .....	475	1	4	22	-
Ecole professionnelle spécialisée .....	80	-	1	7	-
Programme étranger .....	47	4	20	9	-
Total .....	33 160	201	291	914	27



# Elèves par pays d'origine, pour l'année scolaire 1986/87

Schüler nach Heimatland für Schuljahr 1986/87

		Total	Schulstufe und Schultyp	
Espagne Spanien	Autres Übrige	Total		
<b>46</b>	<b>115</b>	<b>229</b>	<b>2 585</b>	<b>Vorschule</b>
46	115	229	2 585	Kindergarten
<b>305</b>	<b>603</b>	<b>1 460</b>	<b>14 478</b>	<b>Primarstufe</b>
290	586	1 407	14 216	Primarschule
14	17	51	251	Hilfsklassen
1	-	2	11	Vorbereitungskurs für OS
<b>138</b>	<b>238</b>	<b>721</b>	<b>8 632</b>	<b>Sekundarstufe I</b>
137	235	717	8 621	Orientierungsschule
16	30	92	1 237	progymn. Klassen mit Latein
8	19	42	700	progymn. Klassen ohne Latein
2	6	20	163	progymn. Kl. wissenschaftl. Richtung
5	6	15	239	progymn. Kl. soz.-ökonom. Richtung
66	105	327	4 472	allgemeine Sekundarklassen
36	55	190	1 659	Realklassen
4	14	31	151	Werkklassen
1	3	4	11	Vorbereitungskurs f. Berufsschule
<b>137</b>	<b>227</b>	<b>742</b>	<b>9 427</b>	<b>Sekundarstufe II</b>
24	76	195	1 968	Gymnasium
-	3	8	83	Typus A
3	12	44	535	Typus B
4	27	58	557	Typus C
17	34	85	793	Typus E
3	3	15	367	Lehrerseminar
1	-	1	15	gemeinsame Grundausbildung
1	-	2	41	für Kindergarten
1	3	12	262	für Primarschule
-	-	-	49	für Hauswirtschaft
8	18	52	478	Höhere Handelsschule
3	2	9	154	Vorb. sch. paramed. Beruf.
10	39	67	612	Sonstige Allgemeinbildung
1	1	4	595	Landwirtsch. Berufsausbildung
55	54	257	3 130	Gewerbliche Berufsausbildung
27	13	97	1 690	Kaufmännische Berufsausbildung
-	4	10	161	Krankenpfleger(innen) schule
-	-	2	10	Spitalgehilfen(innen) schule
-	-	1	23	Schule für Zahnarztgehilfinnen
-	1	1	10	Familienhelferinnenschule
6	16	32	229	Lehrwerkstätte
<b>4</b>	<b>16</b>	<b>42</b>	<b>630</b>	<b>Tertiärstufe</b>
1	2	3	213	Höhere landwirtsch. Fachkurse
3	12	30	306	Ingenieurschule
-	-	3	39	Bauführerschule
-	2	6	72	Heimerzieherschule
<b>21</b>	<b>61</b>	<b>150</b>	<b>752</b>	<b>Unbestimmte Schulstufe</b>
15	21	63	538	Sonderklassen
2	4	14	94	Berufsschule für Behinderte
4	36	73	120	Ausländisches Programm
651	1 260	3 344	36 504	Total

# Elèves par année de naissance, pour l'année scolaire 1986/87

Schüler nach Geburtsjahr für Schuljahr 1986/87

Degré et type d'enseignement	1982 et après und später	1981	1980	1979	1978	1977	1976	1975	1974	1973	1972
<b>Degré préscolaire</b>	<b>25 1 261</b>	<b>1 280</b>	<b>19</b>	-	-	-	-	-	-	-	-
Ecole enfantine	25 1 261	1 280	19	-	-	-	-	-	-	-	-
<b>Degré primaire</b>	<b>-</b>	<b>-</b>	<b>1 111</b>	<b>2 372</b>	<b>2 196</b>	<b>2 427</b>	<b>2 384</b>	<b>2 335</b>	<b>1 388</b>	<b>223</b>	<b>34</b>
Ecole primaire	-	-	1 110	2 362	2 176	2 402	2 347	2 293	1 327	185	13
Classes de développ.	-	-	1	10	20	25	37	41	56	34	20
Cours préparatoire CO	-	-	-	-	-	-	-	1	5	4	1
<b>Degré secondaire I</b>	<b>-</b>	<b>-</b>	<b>-</b>	<b>-</b>	<b>-</b>	<b>-</b>	<b>-</b>	<b>69</b>	<b>1 243</b>	<b>2 531</b>	<b>2 831</b>
Cycle d'orientation	-	-	-	-	-	-	-	69	1 243	2 531	2 830
s. prégyrn. av. latin	-	-	-	-	-	-	-	6	279	491	319
s. prégyrn. s. latin	-	-	-	-	-	-	-	-	32	269	288
s. prégyrn. scientif.	-	-	-	-	-	-	-	-	-	-	85
s. prégyrn. soc.-éc.	-	-	-	-	-	-	-	-	-	-	124
section générale	-	-	-	-	-	-	-	51	759	1 304	1 359
section pratique	-	-	-	-	-	-	-	10	166	434	593
cl. de développ. CO	-	-	-	-	-	-	-	2	7	33	62
Cours prép. éc. prof.	-	-	-	-	-	-	-	-	-	-	1
<b>Degré secondaire II</b>	<b>-</b>	<b>-</b>	<b>-</b>	<b>-</b>	<b>-</b>	<b>-</b>	<b>-</b>	<b>-</b>	<b>-</b>	<b>-</b>	<b>7</b>
Gymnase	-	-	-	-	-	-	-	-	-	-	5
type A	-	-	-	-	-	-	-	-	-	-	2
type B	-	-	-	-	-	-	-	-	-	-	1
type C	-	-	-	-	-	-	-	-	-	-	2
type E	-	-	-	-	-	-	-	-	-	-	-
Ecole normale	-	-	-	-	-	-	-	-	-	-	-
tronc commun	-	-	-	-	-	-	-	-	-	-	-
section enfantine	-	-	-	-	-	-	-	-	-	-	-
section primaire	-	-	-	-	-	-	-	-	-	-	-
section ménagère	-	-	-	-	-	-	-	-	-	-	-
Ec. supér. de com.	-	-	-	-	-	-	-	-	-	-	-
Ec. prép. prof. paraméd.	-	-	-	-	-	-	-	-	-	-	-
Autre format. gén.	-	-	-	-	-	-	-	-	-	-	2
Ens. prof. agricole	-	-	-	-	-	-	-	-	-	-	-
Ens. prof. art. + ind.	-	-	-	-	-	-	-	-	-	-	-
Ens. prof. commercial	-	-	-	-	-	-	-	-	-	-	-
Ec. d'infirmiers(ères)	-	-	-	-	-	-	-	-	-	-	-
Ec. d'aides hospit.	-	-	-	-	-	-	-	-	-	-	-
Ec. d'aides méd. dent.	-	-	-	-	-	-	-	-	-	-	-
Ec. d'aides familiales	-	-	-	-	-	-	-	-	-	-	-
Ecole des métiers	-	-	-	-	-	-	-	-	-	-	-
<b>Degré tertiaire</b>	<b>-</b>	<b>-</b>	<b>-</b>	<b>-</b>	<b>-</b>	<b>-</b>	<b>-</b>	<b>-</b>	<b>-</b>	<b>-</b>	<b>-</b>
Cours agricoles sup.	-	-	-	-	-	-	-	-	-	-	-
Ecole d'ingénieurs	-	-	-	-	-	-	-	-	-	-	-
Ec. chefs de chant.	-	-	-	-	-	-	-	-	-	-	-
Ec. d'éducateurs spéc.	-	-	-	-	-	-	-	-	-	-	-
<b>Hors degré</b>	<b>-</b>	<b>8</b>	<b>19</b>	<b>37</b>	<b>49</b>	<b>46</b>	<b>53</b>	<b>54</b>	<b>62</b>	<b>66</b>	<b>72</b>
Classes spéciales	-	8	19	37	49	46	51	50	54	47	57
Ecole prof. spécialisée	-	-	-	-	-	-	-	-	-	-	-
Programme étranger	-	-	-	-	-	-	2	4	8	19	15
<b>Total</b>	<b>25 1 269</b>	<b>2 410</b>	<b>2 428</b>	<b>2 245</b>	<b>2 473</b>	<b>2 437</b>	<b>2 458</b>	<b>2 693</b>	<b>2 820</b>	<b>2 944</b>	

# Elèves par année de naissance, pour l'année scolaire 1986/87

Schüler nach Geburtsjahr für Schuljahr 1986/87

1971	1970	1969	1968	1967	1966	1965	1964	1963	1962 et avant u. früher	Total	Stufe und Schultyp
-	-	-	-	-	-	-	-	-	-	<b>2 585</b>	<b>Vorschule</b>
-	-	-	-	-	-	-	-	-	-	2 585	Kindergarten
<b>8</b>	-	-	-	-	-	-	-	-	-	<b>14 478</b>	<b>Primarstufe</b>
1	-	-	-	-	-	-	-	-	-	14 216	Primarschule
7	-	-	-	-	-	-	-	-	-	251	Hilfsklassen
-	-	-	-	-	-	-	-	-	-	11	Vorbereitungskurs f. OS
<b>1 706</b>	<b>230</b>	<b>18</b>	<b>3</b>	-	-	<b>1</b>	-	-	-	<b>8 632</b>	<b>Sekundarstufe I</b>
1 700	227	17	3	-	-	1	-	-	-	8 621	Orientierungsschule
138	3	1	-	-	-	-	-	-	-	1 237	progym.Kl.mitLatein
103	7	1	-	-	-	-	-	-	-	700	progym.Kl.ohneLatein
65	12	1	-	-	-	-	-	-	-	163	progym.Kl.wissen.
104	11	-	-	-	-	-	-	-	-	239	progym.Kl.soz.-ök.
858	129	9	2	-	-	1	-	-	-	4 472	allg.Sekundarklassen
390	60	5	1	-	-	-	-	-	-	1 659	Realklassen
42	5	-	-	-	-	-	-	-	-	151	Werkklassen
6	3	1	-	-	-	-	-	-	-	11	Vorb. kurs f. Beruf.
<b>1 037</b>	<b>2 520</b>	<b>2 327</b>	<b>1 852</b>	<b>968</b>	<b>361</b>	<b>135</b>	<b>81</b>	<b>41</b>	<b>98</b>	<b>9 427</b>	<b>Sekundarstufe II</b>
265	474	440	423	281	66	8	6	-	-	1 968	Gymnasium
24	21	14	13	6	3	-	-	-	-	83	Typus A
60	133	122	118	94	5	2	-	-	-	535	Typus B
75	133	132	114	76	23	2	-	-	-	557	Typus C
106	187	172	178	105	35	4	6	-	-	793	Typus E
28	55	50	79	67	48	21	9	6	4	367	Lehrerseminar
3	6	3	1	-	-	-	-	-	2	15	gemeins. Grundausb.
-	-	2	9	14	5	5	4	1	1	41	für Kindergarten
20	40	39	60	46	39	11	4	3	-	262	für Primarschule
5	9	6	9	7	4	5	1	2	1	49	für Hauswirtsch.
52	162	132	75	32	18	5	1	-	1	478	Höh. Handelsschule
27	72	36	15	4	-	-	-	-	-	154	Vorb.sch.paramed.Ber.
106	347	92	26	13	6	4	2	4	10	612	Sonst. Allgemeinbg
61	160	153	109	50	25	11	12	4	10	595	Landw. Berufsausbg
304	757	807	697	355	108	35	23	12	32	3 130	Gewerbl. Berufsausbg
170	448	553	359	88	32	18	8	7	7	1 690	Kaufm. Berufsausbg
-	-	-	9	32	45	25	15	4	31	161	Krankenpfleg.schule
-	-	6	1	1	2	-	-	-	-	10	Spitalgehilf.schule
1	4	8	5	5	-	-	-	-	-	23	Sch. f. Zahnarztgehilf.
-	-	1	4	1	1	-	1	2	-	10	Familienhelf.schule
23	41	49	50	39	10	8	4	2	3	229	Lehrwerkstätte
-	-	-	<b>14</b>	<b>18</b>	<b>65</b>	<b>88</b>	<b>93</b>	<b>88</b>	<b>264</b>	<b>630</b>	<b>Tertiärstufe</b>
-	-	-	3	-	4	5	13	42	146	213	Höh. land. Fachkurse
-	-	-	11	18	57	77	69	32	42	306	Ingenieurschule
-	-	-	-	-	4	6	10	10	9	39	Bauführerschule
-	-	-	-	-	-	-	1	4	67	72	Heimerzieherschule
<b>80</b>	<b>65</b>	<b>71</b>	<b>38</b>	<b>16</b>	<b>9</b>	<b>4</b>	<b>1</b>	-	<b>2</b>	<b>752</b>	<b>Unbest. Schulstufe</b>
56	30	29	3	2	-	-	-	-	-	538	Sonderklassen
4	16	28	29	7	5	3	1	-	1	94	Berufsschule f. Behind.
20	19	14	6	7	4	1	-	-	1	120	Ausländ. Programm
<b>2 831</b>	<b>2 815</b>	<b>2 416</b>	<b>1 907</b>	<b>1 002</b>	<b>435</b>	<b>228</b>	<b>175</b>	<b>129</b>	<b>364</b>	<b>36 504</b>	<b>Total</b>

# Elèves par année de scolarité suivie, en 1986/87

Schüler nach Schulbesuch, 1986/87

Degré et type d'enseignement	non répartis nicht aufteilbar	année de scolarité suivie						
		1	2	3	4	5	6	7
<b>Degré préscolaire</b> . . . . .	<b>2 585</b>	-	-	-	-	-	-	-
Ecole enfantine . . . . .	2 585	-	-	-	-	-	-	-
<b>Degré primaire</b> . . . . .	<b>251</b>	<b>2 420</b>	<b>2 329</b>	<b>2 356</b>	<b>2 348</b>	<b>2 426</b>	<b>2 348</b>	-
Ecole primaire . . . . .	-	2 420	2 329	2 356	2 348	2 426	2 337	-
Classes de développement	251	.	.	.	.	.	.	.
Cours préparatoire CO . . . . .	-	-	-	-	-	-	11	-
<b>Degré secondaire I</b> . . . . .	-	-	-	-	-	-	<b>223</b>	<b>2 914</b>
Cycle d'orientation . . . . .	-	-	-	-	-	-	223	2 914
sect. prégyrn. avec latin	-	-	-	-	-	-	-	560
sect. prégyrn. sans latin	-	-	-	-	-	-	-	99
sect. prégyrn. scientif.	-	-	-	-	-	-	-	-
sect. prégyrn. soc.-écon.	-	-	-	-	-	-	-	-
section générale . . . . .	-	-	-	-	-	-	168	1 580
section pratique . . . . .	-	-	-	-	-	-	48	597
classes de développ. CO	-	-	-	-	-	-	7	78
Cours prép. école profes. . . . .	-	-	-	-	-	-	-	-
<b>Degré secondaire II</b> . . . . .	-	-	-	-	-	-	-	-
Gymnase . . . . .	-	-	-	-	-	-	-	-
type A . . . . .	-	-	-	-	-	-	-	-
type B . . . . .	-	-	-	-	-	-	-	-
type C . . . . .	-	-	-	-	-	-	-	-
type E . . . . .	-	-	-	-	-	-	-	-
Ecole normale . . . . .	-	-	-	-	-	-	-	-
tronc commun . . . . .	-	-	-	-	-	-	-	-
section enfantine . . . . .	-	-	-	-	-	-	-	-
section primaire . . . . .	-	-	-	-	-	-	-	-
section ménagère . . . . .	-	-	-	-	-	-	-	-
Ecole supér. de commerce	-	-	-	-	-	-	-	-
Ecole prép. prof. paraméd.	-	-	-	-	-	-	-	-
Autre formation générale . . . . .	-	-	-	-	-	-	-	-
Ens. profes. agricole . . . . .	-	-	-	-	-	-	-	-
Ens. profes. art. + industr.	-	-	-	-	-	-	-	-
Ens. profes. commercial . . . . .	-	-	-	-	-	-	-	-
Ecole d'infirmiers(ères) . . . . .	-	-	-	-	-	-	-	-
Ecole d'aides hospitalières	-	-	-	-	-	-	-	-
Ecole d'aides en méd. dent.	-	-	-	-	-	-	-	-
Ecole d'aides familiales . . . . .	-	-	-	-	-	-	-	-
Ecole des métiers . . . . .	-	-	-	-	-	-	-	-
<b>Degré tertiaire</b> . . . . .	-	-	-	-	-	-	-	-
Cours agricoles supérieurs	-	-	-	-	-	-	-	-
Ecole d'ingénieurs . . . . .	-	-	-	-	-	-	-	-
Ecole de chefs de chantier	-	-	-	-	-	-	-	-
Ecole d'éducateurs spéc. . . . .	-	-	-	-	-	-	-	-
<b>Hors degré</b> . . . . .	<b>752</b>	.	.	.	.	.	.	.
Classes spéciales . . . . .	538	.	.	.	.	.	.	.
Ecole profes. spécialisée . . . . .	94	.	.	.	.	.	.	.
Programme étranger . . . . .	120	.	.	.	.	.	.	.
<b>Total</b> . . . . .	<b>3 588</b>	<b>2 420</b>	<b>2 329</b>	<b>2 356</b>	<b>2 348</b>	<b>2 426</b>	<b>2 571</b>	<b>2 914</b>

# Elèves par année de scolarité suivie, en 1986/87

Schüler nach Schulbesuch, 1986/87

Schulbesuch								Total	Schulstufe und Schultyp
8	9	10	11	12	13	14 +			
-	-	-	-	-	-	-	-	<b>2 585</b>	<b>Vorschule</b>
-	-	-	-	-	-	-	-	2 585	Kindergarten
-	-	-	-	-	-	-	-	<b>14 478</b>	<b>Primarstufe</b>
-	-	-	-	-	-	-	-	14 216	Primarschule
-	-	-	-	-	-	-	-	251	Hilfsklassen
-	-	-	-	-	-	-	-	11	Vorbereitungskurs f. OS
<b>2 920</b>	<b>2 575</b>	-	-	-	-	-	-	<b>8 632</b>	<b>Sekundarstufe I</b>
2 920	2 564	-	-	-	-	-	-	8 621	Orientierungsschule
425	252	-	-	-	-	-	-	1 237	progymn. Kl. mit Latein
450	151	-	-	-	-	-	-	700	progymn. Kl. ohne Latein
-	163	-	-	-	-	-	-	163	progymn. Kl. wissen.
-	239	-	-	-	-	-	-	239	progymn. Kl. soz.-ök.
1 401	1 323	-	-	-	-	-	-	4 472	allg. Sekundarklassen
598	416	-	-	-	-	-	-	1 659	Realklassen
46	20	-	-	-	-	-	-	151	Werkklassen
-	11	-	-	-	-	-	-	11	Vorbereitungskurs f. Beruf.
-	-	<b>3 544</b>	<b>2 430</b>	<b>2 195</b>	<b>1 158</b>	<b>100</b>	-	<b>9 427</b>	<b>Sekundarstufe II</b>
-	-	556	485	458	469	-	-	1 968	Gymnasium
-	-	38	17	10	18	-	-	83	Typus A
-	-	127	142	126	140	-	-	535	Typus B
-	-	155	137	133	132	-	-	557	Typus C
-	-	236	189	189	179	-	-	793	Typus E
-	-	63	56	87	95	66	-	367	Lehrerseminar
-	-	7	8	-	-	-	-	15	gemeins. Grundausbildg
-	-	-	-	25	16	-	-	41	für Kindergarten
-	-	44	39	49	64	66	-	262	für Primarschule
-	-	12	9	13	15	-	-	49	für Hauswirtschaft
-	-	225	133	120	-	-	-	478	Höhere Handelsschule
-	-	88	66	-	-	-	-	154	Vorb. sch. paramed. Beruf.
-	-	612	-	-	-	-	-	612	Sonstige Allgemeinbildung
-	-	207	147	153	88	-	-	595	Landwirt. Berufsausbildung
-	-	1 031	844	852	403	-	-	3 130	Gewerbl. Berufsausbildung
-	-	677	624	389	-	-	-	1 690	Kaufm. Berufsausbildung
-	-	-	-	66	61	34	-	161	Krankenpfleger(innen) sch.
-	-	10	-	-	-	-	-	10	Spitalgehilf. schule
-	-	12	11	-	-	-	-	23	Schule für Zahnarztgehilf.
-	-	-	-	10	-	-	-	10	Familienhelferinnenschule
-	-	63	64	60	42	-	-	229	Lehrwerkstätte
-	-	-	-	-	-	<b>630</b>	-	<b>630</b>	<b>Tertiärstufe</b>
-	-	-	-	-	-	213	-	213	Höhere landwirt. Fachkurse
-	-	-	-	-	-	306	-	306	Ingenieurschule
-	-	-	-	-	-	39	-	39	Bauführerschule
-	-	-	-	-	-	72	-	72	Heimerzieherschule
.	.	.	.	.	.	.	.	<b>752</b>	<b>Unbest. Schulstufe</b>
.	.	.	.	.	.	.	.	538	Sonderklassen
.	.	.	.	.	.	.	.	94	Berufsschule f. Behinderte
.	.	.	.	.	.	.	.	120	Ausländisches Programm
<b>2 920</b>	<b>2 575</b>	<b>3 544</b>	<b>2 430</b>	<b>2 195</b>	<b>1 158</b>	<b>730</b>	<b>36 504</b>		<b>Total</b>

# Elèves de sexe masculin, par année de scolarité suivie, en 1986/87

Schüler, männlich, nach Schulbesuch, 1986/87

Degré et type d'enseignement	non répartis nicht aufteilbar	année de scolarité suivie						
		1	2	3	4	5	6	7
<b>Degré préscolaire</b> . . . . .	<b>1 348</b>	-	-	-	-	-	-	-
Ecole enfantine . . . . .	1 348	-	-	-	-	-	-	-
<b>Degré primaire</b> . . . . .	<b>163</b>	<b>1 225</b>	<b>1 229</b>	<b>1 202</b>	<b>1 187</b>	<b>1 268</b>	<b>1 173</b>	-
Ecole primaire . . . . .	-	1 225	1 229	1 202	1 187	1 268	1 162	-
Classes de développement	163	.	.	.	.	.	.	.
Cours préparatoire CO . . . . .	-	-	-	-	-	-	11	-
<b>Degré secondaire I</b> . . . . .	-	-	-	-	-	-	<b>111</b>	<b>1 505</b>
Cycle d'orientation . . . . .	-	-	-	-	-	-	111	1 505
sect. prégyrn. avec latin	-	-	-	-	-	-	-	257
sect. prégyrn. sans latin	-	-	-	-	-	-	-	50
sect. prégyrn. scientif.	-	-	-	-	-	-	-	-
sect. prégyrn. soc.-écon.	-	-	-	-	-	-	-	-
section générale . . . . .	-	-	-	-	-	-	80	812
section pratique . . . . .	-	-	-	-	-	-	26	345
classes de développ. CO	-	-	-	-	-	-	5	41
Cours prép. école profes. . . . .	-	-	-	-	-	-	-	-
<b>Degré secondaire II</b> . . . . .	-	-	-	-	-	-	-	-
Gymnase . . . . .	-	-	-	-	-	-	-	-
type A . . . . .	-	-	-	-	-	-	-	-
type B . . . . .	-	-	-	-	-	-	-	-
type C . . . . .	-	-	-	-	-	-	-	-
type E . . . . .	-	-	-	-	-	-	-	-
Ecole normale . . . . .	-	-	-	-	-	-	-	-
tronc commun . . . . .	-	-	-	-	-	-	-	-
section enfantine . . . . .	-	-	-	-	-	-	-	-
section primaire . . . . .	-	-	-	-	-	-	-	-
section ménagère . . . . .	-	-	-	-	-	-	-	-
Ecole supér. de commerce	-	-	-	-	-	-	-	-
Ecole prép. prof. paraméd.	-	-	-	-	-	-	-	-
Autre formation générale . . . . .	-	-	-	-	-	-	-	-
Ens. profes. agricole . . . . .	-	-	-	-	-	-	-	-
Ens. profes. art. + industr.	-	-	-	-	-	-	-	-
Ens. profes. commercial . . . . .	-	-	-	-	-	-	-	-
Ecole d'infirmiers(ères) . . . . .	-	-	-	-	-	-	-	-
Ecole d'aides hospitalières	-	-	-	-	-	-	-	-
Ecole des métiers . . . . .	-	-	-	-	-	-	-	-
<b>Degré tertiaire</b> . . . . .	-	-	-	-	-	-	-	-
Cours agricoles supérieurs	-	-	-	-	-	-	-	-
Ecole d'ingénieurs . . . . .	-	-	-	-	-	-	-	-
Ecole de chefs de chantier	-	-	-	-	-	-	-	-
Ecole d'éducateurs spéc. . . . .	-	-	-	-	-	-	-	-
<b>Hors degré</b> . . . . .	<b>380</b>	.	.	.	.	.	.	.
Classes spéciales . . . . .	322	.	.	.	.	.	.	.
Ecole profes. spécialisée . . . . .	23	.	.	.	.	.	.	.
Programme étranger . . . . .	35	.	.	.	.	.	.	.
<b>Total</b> . . . . .	<b>1 891</b>	<b>1 225</b>	<b>1 229</b>	<b>1 202</b>	<b>1 187</b>	<b>1 268</b>	<b>1 284</b>	<b>1 505</b>

# Elèves de sexe masculin, par année de scolarité suivie, en 1986/87

Schüler, männlich, nach Schulbesuch, 1986/87

Schulbesuch								Schulstufe und Schultyp
8	9	10	11	12	13	14 +	Total	
-	-	-	-	-	-	-	<b>1 348</b>	<b>Vorschule</b>
-	-	-	-	-	-	-	1 348	Kindergarten
-	-	-	-	-	-	-	<b>7 447</b>	<b>Primarstufe</b>
-	-	-	-	-	-	-	7 273	Primarschule
-	-	-	-	-	-	-	163	Hilfsklassen
-	-	-	-	-	-	-	11	Vorbereitungskurs f. OS
<b>1 504</b>	<b>1 232</b>	-	-	-	-	-	<b>4 352</b>	<b>Sekundarstufe I</b>
1 504	1 229	-	-	-	-	-	4 349	Orientierungsschule
198	118	-	-	-	-	-	573	progymn. Kl. mit Latein
223	68	-	-	-	-	-	341	progymn. Kl. ohne Latein
-	127	-	-	-	-	-	127	progymn. Kl. wissen.
-	71	-	-	-	-	-	71	progymn. Kl. soz.-ök.
696	592	-	-	-	-	-	2 180	allg. Sekundarklassen
355	242	-	-	-	-	-	968	Realklassen
32	11	-	-	-	-	-	89	Werkklassen
-	3	-	-	-	-	-	3	Vorbereitungskurs f. Beruf.
-	-	<b>1 752</b>	<b>1 395</b>	<b>1 328</b>	<b>804</b>	<b>23</b>	<b>5 302</b>	<b>Sekundarstufe II</b>
-	-	268	256	215	258	-	997	Gymnasium
-	-	15	11	5	12	-	43	Typus A
-	-	46	59	36	49	-	190	Typus B
-	-	109	98	96	113	-	416	Typus C
-	-	98	88	78	84	-	348	Typus E
-	-	13	5	11	13	15	57	Lehrerseminar
-	-	-	1	-	-	-	1	gemeins. Grundausbildg für Kindergarten
-	-	-	-	-	-	-	-	für Primarschule
-	-	13	4	11	13	15	56	für Hauswirtschaft
-	-	-	-	-	-	-	-	Höhere Handelsschule
-	-	33	33	22	-	-	88	Vorb. sch. paramed. Beruf.
-	-	8	2	-	-	-	10	Sonstige Allgemeinbildung
-	-	227	-	-	-	-	227	Landwirt. Berufsausbildung
-	-	162	142	152	87	-	543	Gewerbl. Berufsausbildung
-	-	838	745	750	395	-	2 728	Kaufm. Berufsausbildung
-	-	140	148	111	-	-	399	Krankenpfleger(innen) sch.
-	-	-	-	8	9	8	25	Spitalgehilf. schule
-	-	63	64	59	42	-	228	Lehrwerkstätte
-	-	-	-	-	-	<b>572</b>	<b>572</b>	<b>Tertiärstufe</b>
-	-	-	-	-	-	201	201	Höhere landwirt. Fachkurse
-	-	-	-	-	-	292	292	Ingenieurschule
-	-	-	-	-	-	39	39	Bauführerschule
-	-	-	-	-	-	40	40	Heimerzieherschule
.	.	.	.	.	.	.	<b>380</b>	<b>Unbest. Schulstufe</b>
.	.	.	.	.	.	.	322	Sonderklassen
.	.	.	.	.	.	.	23	Berufsschule f. Behinderte
.	.	.	.	.	.	.	35	Ausländisches Programm
<b>1 504</b>	<b>1 232</b>	<b>1 752</b>	<b>1 395</b>	<b>1 328</b>	<b>804</b>	<b>595</b>	<b>19 401</b>	<b>Total</b>

# Elèves de sexe féminin, par année de scolarité suivie, en 1986/87

Schülerinnen, nach Schulbesuch, 1986/87

Degré et type d'enseignement	non répartis nicht aufteilbar	année de scolarité suivie						
		1	2	3	4	5	6	7
<b>Degré préscolaire</b> . . . . .	<b>1 237</b>	-	-	-	-	-	-	-
Ecole enfantine . . . . .	1 237	-	-	-	-	-	-	-
<b>Degré primaire</b> . . . . .	<b>88</b>	<b>1 195</b>	<b>1 100</b>	<b>1 154</b>	<b>1 161</b>	<b>1 158</b>	<b>1 175</b>	-
Ecole primaire . . . . .	-	1 195	1 100	1 154	1 161	1 158	1 175	-
Classes de développement	88	.	.	.	.	.	.	.
Cours préparatoire CO . . . . .	-	-	-	-	-	-	-	-
<b>Degré secondaire I</b> . . . . .	-	-	-	-	-	-	<b>112</b>	<b>1 409</b>
Cycle d'orientation . . . . .	-	-	-	-	-	-	112	1 409
sect. prégyrn. avec latin	-	-	-	-	-	-	-	303
sect. prégyrn. sans latin	-	-	-	-	-	-	-	49
sect. prégyrn. scientif.	-	-	-	-	-	-	-	-
sect. prégyrn. soc.-écon.	-	-	-	-	-	-	-	-
section générale . . . . .	-	-	-	-	-	-	88	768
section pratique . . . . .	-	-	-	-	-	-	22	252
classes de développ. CO	-	-	-	-	-	-	2	37
Cours prép. école profes. . . . .	-	-	-	-	-	-	-	-
<b>Degré secondaire II</b> . . . . .	-	-	-	-	-	-	-	-
Gymnase . . . . .	-	-	-	-	-	-	-	-
type A . . . . .	-	-	-	-	-	-	-	-
type B . . . . .	-	-	-	-	-	-	-	-
type C . . . . .	-	-	-	-	-	-	-	-
type E . . . . .	-	-	-	-	-	-	-	-
Ecole normale . . . . .	-	-	-	-	-	-	-	-
tronc commun . . . . .	-	-	-	-	-	-	-	-
section enfantine . . . . .	-	-	-	-	-	-	-	-
section primaire . . . . .	-	-	-	-	-	-	-	-
section ménagère . . . . .	-	-	-	-	-	-	-	-
Ecole supér. de commerce	-	-	-	-	-	-	-	-
Ecole prép. prof. paraméd.	-	-	-	-	-	-	-	-
Autre formation générale . . . . .	-	-	-	-	-	-	-	-
Ens. profes. agricole . . . . .	-	-	-	-	-	-	-	-
Ens. profes. art. + industr.	-	-	-	-	-	-	-	-
Ens. profes. commercial . . . . .	-	-	-	-	-	-	-	-
Ecole d'infirmiers(ères) . . . . .	-	-	-	-	-	-	-	-
Ecole d'aides hospitalières	-	-	-	-	-	-	-	-
Ecole d'aides en méd. dent.	-	-	-	-	-	-	-	-
Ecole d'aides familiales . . . . .	-	-	-	-	-	-	-	-
Ecole des métiers . . . . .	-	-	-	-	-	-	-	-
<b>Degré tertiaire</b> . . . . .	-	-	-	-	-	-	-	-
Cours agricoles supérieurs	-	-	-	-	-	-	-	-
Ecole d'ingénieurs . . . . .	-	-	-	-	-	-	-	-
Ecole de chefs de chantier	-	-	-	-	-	-	-	-
Ecole d'éducateurs spéc. . . . .	-	-	-	-	-	-	-	-
<b>Hors degré</b> . . . . .	<b>372</b>	.	.	.	.	.	.	.
Classes spéciales . . . . .	216	.	.	.	.	.	.	.
Ecole profes. spécialisée . . . . .	71	.	.	.	.	.	.	.
Programme étranger . . . . .	85	.	.	.	.	.	.	.
<b>Total</b> . . . . .	<b>1 697</b>	<b>1 195</b>	<b>1 100</b>	<b>1 154</b>	<b>1 161</b>	<b>1 158</b>	<b>1 287</b>	<b>1 409</b>



# Elèves de sexe féminin, par année de scolarité suivie, en 1986/87

Schülerinnen, nach Schulbesuch, 1986/87

Schulbesuch								Total	Schulstufe und Schultyp
8	9	10	11	12	13	14 +			
-	-	-	-	-	-	-	<b>1 237</b>	<b>Vorschule</b>	
-	-	-	-	-	-	-	1 237	Kindergarten	
-	-	-	-	-	-	-	<b>7 031</b>	<b>Primarstufe</b>	
-	-	-	-	-	-	-	6 943	Primarschule	
-	-	-	-	-	-	-	88	Hilfsklassen	
-	-	-	-	-	-	-	-	Vorbereitungskurs f. OS	
<b>1 416</b>	<b>1 343</b>	-	-	-	-	-	<b>4 280</b>	<b>Sekundarstufe I</b>	
1 416	1 335	-	-	-	-	-	4 272	Orientierungsschule	
227	134	-	-	-	-	-	664	progymn. Kl. mit Latein	
227	83	-	-	-	-	-	359	progymn. Kl. ohne Latein	
-	36	-	-	-	-	-	36	progymn. Kl. wissen.	
-	168	-	-	-	-	-	168	progymn. Kl. soz.-ök.	
705	731	-	-	-	-	-	2 292	allg. Sekundarklassen	
243	174	-	-	-	-	-	691	Realklassen	
14	9	-	-	-	-	-	62	Werkklassen	
-	8	-	-	-	-	-	8	Vorbereitungskurs f. Beruf.	
-	-	<b>1 792</b>	<b>1 035</b>	<b>867</b>	<b>354</b>	<b>77</b>	<b>4 125</b>	<b>Sekundarstufe II</b>	
-	-	288	229	243	211	-	971	Gymnasium	
-	-	23	6	5	6	-	40	Typus A	
-	-	81	83	90	91	-	345	Typus B	
-	-	46	39	37	19	-	141	Typus C	
-	-	138	101	111	95	-	445	Typus E	
-	-	50	51	76	82	51	310	Lehrerseminar	
-	-	7	7	-	-	-	14	gemeins. Grundausbildg für Kindergarten	
-	-	-	-	25	16	-	41	für Primarschule	
-	-	31	35	38	51	51	206	für Hauswirtschaft	
-	-	12	9	13	15	-	49	Höhere Handelsschule	
-	-	192	100	98	-	-	390	Vorb. sch. paramed. Beruf.	
-	-	80	64	-	-	-	144	Sonstige Allgemeinbildung	
-	-	385	-	-	-	-	385	Landwirt. Berufsausbildung	
-	-	45	5	1	1	-	52	Gewerbl. Berufsausbildung	
-	-	193	99	102	8	-	402	Kaufm. Berufsausbildung	
-	-	537	476	278	-	-	1 291	Krankenpfleger(innen) sch.	
-	-	-	-	58	52	26	136	Spitalgehilf. schule	
-	-	10	-	-	-	-	10	Schule für Zahnarztgehilf.	
-	-	12	11	-	-	-	23	Familienhelferinnenschule	
-	-	-	-	10	-	-	10	Lehrwerkstätte	
-	-	-	-	1	-	-	1	<b>Tertiärstufe</b>	
-	-	-	-	-	-	<b>58</b>	<b>58</b>	Höhere landwirt. Fachkurse	
-	-	-	-	-	-	12	12	Ingenieurschule	
-	-	-	-	-	-	14	14	Bauführerschule	
-	-	-	-	-	-	-	-	Heimerziehschule	
-	-	-	-	-	-	32	32	<b>Unbest. Schulstufe</b>	
.	.	.	.	.	.	.	<b>372</b>	Sonderklassen	
.	.	.	.	.	.	.	216	Berufsschule f. Behinderte	
.	.	.	.	.	.	.	71	Ausländisches Programm	
.	.	.	.	.	.	.	85	Total	
<b>1 416</b>	<b>1 343</b>	<b>1 792</b>	<b>1 035</b>	<b>867</b>	<b>354</b>	<b>135</b>	<b>17 103</b>		

# Elèves par religion, pour l'année scolaire 1986/87

Schüler nach Konfession für Schuljahr 1986/87

Degré et type d'enseignement	catholique Katholisch	protestant Protestan- tisch	autre Andere	Total	Schulstufe und Schultyp
<b>Degré préscolaire</b> . . . . .	<b>2 045</b>	<b>398</b>	<b>142</b>	<b>2 585</b>	<b>Vorschule</b>
Ecole enfantine . . . . .	2 045	398	142	2 585	Kindergarten
<b>Degré primaire</b> . . . . .	<b>12 150</b>	<b>1 768</b>	<b>560</b>	<b>14 478</b>	<b>Primarstufe</b>
Ecole primaire . . . . .	11 934	1 735	547	14 216	Primarschule
Classes de développement .	209	30	12	251	Hilfsklassen
Cours préparatoire CO . . . .	7	3	1	11	Vorbereitungskurs f. OS
<b>Degré secondaire I</b> . . . . .	<b>7 076</b>	<b>1 322</b>	<b>234</b>	<b>8 632</b>	<b>Sekundarstufe I</b>
Cycle d'orientation . . . . .	7 067	1 322	232	8 621	Orientierungsschule
sect. prégyrn. avec latin	1 051	140	46	1 237	progymn. Kl. mit Latein
sect. prégyrn. sans latin	498	182	20	700	progymn. Kl. ohne Latein
sect. prégyrn. scientif. .	143	14	6	163	progymn. Kl. wissen.
sect. prégyrn. soc.-écon.	210	25	4	239	progymn. Kl. soz.-ökon.
section générale . . . . .	3 687	666	119	4 472	allg. Sekundarklassen
section pratique . . . . .	1 352	275	32	1 659	Realklassen
classes de développ. CO	126	20	5	151	Werkklassen
Cours prép. école profes. . .	9	-	2	11	Vorbereitungskurs f. Beruf.
<b>Degré secondaire II</b> . . . . .	<b>7 911</b>	<b>1 301</b>	<b>215</b>	<b>9 427</b>	<b>Sekundarstufe II</b>
Gymnase . . . . .	1 613	279	76	1 968	Gymnasium
type A . . . . .	68	11	4	83	Typus A
type B . . . . .	454	64	17	535	Typus B
type C . . . . .	447	80	30	557	Typus C
type E . . . . .	644	124	25	793	Typus E
Ecole normale . . . . .	312	52	3	367	Lehrerseminar
tronc commun . . . . .	13	1	1	15	gemeins. Grundausbildung
section enfantine . . . . .	36	5	-	41	für Kindergarten
section primaire . . . . .	223	37	2	262	für Primarschule
section ménagère . . . . .	40	9	-	49	für Hauswirtschaft
Ecole supér. de commerce .	395	71	12	478	Höhere Handelsschule
Ecole prép. prof. paraméd. .	130	23	1	154	Vorb. sch. paramed. Beruf.
Autre formation générale . .	469	124	19	612	Sonstige Allgemeinbildung
Ens. profes. agricole . . . . .	445	140	10	595	Landwirt. Berufsausbildung
Ens. profes. art. + industr. . .	2 662	405	63	3 130	Gewerbl. Berufsausbildung
Ens. profes. commercial . . .	1 506	172	12	1 690	Kaufm. Berufsausbildung
Ecole d'infirmiers(ères) . . . .	145	11	5	161	Krankenpfleger(innen) sch.
Ecole d'aides hospitalières .	9	1	-	10	Spitalgehilf. schule
Ecole d'aides en méd. dent.	21	2	-	23	Schule für Zahnarztgehilf.
Ecole d'aides familiales . . . .	7	2	1	10	Familienhelferinnenschule
Ecole des métiers . . . . .	197	19	13	229	Lehrwerkstätte
<b>Degré tertiaire</b> . . . . .	<b>478</b>	<b>120</b>	<b>32</b>	<b>630</b>	<b>Tertiärstufe</b>
Cours agricoles supérieurs .	156	56	1	213	Höhere landwirt. Fachkurse
Ecole d'ingénieurs . . . . .	257	28	21	306	Ingenieurschule
Ecole de chefs de chantier .	28	10	1	39	Bauführerschule
Ecole d'éducateurs spéc. . . .	37	26	9	72	Heimerzieherschule
<b>Hors degré</b> . . . . .	<b>598</b>	<b>106</b>	<b>48</b>	<b>752</b>	<b>Unbest. Schulstufe</b>
Classes spéciales . . . . .	446	75	17	538	Sonderklassen
Ecole profes. spécialisée . . .	67	23	4	94	Berufsschule f. Behinderte
Programme étranger . . . . .	85	8	27	120	Ausländisches Programm
<b>Total</b> . . . . .	<b>30 258</b>	<b>5 015</b>	<b>1 231</b>	<b>36 504</b>	<b>Total</b>

## Elèves selon leur domicile à l'intérieur ou à l'extérieur du canton, pour l'année scolaire 1986/87

Schüler, die innerhalb oder ausserhalb des Kantons wohnen, für Schuljahr 1986/87

Degré et type d'enseignement	domicile - Wohnort		Total	Stufe und Schultyp
	canton FR Kanton FR	hors canton ausser Kanton		
<b>Degré préscolaire</b> . . . . .	<b>2 551</b>	<b>34</b>	<b>2 585</b>	<b>Vorschule</b>
Ecole enfantine . . . . .	2 551	34	2 585	Kindergarten
<b>Degré primaire</b> . . . . .	<b>14 434</b>	<b>44</b>	<b>14 478</b>	<b>Primarstufe</b>
Ecole primaire . . . . .	14 184	32	14 216	Primarschule
Classes de développement .	245	6	251	Hilfsklassen
Cours préparatoire CO . . . .	5	6	11	Vorbereitungskurs f. OS
<b>Degré secondaire I</b> . . . . .	<b>8 394</b>	<b>238</b>	<b>8 632</b>	<b>Sekundarstufe I</b>
Cycle d'orientation . . . . .	8 388	233	8 621	Orientierungsschule
sect. prégyrn. avec latin . . . .	1 232	5	1 237	progymn. Kl. mit Latein
sect. prégyrn. sans latin . . . .	683	17	700	progymn. Kl. ohne Latein
sect. prégyrn. scientif. . . . .	159	4	163	progymn. Kl. wissen.
sect. prégyrn. soc.-écon. . . . .	235	4	239	progymn. Kl. soz.-ökon.
section générale . . . . .	4 282	190	4 472	allg. Sekundarklassen
section pratique . . . . .	1 648	11	1 659	Realklassen
classes de développ. CO . . . . .	149	2	151	Werkklassen
Cours prép. école profes. . . .	6	5	11	Vorbereitungskurs f. Beruf.
<b>Degré secondaire II</b> . . . . .	<b>8 161</b>	<b>1 266</b>	<b>9 427</b>	<b>Sekundarstufe II</b>
Gymnase . . . . .	1 914	54	1 968	Gymnasium
type A . . . . .	82	1	83	Typus A
type B . . . . .	530	5	535	Typus B
type C . . . . .	546	11	557	Typus C
type E . . . . .	756	37	793	Typus E
Ecole normale . . . . .	358	9	367	Lehrerseminar
tronc commun . . . . .	15	-	15	gemeins. Grundausbildg
section enfantine . . . . .	40	1	41	für Kindergarten
section primaire . . . . .	261	1	262	für Primarschule
section ménagère . . . . .	42	7	49	für Hauswirtschaft
Ecole supér. de commerce . . . .	306	172	478	Höhere Handelsschule
Ecole prép. prof. paraméd. . . . .	149	5	154	Vorb. sch. paramed. Beruf.
Autre formation générale . . . .	80	532	612	Sonstige Allgemeinbildung
Ens. profes. agricole . . . . .	446	149	595	Landwirt. Berufsausbildung
Ens. profes. art. + industr. . . . .	2 865	265	3 130	Gewerbl. Berufsausbildung
Ens. profes. commercial . . . . .	1 652	38	1 690	Kaufm. Berufsausbildung
Ecole d'infirmiers(lères) . . . . .	136	25	161	Krankenpfleger(innen) sch.
Ecole d'aides hospitalières . . . .	8	2	10	Spitalgehilf. schule
Ecole d'aides en méd. dent. . . . .	21	2	23	Schule für Zahnarztgehilf.
Ecole d'aides familiales . . . . .	7	3	10	Familienhelferinnenschule
Ecole des métiers . . . . .	219	10	229	Lehrwerkstätte
<b>Degré tertiaire</b> . . . . .	<b>413</b>	<b>217</b>	<b>630</b>	<b>Tertiärstufe</b>
Cours agricoles supérieurs . . . .	186	27	213	Höhere landwirt. Fachkurse
Ecole d'ingénieurs . . . . .	191	115	306	Ingenieurschule
Ecole de chefs de chantier . . . .	13	26	39	Bauführerschule
Ecole d'éducateurs spéc. . . . .	23	49	72	Heimerzieherschule
<b>Hors degré</b> . . . . .	<b>572</b>	<b>180</b>	<b>752</b>	<b>Unbest. Schulstufe</b>
Classes spéciales . . . . .	495	43	538	Sonderklassen
Ecole profes. spécialisée . . . . .	18	76	94	Berufsschule f. Behinderte
Programme étranger . . . . .	59	61	120	Ausländisches Programm
Total . . . . .	34 525	1 979	36 504	Total

# Elèves par commune de domicile et degré d'enseignement, pour l'année scolaire 1986/87

Schüler nach Wohngemeinde und Schulstufe für Schuljahr 1986/87

Commune	Total	Ecole enfantine	Ecole primaire	Cycle d'orientation	Gymnase	Ec. sup. de commerce	Formation prof.	Autres écoles
Gemeinde		Kinder-garten	Primar-schule	Orientierungs-schule	Gymnasium	H. Handels-schule	Berufs-ausbildung	Übrige Schulen
			1)	2)		Lehrer-seminar	3)	4)
<b>Canton - Kanton</b> . . . . .	34 525	2 551	14 434	8 394	1 914	664	5 767	801
<b>Sarine - Saane</b> . . . . .	12 535	841	5 103	2 958	1 036	254	2 018	325
Arconciel . . . . .	98	6	52	21	4	2	12	1
Autafond . . . . .	16	1	6	4	1	-	4	-
Autigny . . . . .	89	8	40	24	3	1	13	-
Avry-sur-Matran . . . . .	219	14	100	53	15	4	30	3
Belfaux . . . . .	414	39	191	87	25	7	54	11
Bonnefontaine . . . . .	49	6	25	9	3	-	5	1
Chénens . . . . .	84	5	34	21	3	-	19	2
Chésopelloz . . . . .	12	2	2	4	-	-	3	1
La Corbaz . . . . .	40	3	16	11	5	-	4	1
Corjolens . . . . .	15	-	6	5	-	-	2	2
Cormagens . . . . .	19	-	8	4	1	1	5	-
Corminbœuf . . . . .	279	14	133	46	32	8	40	6
Corpataux . . . . .	114	10	51	23	5	1	21	3
Corserrey . . . . .	62	1	34	11	3	-	11	2
Cottens . . . . .	159	12	69	38	7	-	31	2
Ecuvillens . . . . .	100	9	41	17	8	1	21	3
Ependes . . . . .	228	13	76	57	15	4	57	6
Essert . . . . .	41	1	15	12	2	-	10	1
Estavayer-le-Gibloux . . . . .	22	-	8	8	-	-	6	-
Farvagny-le-Grand . . . . .	184	14	75	53	6	3	28	5
Farvagny-le-Petit . . . . .	45	5	17	11	3	1	8	-
Ferpicloz . . . . .	28	2	8	5	1	2	9	1
Fribourg . . . . .	4 838	308	1 905	1 117	451	103	814	140
Givisiez . . . . .	298	19	135	74	28	5	26	11
Granges-Paccot . . . . .	221	15	103	50	8	3	38	4
Grenilles . . . . .	13	3	5	1	-	-	4	-
Grolley . . . . .	215	17	78	55	9	4	44	8
Lentigny . . . . .	102	9	34	31	2	5	18	3
Lossy-Formangueries . . . . .	59	8	17	12	4	1	16	1
Lovens . . . . .	35	5	11	10	3	1	5	-
Magnedens . . . . .	19	-	8	4	1	1	3	2
Marly . . . . .	1 241	68	491	315	127	35	178	27
Matran . . . . .	133	13	58	33	6	1	16	6
Montécu . . . . .	38	2	18	13	1	-	4	-
Montévraz . . . . .	61	4	28	10	3	3	11	2
Neyruz . . . . .	204	21	69	51	24	2	34	3
Noréaz . . . . .	87	3	39	19	5	-	19	2

1, 2, 3, 4) Explications voir page 376 - Erläuterungen siehe Seite 376

# Elèves par commune de domicile et degré d'enseignement, pour l'année scolaire 1986/87

Schüler nach Wohngemeinde und Schulstufe für Schuljahr 1986/87

Commune	Total	Ecole enfantine	Ecole primaire	Cycle d'orien- tation	Gymnase	Ec. sup. de commerce Ec. normale	Forma- tion prof. Berufs- aus- bildung	Autres écoles
Gemeinde		Kinder- garten	Primar- schule 1)	Orienti- rungs- schule 2)	Gymna- sium	H. Handels- schule Lehrer- seminar	3)	Übrige Schulen 4)
Oberried .....	15	2	7	3	1	-	2	-
Onnens .....	66	3	28	20	6	-	8	1
Pierrafortscha .....	38	-	9	16	3	-	9	1
Ponthaux .....	87	9	33	21	6	1	17	-
Posat .....	17	4	7	4	1	-	1	-
Posieux .....	159	13	71	43	6	5	18	3
Praroman .....	179	17	72	37	6	2	42	3
Prez-vers-Noréaz .....	85	6	40	15	3	2	15	4
Rossens .....	193	12	100	36	24	4	15	2
Rueyres-St-Laurent .....	51	5	26	9	-	1	10	-
Senèdes .....	27	-	8	10	4	-	5	-
Treyvaux .....	185	11	75	51	3	2	36	7
Villarlod .....	45	4	17	10	4	2	8	-
Villars-sur-Glâne .....	1 353	82	535	333	151	33	178	41
Villarsel-le-Gibloux .....	38	2	17	8	-	1	10	-
Villarsel-sur-Marly .....	6	-	3	1	-	1	1	-
Vuisternens-en-Ogoz .....	82	9	36	17	3	1	15	1
Zénauva .....	28	2	13	5	1	-	5	2
<b>Singine - Sense .....</b>	<b>5 911</b>	<b>463</b>	<b>2 392</b>	<b>1 495</b>	<b>231</b>	<b>120</b>	<b>1 098</b>	<b>112</b>
Alterswil .....	314	23	129	71	8	4	74	5
Bösingen .....	426	40	185	105	12	6	68	10
Brünisried .....	80	7	36	17	3	-	16	1
Düdingen .....	1 140	90	481	267	45	25	206	26
Giffers .....	248	23	108	60	8	5	38	6
Heitenried .....	173	17	73	41	3	4	32	3
Oberschrot .....	135	14	50	36	11	5	17	2
Plaffeien .....	283	25	101	80	5	7	61	4
Plasselb .....	156	12	66	46	1	-	30	1
Rechthalten .....	186	13	75	41	9	2	42	4
St. Antoni .....	361	32	150	81	11	5	74	8
St. Silvester .....	182	11	65	51	3	4	45	3
St. Ursen .....	198	9	68	62	4	4	45	6
Schmitten .....	464	26	184	131	23	13	81	6
Tafers .....	461	27	167	112	39	21	85	10
Tentlingen .....	168	13	67	39	8	-	39	2
Ueberstorf .....	303	19	127	93	9	6	43	6
Wünnewil-Flamatt .....	579	59	243	145	27	9	88	8
Zumholz .....	54	3	17	17	2	-	14	1

1, 2, 3, 4) Explications voir page 376 - Erläuterungen siehe Seite 376

# Elèves par commune de domicile et degré d'enseignement, pour l'année scolaire 1986/87

Schüler nach Wohngemeinde und Schulstufe für Schuljahr 1986/87

Commune	Total	Ecole enfantine	Ecole primaire	Cycle d'orien- tation Orientie- rungs- schule 2)	Gymnase	Ec. sup. de commerce Ec. normale H. Handels- Lehrer- seminar	Forma- tion prof. Berufs- aus- bildung 3)	Autre école
Gemeinde		Kinder- garten	Primar- schule 1)		Gymna- sium			Übrig: Schule
<b>Gruyère - Greyerz</b> . . . . .	5 149	365	2 234	1 168	197	112	947	12:
Albeuve . . . . .	95	8	49	18	-	1	18	
Avry-devant-Pont . . . . .	39	4	19	8	2	-	5	
Botterens . . . . .	34	3	15	7	-	2	7	
Broc . . . . .	288	18	131	60	11	5	60	
Le Bry . . . . .	48	3	25	11	1	-	6	
Bulle . . . . .	1 479	105	608	333	91	37	260	4:
Cerniat . . . . .	43	5	22	8	-	2	6	
Charmey . . . . .	202	15	98	37	6	8	33	
Châtel-s.-Montsalvens . . . . .	20	1	9	7	-	1	2	
Corbières . . . . .	63	6	29	15	3	-	9	
Crésuz . . . . .	30	1	12	9	1	-	4	
Echarlens . . . . .	77	3	38	21	2	1	11	
Enney . . . . .	63	6	26	13	-	2	15	
Estavannens . . . . .	56	7	30	12	1	-	6	
Grandvillard . . . . .	107	11	44	24	2	-	21	
Gruyères . . . . .	205	11	85	49	8	9	38	
Gumefens . . . . .	82	4	34	21	2	-	17	
Hauteville . . . . .	64	4	23	12	3	2	16	
Jaun . . . . .	144	10	66	40	-	2	24	
Lessoc . . . . .	23	4	11	5	-	1	2	
Marsens . . . . .	132	6	39	39	4	3	39	
Maules . . . . .	54	3	22	12	2	3	9	
Montbovon . . . . .	27	2	16	5	1	-	3	
Morlon . . . . .	69	5	24	18	5	1	14	
Neirivue . . . . .	55	6	28	9	1	1	10	
Le Pâquier . . . . .	126	12	50	29	7	5	20	
Pont-la-Ville . . . . .	44	1	16	11	-	2	13	
Riaz . . . . .	235	15	118	53	6	5	35	
La Roche . . . . .	183	15	81	33	1	3	46	
Romanens . . . . .	30	2	10	11	3	-	4	
Rueyres-Treyfayes . . . . .	26	2	10	7	1	1	5	
Sâles . . . . .	85	7	36	21	2	3	14	
Sorens . . . . .	102	6	41	27	2	-	24	
La Tour-de-Trême . . . . .	379	18	165	87	17	2	75	1
Vaulruz . . . . .	143	11	65	35	4	3	24	
Villarbeney . . . . .	17	-	9	4	1	-	2	
Villars-sous-Mont . . . . .	25	2	11	6	-	-	4	
Villarvolard . . . . .	36	2	19	8	-	1	5	
Vuadens . . . . .	173	18	75	34	3	3	39	
Vuippens . . . . .	46	3	25	9	4	3	2	

1, 2, 3, 4) Explications voir page 376 - Erläuterungen siehe Seite 376

# Èlèves par commune de domicile et degré d'enseignement, pour l'année scolaire 1986/87

Schüler nach Wohngemeinde und Schulstufe für Schuljahr 1986/87

Commune	Total	Ecole enfantine	Ecole primaire	Cycle d'orien- tation	Gymnase	Ec. sup. de commerce	Forma- tion prof.	Autres écoles
Gemeinde		Kinder- garten	Primar- schule	Orientie- rungs- schule	Gymna- sium	H. Handels- schule Lehrer- seminar	Berufs- aus- bildung	Übrige Schulen
			1)	2)			3)	4)
<b>Lac - See</b> .....	<b>3 573</b>	<b>313</b>	<b>1 412</b>	<b>1 023</b>	<b>167</b>	<b>62</b>	<b>527</b>	<b>69</b>
Agriswil .....	17	1	6	6	-	-	3	1
Altavilla .....	29	2	7	10	4	1	4	1
Arberêche .....	94	5	34	25	5	2	23	-
Bas-Vully .....	177	16	71	49	9	4	25	3
Büchslen .....	21	4	9	6	-	-	1	1
Dordast .....	54	4	19	12	3	2	14	-
Dormérod .....	25	-	13	6	1	-	5	-
Corsalettes .....	20	1	8	5	-	-	6	-
Courgevaux .....	122	15	47	37	6	1	14	2
Courlevon .....	33	2	14	9	-	1	7	-
Cournillens .....	51	4	21	10	2	-	13	1
Courtaman .....	149	9	64	38	10	3	23	2
Courtepin .....	272	21	121	60	10	3	50	7
Courtion .....	29	1	13	5	2	-	6	2
Cressier .....	87	13	38	14	3	1	17	1
Fräschels .....	40	9	17	11	-	1	2	-
Galmiz .....	68	6	28	21	2	1	7	3
Gempenach .....	26	3	12	9	-	-	2	-
Grenng .....	9	3	3	-	1	-	2	-
Gurmels .....	178	8	74	50	10	5	28	3
Guschelmuth .....	34	2	15	9	1	1	6	-
Haut-Vully .....	79	8	38	24	1	-	7	1
Jeuss .....	38	6	16	10	-	-	5	1
Kerzers .....	424	34	174	154	6	8	44	4
Kleinböisingen .....	60	9	25	10	2	-	11	3
Kleingurmels .....	15	1	6	4	1	-	3	-
Liebistorf .....	81	9	44	16	2	-	8	2
Lurtigen .....	36	4	14	9	-	-	7	2
Merlach .....	54	3	19	13	10	2	6	1
Misery .....	65	3	23	22	5	1	11	-
Muntelier .....	113	13	38	43	9	1	8	1
Murten .....	743	67	257	220	58	20	107	14
Ried .....	106	9	35	44	1	-	11	6
Salvenach .....	39	3	13	12	-	2	8	1
Ulmiz .....	41	3	17	10	1	1	8	1
Villarepos .....	60	4	23	17	-	1	14	1
Wallenbuch .....	18	-	10	5	-	-	2	1
Wallenried .....	66	8	26	18	2	-	9	3

1, 2, 3, 4) Explications voir page 376 - Erläuterungen siehe Seite 376

# Elèves par commune de domicile et degré d'enseignement, pour l'année scolaire 1986/87

Schüler nach Wohngemeinde und Schulstufe für Schuljahr 1986/87

Commune	Total	Ecole enfantine	Ecole primaire	Cycle d'orien- tation Orientie- rungs- schule 2)	Gymnase	Ec. sup. de commerce Ec. normale H. Handels- schule Lehrer- seminar	Forma- tion prof. Berufs- aus- bildung 3)	Autres écoles
Gemeinde		Kinder- garten	Primar- schule 1)		Gymna- sium			Übrige Schulen 4)
<b>Glâne - Glane</b> . . . . .	2 664	200	1 174	609	122	31	467	61
Auboranges . . . . .	29	-	14	10	-	-	4	1
Berlens . . . . .	30	6	10	5	1	-	6	2
Billens . . . . .	66	7	35	7	2	1	14	-
Bionnens . . . . .	8	1	5	-	-	-	2	-
Blessens . . . . .	21	1	6	8	2	1	3	-
Chapelle . . . . .	27	2	15	6	1	-	3	-
Le Châtelard . . . . .	51	4	21	15	1	-	8	2
Châtonnaye . . . . .	75	7	24	22	4	-	15	3
Chavannes-les-Forts . . . . .	79	7	33	20	1	-	13	5
Chavannes-s.-Orsonnens . . . . .	49	4	23	10	-	1	9	2
Les Ecasseys . . . . .	2	-	-	-	-	-	2	-
Ecublens . . . . .	20	2	9	6	-	-	3	-
Esmonts . . . . .	20	1	5	4	2	-	8	-
Estévenens . . . . .	29	2	14	7	2	-	4	-
Gillarens . . . . .	18	1	11	2	-	-	3	1
Grangettes . . . . .	26	4	14	3	-	2	3	-
Hennens . . . . .	22	-	11	7	-	-	4	-
La Joux . . . . .	62	3	31	13	2	1	11	1
Lieffrens . . . . .	6	-	3	3	-	-	-	-
Lussy . . . . .	65	3	27	15	5	-	12	3
La Magne . . . . .	5	-	1	2	1	-	1	-
Massonnens . . . . .	57	11	29	7	-	-	8	2
Mézières . . . . .	115	9	45	24	4	-	30	3
Middes . . . . .	63	2	32	15	2	-	11	1
Montet . . . . .	24	2	13	5	-	-	4	-
Morlens . . . . .	6	1	2	1	-	1	1	-
Mossel . . . . .	31	1	13	11	2	-	4	-
La Neirigue . . . . .	8	-	2	2	-	-	4	-
Orsonnens . . . . .	50	-	17	14	3	1	13	2
Prez-vers-Siviriez . . . . .	39	-	11	16	2	2	8	-
Promasens . . . . .	38	4	19	9	2	-	3	1
Romont . . . . .	665	52	290	140	60	6	106	11
Rue . . . . .	60	3	32	16	1	1	6	1
Siviriez . . . . .	122	4	58	34	1	4	16	5
Sommentier . . . . .	27	1	9	6	1	-	10	-
Torny-le-Grand . . . . .	53	4	17	12	5	1	12	2
Ursy . . . . .	72	6	38	10	2	-	15	1
Vauderens . . . . .	50	4	23	16	-	2	4	1
Villaraboud . . . . .	43	3	23	9	1	-	7	-

1, 2, 3, 4) Explications voir page 376 - Erläuterungen siehe Seite 376



# Elèves par commune de domicile et degré d'enseignement, pour l'année scolaire 1986/87

Schüler nach Wohngemeinde und Schulstufe für Schuljahr 1986/87

Commune	Total	Ecole enfantine	Ecole primaire	Cycle d'orien- tation Orientie- rungs- schule 2)	Gymnase	Ec. sup. de commerce Ec. normale H. Handels- schule Lehrer- seminar	Forma- tion prof. Berufs- aus- bildung 3)	Autres écoles
Gemeinde		Kinder- garten	Primar- schule 1)		Gymna- sium			Übrige Schulen 4)
Villargiroud .....	35	1	19	9	1	-	4	1
Villariaz .....	42	3	15	13	-	2	7	2
Villarimboud .....	92	17	43	16	-	-	13	3
Villarsiviriaux .....	35	-	17	9	2	1	6	-
Villaz-St-Pierre .....	115	9	42	23	6	4	29	2
Vuarmarens .....	41	2	22	7	1	-	9	-
Vuisternens-dt-Romont ..	71	6	31	20	2	-	9	3
<b>Broye .....</b>	<b>3 007</b>	<b>238</b>	<b>1 347</b>	<b>713</b>	<b>111</b>	<b>50</b>	<b>458</b>	<b>90</b>
Aumont .....	66	5	33	13	5	1	6	3
Autavaux .....	13	-	6	2	-	-	5	-
Bollion .....	10	-	7	2	-	-	1	-
Bussy .....	54	3	27	12	-	-	11	1
Châbles .....	57	5	25	13	2	-	10	2
Chandon .....	18	1	4	7	-	-	3	3
Chapelle .....	15	2	5	5	-	-	1	2
Châtillon .....	44	3	22	12	-	1	4	2
Cheiry .....	35	5	17	8	-	-	5	-
Cheyres .....	67	8	28	17	5	-	6	3
Cugy .....	161	13	66	45	8	2	22	5
Delley .....	50	5	23	10	-	1	10	1
Domdidier .....	344	28	153	78	18	5	50	12
Dompierre .....	87	5	39	20	2	-	19	2
Estavayer-le-Lac .....	546	43	236	132	30	15	82	8
Fétigny .....	99	4	47	26	4	3	11	4
Font .....	37	3	16	7	1	-	9	1
Forel .....	55	10	22	13	1	-	9	-
Franex .....	6	-	3	1	1	-	1	-
Frasses .....	22	1	10	6	2	-	3	-
Les Friques .....	12	-	4	3	-	-	5	-
Gletterens .....	42	4	18	9	2	1	7	1
Granges-de-Vesin .....	13	2	6	1	1	-	3	-
Léchelles .....	50	3	24	8	2	-	11	2
Lully .....	63	3	22	18	1	1	17	1
Mannens-Grandsivaz ....	71	7	32	13	1	1	14	3
Ménières .....	44	3	29	7	2	-	2	1
Montagny-la-Ville .....	67	7	27	18	3	1	9	2
Montagny-les-Monts ....	130	7	58	37	3	4	18	3

1, 2, 3, 4) Explications voir page 376 - Erläuterungen siehe Seite 376

# Elèves par commune de domicile et degré d'enseignement, pour l'année scolaire 1986/87

Schüler nach Wohngemeinde und Schulstufe für Schuljahr 1986/87

Commune	Total	Ecole enfantine	Ecole primaire	Cycle d'orien- tation	Gymnase	Ec. sup. de commerce	Forma- tion prof.	Autres écoles
Gemeinde		Kind- garten	Primar- schule	Orientie- rungs- schule	Gymna- sium	H. Handels- schule Lehrer- seminar	Berufs- aus- bildung	Übrige Schulen
			1)	2)			3)	4)
Montbrelloz .....	33	3	16	9	-	1	3	1
Montet .....	56	2	31	11	1	-	9	2
Morens .....	32	1	11	8	1	2	9	-
Murist .....	73	4	36	17	1	-	12	3
Nuvilly .....	35	2	18	10	-	1	4	-
Portalban .....	25	2	9	10	1	1	2	-
Praratoud .....	2	-	2	-	-	-	-	-
Prévondavaux .....	11	1	4	3	-	-	2	1
Rueyres-les-Prés .....	42	5	21	8	1	1	4	2
Russy .....	17	2	9	5	-	-	1	-
St-Aubin .....	187	12	82	38	7	6	34	8
Seiry .....	20	3	9	5	-	1	2	-
Sévaz .....	29	2	11	6	-	-	8	2
Surpierre .....	36	5	18	8	-	-	2	3
Vallon .....	53	6	19	15	2	-	7	4
Vesin .....	25	2	13	6	-	1	1	2
Villeneuve .....	26	4	14	6	-	-	2	-
Vuissens .....	27	2	15	5	3	-	2	-
<b>Veveyse - Vivisbach</b> ..	<b>1 686</b>	<b>131</b>	<b>772</b>	<b>428</b>	<b>50</b>	<b>35</b>	<b>252</b>	<b>18</b>
Attalens .....	300	33	135	81	10	4	37	-
Besencens .....	19	3	8	4	-	-	3	1
Bossonnens .....	103	7	51	24	5	-	15	1
Bouloz .....	44	3	27	4	-	3	7	-
Châtel-St-Denis .....	527	32	235	138	23	15	74	10
Le Crêt .....	69	5	29	18	1	-	16	-
Fiaugères .....	31	2	12	9	1	-	7	-
Granges .....	117	12	58	29	2	2	13	1
Grattavache .....	25	-	6	10	-	-	9	-
Pont .....	20	2	3	4	-	1	10	-
Porsel .....	44	1	22	12	3	-	5	1
Progens .....	47	1	28	8	2	-	8	-
Remaufens .....	102	10	47	27	1	5	11	1
St-Martin .....	63	5	34	12	-	2	10	-
Semsaies .....	175	15	77	48	2	3	27	3

<sup>1</sup>Ecole primaire, Classes de développement, Cours préparatoire au cycle d'orientation - Primarschule, Hilfsklassen, Vorbereitungskurs für die Orientierungsschule

<sup>2</sup>Cycle d'orientation, Cours préparatoire à l'école professionnelle - Orientierungsschule, Vorbereitungskurs für die Berufsschule

<sup>3</sup>Ens. prof. agricole, Ens. prof. art. + ind., Ens. prof. commercial, Ecole des métiers, Ecole d'ingénieurs, Ecole de chefs de chantier, Cours agricoles sup., Ecole d'infirmiers(lères), Ecole d'aides familiales, Ecole d'aides hospitalières, Ecole d'aides en méd. dentaire, Ecole d'éducateurs spécialisés - Landw. Berufsausbildung, Gewerbl. Berufsausbildung, Kaufm. Berufsausbildung, Lehrwerkstätte, Ingenieurschule, Bauführerschule, Höhere landw. Fachkurse, Krankenpfleger(innen)schule, Familienhelfer(innen)schule, Spitalgehilfen(innen)schule, Schule für Zahnarztgehilfinnen, Heimerzieherische

<sup>4</sup>Classes spéciales, Ecole prof. spécialisée, Programme étranger, Autre format. générale, Ecole prép. prof. paramédicales - Sonderklassen, Berufsschule f. Behinderte, Ausländisches Programm, Sonstige Allgemeinbildung, Vorbereitungsschule für paramedizinische Berufe

## Certificats de maturité délivrés<sup>1</sup> depuis 1981

Ausgestellte Maturitätszeugnisse<sup>1</sup> seit 1981

Année	Latin-Grec	Latin-Langues modernes		Mathématiques sciences naturelles	Maturité commerciale	En tout
Jahr	Latein-Griechisch	Latein-Moderne Sprachen		Mathematik Naturwissenschaft	Handelsmatura	Insgesamt
	A	B	Total	C	E	
1981	23	106		95	123	347
1982	29	121		96	163	409
1983	24	138		100	126	388
1984	31	148		96	127	402
1985	40	139		102	159	440
1986	31	124		113	167	435
dont filles - davon Mädchen						
1981	13	58		23	69	163
1982	14	63		19	84	180
1983	9	67		16	62	154
1984	14	85		25	74	198
1985	15	96		23	84	218
1986	16	64		26	81	187

<sup>1</sup>En vertu de l'ordonnance fédérale du 22.5.1968 et du 18.12.1972 - Nach Bundesverordnung vom 22.5.1968 und vom 18.12.1972

## Examens et contrats d'apprentissage professionnel<sup>1</sup>, depuis 1980

Prüfungen und Lehrverträge<sup>1</sup>, seit 1980

Année	Examens de fin d'apprentissage			Nouveaux contrats d'apprentissage			Nombre de contrats en cours à la fin de l'année		
	Lehrabschlussprüfungen			Neue Lehrverträge			Gesamtbestand der Lehrverträge am Jahresende		
	Apprentis	Apprenties	Total	Apprentis	Apprenties	Total	Apprentis	Apprenties	Total
	Lehrlinge	Lehrtochter		Lehrlinge	Lehrtochter		Lehrlinge	Lehrtochter	
1980	909	471	1 380	978	644	1 622	3 082	1 375	4 457
1981	913	515	1 428	1 032	640	1 672	3 088	1 394	4 482
1982	832	505	1 337	1 157	668	1 825	3 553	1 609	5 162
1983	968	576	1 544	1 078	730	1 808	3 717	1 775	5 492
1984	1 053	640	1 693	1 162	694	1 856	3 790	1 804	5 594
1985	1 129	691	1 820	1 155	730	1 885	3 858	1 863	5 721
1986	1 082	692	1 774	1 159	798	1 957	3 908	1 973	5 881

<sup>1</sup>Le chiffres de ce tableau comprennent les contrats d'apprentissage conclus auprès des employeurs domiciliés dans le canton de Fribourg (y compris l'école des métiers, non compris l'école d'agriculture et de laiterie) - Die Zahlen dieser Tabelle beinhalten die abgeschlossenen Lehrverträge beim Arbeitgeber, der im Kanton Freiburg wohnt (Berufsschule inbegriffen, nicht inbegriffen, die Land- und Milchwirtschaftsschule)

# Nouveaux contrats d'apprentissage dans les professions reconnues par l'OFIAMT, en 1986

Neue Lehrverträge in den anerkannten Lehrberufen der BIGA, 1986

Groupes professionnels et professions	Apprentis Lehrlinge	Apprenties Lehrtöchter	Total	Berufsgruppen und Berufe
<b>Horticulture</b> .....	<b>20</b>	<b>17</b>	<b>37</b>	<b>Gartenbau</b>
dont horticulteur .....	20	5	25	davon Gärtner
fleuriste .....	-	12	12	Florist
<b>Sylviculture</b> .....	<b>11</b>	<b>-</b>	<b>11</b>	<b>Forstwirtschaft</b>
<b>Fabrication de produits alimentaires et de boissons</b>	<b>81</b>	<b>16</b>	<b>97</b>	<b>Nahrung und Getränke</b>
dont boulanger-pâtissier .....	39	5	44	davon Bäcker-Konditor
boucher-charcutier .....	29	1	30	Metzger
<b>Mise en œuvre des textiles</b>	<b>5</b>	<b>8</b>	<b>13</b>	<b>Textilverarbeitung</b>
<b>Industrie du bois et du liège</b>	<b>136</b>	<b>2</b>	<b>138</b>	<b>Holz und Kork</b>
dont charpentier .....	24	1	25	davon Zimmermann
menuisier, ébéniste .....	107	1	108	Schreiner
<b>Fabrication et mise en œuvre du papier</b> .....	<b>5</b>	<b>5</b>	<b>10</b>	<b>Papierindustrie</b>
<b>Arts graphiques</b> .....	<b>10</b>	<b>7</b>	<b>17</b>	<b>Graphisches Gewerbe</b>
<b>Industrie métallurgique et construction de machines</b> ..	<b>396</b>	<b>-</b>	<b>396</b>	<b>Metall- und Maschinenindustrie</b>
dont mécanicien de machines				davon Landmaschinen-
agricoles .....	24	-	24	mechaniker
tôlier en carrosserie .....	14	-	14	Carosseriespengler
méc. en automobiles .....	72	-	72	Automechaniker
mécanicien électricien .....	14	-	14	Elektromechaniker
monteur électricien .....	81	-	81	Elektromonteur
<b>Bâtiment</b> .....	<b>92</b>	<b>-</b>	<b>92</b>	<b>Baugewerbe</b>
dont maçon .....	63	-	63	davon Maurer
<b>Professions en rapport avec la peinture</b> .....	<b>60</b>	<b>3</b>	<b>63</b>	<b>Malerei</b>
<b>Prof. techniques auxiliaires</b>	<b>98</b>	<b>56</b>	<b>154</b>	<b>Technische Berufe</b>
dont dessinateur .....	85	33	118	davon Zeichner
laborant .....	11	23	34	Laborant
<b>Bureau</b> .....	<b>111</b>	<b>327</b>	<b>438</b>	<b>Büroberufe</b>
dont employé(e) de bureau .....	1	45	46	davon Büroangestellte(r)
employé(e) de commerce ...	110	282	392	Kaufm. Angestellte(r)
<b>Professions de la vente</b> .....	<b>55</b>	<b>249</b>	<b>304</b>	<b>Verkaufsberufe</b>
<b>Hôtels, restaurants, économie domestique</b> .....	<b>48</b>	<b>50</b>	<b>98</b>	<b>Gastgewerbe, Hauswirtschaft</b>
<b>Soins corporels</b> .....	<b>4</b>	<b>46</b>	<b>50</b>	<b>Körperpflege</b>
<b>Autres professions</b> .....	<b>27</b>	<b>12</b>	<b>39</b>	<b>Übrige Berufe</b>
<b>Total</b> .....	<b>1 159</b>	<b>798</b>	<b>1 957</b>	<b>Total</b>

## Participants aux cours individuels ou collectifs du Conservatoire de Fribourg, par district et quelques communes de domicile, au printemps 1987

Teilnehmer an Einzel- oder Kollektivkursen am Konservatorium Freiburg, nach Bezirk und einigen Wohngemeinden, Frühling 1987

District/Commune Bezirk/Gemeinde	Cours individuels Einzelkurse		Cours collectifs Kollektivkurse	Total
	non-professionnels Amateurkurse	professionnels Berufskurse		
Participants, en tout Teilnehmer, insgesamt	3 921	290	822	5 033
<b>Sarine - Saane</b>	<b>2 017</b>	<b>128</b>	<b>480</b>	<b>2 625</b>
Fribourg - Freiburg	730	67	249	1 046
Givisiez	71	5	23	99
Granges-Paccot	32	-	11	43
Marly	228	14	39	281
Villars-sur-Glâne	273	17	49	339
autres communes - übrige Gemeinden	683	25	109	817
<b>Singine - Sense</b>	<b>451</b>	<b>24</b>	<b>75</b>	<b>550</b>
Düdingen	98	3	31	132
Tafers	94	4	8	106
autres communes - übrige Gemeinden	259	17	36	312
<b>Gruyère - Greyerz</b>	<b>518</b>	<b>33</b>	<b>93</b>	<b>644</b>
Bulle	200	12	35	247
La Tour-de-Trême	35	1	2	38
autres communes - übrige Gemeinden	283	20	56	359
<b>Lac - See</b>	<b>270</b>	<b>16</b>	<b>31</b>	<b>317</b>
Murten	54	4	2	60
autres communes - übrige Gemeinden	216	12	29	257
<b>Glâne - Glane</b>	<b>188</b>	<b>8</b>	<b>29</b>	<b>225</b>
Romont	53	2	9	64
autres communes - übrige Gemeinden	135	6	20	161
<b>Broye</b>	<b>143</b>	<b>11</b>	<b>19</b>	<b>173</b>
Estavayer-le-Lac	41	1	7	49
autres communes - übrige Gemeinden	102	10	12	124
<b>Veveyse - Vivisbach</b>	<b>77</b>	<b>4</b>	<b>4</b>	<b>85</b>
Châtel-St-Denis	44	4	2	50
autres communes - übrige Gemeinden	33	-	2	35
Participants domiciliés dans le canton Teilnehmer wohnhaft im Kanton	3 664	224	731	4 619
Participants domiciliés hors du canton Teilnehmer wohnhaft ausserhalb des Kantons	257	66	91	414

## Etudiants immatriculés à l'Université de Fribourg, par faculté et origine, depuis 1977/78 (pour le semestre d'hiver)

Eingeschriebene Studenten der Universität Freiburg nach Fakultät und Nationalität seit 1977/78 (für das Wintersemester)

Année Jahr	Théologie Theologie	Droit et sciences économiques Recht- Wirtschaft- u. Sozialwiss. dont - davon		Lettres Philosophie I	Sciences naturelles Naturwissenschaft dont - davon		En tout Insgesamt
		Droit Recht	Sc. économiques Wirtsch. u. Sozialw.		Médecine <sup>1</sup> Medizin <sup>1</sup>	Sciences Philosophie II	
<b>Total</b>							
1977/78	305	653	579	1 620	301	541	3 999
1978/79	313	621	647	1 493	294	531	3 899
1979/80	344	625	638	1 546	335	521	4 009
1980/81	386	615	670	1 571	369	499	4 110
1981/82 <sup>2</sup>	432	636	667	1 937	375	471	4 518
1982/83 <sup>2</sup>	447	734	709	1 998	353	463	4 704
1983/84 <sup>2</sup>	452	836	810	2 082	299	513	4 992
1984/85 <sup>2</sup>	476	951	810	2 154	333	522	5 246
1985/86 <sup>2</sup>	503	966	906	2 221	285	514	5 395
1986/87 <sup>2</sup>	504	995	987	2 142	225	505	5 358
<b>Suisses - Schweizer</b>							
1977/78	142	557	251	1 390	277	459	3 076
1978/79	154	539	321	1 269	276	451	3 010
1979/80	155	534	346	1 293	307	425	3 060
1980/81	159	533	370	1 282	336	412	3 092
1981/82 <sup>2</sup>	176	555	354	1 420	346	397	3 248
1982/83 <sup>2</sup>	212	646	366	1 498	333	399	3 454
1983/84 <sup>2</sup>	223	732	406	1 597	271	452	3 681
1984/85 <sup>2</sup>	235	824	445	1 682	300	453	3 939
1985/86 <sup>2</sup>	255	841	526	1 742	258	443	4 065
1986/87 <sup>2</sup>	271	879	616	1 698	205	434	4 103
<b>Etrangers - Ausländer</b>							
1977/78	163	96	328	230	24	82	923
1978/79	159	82	326	224	18	80	889
1979/80	189	91	292	253	28	96	949
1980/81	227	82	300	289	33	87	1 018
1981/82 <sup>2</sup>	256	81	313	517	29	74	1 270
1982/83 <sup>2</sup>	235	88	343	500	20	64	1 250
1983/84 <sup>2</sup>	229	104	404	485	28	61	1 311
1984/85 <sup>2</sup>	241	127	365	472	33	69	1 307
1985/86 <sup>2</sup>	248	125	380	479	27	71	1 330
1986/87 <sup>2</sup>	233	116	371	444	20	71	1 255

<sup>1</sup>er et 2<sup>e</sup> propédeutique; y compris les étudiants en pharmacie - 1. und 2. Propädeutikum; die Studenten der Pharmazie inbegriffen

<sup>2</sup>y compris auditeurs réguliers - personnes suivant un programme d'études et pouvant obtenir certains titres sans caractère de grade académique (Institut pratique de français, Institut für deutsche Sprache et Institut de journalisme)  
Regelmässige Hörer inbegriffen - Studenten, die ein ganzes Studienprogramm belegen und bestimmte Zeugnisse nichtakademischen Charakters erweben können (Institut pratique de français, Institut für deutsche Sprache und Institut für Journalistik)

## Etudiants immatriculés à l'Université de Fribourg, par faculté et sexe, depuis 1977/78 (pour le semestre d'hiver)

Eingeschriebene Studenten der Universität Freiburg nach Fakultät und Geschlecht seit 1977/78 (für das Wintersemester)

Année Jahr	Théologie Theologie	Droit et sciences économiques Recht- Wirtschaft- u. Sozialwiss. dont - davon		Lettres Philosophie I	Sciences naturelles Naturwissenschaft dont - davon		En tout Im ganzen
		Droit Recht	Sc. économiques Wirtsch- u. Sozialw.		Médecine <sup>1</sup> Medizin <sup>1</sup>	Sciences Philosophie II	
<b>masculin - männlich</b>							
1977/78	286	536	488	923	219	424	2 876
1978/79	285	507	526	800	215	409	2 742
1979/80	316	506	515	789	241	402	2 769
1980/81	339	483	521	786	240	378	2 747
1981/82 <sup>2</sup>	374	472	520	944	232	363	2 905
1982/83 <sup>2</sup>	374	521	551	940	222	360	2 968
1983/84 <sup>2</sup>	362	582	622	961	177	387	3 091
1984/85 <sup>2</sup>	383	658	614	963	203	395	3 216
1985/86 <sup>2</sup>	396	677	686	973	165	391	3 288
1986/87 <sup>2</sup>	397	689	746	914	119	380	3 245
<b>féminin - weiblich</b>							
1977/78	19	117	91	697	82	117	1 123
1978/79	28	114	121	693	79	122	1 157
1979/80	28	119	123	757	94	119	1 240
1980/81	47	132	149	785	129	121	1 363
1981/82 <sup>2</sup>	58	164	147	993	108	143	1 613
1982/83 <sup>2</sup>	73	213	158	1 058	131	103	1 736
1983/84 <sup>2</sup>	90	254	188	1 121	122	126	1 901
1984/85 <sup>2</sup>	93	293	196	1 191	130	127	2 030
1985/86 <sup>2</sup>	107	289	220	1 248	120	123	2 107
1986/87 <sup>2</sup>	107	306	241	1 228	106	125	2 113

<sup>1</sup>1er et 2e propédeutique; y compris les étudiants en pharmacie - 1. und 2. Propedeutikum; die Studenten der Pharmazie inbegriffen

<sup>2</sup>Explications voir page 412 - Erläuterungen siehe Seite 412

## Diplômes et certificats de capacité délivrés par l'Ecole d'ingénieurs de Fribourg, depuis 1981

Erteilte Diplome und Fähigkeitszeugnisse an der Ingenieurschule Freiburg, seit 1981

	1981	1982	1983	1984	1985	1986
<b>Ecole technique supérieure - Höhere technische Lehranstalt</b>						
Mécanique technique - Maschinentechnik	9	15	18	14	16	14
Electrotechnique - Elektrotechnik	19	7	19	26	36	23
Architecture en génie civil - Architektur und Tiefbau	18	16	11	17	13	12
Chimie - Chemie	6	5	7	7	7	13
Total	52	43	55	64	72	62
<b>Ecole de chefs de chantier - Bauführerschule</b>						
Total	20	18	18	18	18	10
<b>Ecole des métiers - Lehrwerkstätte (Certificat fédéral de capacité - Eidg. Fähigkeitszeugnis)</b>						
Mécaniciens-électriciens - Elektromechaniker	22	16	34	26	41	32
Dessinateurs de machines - Maschinenzeichner	2	3	-	3	5	5
Mécaniciens-électroniciens - Elektronikmechaniker	18	22	17	18	17	15
Total	42	41	51	47	63	52
En tout - Insgesamt	114	102	124	129	153	124

## Etudiants du canton de Fribourg inscrits dans les hautes écoles suisses, pour le semestre d'hiver, depuis 1982/83

Die an den schweizerischen Hochschulen eingeschriebene Studenten des Kantons Freiburg, im Wintersemester, seit 1982/83

Haute école/Hochschule	1982/83	1983/84	1984/85	1985/86	1986/87
Université de Fribourg Universität Freiburg	1 181	1 236	1 309	1 366	1 343
Hautes écoles d'autres cantons Hochschulen anderer Kantone	598	602	641	659	707
dont Université de davon Universität					
Zurich/Zürich	24	23	24	23	15
Berne/Bern	127	134	137	138	146
Bâle/Basel	11	9	7	5	6
Lausanne	104	96	102	102	125
Neuchâtel/Neuenburg	27	26	26	35	31
Genève/Genf	107	102	96	98	91
Faculté de théologie, Lucerne Theologische Fakultät, Luzern	-	1	2	2	2
Ec. des hautes études écon. et sociales de Saint-Gall Hochschule St. Gallen für Wirtschafts- u. Sozialwiss.	12	8	10	9	12
Ec. polytechn. fédér., Lausanne Eidg. Techn. Hochschule, Lausanne	93	108	131	144	163
Ec. polytechn. fédér., Zurich Eidg. Techn. Hochschule, Zürich	93	95	106	103	116
<b>Total</b>	<b>1 779</b>	<b>1 838</b>	<b>1 950</b>	<b>2 025</b>	<b>2 050</b>



**Etudiants inscrits à l'Université de Fribourg, selon le domicile avant les hautes études, pour le semestre d'hiver, depuis 1982/83**

Eingeschriebene Studenten der Universität Freiburg nach Wohnort vor Studienbeginn, im Wintersemester, seit 1982/83

Domicile/Wohnort	1982/83	1983/84	1984/85	1985/86	1986/87
Canton de Fribourg Kanton Freiburg	1 181	1 236	1 309	1 366	1 343
Autres cantons Übrige Kantone	2 362	2 577	2 781	2 839	2 886
dont/davon					
ZH	118	115	107	102	106
BE	250	262	283	306	327
LU	291	313	316	306	300
UR	37	41	40	33	31
SZ	85	75	78	62	68
OW	30	30	24	20	22
NW	39	40	46	48	39
GL	11	12	11	11	11
ZG	57	66	69	65	64
SO	98	109	133	134	116
BS	30	34	37	40	43
BL	36	58	63	80	79
SH	10	14	20	21	15
AR	12	16	16	13	12
AI	12	14	13	15	13
SG	218	226	249	244	227
GR	90	115	125	118	106
AG	119	131	137	124	129
TG	47	56	53	54	47
TI	193	255	297	327	375
VD	82	89	106	115	120
VS	433	446	487	517	547
NE	23	20	18	17	17
GE	14	17	21	25	27
JU	27	23	32	42	45
Etranger Ausland	1 161	1 179	1 156	1 190	1 129
Total	4 704	4 992	5 246	5 395	5 358

## Licences et diplômes délivrés par l'Université de Fribourg, par faculté, depuis 1982

Erteile Lizentiate und Diplome der Universität Freiburg nach Fakultät seit 1982

Année	Théologie	Droit et sciences économiques		Lettres	Sciences naturelles	En tout
Jahr	Theologie	Recht- Wirtschaft- u. Sozialwiss.		Philosophie	Naturwissen- schaft	Im ganzen
		dont - davon				
Total		Droit Recht	Sc. économiques Wirtsch. u. Sozialw.			
1982	49	64	53	184	83	433
1983 <sup>1</sup>	41	58	86	197	69	451
1984 <sup>1</sup>	35	76	83	257	67	518
1985 <sup>1</sup>	43	77	91	251	62	524
1986 <sup>1</sup>	48	116	89	258	42	553
dont à des Suisses - davon an Schweizer						
1982	15	62	28	165	69	339
1983 <sup>1</sup>	21	56	52	149	65	343
1984 <sup>1</sup>	20	70	53	211	63	417
1985 <sup>1</sup>	18	75	53	223	59	428
1986 <sup>1</sup>	20	106	49	226	37	438
dont étrangers - davon an Ausländer						
1982	34	2	25	19	14	94
1983 <sup>1</sup>	20	2	34	48	4	108
1984 <sup>1</sup>	15	6	30	46	4	101
1985 <sup>1</sup>	25	2	38	28	3	96
1986 <sup>1</sup>	28	10	40	32	5	115

## Doctorats délivrés par l'Université de Fribourg, par faculté, depuis 1982

Erteilte Doktorate der Universität Freiburg nach Fakultät seit 1982

Total des doctorats délivrés - Total der erteilten Doktorate

1982	2	11	5	10	11	39
1983	5	7	3	11	17	43
1984	9	22	14	7	11	63
1985	2	11	8	8	9	38
1986	2	11	5	5	26	49
dont à des Suisses - davon an Schweizer						
1982	-	8	3	8	8	27
1983	3	7	3	9	15	37
1984	4	18	11	6	10	49
1985	1	9	5	6	6	27
1986	-	11	2	3	22	38
dont à des Etrangers - davon an Ausländer						
1982	2	3	2	2	3	12
1983	2	-	-	2	2	6
1984	5	4	3	1	1	14
1985	1	2	3	2	3	11
1986	2	-	3	2	4	11

<sup>1</sup>Y compris les licences et diplômes académiques et non-académiques (Institut pratique de français, Institut für deutsche Sprache, Institut de journalisme et Institut de pédagogie curative) - Inbegriffen akademische und nichtakademische Lizentiate und Diplome (Institut pratique de français, Institut für deutsche Sprache, Institut de journalisme et Heilpädagogisches Institut)

## Dépenses de l'Université de Fribourg, selon leur genre et leur affectation, depuis 1982

Ausgaben der Universität Freiburg nach Art und Verwendungszweck, seit 1982

	1982	1983	1984	1985	
<b>Dépenses selon leur genre, en 1000 fr.</b>					
<b>Ausgabenart in 1000 Fr.</b>					
Traitements .....	41 699	45 391	48 440	54 181	Besoldungen
dont corps enseignant .....	18 674	20 043	21 123	22 968	davon Lehrkörper
assistants .....	12 565	14 063	15 140	17 854	Assistenten
personnel divers .....	10 460	11 285	12 177	13 359	übriges Personal
Machines, appareils, équipement scientifique .....	2 483	2 195	2 266	3 384	Wissenschaftl. Maschinen, Apparate und Einrichtungen
dont entretien et					davon Unterhalt u. ord.
acquis. ordinaires .....	618	329	474	673	Anschaffungen ausserord.
acquisitions extraordinaires .....	1 865	1 866	1 792	2 711	Anschaffungen
Livres, périodiques, journaux	1 429	1 518	1 659	1 846	Bücher, Zeitschriften, Zeitungen
Loyers .....	40	41	42	218	Mietzinse
Bâtiments et mobilier .....	7 263	5 654	3 144	2 910	Bauten und Mobiliar
dont entretien des bâtiments	3 251	3 673	2 689	2 390	davon Unterhalt von Bauten
constructions					Neu- und Erweiterungsbauten
nouvelles et agrand. ....	3 935	1 674	15	-	Erweiterungsbauten
mobilier .....	77	307	440	520	Mobiliar
Dépenses pour les étudiants <sup>1</sup> .	49	63	68	87	Studentenfürsorge <sup>1</sup>
Dépenses diverses .....	8 604	8 529	8 801	9 499	Verschiedene Ausgaben
dont matériel gén. d'enseign. et de recherche .....	3 110	3 148	3 665	3 953	davon allg. Material für Unterricht u. Forschung
autres dépenses .....	5 494	5 381	5 136	5 546	übrige Ausgaben
Total .....	61 567	63 391	64 420	72 125	Total
dont dépenses d'exploitation .	55 767	59 851	62 613	69 414	davon Betriebsausgaben
investissements <sup>2</sup> .....	5 800	3 540	1 807	2 711	Investitionen <sup>2</sup>

## Dépenses selon leur affectation, en 1000 fr.

### Ausgaben nach Verwendungszwecken in 1000 Fr.

Dépenses générales .....	4 492	4 791	5 396	5 757	Allgemeine Ausgaben
dont direction et administr. .	1 469	1 584	1 758	1 852	davon Leitung und Verwaltung
bibliothèques .....	2 494	2 638	3 034	3 231	Bibliotheken
sport .....	255	287	318	316	Sport
dépenses pour les étudiants <sup>1</sup> .....	274	282	286	358	Ausgaben f. die Studierenden <sup>1</sup>
Dépenses p. facultés/sections	42 845	46 169	48 886	54 976	Ausgaben nach Fachrichtungen
dont théologie .....	3 915	4 034	4 186	4 701	davon Theologie
droit .....	2 966	3 262	3 708	4 449	Recht
sc. écon. et sociales ....	4 937	5 597	5 800	6 221	Wirtsch. u. Sozialwiss.
lettres .....	12 735	14 096	15 812	18 665	Phil. I (sprach. - histor.)
sciences .....	18 292	19 180	19 380	20 940	Phil. II (mat. - naturwiss.)
Dépenses non réparties .....	14 230	12 431	10 138	11 392	Nicht ausschreibbare Ausgaben
Total .....	61 567	63 391	64 420	72 125	Total

<sup>1</sup>Sans les bourses d'études - Ohne Stipendien

<sup>2</sup>Les investissements comprennent acquisitions extraordinaires, constructions nouvelles et agrandissements - Die Investitionen umfassen ausserordentliche Anschaffungen, Neu- und Erweiterungsbauten

## Couverture des dépenses de l'Université de Fribourg, depuis 1982

Deckung der Ausgaben der Universität Freiburg seit 1982

En 1000 fr. - In 1000 Fr.

Genre de couverture	1982	1983	1984	1985	Art der Deckung
Pouvoirs publics . . . . .	48 134	51 917	54 228	58 578	Öffentliche Hand
dont Confédération . . . . .	21 489	20 966	23 559	25 692	davon Bund
canton de Fribourg . . . . .	20 401	24 115	20 785	22 108	Kanton Freiburg
autres cantons . . . . .	6 244	6 836	9 884	10 778	übrige Kantone
Recettes d'exploitation . . . . .	13 433	11 474	10 192	13 547	Betriebseinnahmen
dont dons et legs . . . . .	6 834	3 869	3 203	4 656	davon Spenden
intérêts de capitaux . . . . .	580	549	563	650	u. Legate v. Dritten
taxes, émoluments, finances de cours . . . . .	2 511	3 489	2 758	2 917	Kapitalzinse Taxen, Gebühren, Kollegelder
recettes provenant de travaux pour des tiers . . . . .	370	488	644	2 406	Einnahmen von Arbeiten für Dritte
autres recettes . . . . .	3 138	3 079	3 024	2 918	übrige Einnahmen
<b>Total . . . . .</b>	<b>61 567</b>	<b>63 391</b>	<b>64 420</b>	<b>72 125</b>	<b>Total</b>

<sup>1</sup>Y compris Fr. 3 080 000 provenant des sociétés d'assurance - Inbegriffen 3 080 000 Fr. von Versicherungsgesellschaften

## Bourses versées aux étudiants des hautes écoles, domiciliés dans le canton de Fribourg<sup>1</sup>, depuis 1977

Ausbezahlte Stipendien an Hochschüler, wohnhaft im Kanton Freiburg<sup>1</sup>, seit 1977

Année	Versé en francs	Nombre de boursiers	Montant moyen par boursier en fr.	Année	Versé en francs	Nombre de boursiers	Montant moyen par boursier en fr.
Jahr	Ausbezahlt in Franken	Anzahl Stipendiaten	Durchschnittsbetrag pro Stipendiat in Fr.	Jahr	Ausbezahlt in Franken	Anzahl Stipendiaten	Durchschnittsbetrag pro Stipendiat in Fr.
1977	1 339 536	461	2 906	1982	1 207 745	406	2 975
1978	1 157 323	439	2 636	1983	1 154 737	418	2 763
1979	1 194 255	428	2 790	1984	1 332 402	453	2 941
1980	1 310 963	450	2 913	1985	1 457 716	447	3 261
1981	1 358 103	435	3 122	1986	1 743 462	473	3 686

<sup>1</sup>Suisses et étrangers domiciliés dans le canton de Fribourg avant le début des hautes études, semestre d'hiver - Schweizer und Ausländer wohnhaft im Kanton Freiburg vor Studienbeginn, Wintersemester

**Participants et cours de l'université populaire du canton de Fribourg, depuis l'année scolaire 1970/71**

Teilnehmer und Kurse der Volkshochschule Freiburg seit Schuljahr 1970/71

Année scolaire	Participants	Cours	Participation moyenne par cours
Schuljahr	Teilnehmer	Kurse	Durchschnittliche Teilnehmerzahl pro Kurs
1970/71	1 957	45	43
1971/72	2 746	86	32
1972/73	2 073	112	19
1973/74	2 496	134	19
1974/75	3 180	150	21
1975/76	3 410	171	20
1976/77	3 979	216	18
1977/78	4 543	249	18
1978/79	4 274	273	16
1979/80	5 125	314	16
1980/81	4 634	326	14
1981/82	4 928	334	15
1982/83	5 267	368	14
1983/84	4 832	372	13
1984/85	5 367	464	12
1985/86	5 208	356	15
1986/87	4 680	328	14

## Recrues attribuées au canton, par langue maternelle, depuis 1970

Rekruten, dem Kanton zugeteilt, nach Muttersprache, seit 1970

Année Jahr	Langue française Französisch- sprechende	Langue allemande Deutsch- sprechende	Total	Année Jahr	Langue française Französisch- sprechende	Langue allemande Deutsch- sprechende	Total
1970	765	373	1 138	1980	945	456	1 401
1971	768	407	1 175	1981	931	445	1 376
1972	685	360	1 045	1982	967	448	1 415
1973	723	379	1 102	1983	978	431	1 409
1974	751	349	1 100	1984	994	399	1 393
1975	796	368	1 164	1985	944	428	1 372
1976	904	390	1 294	1986	966	426	1 392
1977	860	406	1 266				
1978	799	385	1 184				
1979	900	417	1 317				

## Recrutement militaire: résultat de la visite sanitaire, depuis 1970

Militärische Aushebung: Resultat der sanitärischen Untersuchung seit 1970

Année Jahr	Recrutables Ausgehobene	Aptes au service Diensttaugliche	Aptes au service complémentaire HD taugliche	Ajournés Zurückgestellte	Exemption absolue Dienst- untaugliche
1970	1 656	1 130	73	163	290
1971	1 692	1 181	105	150	256
1972	1 486	1 043	67	162	214
1973	1 582	1 135	89	182	176
1974	1 567	1 129	66	174	198
1975	1 587	1 178	75	116	218
1976	1 639	1 306	65	105	163
1977	1 607	1 265	92	137	113
1978	1 497	1 180	60	127	130
1979	1 619	1 328	63	93	135
1980	1 681	1 394	63	120	104
1981	1 761	1 392	69	131	169
1982	1 731	1 442	60	115	114
1983	1 723	1 413	68	108	134
1984	1 722	1 421	39	112	150
1985	1 683	1 382	23	138	140
1986	1 611	1 343	24	118	126

## Jeunesse et sport - Participation aux cours de branches sportives, depuis 1982

Jugend und Sport - Teilnahme an Sportfachkursen, seit 1982

Branche sportive	1982	1983	1984	1985	1986	Sportfach
Badminton	81	74	115	65	95	Badminton
Basketball	120	71	135	204	185	Basketball
Alpinisme	136	165	158	163	88	Bergsteigen
Hockey sur glace	191	234	254	284	339	Eishockey
Condition physique <sup>1</sup>	659	761	638	1 137	1 113	Fitness <sup>1</sup>
Football	2 609	2 377	2 851	2 864	2 425	Fussball
Gymnastique art. et agrès	178	110	127	140	159	Geräte- u. Kunstt.
Gymnastique et danse	12	-	96	58	74	Gymnastik und Tanz
Canoe/Kayak	68	47	55	69	65	Kanufahren
Athlétisme	453	535	408	786	449	Leichtathletik
Course d'orientation	74	48	48	71	168	Orientierungslauf
Judo	302	294	384	459	384	Judo
Cyclisme	46	48	50	103	85	Radsport
Aviron	23	37	30	32	18	Rudern
Natation	539	356	422	389	327	Schwimmen
Ski alpin	4 050	3 580	3 750	3 577	3 060	Skifahren
Ski de fond	374	351	321	295	322	Skilanglauf
Excursion à skis	176	233	226	223	183	Skitouren
Tennis	123	336	231	192	252	Tennis
Tennis de table	241	253	282	205	160	Tischtennis
Volleyball	424	497	472	549	417	Volleyball
Excursion et plein air	1 024	1 106	1 265	1 027	1 112	Wanderg. u. Geländesp.
Autres branches sportives	.	97	276	109	87	Übrige Sportfächer
<b>Total</b>	<b>11 903</b>	<b>11 610</b>	<b>12 594</b>	<b>13 001</b>	<b>11 567</b>	<b>Total</b>
<b>Participation aux examens</b>						<b>Teilnahme an</b>
<b>d'endurance</b>	<b>17 128</b>	<b>19 095</b>	<b>18 497</b>	<b>16 123</b>	<b>12 574</b>	<b>Ausdauerprüfungen</b>

<sup>1</sup>y compris les cours polysportifs et ceux des branches patinage, hockey sur terre, plongée sportive et saut à skis - Inbegriffen die polysportiven Kurse sowie diejenigen der Fächer Eislauf, Landhockey, Sporttauchen und Skispringen

## Jeunesse et sport: nombre de cours et camps organisés par les écoles et groupements du canton, depuis 1981

Jugend und Sport: Anzahl der Kurse und Lager, durchgeführt von Schulen und Vereinen, seit 1981

Année	Nombre de cours et camps	Nombre de participants - Anzahl der Teilnehmer		Total
Jahr	Anzahl der Kurse und Lager	Jeunes gens Knaben	Jeunes filles Mädchen	
1981	471	6 401	3 725	10 126
1982	546	7 636	4 267	11 903
1983	550	7 587	4 023	11 610
1984	598	8 256	4 338	12 594
1985	623	8 612	4 389	13 001
1986	579	7 686	3 881	11 567

## Installations de gymnastique et de sport, en 1975 et 1986

Turn- und Sportanlagen 1975 und 1986

Partie d'installation	Modification Veränderung 1975-1986			Anlageteil
	1975	1986		
Places de jeux gazonnées 500 - 1499 m <sup>2</sup> 1500 m <sup>2</sup> et plus	57 37	60 40	+ 3 + 3	Spielwiesen 500 - 1499 m <sup>2</sup> 1500 m <sup>2</sup> und mehr
Terrains de sport gazonnés d'au moins 30 × 60 m d'au moins 45 × 90 m	29 137	36 170	+ 7 + 33	Rasensportfelder mindestens 30 × 60 m mindestens 45 × 90 m
Terrains avec revêtement tous temps de moins de 20 × 40 m d'au moins 20 × 40 m d'au moins 45 × 90 m	56 31 1	61 40 3	+ 5 + 9 + 2	Allwetterplätze kleiner als 20 × 40 m mindestens 20 × 40 m mindestens 45 × 90 m
Pistes circulaires 300/333/400 m	4	9	+ 5	Rundbahnen 300/333/400 m
Pistes de courses droites 80 - 130 m	24	36	+ 12	Gerade Laufbahnen 80 - 130 m
Installations pour les sauts et les lancers	97	137	+ 40	Stoss-, Sprung- und Wurfanlagen
Salles de gymnastique et de sport				Turn- und Sporthallen
Salles petites de moins de 12 × 24 m avec équipements extra-sportifs sans équipements extra-sportifs	4 30	4 28	- - 2	Kleinhallen kleiner als 12 × 24 m mit Einrichtungen für sportfr. Nutzung ohne sportfr. Einrichtungen
Salles normales d'au moins 12 × 24 m avec équipements extra-sportifs sans équipements extra-sportifs	3 59	26 71	+ 23 + 12	Normalhallen mindestens 12 × 24 m mit Einrichtungen für sportfr. Nutzung ohne sportfr. Einrichtungen
Salles de jeux d'au moins 22 × 44 m avec équipements extra-sportifs sans équipements extra-sportifs	- 1	1 1	+ 1 -	Spielhallen mindestens 22 × 44 m mit Einrichtungen für sportfr. Nutzung ohne sportfr. Einrichtungen
Salles doubles d'au moins 22 × 44 m avec équipements extra-sportifs sans équipements extra-sportifs	1 1	3 1	+ 2 -	Zweifachhallen mindestens 22 × 44 m mit Einrichtungen für sportfr. Nutzung ohne sportfr. Einrichtungen
Salles triples d'au moins 27 × 45 m avec équipements extra-sportifs sans équipements extra-sportifs	- 1	1 4	+ 1 + 3	Dreifachhallen mindestens 27 × 45 m mit Einrichtungen für sportfr. Nutzung ohne sportfr. Einrichtungen
Locaux spéciaux, surface minimale 50 m <sup>2</sup>	20	40	+ 20	Spezialräume, Minimalgröße 50 m <sup>2</sup>
Manèges	4	7	+ 3	Reithallen



# Installations de gymnastique et de sport, en 1975 et 1986

Turn- und Sportanlagen 1975 und 1986

Partie d'installation	Modification Veränderung			Anlageteil
	1975	1986	1975-1986	
Etablissements de bains naturels, non gardés	4	5	+ 1	Fluss- und Seebäder, unbeaufsichtigt
Etablissements de bains naturels, gardés	1	1	-	Fluss- und Seebäder, beaufsichtigt
Piscines en plein air				Freibäder
Bassins pour non-nageurs / bassins de forme spéciale	8	7	- 1	Nichtschwimmerbecken/ Becken mit Sonderform
Bassins pour nageurs, longueur d'au moins 25 m	2	2	-	Schwimmerbecken Länge mindestens 25 m
Bassins pour nageurs, longueur d'au moins 50 m	3	3	-	Schwimmerbecken Länge mindestens 50 m
Installations de plongeon	3	3	-	Sprunganlagen
Piscines couvertes				Hallenbäder
Bassins pour non-nageurs / bassins pour nageurs, longueur de moins de 16,6 m	5	6	+ 1	Nichtschwimmerbecken/ Schwimmerbecken Länge kleiner als 16,6 m
Bassins pour nageurs, longueur d'au moins 16,6 m	3	3	-	Schwimmerbecken Länge mindestens 16,6 m
d'au moins 25 m	11	11	-	mindestens 25 m
d'au moins 50 m	1	1	-	mindestens 50 m
Anses d'apprentissage	4	3	- 1	Lehrschwimmbuchten
Bassins d'apprentissage séparés	4	4	-	Separate Lehrschwimmbecken
Installations de plongeon	6	6	-	Sprunganlagen
Patinoires naturelles, d'au moins 30 × 60 m	1	1	-	Natureisbahnen, Eisfläche mindestens 30 × 60 m
Patinoires artificielles, d'au moins 30 × 60 m				Kunsteisbahnen, Eisfläche mindestens 30 × 60 m
en plein air	1	-	- 1	im Freien
couvertes	-	1	+ 1	in Halle
Courts de squash	-	13	+ 13	Squashcourts
Courts de tennis, en plein air	39	122	+ 83	Tennisfelder im Freien
Courts de tennis, couverts	2	38	+ 36	Tennisfelder in Halle
Parcours de cross-country / pistes finlandaises	3	5	+ 2	Geländelaufbahnen/Finnenbahnen
Parcours de mise en condition physique	18	22	+ 4	Fitness-Parcours
Installations de boccia/pétanque	5	18	+ 13	Boccia/Petanqueanlagen

**Parties d'installations de gymnastique et de sport, selon le propriétaire, l'objet, l'emplacement et l'année de construction, en 1975 et 1986**

Anlageteile von Turn- und Sportanlagen nach Eigentümer, Objekt, Standort und Baujahr, 1975 und 1986

Critères	Année	Terrains de sport/terrains avec revêt. tous temps Rasensport-felder Allwetterplätze	Salles de gymnastique et de sport Turn- und Sporthallen	Bassins pour nageurs, longueur d'au moins 16,6 m en plein air couverts Schwimmerbecken Länge mindestens 16,6 m Freibäder Hallenbäder		
Kriterien	Jahr					
<b>Propriétaire</b>						
Confédération, canton, commune . . . . .	1975	196	79	4	9	
	1986	247	121	4	9	
Personnes morales, communautés d'intérêts avec participation des pouvoirs publics .	1975	37	10	1	4	
	1986	41	9	1	4	
sans participation des pouvoirs publics .	1975	19	9	-	2	
	1986	20	9	-	2	
Personnes physiques <sup>1</sup> . . . . .	1975	2	2	-	-	
	1986	2	1	-	-	
TOTAL . . . . .	1975	254	100	5	15	
	1986	310	140	5	15	
<b>Objet</b>						
Installation indépendante . . . . .	1975	108	19	4	3	
	1986	140	35	4	3	
Installation rattachée à une école . . . . .	1975	122	73	1	10	
	1986	133	92	1	10	
Installation rattachée à un centre sportif . . . . .	1975	16	3	-	1	
	1986	29	8	-	1	
Installation rattachée à un autre centre de formation ou culturel . . . . .	1975	8	5	-	1	
	1986	8	5	-	1	
TOTAL . . . . .	1975	254	100	5	15	
	1986	310	140	5	15	
<b>Emplacement</b>						
Au centre de l'agglomération . . . . .	1975	123	71	1	6	
	1986	149	96	1	6	
A la périphérie de la zone de construction . . . . .	1975	92	26	4	9	
	1986	114	38	4	9	
En dehors de la zone de construction . . . . .	1975	39	3	-	-	
	1986	47	6	-	-	
TOTAL . . . . .	1975	254	100	5	15	
	1986	310	140	5	15	
<b>Année de construction</b>						
Jusqu'en 1963 . . . . .		60	24	2	1	
1964 - 1975 . . . . .		148	60	3	12	
1976 - 1986 . . . . .		93	52	-	2	
en voie de construction/construction autorisée . . . . .		9	4	-	-	
TOTAL . . . . .		310	140	5	15	

<sup>1</sup>Un accès régulier minimal est assuré au public

**Parties d'installations de gymnastique et de sport, selon le propriétaire, l'objet, l'emplacement et l'année de construction, en 1975 et 1986**

Anlageteile von Turn- und Sportanlagen nach Eigentümer, Objekt, Standort und Baujahr, 1975 und 1986

Pistes circulaires et pistes de courses droites	Installations pour les sauts et les lancers	Courts de squash	Courts de tennis (plein air/couverts)	
Rundbahnen und gerade Laufbahnen	Stoss-, Sprung- und Wurfanlagen	Squashcourts	Tennisfelder (im Freien/in Hallen)	
23	81	-	16	<b>Eigentümer</b>
40	119	-	45	Bund, Kanton, Gemeinde
2	8	-	10	Juristische Personen, Interessengemeinschaften mit Beteiligung der öffentlichen Hand
3	9	-	38	ohne Beteiligung der öffentlichen Hand
3	8	-	15	
2	9	13	77	
-	-	-	-	Natürliche Personen <sup>1</sup>
-	-	-	-	
28	97	-	41	TOTAL
45	137	13	160	
				<b>Objekt</b>
6	30	-	20	Einzelanlage
12	51	11	101	
18	60	-	7	Bestandteil Schulanlage
21	70	-	14	
3	5	-	11	Bestandteil Sportzentrum
11	14	2	39	
1	2	-	3	Bestandteil eines anderen Bildungs- oder Kulturzentrums
1	2	-	6	
28	97	-	41	TOTAL
45	137	13	160	
				<b>Standort</b>
16	60	-	9	Zentral in der Siedlung
21	85	5	33	
12	29	-	26	Am Rande der Bauzone (Siedlungsrand)
23	43	8	101	
-	8	-	6	Ausserhalb der Bauzone
1	9	-	26	
28	97	-	41	TOTAL
45	137	13	160	
				<b>Baujahr</b>
4	25	-	4	Bis 1963
16	44	-	29	1964 - 1975
21	60	13	125	1976 - 1986
4	8	-	2	im Bau oder Ausführung bewilligt
45	137	13	160	TOTAL

<sup>1</sup>Eine minimale regelmässige öffentliche Benützung ist gewährleistet

## Installations de gymnastique et de sport, par district, en 1986

Turn- und Sportanlagen, nach Bezirk, 1986

Partie d'installation	Canton Kanton	Sarine Saane	Singine Sense	Gruyère Greyerz
<b>Places de jeux gazonnées</b>				
500 - 1499 m <sup>2</sup> .....	60	18	6	8
1500 m <sup>2</sup> et plus .....	40	14	6	4
<b>Terrains de sport gazonnés</b>				
d'au moins 30 × 60 m .....	36	17	-	5
d'au moins 45 × 90 m .....	170	47	25	29
<b>Terrains avec revêtement tous temps</b>				
de moins de 20 × 40 m .....	61	28	4	9
d'au moins 20 × 40 m .....	40	18	9	3
d'au moins 45 × 90 m .....	3	-	3	-
Pistes circulaires 300/333/400 m .....	9	3	1	1
Pistes de courses droites 80 - 130 m .....	36	14	8	3
Installations pour les sauts et les lancers .....	137	51	29	18
<b>Salles de gymnastique et de sport</b>				
<b>Salles petites de moins de 12 × 24 m</b>				
avec équipements extra-sportifs .....	4	1	-	-
sans équipements extra-sportifs .....	28	8	5	2
<b>Salles normales d'au moins 12 × 24 m</b>				
avec équipements extra-sportifs .....	26	5	6	7
sans équipements extra-sportifs .....	71	32	12	9
<b>Salles de jeux d'au moins 22 × 44 m</b>				
avec équipements extra-sportifs .....	1	1	-	-
sans équipements extra-sportifs .....	1	1	-	-
<b>Salles doubles d'au moins 22 × 44 m</b>				
avec équipements extra-sportifs .....	3	1	1	-
sans équipements extra-sportifs .....	1	1	-	-
<b>Salles triples d'au moins 27 × 45 m</b>				
avec équipements extra-sportifs .....	1	1	-	-
sans équipements extra-sportifs .....	4	1	2	-
Locaux spéciaux, surface minimale 50 m <sup>2</sup> .....	40	23	7	1
Manèges .....	7	4	-	1
Etablissements de bains naturels, non gardés .....	5	-	-	-
Etablissements de bains naturels, gardés .....	1	-	-	-
<b>Piscines en plein air</b>				
Bassins pour non-nageurs / bassins de forme spéciale ...	7	3	-	2
Bassins pour nageurs, longueur d'au moins 25 m .....	2	-	-	1
Bassins pour nageurs, longueur d'au moins 50 m .....	3	1	-	-
Installations de plongeon .....	3	-	-	2

## Installations de gymnastique et de sport, par district, en 1986

Turn- und Sportanlagen, nach Bezirk, 1986

Lac See	Glâne Glâne	Broye Broye	Veveyse Vivisbach	Anlageteil
				<b>Spielwiesen</b>
8	6	12	2	500 - 1499 m <sup>2</sup>
7	2	5	2	1500 m <sup>2</sup> und mehr
				<b>Rasensportfelder</b>
6	2	6	-	mindestens 30 × 60 m
15	18	27	9	mindestens 45 × 90 m
				<b>Allwetterplätze</b>
7	2	10	1	kleiner als 20 × 40 m
6	1	3	-	mindestens 20 × 40 m
-	-	-	-	mindestens 45 × 90 m
				<b>Rundbahnen 300/333/400 m</b>
2	-	1	1	
4	1	5	1	Gerade Laufbahnen 80 - 130 m
10	11	11	7	Stoss-, Sprung- und Wurfanlagen
				<b>Turn- und Sporthallen</b>
				<b>Kleinhallen kleiner als 12 × 24 m</b>
-	-	2	1	mit Einrichtungen für sportfr. Nutzung
3	5	4	1	ohne sportfr. Einrichtungen
				<b>Normalhallen mindestens 12 × 24 m</b>
1	2	4	1	mit Einrichtungen für sportfr. Nutzung
9	3	4	2	ohne sportfr. Einrichtungen
				<b>Spielhallen mindestens 22 × 44 m</b>
-	-	-	-	mit Einrichtungen für sportfr. Nutzung
-	-	-	-	ohne sportfr. Einrichtungen
				<b>Zweifachhallen mindestens 22 × 44 m</b>
-	-	1	-	mit Einrichtungen für sportfr. Nutzung
-	-	-	-	ohne sportfr. Einrichtungen
				<b>Dreifachhallen mindestens 27 × 45 m</b>
-	-	-	-	mit Einrichtungen für sportfr. Nutzung
1	-	-	-	ohne sportfr. Einrichtungen
				<b>Spezialräume, Minimalgrösse 50 m<sup>2</sup></b>
4	3	2	-	Reithallen
2	-	-	-	
				<b>Fluss- und Seebäder, unbeaufsichtigt</b>
1	-	4	-	
1	-	-	-	Fluss- und Seebäder, beaufsichtigt
				<b>Freibäder</b>
2	-	-	-	Nichtschwimmerbecken/Becken mit Sonderform
-	-	-	1	Schwimmerbecken Länge mindestens 25 m
2	-	-	-	Schwimmerbecken Länge mindestens 50 m
1	-	-	-	Sprunganlagen

## Installations de gymnastique et de sport, par district, en 1986

Turn- und Sportanlagen, nach Bezirk, 1986

Partie d'installation	Canton Kanton	Sarine Saane	Singine Sense	Gruyère Greyerz
<b>Piscines couvertes</b>				
Bassins pour non-nageurs / bassins pour nageurs, longueur de moins de 16,6 m .....	6	2	1	2
<b>Bassins pour nageurs, longueur</b>				
d'au moins 16,6 m .....	3	-	1	-
d'au moins 25 m .....	11	5	-	2
d'au moins 50 m .....	1	-	-	1
Anses d'apprentissage .....	3	1	-	-
Bassins d'apprentissage séparés .....	4	3	-	1
Installations de plongeon .....	6	3	-	1
Patinoires naturelles, d'au moins 30 × 60 m .....	1	-	-	1
<b>Patinoires artificielles, d'au moins 30 × 60 m</b>				
en plein air .....	-	-	-	-
couvertes .....	1	1	-	-
Courts de squash .....	13	5	4	-
Courts de tennis, en plein air .....	122	48	9	21
Courts de tennis, couverts .....	38	14	7	3
Parcours de cross-country/pistes finlandaises .....	5	3	-	-
Parcours de mise en condition physique .....	22	7	5	2
Installations de boccia/pétanque .....	18	5	2	4

# Installations de gymnastique et de sport, par district, en 1986

Turn- und Sportanlagen, nach Bezirk, 1986

Lac See	Glâne Glâne	Broye Broye	Veveyse Vivisbach	Anlageteil
<b>Hallenbäder</b>				
1	-	-	-	Nichtschwimmerbecken/Schwimmerbecken Länge kleiner als 16,6 m
<b>Schwimmerbecken Länge</b>				
1	-	1	-	mindestens 16,6 m
1	1	1	1	mindestens 25 m
-	-	-	-	mindestens 50 m
-	1	-	1	Lehrschwimmbuchten
-	-	-	-	Separate Lehrschwimmbecken
1	-	-	1	Sprunganlagen
-	-	-	-	Natureisbahnen, Eisfläche mindestens 30 × 60 m
<b>Kunsteisbahnen, Eisfläche mindestens 30 × 60 m</b>				
-	-	-	-	im Freien
-	-	-	-	in Halle
-	2	2	-	Squashcourts
15	7	11	11	Tennisfelder im Freien
3	4	4	3	Tennisfelder in Halle
-	1	1	-	Geländelaufbahnen/Finnenbahnen
3	3	2	-	Fitness-Parcours
3	2	2	-	Boccia/Petanqueanlagen

## Bibliothèque cantonale et universitaire: activité, depuis 1977

Kantons- und Universitätsbibliothek: Tätigkeit seit 1977

Année	Collections <sup>1</sup>	Accroissement des imprimés <sup>2</sup>	Prêts - Ausleihen			Dépenses pour acquisition fr.	Effectif du personnel	
Jahr	Bestand <sup>1</sup>	Zuwachs an Druckschriften <sup>2</sup>	Consultation sur place Im Lesesaal	Ouvrages emportés Nach Hause	Expédition Versand	Total	Ausgaben für Anschaffungen Fr.	Personalbestand
1977		28 532	19 172	47 335	4 880	71 387	1 175 410	38
1978	1 209 000	27 531	17 963	47 142	5 646	70 751	1 070 728	38
1979	1 377 250	28 164	17 675	49 773	5 994	73 442	1 148 451	43
1980	1 399 548	24 175	20 522	51 253	6 632	78 407	1 513 363	44
1981	1 418 122	26 696	19 704	51 596	6 664	77 964	1 497 571	43,25
1982	1 439 372	19 764	20 276	67 443	7 707	95 426	1 333 448	39,18
1983	1 468 941	29 571	20 456	55 762	7 853	84 071	1 642 157	40,18
1984	1 490 304	21 363	17 906	44 997	8 223	71 126	1 646 424	42,15
1985	1 510 286	19 982	18 394	45 971	8 213	72 578	1 722 312	42,15
1986	1 596 407	26 505	16 593	43 118	7 414	67 125	1 917 346	42,15

<sup>1</sup>Imprimés, manuscrits, microcopies - Druckschriften, Handschriften, Mikroformen <sup>2</sup>Y compris les thèses, travaux de diplôme, comptes rendus et autres documents comme manuscrits, microcopies, documents iconographiques, enregistrements sonores, etc. - Inbegriffen Dissertationen, Diplomarbeiten, Rechenschaftsberichte und übrige Dokumente wie Handschriften, Mikroformen, Bilddokumente, Tonaufnahmen usw.

## Cinémas et places de cinéma, depuis 1970

Kinos und Sitzplätze seit 1970

Année	Cinémas	Places	Places pour 1000 hab. Sitzplätze auf 1000 Einwohner	Année	Cinémas	Places	Places pour 1000 hab. Sitzplätze auf 1000 Einwohner
Jahr	Kinos	Sitzplätze		Jahr	Kinos	Sitzplätze	
1970	16	5 123	28	1980	14	4 160	22
1971	15	4 894	27	1981	14	4 066	22
1972	15	4 894	27	1982	14	4 066	22
1973	15	4 894	27	1983	13	3 529	19
1974	15	4 894	27	1984	13	3 522	18
1975	14	4 539	25	1985	12	2 659	14
1976	14	4 160	23	1986	13	2 531	13
1977	14	4 160	23				
1978	14	4 160	23				
1979	14	4 160	23				



**Santé publique**  
**Gesundheitswesen**

## Médecins, médecins-dentistes, médecins-vétérinaires et pharmaciens, depuis 1975

Ärzte, Zahnärzte, Tierärzte und Apotheker seit 1975

Année	Médecins - <sup>1</sup> Ärzte Praticiens	Dont - Davon Spécialistes F.M.H.	Autorisés à tenir une pharmacie	Non- praticiens <sup>2</sup>	Assistants et chefs de clinique <sup>3</sup>	Médecins- dentistes <sup>4</sup>	Médecins- vétéri- naires <sup>5</sup>	Pharma- ciens <sup>6</sup>
Jahr	Praktizie- rende <sup>1</sup>	Spezialärzte (F.M.H.)	Selbst- dispensie- rende	Nicht- praktizie- rende <sup>2</sup>	Assisten- ten und Oberärzte <sup>3</sup>	Zahnärzte <sup>4</sup>	Tierärzte <sup>5</sup>	Apo- theker <sup>6</sup>
1975	112	74	14	6	58	57	34	35
1976	120	85	14	10	63	63	36	37
1977	132	92	14	11	62	65	37	42
1978	148	104	15	15	93	67	39	46
1979	163	117	15	15	96	65	34	46
1980	171	117	16	24	113	66	35	50
1981	182	127	15	24	114	66	35	50
1982	200	136	15	26	120	72	36	52
1983	214	160	17	22	115	70	36	58
1984	233	165	16	25	112	73	38	61
1985	250	182	15	25	114	74	41	61
1986	264	193	10	24	119	75	42	69

<sup>1</sup>Y compris médecins - praticiens d'hôpitaux et médecins - fonctionnaires - Einschliesslich praktizierende Spitalärzte und beamtete Ärzte <sup>2</sup>Y compris médecins avec activité très restreinte - Einschliesslich Ärzte mit stark beschränkter Tätigkeit <sup>3</sup>Y compris autres médecins engagés par l'hôpital - Einschliesslich andere vom Spital angestellte Ärzte <sup>4</sup>Non compris dentistes des cliniques dentaires ambulantes - Zahnärzte der ambulanten Zahnkliniken nicht inbegriffen <sup>5</sup>Y compris vétérinaire d'abattoir, vétérinaire cantonal, etc. - Einschliesslich Schlachthausierarzt, Kantonstierarzt, usw. <sup>6</sup>Y compris pharmaciens cantonal - Einschliesslich Kantonsapotheker

## Médecins, médecins-dentistes, pharmaciens et médecins-vétérinaires, par district, pour 1986

Ärzte, Zahnärzte, Apotheker und Tierärzte nach Bezirk für 1986

District	Médecins <sup>1</sup>	Médecins- dentistes <sup>2</sup>	Pharmaciens d'officine Apotheker	Médecins- vétérinaires Tierärzte
Bezirk	Ärzte <sup>1</sup>	Zahnärzte <sup>2</sup>		
Sarine - Saane	153	38	33	11
Singine - Sense	23	7	6	8
Gruyère - Greyerz	34	8	10	6
Lac - See	21	10	10	6
Glâne - Glane	10	6	3	6
Broye	11	4	4	4
Veveyse - Vivisbach	12	2	3	1
<b>Total du canton - Insgesamt</b>	<b>264</b>	<b>75</b>	<b>69</b>	<b>42</b>

<sup>1</sup>Médecins avec patente ou autorisation spéciale - Inhaber eines Arztpatentes oder mit Sonderbewilligung <sup>2</sup>Avec patente ou autorisation spéciale - Non compris dentistes des cliniques dentaires ambulantes - Mit Zahnärztpatent oder Sonderbewilligung - Zahnärzte der ambulanten Zahnkliniken nicht inbegriffen.

## Médecins selon la spécialisation FMH, en 1986

Ärzte nach FMH Fachgebiet, 1986

Spécialisation Fachgebiet	Sarine Saane	Singine Sense	Gruyère Greyerz	Lac See	Glâne Glâne	Broye	Veveyse Vivisbach	Total
<b>Médecine générale</b>								
Allgemeine Medizin .....	36	16	17	12	5	6	6	98
<b>Médecine interne</b>								
Innere Medizin .....	34	4	5	4	3	1	1	52
Chirurgie et disciplines chir. spéc.								
Chirurgie u. chir. spez. Disciplines ..	21	1	3	2	2	1	3	33
<b>Gynéco-obstétrique</b>								
Gynäkologie-Geburtshilfe .....	12	-	2	1	1	1	1	18
<b>Pédiatrie</b>								
Pädiatrie .....	8	1	2	2	1	1	-	15
<b>Oto-rhino-laryngologie</b>								
Otolaryngologie .....	4	-	1	-	-	-	-	5
<b>Ophthalmologie</b>								
Oftalmologie .....	7	-	2	-	-	-	-	9
<b>Dermatologie</b>								
Dermatologie .....	5	-	2	-	-	-	-	7
<b>Physiatrie/Rhumatologie</b>								
Physiatrie/Rhumatologie .....	3	-	-	-	-	-	-	3
<b>Neurologie</b>								
Neurologie .....	1	-	-	-	-	-	-	1
<b>Psychiatrie</b>								
Psychothérapie-Psychotherapie ....	10	1	4	-	-	-	-	15
<b>Radiologie</b>								
Radiologie .....	6	-	-	-	-	-	-	6
<b>Administration</b>								
Verwaltung .....	2	-	-	-	-	-	-	2
<b>Total des médecins-praticiens</b>								
Total der praktizierenden Ärzte ....	149	23	38	21	12	10	11	264
<b>Anesthésiologie (hôpitaux)</b>								
Anästhesiologie (Spitäler) .....	6	-	1	1	1	1	1	11

## Homes et logements pour personnes âgées, en 1986

Altersheime und Alterswohnungen, 1986

District Bezirk	Homes pour personnes âgées Altersheime		Logements pour personnes âgées Alterswohnungen	
	Maisons Heime	Lits Betten	Maisons Heime	Lits Betten
Sarine - Saane .....	10	527	3	208
Singine - Sense .....	4	154	1	12
Gruyère - Greyerz .....	13	510	2	120
Lac - See .....	4	148	1	49
Glâne - Glâne .....	3	190	-	-
Broye .....	1	65	-	-
Veveyse - Vivisbach .....	2	170	-	-
<b>Canton - Kanton .....</b>	<b>37</b>	<b>1 764</b>	<b>7</b>	<b>389</b>

## Hôpitaux en soins généraux et psychiatriques, depuis 1980

Spitäler für allgemeine und psychiatrische Krankenpflege seit 1980

Année	Hôpitaux de districts					Veveyse	Cliniques et hôpitaux privés de Fribourg	Hôpital cantonal	Hôpital psych. de Marsens Sanatorium Humilimont <sup>1</sup>	TOTAL Hôpitaux en soins généraux et psych.
	Singine	Gruyère	Lac	Glâne	Broye					
Jahr	Bezirksspitäler				Broye	Vivisbach	Privatkliniken und -spitäler in Freiburg	Kantons- spital	Psych. Spital Marsens Sanatorium Humilimont <sup>1</sup>	Spitäler für allg. und psych. Kranken- pflege
	Sense	Greyerz	See	Glâne						

### Lits pour malades - Krankenbetten

1980	108	110	78	106	108	72	303	452	538	1 875
1981	107	110	78	106	104	72	293	452	474	1 796
1982	107	119	78	102	108	72	278	452	430	1 746
1983	92	124	78	104	104	72	288	452	430	1 744
1984	92	127	78	90	104	72	288	452	411	1 714
1985	62	127	64	90	104	72	288	474	375	1 656
1986	62	127	64	90	104	72	288	460	354	1 621

### Admissions - Patienteneintritte

1980	703	2 162	1 150	1 816	1 241	1 588	6 131	8 524	919	24 234
1981	651	2 307	1 154	1 713	1 467	1 409	5 812	8 524	879	23 916
1982	590	2 509	1 104	1 600	1 563	1 224	5 858	8 416	808	23 672
1983	579	2 559	1 150	1 450	1 256	1 227	6 436	8 333	875	23 865
1984	543	2 837	1 145	1 464	1 254	1 164	6 510	8 260	804	23 981
1985	677	3 089	1 125	1 627	1 316	1 410	6 435	9 044	724	25 447
1986	774	3 138	1 102	1 692	1 247	1 478	6 705	9 533	757	26 426

### Journées de malade - Krankenpflegetage

1980	33 519	31 823	25 470	27 091	25 205	21 333	71 574	128 003	152 277	516 295
1981	32 925	34 177	25 184	26 902	29 327	19 013	67 208	125 458	152 737	512 931
1982	32 685	37 094	24 393	25 040	27 810	18 423	67 890	122 306	141 084	496 725
1983	29 072	39 011	24 917	18 636	25 958	20 304	72 466	123 031	136 641	490 036
1984	25 425	38 384	24 738	22 152	26 050	18 976	69 281	125 243	128 549	478 798
1985	16 416	40 187	20 803	23 604	26 361	18 830	67 177	130 662	113 172	457 212
1986	16 473	40 840	19 970	23 888	25 126	17 620	66 844	137 784	110 947	459 492

<sup>1</sup>Sanatorium d'Humilimont fermé à partir de juin 1985 - Sanatorium Humilimont seit Juni 1985 geschlossen

# Hôpitaux en soins généraux et psychiatriques, depuis 1980

Spitäler für allgemeine und psychiatrische Krankenpflege seit 1980

Année	Hôpitaux de districts						Cliniques et hôpitaux privés de Fribourg	Hôpital cantonal	Hôpital psych. de Marsens Sanatorium Humilimont <sup>1</sup>	TOTAL Hôpitaux en soins généraux et psych.
	Singine	Gruyère	Lac	Glâne	Broye	Veveyse				
Jahr	Bezirksspitäler						Privatkliniken und -spitäler in Freiburg	Kantons-spital	Psych. Spital Marsens Sanatorium Humilimont <sup>1</sup>	Spitäler für allg. und psych. Kranken-pflege
	Sense	Greyerz	See	Glâne	Broye	Vivisbach				

## Taux d'occupation moyen en % - Durchschnittliche Bettenbesetzung in %

1980	85	79	90	70	64	81	65	78	78	75
1981	84	85	89	70	77	72	63	76	88	78
1982	84	85	86	67	71	70	67	74	90	78
1983	87	86	88	49	68	77	69	75	87	77
1984	76	83	87	67	68	72	66	76	85	76
1985	73	87	89	72	69	72	64	76	85	76
1986	73	88	85	73	66	67	64	82	86	78

## Durée moyenne de séjour - Durchschnittliche Aufenthaltsdauer

1980	48	15	22	15	20	13	12	15	166	-
1981	51	15	22	16	20	14	12	15	174	-
1982	55	15	22	16	18	15	12	15	175	-
1983	50	15	22	13	21	16	11	15	156	-
1984	47	14	22	15	21	16	11	15	160	-
1985	24	13	18	15	20	13	10	14	158	-
1986	21	13	18	14	20	12	10	14	146	-

## Personnel infirmier dipl. CRS (ou équivalent)<sup>2</sup> - Dipl. Pflegepersonal SRK (oder gleichwertig)<sup>2</sup>

1980	21	31	33	32	39	30	60	245	67	558
1981	19	36	32	27	32	22	55	255	70	548
1982	16	47	26	34	32	26	50	286 <sup>3</sup>	76	593
1983	16	51	27	35	28	27	55	290 <sup>3</sup>	90	619
1984	24	57	29	32	30	30	55	291 <sup>3</sup>	90	638
1985	16	64	27	35	32	23	55	295 <sup>3</sup>	87	634
1986	14	50	20	28	25	19	55	262	97	570

<sup>1</sup>Sanatorium d'Humilimont fermé à partir de juin 1985 - Sanatorium Humilimont seit Juni 1985 geschlossen

<sup>2</sup>En unités de travail (inf. dipl. + inf. assist. dipl.) - In Arbeitseinheiten (dipl. Krankenschwestern und -pflegerinnen)

<sup>3</sup>Sans élèves en cours de formation, mais y compris infirmières diplômées spécialisées - Ohne Krankenschwestern in Ausbildung, aber inklusiv Diplomkrankenschwestern mit Spezialausbildung

# Admissions des patients domiciliés dans le canton, par hôpital et district de domicile, depuis 1984

Eintritte der im Kanton wohnhaften Patienten, nach Spital und Wohnbezirk, seit 1984

Hôpital	Année Jahr	Nombre d'admissions, par district de domicile des patients				Lac See
		Sarine Saane	Singine Sense	Gruyère Greyerz		
<b>Hôpitaux de district</b>						
- de la Singine, Tavel .....	1984	15	505	4		2
	1985	8	645	-		4
	1986	13	741	-		2
- de la Gruyère, Riaz .....	1984	73	6	2 473		4
	1985	74	5	2 716		3
	1986	89	2	2 813		1
- du Lac, Meyriez .....	1984	10	14	3		925
	1985	8	14	1		911
	1986	15	23	-		859
- de la Glâne, Billens .....	1984	58	3	69		-
	1985	44	1	58		3
	1986	85	-	97		-
- de la Broye, Estavayer-le-Lac .....	1984	27	-	4		5
	1985	17	-	2		-
	1986	23	1	4		5
- de la Veveyse, Châtel-St-Denis .....	1984	3	1	24		1
	1985	9	1	33		-
	1986	16	1	45		1
<b>Hôpitaux cantonaux</b>						
- Hôpital cantonal, Fribourg .....	1984	4 936	915	858		430
	1985	5 577	993	736		468
	1986	6 051	947	783		479
- Hôpital psychiatrique, Marsens .....	1984	222	63	200		26
	1985	262	64	191		27
	1986	271	77	218		27
- Sanatorium Humilimont, Marsens <sup>1</sup> .....	1984	27	4	85		3
	1985	4	4	24		-
	1986	-	-	-		-
<b>Cliniques privées de Fribourg .....</b>						
	1984	3 914	1 273	328		373
	1985	3 986	1 209	299		333
	1986	4 169	1 162	382		375
<b>Hôpitaux d'autres cantons<sup>2</sup> .....</b>						
	1984	675	1 255	192		960
	1985	670	1 290	238		996
	1986	680	1 350	260		1000
<b>Total des admissions de patients domiciliés dans le canton .....</b>						
	1984	9 960	4 039	4 240		2 729
	1985	10 659	4 226	4 298		2 745
	1986	11 412	4 304	4 602		2 749
- dont dans les hôpitaux du district de domicile .....	1984	8 850	505	2 758		925
	1985	9 563	645	2 931		911
	1986	10 220	741	3 031		859

<sup>1</sup>Fermé à partir de juin 1985

<sup>2</sup>Approximation sans transfert des patients

# Admissions des patients domiciliés dans le canton, par hôpital et district de domicile, depuis 1984

Eintritte der im Kanton wohnhaften Patienten, nach Spital und Wohnbezirk, seit 1984

Anzahl der Eintritte nach Wohnbezirk der Patienten				Spital		
Glâne Glâne	Broye	Veveyse Vivisbach	Total	Année Jahr		
-	-	-	526	1984	<b>Bezirksspitäler</b>	
-	-	-	657	1985		- des Sensebezirks, Tafers
-	-	-	756	1986		
87	5	73	2 721	1984	- des Greyerzer Bezirks, Riaz	
103	6	55	2 962	1985		
77	4	42	3 028	1986		
1	11	-	964	1984	- des Seebezirks, Merlach	
1	16	1	952	1985		
1	12	-	910	1986		
1 187	5	51	1 373	1984	- des Glânebezirks, Billens	
1 387	4	44	1 541	1985		
1 381	3	35	1 601	1986		
5	1 124	1	1 166	1984	- des Broyebezirks, Estavayer-le-Lac	
6	1 192	-	1 217	1985		
3	1 122	1	1 159	1986		
50	1	871	951	1984	- des Vivisbachbezirks, Châtel-St-Denis	
68	4	994	1 109	1985		
81	-	942	1 086	1986		
314	443	53	7 949	1984	<b>Kantonsspitäler</b>	
372	512	59	8 717	1985		- Kantonsspital, Freiburg
331	551	67	9 209	1986		
48	37	23	619	1984	- Psychiatrisches Spital, Marsens	
43	26	33	646	1985		
53	37	30	713	1986		
16	4	4	143	1984	- Sanatorium Humilimont, Marsens <sup>1</sup>	
2	-	3	37	1985		
-	-	-	-	1986		
196	222	30	6 336	1984	<b>Privatkliniken von Freiburg</b>	
208	212	12	6 259	1985		
205	248	8	6 549	1986		
193	435	240	3 950	1984	<b>Spitäler ausserhalb des Kantons<sup>2</sup></b>	
190	478	238	4 100	1985		
200	510	250	4 250	1986		
2 097	2 287	1 346	26 698	1984	<b>Total der Eintritte der im Kanton wohnhaften Patienten</b>	
2 380	2 450	1 439	28 197	1985		
2 332	2 487	1 375	29 261	1986		
1 187	1 124	871	16 220	1984	- davon in Spitälern des Wohnbezirks	
1 387	1 192	994	17 623	1985		
1 381	1 122	942	18 296	1986		

<sup>1</sup>Seit Juni 1985 geschlossen

<sup>2</sup>Annähernde Schätzung ohne Patiententransfer

# Admissions dans les hôpitaux du canton, selon la provenance des patients, depuis 1984

Eintritte in Spitälern des Kantons, nach Herkunft der Patienten, seit 1984

Hôpital	Année  Jahr	Nombre d'admissions - Anzahl Eintritte			Spital
		Total	Patients domiciliés dans le canton Patienten wohnhaft im Kanton	Patients domiciliés hors du canton Patienten wohnhaft außerhalb des Kantons	
<b>Hôpitaux de district</b>					<b>Bezirksspitäler</b>
- de la Singine, Tavel .....	1984	543	526	17	- des Sensebezirks, Tafers
	1985	677	657	20	
	1986	774	756	18	
- de la Gruyère, Riaz .....	1984	2 837	2 721	116	- des Greyerzer Bezirks, Riaz
	1985	3 089	2 962	127	
	1986	3 138	3 028	110	
- du Lac, Meyriez .....	1984	1 145	964	181	- des Seebezirks, Merlach
	1985	1 125	952	173	
	1986	1 102	910	192	
- de la Glâne, Billens .....	1984	1 464	1 373	91	- des Glânebezirks, Billens
	1985	1 627	1 541	86	
	1986	1 692	1 601	91	
- de la Broye, Estavayer-le-Lac ....	1984	1 254	1 166	88	- des Broyebezirks, Estavayer-le-Lac
	1985	1 316	1 217	99	
	1986	1 247	1 159	88	
- de la Veveyse, Châtel-St-Denis ....	1984	1 164	951	213	- des Vivisbachbezirks, Châtel-St-Denis
	1985	1 410	1 109	301	
	1986	1 478	1 086	392	
<b>Hôpitaux cantonaux</b>					<b>Kantonsspitäler</b>
- Hôpital cantonal, Fribourg .....	1984	8 260	7 949	311	- Kantonsspital, Freiburg
	1985	9 044	8 717	327	
	1986	9 533	9 209	324	
- Hôpital psychiatrique, Marsens .....	1984	658	619	39	- Psychiatrisches Spital, Marsens
	1985	687	646	41	
	1986	757	713	44	
- Sanatorium Humili- mont, Marsens ....	1984	146	143	3	- Sanatorium Humili- mont, Marsens
	1985	37	37	-	
	1986	-	-	-	
<b>Cliniques privées de Fribourg .....</b>					<b>Privatkliniken von Freiburg</b>
	1984	6 510	6 336	174	
	1985	6 435	6 259	176	
	1986	6 705	6 549	156	
<b>Total des admis- sions dans les hôpitaux du canton</b>					<b>Gesamtzahl der Eintritte in Spitä- lern des Kantons</b>
	1984	23 981	22 748	1 233	
	1985	25 447	24 097	1 350	
	1986	26 426	25 011	1 415	



**Justice et Police**  
**Justiz- und Polizeiwesen**



## Journées de détention dans les prisons, depuis 1975

Hafttage in den Gefängnissen, seit 1975

Année	Prison centrale	Autres prisons de district	Etablissements pénitentiaires de Bellechasse	Total
Jahr	Zentral-gefängnis	Uebrige Bezirks-gefängnisse	Strafanstalten von Bellechasse	
1975	7 426	3 045	56 759	67 230
1976	8 696	2 971	59 669	71 336
1977	7 478	2 420	57 303	67 201
1978	8 255	2 315	50 822	61 392
1979	7 278	1 862	44 252	53 392
1980	7 759	1 414	47 588	56 761
1981	8 875	1 791	50 617	61 283
1982	9 581	1 614	56 224	67 419
1983	8 158	2 837	54 429	65 424
1984	11 598	3 587	57 382	72 567
1985	10 792	4 196	55 227	70 215
1986	12 109	4 373	55 030	71 512

## Retraits de permis de conduire, par motif, depuis 1975

Führerausweisentzug nach Grund seit 1975

Année	Contraventions à des règles de circ.		Alcool		Vol d'usage	Maladie, infirmité	Ivrognerie et toxicomanie	Réputation, caractère	Fuite après accident	Autres motifs	Total
Jahr	Vergehen gegen Verkehrsregeln		Alkohol		Ge- brauchs- diebstahl	Krankheit, Gebrechen	Trunksucht und andere Süchtig- keiten	Leumund, Charakter	Unfall- flucht	Andere Gründe	
	Sans accident	Avec accident	Sans accident	Avec accident							
	Ohne Unfall	Mit Unfall	Ohne Unfall	Mit Unfall							
1975	54	306	111	221	4	2	10	4	2	7	721
1976	42	288	121	208	4	8	13	5	-	11	700
1977	52	267	112	205	9	1	11	8	2	8	675
1978	32	238	91	181	5	3	12	4	-	12	578
1979	49	283	98	201	5	6	11	13	-	11	677
1980	41	275	76	213	6	3	13	2	6	7	642
1981	66	285	93	199	11	6	19	2	3	8	692
1982	77	289	107	201	9	4	8	-	2	11	708
1983	112	325	130	207	11	7	32	-	-	10	834
1984	95	418	162	224	8	2	15	-	1	11	936
1985	93	369	178	217	7	6	28	-	1	14	913
1986	157	421	201	227	4	4	21	2	2	21	1 060

## Condammations pénales en vertu du Code pénal suisse, par groupe de délits, depuis 1976

Verurteilungen gemäss Schweizerischem Strafgesetzbuch nach Vergehensgruppen, seit 1976

Année de la condamnation	Délits contre - Vergehen gegen										Total
	La vie et l'intégr. corpor.	Le patri-moine	L'honneur	La liberté	Les mœurs	La famille	Les commun. publiques	L'autorité publique	Délits créant un danger collectif	Autres délits	
Urteilsjahr	Leib und Leben	Vermögen	Ehre	Freiheit	Sittlichkeit	Familie	Öffentl. Verkehr	Öffentl. Gewalt	Gemein-gefährliche Vergehen	Übrige Vergehen	
1976	59	439	11	8	42	34	5	20	4	20	642
1977	57	429	12	7	41	35	11	19	7	49	667
1978	73	371	19	15	40	39	5	17	8	18	605
1979	71	315	12	4	35	26	9	19	12	22	525
1980	62	355	11	5	25	36	3	13	8	15	533
1981	63	286	12	6	17	22	1	17	8	21	453
1982	68	321	16	8	31	33	9	32	7	20	545
1983	71	381	14	13	14	32	5	23	9	26	588
1984	56	400	13	5	11	34	6	27	12	23	587
1985	56	457	11	5	23	32	7	25	7	34	657
1986	57	431	9	1	37	46	3	16	10	28	638

## Condammations pénales en vertu de la loi sur la circulation routière, depuis 1976

Verurteilungen gemäss Strassenverkehrsgesetz, seit 1976

Année de la condamnation	Condamnés - Verurteilte			Peines prononcées - Strafen			
	Total	dont - davon jeunes adultes <sup>1</sup>	Avec sursis	Emprisonnement	Arrêts	Amende	Mesures Art. 100bis
Urteilsjahr		jeune Erwachsene <sup>1</sup>	Mit bedingtem Strafvollzug	Gefängnis	Haft	Busse	Massnahmen
1976	419	143	115	156	27	236	-
1977	498	176	132	202	24	272	-
1978	411	148	115	149	15	247	-
1979	474	164	141	169	36	268	1
1980	557	190	121	154	21	382	-
1981	532	206	127	169	28	335	-
1982	487	177	130	174	27	286	-
1983	482	190	138	192	35	255	-
1984	456	146	155	212	24	220	-
1985	427	160	126	183	22	222	-
1986	602	205	162	234	36	332	-

<sup>1</sup>Personnes de 18 à 24 ans révolus - Personen vom 18. bis vollendetem 24. Jahr

## Condamnations pénales en vertu de la loi sur les stupéfiants, depuis 1984

Verurteilungen gemäss Betäubungsmittelgesetz, seit 1984

Année de la condamnation	Condamnés - Verurteilte Total	Verurteilte dont - davon jeunes adultes <sup>1</sup>	Avec sursis	Peines prononcées - Strafen Réclusion	Emprisonnement	Arrêts	Amende	Mesures Art. 100 bis
Urteilsjahr		junge Erwachsene <sup>1</sup>	Mit bedingtem Strafvollzug	Zuchthaus	Gefängnis	Haft	Busse	Massnahmen
1984	66	52	36	2	42	15	6	1
1985	97	74	65	-	60	28	9	-
1986	70	50	27	4	34	18	14	-

<sup>1</sup>Personnes de 18 à 24 ans révolus - Personen vom 18. bis vollendetem 24. Jahr

## Condamnations pénales en vertu du Code pénal suisse, par groupe de délits et classe d'âges, depuis 1984

Verurteilungen gemäss Schweizerischem Strafgesetzbuch, nach Vergehensgruppen und Altersklasse, seit 1984

Classe d'âges	Année de la condamnation	Délits contre - Vergehen gegen										Total
		La vie et l'intégr. corpor.	Le patri-moine	L'honneur	La liberté	Les mœurs	La famille	Les commun. publiques	L'autorité publique	Délits créant un danger collectif	Autres délits	
Alters-klasse	Urteils-jahr	Leib und Leben	Vermögen	Ehre	Freiheit	Sittlichkeit	Familie	Öffentl. Verkehr	Öffentl. Gewalt	Gemein-gefährliche Vergehen	Übrige Vergehen	
18-19	1984	6	43	2	1	2	-	-	4	-	5	63
	1985	7	59	-	-	4	-	-	-	-	7	77
	1986	10	55	-	-	6	-	-	1	-	2	74
20-24	1984	21	82	-	-	2	3	1	8	2	6	125
	1985	17	95	-	1	6	1	2	3	1	7	133
	1986	10	84	1	1	3	2	1	5	-	6	113
25-29	1984	5	73	2	1	1	3	1	6	5	6	103
	1985	9	101	1	1	7	5	-	6	2	6	138
	1986	10	77	1	-	10	9	1	4	2	4	118
30-34	1984	8	60	-	1	2	9	-	4	-	-	84
	1985	4	68	2	1	1	7	1	8	2	3	97
	1986	10	65	1	-	7	8	-	1	1	9	102
35-39	1984	5	57	2	1	3	11	-	2	2	1	84
	1985	4	44	1	-	3	10	1	3	-	2	68
	1986	5	59	-	-	6	19	-	1	4	3	97
40-44	1984	4	22	3	1	1	4	1	-	2	3	41
	1985	3	31	3	2	1	9	-	4	-	4	57
	1986	7	40	2	-	2	5	-	2	-	2	60
45-49	1984	2	29	-	-	-	-	-	1	-	1	33
	1985	4	23	3	-	-	-	1	1	-	3	35
	1986	-	27	2	-	1	2	1	1	-	-	34
50-59	1984	5	28	4	-	-	3	2	1	-	1	44
	1985	5	28	1	-	-	-	-	-	2	2	38
	1986	2	15	1	-	2	1	-	-	2	1	24
60 +	1984	-	6	-	-	-	1	1	1	1	-	10
	1985	3	9	-	-	-	-	2	-	-	-	14
	1986	3	9	1	-	-	-	-	1	1	1	16
Total	1984	56	400	13	5	11	34	6	27	12	23	587
	1985	56	457	11	5	23	32	7	25	7	34	657
	1986	57	431	9	1	37	46	3	16	10	28	638

## Actes de poursuites, depuis 1980

Betriebshandlungen seit 1980

Année	Commandements de payer	Saisies exécutées	Réalisations	Année	Commandements de payer	Saisies exécutées	Réalisations
Jahr	Zahlungsbe-fehle	Pfändungs-vollzüge	Verwertungen	Jahr	Zahlungsbe-fehle	Pfändungs-vollzüge	Verwertungen
1980	38 991	20 576	69	1985	49 265	25 474	370
1981	42 405	22 312	81	1986	43 743	27 280	95
1982	45 317	25 376	315				
1983	48 641	26 570	1 748				
1984	45 464	26 629	101				

## Faillites, procédures de concordat et réalisations forcées d'immeubles, depuis 1980

Konkurse, Nachlassverfahren und Zwangsverwertungen von Grundstücken seit 1980

Année	Ouverture de faillites		Concordats homologués	Réalisations forcées d'immeubles	Année	Ouverture de faillites		Concordats homologués	Réalisations forcées d'immeubles
Jahr	Total	Dont - Davon Inscrit au registre du commerce	judiciairement	meubles	Jahr	Total	Dont - Davon Inscrit au registre du commerce	judiciairement	meubles
		Im Handelsregister eingetragen	Gerichtlich be-stätigte Nach-lassverträge	Zwangsverwer-tungen von Grundstücken			Im Handelsregister eingetragen	Gerichtlich be-stätigte Nach-lassverträge	Zwangsverwer-tungen von Grundstücken
1980	51	29	6	9	1985	90	51	1	3
1981	73	37	-	13	1986	88	46	3	9
1982	74	38	1	17					
1983	83	46	1	12					
1984	65	32	2	9					

## Notaires et avocats en activité, depuis 1980

Praktizierende Notare und Anwälte seit 1980

Année	Notaires	Avocats	Année	Notaires	Avocats
Jahr	Notare	Anwälte	Jahr	Notare	Anwälte
1980	41	57	1985	38	74
1981	41	63	1986	43	84
1982	39	65			
1983	40	67			
1984	39	69			

**Vie politique**  
**Politik**

## Votations fédérales

### Eidgenössische Abstimmungen

Date et objet	Fribourg - Freiburg				
	Electeurs	Votants - Stimmende		Oui	Non
	Stimm- berechtigte	Nombre Anzahl	%	Ja	Nein
<b>9 juin 1985:</b> Initiative populaire du 30 juillet 1980 «pour le droit à la vie»	125 879	36 503	29,0	17 467	17 978
<b>9 juin 1985:</b> Arrêté fédéral du 5 octobre 1984 supprimant la part des cantons au produit net des droits de timbre	125 879	36 177	28,7	18 611	15 318
<b>9 juin 1985:</b> Arrêté fédéral du 5 octobre 1984 fixant la nouvelle répartition des recettes nettes provenant de l'imposition des boissons distillées	125 879	36 218	28,8	22 658	11 419
<b>9 juin 1985:</b> Arrêté fédéral du 14 décembre 1984 portant sur la suppression de l'aide aux producteurs cultivant le blé pour leurs propres besoins	125 879	36 215	28,8	19 521	14 931
<b>22 septembre 1985:</b> Contre-projet de l'Assemblée fédérale du 5 octobre 1984 relatif à l'initiative populaire «demandant l'harmonisation du début de l'année scolaire dans tous les cantons» (Initiative sur la rentrée scolaire) (art. 2 de l'arrêté fédéral)	126 667	39 718	31,4	35 324	4 008
<b>22 septembre 1985:</b> Arrêté fédéral du 5 octobre 1984 instituant une garantie contre les risques à l'innovation en faveur des petites et moyennes entreprises	126 667	39 619	31,3	18 649	18 945
<b>22 septembre 1985:</b> Modification du 5 octobre 1984 du Code civil suisse (effets généraux du mariage, régime matrimonial et successions)	126 667	39 732	31,4	24 416	14 819
<b>1<sup>er</sup> décembre 1985:</b> Initiative populaire du 17 septembre 1981 «pour la suppression de la vivisection»	127 017	45 876	36,1	8 771	36 476
<b>16 mars 1986:</b> Arrêté fédéral du 14 décembre 1984 sur l'adhésion de la Suisse à l'Organisation des Nations Unies	127 484	63 512	49,8	14 355	48 478
<b>28 septembre 1986:</b> Initiative populaire «en faveur de la culture» du 11 août 1981	128 811	44 185	34,3	6 593	31 030
<b>28 septembre 1986:</b> Contre-projet de l'Assemblée fédérale du 20 septembre 1985 sur la «culture»	128 811	44 185	34,3	19 371	17 065
<b>28 septembre 1986:</b> Initiative populaire «pour une formation professionnelle et un recyclage garantis» du 3 juin 1982	128 811	44 240	34,3	7 066	35 935
<b>28 septembre 1986:</b> Modification du 21 juin 1985 de l'arrêté fédéral sur l'économie sucrière indigène	128 811	44 344	34,4	25 761	17 823
<b>7 décembre 1986:</b> Contre-projet de l'Assemblée fédérale du 21 mars 1986 relatif à l'initiative populaire «pour la protection des locataires» (art. 2 de l'arrêté fédéral)	129 166	57 234	44,3	39 065	16 675
<b>7 décembre 1986:</b> Initiative populaire du 28 octobre 1982 «pour une juste imposition du trafic des poids lourds (redevance sur les poids lourds)»	129 166	57 337	44,4	12 827	43 080



## Votations fédérales

### Eidgenössische Abstimmungen

Suisse-Schweiz Participation %	Oui %	Non %	Cantons ayant accepté Annehmende Stände	Datum und Gegenstand
35,7	448 016	999 077	4 <sup>3</sup> / <sub>2</sub>	<b>9. Juni 1985:</b> Volksinitiative vom 30. Juli 1980 «Recht auf Leben»
35,2	903 345	454 560	19 <sup>6</sup> / <sub>2</sub>	<b>9. Juni 1985:</b> Bundesbeschluss vom 5. Oktober 1980 über die Aufhebung des Kantonsanteiles am Reinertrag der Stempelabgaben
35,2	982 318	376 135	19 <sup>6</sup> / <sub>2</sub>	<b>9. Juni 1985:</b> Bundesbeschluss vom 5. Oktober 1984 über die Neuverteilung des Reinertrages aus der fiskalischen Belastung gebrannter Wasser
35,3	787 056	592 851	16 <sup>5</sup> / <sub>2</sub>	<b>9. Juni 1985:</b> Bundesbeschluss vom 14. Dezember 1984 über die Aufhebung der Unterstützung für die Selbstversorgung mit Brotgetreide
41,0	984 463	688 459	14 <sup>4</sup> / <sub>2</sub>	<b>22. September 1985:</b> Gegenvorschlag der Bundesversammlung vom 5. Oktober 1984 zur Volksinitiative «für die Koordination des Schuljahresbeginns in allen Kantonen» (Art. 2. des Bundesbeschlusses)
40,9	695 288	917 507	5 <sup>1</sup> / <sub>2</sub>	<b>22. September 1985:</b> Bundesbeschluss vom 5. Oktober 1984 über die Inmationsrisikogarantie von kleinen und mittleren unternehmen
41,1	921 743	762 619	11 <sup>2</sup> / <sub>2</sub>	<b>22. September 1985:</b> Aenderung vom 5. Oktober 1984 des Schweizerischen zivilgesetzbuches (Wirkungen der Ehe im allgemeinen, Ehegüterrecht und Erbrecht)
38,0	459 358	1 099 122	-	<b>1. Dezember 1985:</b> Volksinitiative vom 17. September 1981 «für die Abschaffung der Vivisektion»
50,7	511 713	1 591 150	-	<b>16. März 1986:</b> Bundesbeschluss vom 14. Dezember 1984 über den Beitritt der Schweiz zur Organisation der vereinten Nationen.
34,7	232 326	1 048 679	-	<b>28. September 1986:</b> «Eidgenössische Kulturinitiative» vom 11. August 1981
34,7	548 080	670 196	-	<b>28. September 1986:</b> Gegentwurf der Bundesversammlung über die «Kultur»
34,8	261 759	1 162 238	-	<b>28. September 1986:</b> Volksinitiative «für eine gesicherte Berufsbildung und Umschulung» vom 3. Juni 1982
34,9	547 779	887 726	-	<b>28. September 1986:</b> Aenderung vom 21. Juni 1985 des Bundesbeschlusses über die inländische Zuckerwirtschaft
34,7	922 221	510 490	17 <sup>3</sup> / <sub>2</sub>	<b>7. Dezember 1986:</b> Gegenvorschlag der Bundesversammlung vom 21. März 1986 zur Volksinitiative für Mieterschutz (Art. 2 des Bundesbeschlusses)
34,7	485 930	948 612	-	<b>7. Dezember 1986:</b> Volksinitiative vom 28. Oktober 1982 «für eine gerechte Belastung des Schwerverkehrs (Schwerverkehrsabgabe)»

## Votations fédérales

### Eidgenössische Abstimmungen

---

Date et objet	Fribourg - Freiburg				
	Electeurs	Votants - Stimmende		Oui	Non
	Stimm- berechtigte	Nombre Anzahl	%	Ja	Nein
<b>5 avril 1987:</b> Modification du 20 juin 1986 de la loi du 5 octobre 1979 sur l'asile	129 846	45 277	34,9	29 952	14 669
<b>5 avril 1987:</b> Modification du 20 juin 1986 de la loi fédérale du 26 mars 1931 sur le séjour et l'établissement des étrangers	129 846	45 240	34,8	29 265	14 735
<b>5 avril 1987:</b> Initiative populaire du 19 mai 1983 «demandant le droit de référendum en matière de dépenses militaires»	129 846	45 265	34,9	19 195	25 402
<b>5 avril 1987:</b> Arrêté fédéral du 19 décembre 1986 concernant la procédure de vote relative aux initiatives populaires accompagnées d'un contre-projet	129 846	45 174	34,8	28 850	14 440

## Votations fédérales

### Eidgenössische Abstimmungen

Suisse-Schweiz Participation %	Oui Ja	Non Nein	Cantons ayant accepté Annehmende Stände		Datum und Gegenstand
42,4	1 180 082	572 330	.	.	<b>5. April 1987:</b> Aenderung vom 20. Juni 1986 des Asylgesetzes vom 5. Oktober 1979
42,2	1 122 027	585 460	.	.	<b>5. April 1987:</b> Aenderung vom 20. Juni 1986 des Bundesgesetzes vom 26. März 1931 über Aufenthalt und Niederlassung der Ausländer
42,4	714 209	1 046 637	2 1/2		<b>5. April 1987:</b> Volksinitiative vom 19. Mai 1983 «für die Mitsprache des Volkes bei Militärausgaben (Rüstungsreferendum)»
42,3	1 080 992	627 665	18 6/2		<b>5. April 1987:</b> Bundesbeschluss vom 19. Dezember 1986 über das Abstimmungsverfahren bei Volksinitiativen mit Gegenentwurf

## Votations cantonales

### Kantonale Abstimmungen

Date et objet	Electeurs Stimmebe- rechtigte	Votants Stimmende		Oui Ja	Non Nein	Datum und Gegenstand
		Nombre Anzahl	%			
<b>27 février 1983:</b> Décret du 14 septembre 1982 concernant la révision de l'article 60, 2 <sup>e</sup> phrase, de la Constitution cantonale (période de nomination des juges cantonaux)	120 764	31 439	26,0	21 789	8 266	<b>27. Februar 1983:</b> Dekret vom 14. September 1982 betreffend die Revision des Artikels 60, zweiter Satz, der Staatsverfassung (Amtsdauer der Kantonsrichter)
<b>27 février 1983:</b> Décret du 14 septembre 1982 concernant la révision de l'article 60, 2 <sup>e</sup> phrase, de la Constitution cantonale (réserve d'une limite d'âge pour les juges cantonaux)	120 764	31 437	26,0	23 360	6 757	<b>27. Februar 1983:</b> Dekret vom 14. September 1982 betreffend die Revision des Artikels 60, zweiter Satz, der Staatsverfassung (Vorbehalt einer Altersgrenze für die Kantonsrichter)
<b>27 février 1983:</b> Décret du 16 novembre 1982 relatif à l'ouverture d'un crédit d'engagement pour l'aménagement du réseau routier cantonal	120 764	31 519	26,1	15 271	15 439	<b>27. Februar 1983:</b> Dekret vom 16. November 1982 über die Eröffnung eines Verpflichtungskredites für den Ausbau des kantonalen Strassennetzes
<b>26 février 1984:</b> Décret du 11 mai 1983 concernant la révision de l'article 25 chiffre 1 lettre a de la Constitution cantonale (majorité civique)	123 078	65 059	52,9	26 820	37 483	<b>26. Februar 1984:</b> Dekret vom 11. Mai 1983 betreffend die Revision von Artikel 25 Ziffer 1 Litera a der Staatsverfassung (Stimmfähigkeitsalter)
<b>26 février 1984:</b> Loi du 6 mai 1983 sur les armes et les munitions	123 078	64 927	52,8	25 195	37 046	<b>26. Februar 1984:</b> Gesetz vom 6. Mai 1983 über Waffen und Munition
<b>26 février 1984:</b> Décret du 15 novembre 1983 relatif à l'ouverture d'un crédit d'engagement de 16 225 000 francs pour l'aménagement du réseau routier cantonal	123 078	64 968	52,8	31 162	32 316	<b>26. Februar 1984:</b> Dekret vom 15. November 1983 über die Eröffnung eines Verpflichtungskredites von 16 225 000 Franken für den Ausbau des kantonalen Strassennetzes
<b>9 juin 1985:</b> Décret du 15 novembre 1984 concernant la révision de l'article 32 de la Constitution cantonale (abaissement de l'âge d'éligibilité des députés au Grand Conseil)	125 589	35 904	28,6	21 342	13 753	<b>9. Juni 1985:</b> Dekret vom 15. November 1984 betreffend die Revision des Artikels 32 der Staatsverfassung (Herabsetzung des Wählbarkeitsalters für die Abgeordneten in den Grossen Rat)

## Votations cantonales

### Kantonale Abstimmungen

Date et objet	Electeurs	Votants	%	Oui	Non	Datum und Gegenstand
	Stimmbe- rechtigte	Stimmende		Ja	Nein	
		Nombre Anzahl				
<b>1<sup>er</sup> décembre 1985:</b> Décret du 20 septembre 1985 relatif à l'ouverture d'un crédit d'engagement de 13 195 000 francs pour l'aménagement du réseau routier cantonal	126 688	45 616	36,0	25 041	19 845	<b>1. Dezember 1985:</b> Dekret vom 20. September 1985 über die Eröffnung eines Verpflichtungskredites von 13 195 000 Franken für den Ausbau des kantonalen Stras- sennetzes
<b>8 juin 1986:</b> Décret du 22 novembre 1985 concernant la révision de l'art. 28 bis de la Constitution can- tonale (référéndum financier)	127 805	12 923	10,1	7 265	5 454	<b>8. Juni 1986:</b> Dekret vom 22. November 1985 betreffend die Revision von Artikel 28 bis der Staats- verfassung (Finanzreferen- dum)
<b>28 septembre 1986:</b> Loi du 19 novembre 1985 concernant les rapports entre les Eglises et l'Etat	128 416	43 640	34,0	20 029	21 389	<b>28. September 1986:</b> Gesetz vom 19. November 1985 betreffend die Bezie- hungen zwischen den Kirchen und dem Staat
<b>5 avril 1987:</b> Décret du 6 novembre 1986 relatif à la révision de l'art. 52 alinéa 1 lettre f de la Constitu- tion cantonale (vente et par- tage d'immeubles commu- naux)	129 462	44 199	34,1	31 829	9 480	<b>5. April 1987:</b> Dekret vom 6. November 1986 betreffend die Revision von Art. 52 Absatz 1 Buch- stabe f der Staatsverfassung des Kantons Freiburg (Ver- kauf und Teilung von Ge- meindegrundstücken)

# Députations législatives au Grand Conseil, par parti, depuis 1916

Volkvertretungen im Grossen Rat nach Parteien seit 1916

Année Jahr	PDC <sup>1</sup> CVP	PRD <sup>2</sup> FDP	UDC-PAI <sup>3</sup> SVP-BGU	PS <sup>4</sup> SP	PCS <sup>5</sup> CSP	Divers Uebrig	Total
Nombre de sièges - Anzahl der Sitze							
1916	93	22	-	-	-	-	115
1921	90	25	3	-	-	-	118
1926	87	28	3	-	-	-	118
1931	90	26	2	-	-	-	118
1936	87	28	3	-	-	-	118
1941	84	28	3	-	-	3 <sup>7</sup>	118
1946	79	13	3	13	-	19 <sup>8</sup>	127
1951	80	36	9	6	-	-	131
1956	77	30	15	9	-	-	131
1961	74	34	12	10	-	-	130
1962 <sup>6</sup>	73	33	12	12	-	-	130
1966	56	34	8	21	8	3 <sup>9</sup>	130
1971	57	30	9	29	5	-	130
1976	57	31	9	29	4	-	130
1981	47	29	9	33	12	-	130
1986	50	27	10	32	11	-	130

<sup>1</sup>Parti démocrate-chrétien

Ce parti porte le nom de Parti conservateur-populaire jusqu'en 1957, puis celui de Parti conservateur chrétien-social de 1957 à 1971.

- Depuis 1980, sans les députés du Parti chrétien-social de la Singine.

<sup>2</sup>Parti radical-démocratique

- aussi appelé, dans certains districts, Parti libéral-radical, Parti radical-libéral. En Singine, le Parti libéral-démocratique (PLD) lui est apparenté.

Ce parti porte le nom de Parti radical-libéral jusqu'en 1946. De 1946 à 1949, il y a scission, d'où deux fractions: le Parti radical-indépendant et le Parti libéral-radical. En 1949, fusion, le parti prend le nom de Parti radical-démocratique.

Par convention, dès 1971, les députés au Grand Conseil du Parti réformé de la Singine appartiennent à la fraction radicale-démocratique.

<sup>3</sup>Union démocratique du centre - Paysans, artisans et indépendants

<sup>4</sup>Parti socialiste

Le Parti socialiste comprend, en Veveyse, l'Union ouvrière.

<sup>5</sup>Parti chrétien-social

Ce parti porte ce nom depuis la fusion, en 1980, entre le Parti indépendant-chrétien-social et le Parti chrétien-social de la Singine.

<sup>6</sup>Modification de la répartition des sièges après recours déposé par MM. Geissbühler et consorts.

<sup>7</sup>Défense de l'agriculture et du travail

<sup>8</sup>Parti radical-indépendant

<sup>9</sup>Parti populaire réformé

<sup>1</sup>Christlichdemokratische Volkspartei

Cette Partei trug den Namen konservative Volkspartei bis 1957, dann konservative christlichsoziale Partei von 1957-1971. Seit 1980, ohne die Grössrate der christlichsozialen Partei des Sensebezirks.

<sup>2</sup>Freisinnig-demokratische Partei

genannt auch in den Bezirken liberal-radikale Partei, radikal-demokratische Partei, radikal-freisinnige Partei. Zu dieser Partei gehört die liberal-demokratische Partei (LDP) des Sensebezirks. Diese Partei trägt den Namen radikal-liberale Partei bis 1946. Von 1946-1949 teilte sie sich in zwei Teile auf: die unabhängig-radikale Partei und die liberal-radikale Partei. Bei der Fusion übernimmt sie den Namen radikal-demokratische Partei. Nach einer Vereinbarung, seit 1971, gehören die Mitglieder des Grossen Rates der reformierten Partei des Sensebezirks der Radikal-demokratischen Fraktion an.

<sup>3</sup>Schweizerische Volkspartei Bayern, Gewerbe und Unabhängige

<sup>4</sup>Sozialdemokratische Partei

Die sozial-demokratische Partei schliesst im Vivisbachbezirk den Arbeiterbund ein.

<sup>5</sup>Christlichsoziale Partei

Diese Partei trägt diesen Namen seit dem Zusammenschluss im Jahre 1980 zwischen der Unabhängig-christlichsoziale Partei und der Christlichsoziale Partei des Sensebezirks.

<sup>6</sup>Aenderung der Sitzverteilung nach dem Rekurs von Herrn Geissbühler und seine Parteimitglieder.

<sup>7</sup>Verteidigung der Landwirtschaft und Arbeit

<sup>8</sup>Unabhängig-radikale Partei

<sup>9</sup>Reformierte Volkspartei

## Membres du Conseil d'Etat, depuis 1915

Mitglieder des Staatsrates seit 1915

Nom Name	Parti Partei	Elu en Gewählt	S'est retiré en Zurückgetreten
Python Georges	Conservateur - Konservativ	1886	1927
Deschenaux Eugène	Conservateur - Konservativ	1908	1919
Torche Fernand	Conservateur - Konservativ	1909	1917
Musy Jean	Conservateur - Konservativ	1911	1919
Savoy Emile	Conservateur - Konservativ	1913	1935
Chuard Joseph	Conservateur - Konservativ	1914	1919
Vonderweid Marcel	Conservateur - Konservativ	1914	1936
Perrier Ernest	Conservateur - Konservativ	1916	1932
Buchs Victor	Libéral-radical - Liberal-Radikal	1919	1936
Chatton Romain	Conservateur - Konservativ	1919	1941
Weck Bernard	Conservateur - Konservativ	1919	1946
Bovet Jules	Conservateur - Konservativ	1927	1951
Piller Joseph	Conservateur - Konservativ	1933	1946
Quartenoud Maxime	Conservateur - Konservativ	1935	1956
Corboz Richard	Libéral-radical - Liberal-Radikal	1936	1951
Baeriswyl Aloys	Conservateur - Konservativ	1936	1956
Ackermann Joseph	Conservateur - Konservativ	1941	1951
Glasson Pierre	Radical-libéral - Radikal-Liberal	1946	1959
Torche Paul	Conservateur - Konservativ	1946	1966
Dupraz Louis	Radical-démocrate - Radikal-Demokrat	1951	1952
Ayer Théodore	Conservateur - Konservativ	1951	1966
Python José	Conservateur - Konservativ	1951	1966
Ducotterd Georges	Paysans, art. et ind. - Bauern, Gew. u. Unabh.	1952	1971
Roggo Alphonse	Conservateur - Konservativ	1956	1966
Genoud Claude	Conservateur - Konservativ	1956	1971
Zehnder Emil	Radical-démocrate - Radikal-Demokrat	1960	1971
Genoud Paul	Radical-démocrate - Radikal-Demokrat	1966	1971
Aebischer Max	Démocrate-chrétien - Christlichdemokrat	1966	1976
Dreyer Pierre	Démocrate-chrétien - Christlichdemokrat	1966	1981
Waeber Arnold	Démocrate-chrétien - Christlichdemokrat	1966	1981
Clerc Denis	Socialiste - Sozialdemokrat	1971	1976
Riesen Jean	Socialiste - Sozialdemokrat	1971	1976
Cottet Joseph	Paysans, art. et ind. - Bauern, Gew. u. Unabh.	1971	1981
Brodard Rémi	Démocrate-chrétien - Christlichdemokrat	1971	1986
Masset Ferdinand	Radical-démocrate - Radikal-Demokrat	1976	1986
Bächler Hans	Radical-démocrate - Radikal-Demokrat	1976	
Cottier Marius	Démocrate-chrétien - Christlichdemokrat	1976	
Clerc Denis	Socialiste - Sozialdemokrat	1981	
Gremaud Edouard	Démocrate-chrétien - Christlichdemokrat	1981	
Morel Félicien	Socialiste - Sozialdemokrat	1981	
Crausaz Roselyne	Démocrate-chrétien - Christlichdemokrat	1986	
Rimaz Raphaël	Paysans, art. et ind. - Bauern, Gew. u. Unabh.	1986	

## Députations législatives fribourgeoises au Conseil des Etats, depuis 1901

Freiburgische Mitglieder des Ständerates seit 1901

Année Jahr	Membres Mitglieder	Parti Partei
1901	Cardinaux Louis - Python Georges	Conservateur - Konservativ
1903	Cardinaux Louis - Python Georges	Conservateur - Konservativ
1905	Cardinaux Louis - Python Georges	Conservateur - Konservativ
1907	Cardinaux Louis - Python Georges	Conservateur - Konservativ
1909	Cardinaux Louis - Python Georges	Conservateur - Konservativ
1911	Cardinaux Louis - Python Georges	Conservateur - Konservativ
1913	Cardinaux Louis - Python Georges	Conservateur - Konservativ
1915	Weck Ernest - Python Georges	Conservateur - Konservativ
1917	Python Georges - Montenach Georges	Conservateur - Konservativ
1919	Python Georges - Montenach Georges	Conservateur - Konservativ
1921	Montenach Georges - Savoy Emile	Conservateur - Konservativ
1923	Montenach Georges - Savoy Emile	Conservateur - Konservativ
1925	Montenach Georges - Savoy Emile	Conservateur - Konservativ
1927	Savoy Emile - Weck Bernard	Conservateur - Konservativ
1929	Savoy Emile - Weck Bernard	Conservateur - Konservativ
1931	Savoy Emile - Weck Bernard	Conservateur - Konservativ
1933	Savoy Emile - Weck Bernard	Conservateur - Konservativ
1935	Weck Bernard - Piller Joseph	Conservateur - Konservativ
1937	Weck Bernard - Piller Joseph	Conservateur - Konservativ
1939	Weck Bernard - Piller Joseph	Conservateur - Konservativ
1941	Weck Bernard - Piller Joseph	Conservateur - Konservativ
1943	Weck Bernard - Piller Joseph	Conservateur - Konservativ
1945	Weck Bernard - Piller Joseph	Conservateur - Konservativ
1947	Weck Bernard - Quartenoud Maxime	Conservateur - Konservativ
1949	Weck Bernard - Quartenoud Maxime	Conservateur - Konservativ
1951	Piller Joseph - Quartenoud Maxime	Conservateur - Konservativ
1953	Piller Joseph - Quartenoud Maxime	Conservateur - Konservativ
1955	Piller Joseph - Quartenoud Maxime	Conservateur - Konservativ
1957	Bourgknecht Jean - Torche Paul	Cons. chrétien-social - Christlichsozial-Konservativ
1959	Torche Paul - Roggo Alphonse	Cons. chrétien-social - Christlichsozial-Konservativ
1961	Torche Paul - Roggo Alphonse	Cons. chrétien-social - Christlichsozial-Konservativ
1963	Torche Paul - Roggo Alphonse	Cons. chrétien-social - Christlichsozial-Konservativ
1965	Torche Paul - Roggo Alphonse	Cons. chrétien-social - Christlichsozial-Konservativ
1967	Torche Paul - Roggo Alphonse	Cons. chrétien-social - Christlichsozial-Konservativ
1969	Roulin Gustave - Torche Paul	Cons. chrétien-social - Christlichsozial-Konservativ
1971	Roulin Gustave - Torche Paul	Démocrate-chrétien - Christlichdemokrat
1972	Bourgknecht J.F. - Dreyer P.	Démocrate-chrétien - Christlichdemokrat
1975	Bourgknecht J.F. - Dreyer P.	Démocrate-chrétien - Christlichdemokrat
1979	Dreyer Pierre - Piller Otto	Démocrate-chrétien - Christlichdemokrat Socialiste - Sozialdemokrat
1983	Dreyer Pierre - Piller Otto	Démocrate-chrétien - Christlichdemokrat Socialiste - Sozialdemokrat



## Députations législatives fribourgeoises au Conseil national, par parti, depuis 1919

Freiburgische Mitglieder des Nationalrates nach Parteien seit 1919

Année Jahr	PDC 1) CVP	PRD 2) FDP	UDC-PAJ 3) SVP-BGU	PS 4) SP
1919	6	1	-	-
1922	5	2	-	-
1925	5	2	-	-
1928	5	2	-	-
1931	6	1	-	-
1935	5	2	-	-
1939	4	2	1	-
1943	5	1	-	1
1947	4	2	-	1
1951	4	1	1	1
1955	4	1	1	1
1959	4	1	1	1
1963	3	2	-	1
1967	3	2	-	1
1971	3	2	-	1
1975	3	1	-	2
1979	3	1	-	2
1983	3	1	1	1

1) Parti démocrate-chrétien.

Ce parti porte le nom de Parti conservateur-populaire jusqu'en 1957, puis celui de Parti conservateur chrétien-social de 1957 à 1971.

- Depuis 1980, sans les députés du Parti chrétien-social de la Singine.

2) Parti radical-démocratique.

- Aussi appelé, dans certains districts, Parti libéral-radical, Parti radical-libéral. En Singine le Parti libéral-démocratique (PLD) lui est apparenté.

Ce parti porte le nom de Parti radical-libéral jusqu'en 1946. De 1946 à 1949, il y a scission, d'où deux fractions: le Parti radical-indépendant et le Parti libéral-radical. En 1949, fusion, le parti prend le nom de Parti radical-démocratique. Par convention, les députés au Grand Conseil du Parti réformé de la Singine appartiennent à la fraction radicale-démocratique.

3) Union démocratique du centre - Paysans, artisans et indépendants.

4) Parti socialiste.

Le Parti socialiste comprend, en Veveysse, l'Union ouvrière.

1) Christlichdemokratische Volkspartei.

Diese Partei trug den Namen konservative Volkspartei bis 1957, dann konservative christlichsoziale Partei von 1957-1971. Seit 1980, ohne die Grossräte der christlichsozialen Partei des Sensebezirks.

2) Freisinnig-demokratische Partei.

Gennant auch in den Bezirken liberal-radikale Partei, radikal-demokratische Partei, radikal-freisinnige Partei. Zu dieser Partei gehört die liberal-demokratische Partei (LDP) des Sensebezirks. Diese Partei trägt den Namen radikal-liberale Partei bis 1946. Von 1946-1949 teilte sie sich in zwei Teile auf, die unabhängig-radikale Partei und die liberal-radikale Partei. Bei der Fusion übernimmt sie den Namen radikal-demokratische Partei. Nach einer Vereinbarung gehören die Mitglieder des Grossen Rates der reformierten Partei des Sensebezirks der Radikal-demokratischen Fraktion an.

3) Schweizerische Volkspartei Bauern, Gewerbe und Unabhängige.

4) Sozialdemokratische Partei.

Die sozial-demokratische Partei schliesst in Vivisbachbezirk den Arbeiterbund ein.



**Indice suisse des prix  
à la consommation**

**Landesindex  
der Konsumentenpreise**

# Indice suisse des prix à la consommation, par mois, depuis 1939

Landesindex der Konsumentenpreise nach Monaten seit 1939

Août – August 1939 = 100

Année	Janv.	Févr.	Mars	Avril	Mai	Juin	Juillet	Août	Sept.	Oct.	Nov.	Déc.	Moyenne annuelle
Jahr	Jan.	Febr.	März	April	Mai	Juni	Juli	Aug.	Sept.	Okt.	Nov.	Dez.	Jahresmittel
1939	.	.	.	.	.	.	.	100,0	100,7	102,4	103,3	103,5	.
1940	105,1	105,4	105,5	107,4	108,0	109,0	109,8	110,1	111,7	114,2	116,0	116,5	110,0
1941	118,7	118,7	119,3	123,0	124,8	127,4	129,1	129,5	129,9	132,4	134,0	134,3	126,8
1942	135,8	137,0	137,5	139,3	140,2	140,5	142,6	142,3	142,4	143,9	144,8	145,5	141,0
1943	146,4	146,6	146,8	147,7	147,7	148,2	148,6	148,3	148,8	149,3	149,5	149,6	148,1
1944	149,9	150,1	150,4	150,9	151,2	151,7	152,2	151,6	151,6	151,7	151,7	151,7	151,2
1945	152,0	152,1	152,2	152,6	152,8	153,3	153,4	153,1	152,8	151,8	150,7	150,7	152,3
1946	150,7	150,1	149,3	149,5	150,4	151,1	150,9	151,0	151,1	154,2	154,4	154,5	151,4
1947	154,7	154,7	154,7	155,4	157,6	158,5	158,5	158,5	158,7	162,3	162,5	162,8	158,2
1948	163,0	162,9	162,5	162,5	162,6	163,0	162,5	162,3	162,6	162,7	164,9	163,7	162,9
1949	163,1	162,5	161,8	161,2	161,4	161,8	161,3	161,4	161,8	161,3	161,0	160,6	161,6
1950	158,9	158,3	158,0	157,5	158,2	158,4	158,4	159,4	160,0	160,8	160,9	160,8	159,1'
1951	162,3	162,8	162,7	164,5	166,1	166,4	167,3	168,3	168,8	169,9	170,8	171,0	166,7
1952	170,5	170,8	170,8	170,1	170,8	171,3	170,9	171,3	171,6	171,1	171,2	171,0	171,0
1953	169,9	169,5	169,3	168,8	169,5	169,7	169,5	169,7	170,2	170,4	170,4	170,1	169,8
1954	169,8	169,5	169,4	169,6	170,1	170,5	171,0	171,7	172,0	172,5	173,0	172,9	171,0
1955	172,4	171,8	171,6	171,7	172,3	172,3	172,4	172,8	173,1	173,4	173,6	173,6	172,6
1956	172,6	173,0	173,5	173,2	175,0	175,4	175,6	176,2	176,5	176,7	177,2	177,4	175,2
1957	177,1	176,8	176,3	176,9	178,0	178,1	178,5	179,5	179,9	180,5	181,0	181,0	178,6
1958	180,5	180,5	180,5	180,7	182,2	182,4	182,4	182,6	182,9	182,8	182,9	182,6	181,9
1959	181,5	180,9	180,6	179,9	180,1	179,9	179,9	180,5	181,1	181,4	181,6	181,5	180,7
1960	181,0	181,9	181,9	182,2	183,0	183,2	183,7	184,1	184,6	184,9	184,9	184,7	183,3
1961	184,2	184,3	184,3	184,3	185,7	186,0	186,4	187,3	187,6	188,4	191,0	191,2	186,7
1962	191,4	191,9	192,2	193,1	194,6	195,1	195,7	196,5	196,4	196,1	197,0	197,4	194,8
1963	198,0	199,2	199,2	199,5	200,7	201,2	201,6	202,2	202,8	203,6	204,8	205,0	201,5
1964	205,2	205,5	205,6	206,9	208,0	207,7	207,8	208,3	208,7	209,3	209,5	209,8	207,7
1965	210,0	210,7	210,8	211,5	213,8	214,6	215,2	216,4	217,0	217,7	219,6	220,1	214,8
1966	221,3	221,9	222,2	222,5	225,3	225,0	225,0	225,7	225,9	226,4	229,1	230,2	225,0'
1967	230,9	230,4	230,4	230,6	233,1	234,7	235,6	236,5	235,6	235,4	237,6	238,3	234,1
1968	238,8	239,2	238,3	238,1	238,8	239,0	238,8	239,5	239,7	240,6	242,8	243,5	239,8
1969	244,2	244,6	244,2	243,7	244,9	246,0	246,0	245,6	245,8	246,2	248,3	249,2	245,7
1970	249,8	249,8	250,3	250,1	252,6	253,7	254,4	255,3	256,8	258,2	261,6	262,7	254,6
1971	264,3	265,4	267,0	267,2	270,2	270,4	271,5	272,0	274,0	275,1	278,8	280,1	271,3
1972	281,9	283,3	284,0	284,2	287,1	288,9	290,1	290,1	292,5	295,3	297,7	299,3	289,4
1973	302,7	304,7	307,2	307,9	310,2	312,4	312,9	314,0	316,7	323,3	330,0	335,0	314,7
1974	337,7	335,2	336,8	334,8	340,7	342,5	343,6	347,0	352,6	354,9	359,9	360,3	345,5
1975	362,3	363,5	364,8	365,7	368,4	369,8	369,1	370,3	371,6	372,1	373,2	372,7	368,6

<sup>1</sup>Moyenne annuelle: 1950 = janvier à mars sur l'ancienne base de calcul, avril à décembre sur la nouvelle base  
 1966 = janvier à septembre sur l'ancienne base de calcul, octobre à décembre sur la nouvelle base  
<sup>1</sup>Jahresdurchschnitt: 1950 = Januar-März alte Berechnungsgrundlage, April-Dezember neue Grundlage  
 1966 = Januar-September alte Berechnungsgrundlage, Oktober-Dezember neue Grundlage

## Indice suisse des prix à la consommation, par mois, depuis 1939 (suite)

Landesindex der Konsumentenpreise nach Monaten seit 1939 (Fortsetzung)

Août - August 1939 = 100													Moyenne annuelle Jahres- mittel
Année	Janv.	Févr.	Mars	Avril	Mai	Juin	Juillet	Août	Sept.	Oct.	Nov.	Déc.	
Jahr	Jan.	Febr.	März	April	Mai	Juni	Juli	Aug.	Sept.	Okt.	Nov.	Dez.	
1976	374,8	374,5	373,9	373,9	373,2	373,9	374,5	375,9	375,0	375,9	376,6	377,5	375,0
1977	378,2	378,4	377,7	378,2	377,9	380,4	380,6	380,6	380,9	381,7	381,4	381,9	379,8
1978	382,0	382,5	382,9	383,6	384,1	384,7	384,9	385,0	384,1	383,3	383,8	384,6	383,8
1979	386,1	390,3	392,4	393,4	394,8	400,4	401,3	400,6	402,5	402,3	403,8	404,6	397,7
1980	405,8	406,4	407,6	409,5	411,9	413,4	414,7	417,5	417,7	416,9	420,9	422,4	413,7
1981	426,5	430,6	433,5	432,6	436,6	439,4	442,0	448,6	448,9	447,4	450,4	450,3	440,6
1982	452,5	453,3	444,1	456,6	462,5	466,6	468,4	472,0	473,8	475,0	476,3	474,9	465,5
1983	474,2	474,9	475,8	477,2	477,7	479,6	478,7	480,0	480,6	481,7	484,8	485,1	479,2
1984	486,8	488,5	491,7	492,4	491,4	493,0	492,1	493,9	493,6	496,7	499,3	499,1	493,2
1985	504,0	508,1	510,9	510,3	510,0	509,7	508,6	508,5	510,1	511,4	515,0	515,3	510,2
1986	515,1	514,9	515,6	515,3	513,7	513,6	511,2	512,2	513,1	513,2	514,5	515,5	514,0
1987	518,5	520,0	520,7	521,4	518,5	520,2							

## Indice suisse des prix à la consommation<sup>1</sup>, par mois, depuis 1966

Landesindex der Konsumentenpreise<sup>1</sup> nach Monaten seit 1966

Septembre - September 1966 = 100													Moyenne annuelle Jahres- mittel
Année	Janv.	Févr.	Mars	Avril	Mai	Juin	Juillet	Août	Sept.	Oct.	Nov.	Déc.	
Jahr	Jan.	Febr.	März	April	Mai	Juni	Juli	Aug.	Sept.	Okt.	Nov.	Dez.	
1966	.	.	.	.	.	.	.	.	100,0	100,2	101,4	101,9	.
1967	102,2	102,0	102,0	102,1 <sup>1</sup>	103,2	103,9	104,3	104,7	104,3	104,2	105,2	105,5	103,6
1968	105,7	105,9	105,5	105,4	105,7	105,8	105,7	106,0	106,1	106,5	107,5	107,8	106,1
1969	108,1	108,3	108,1	107,9	108,4	108,9	108,9	108,7	108,8	109,0	109,9	110,3	108,8
1970	110,6	110,6	110,8	110,7	111,8	112,3	112,6	113,0	113,7	114,3	115,8	116,3	112,7
1971	117,0	117,5	118,2	118,3	119,6	119,7	120,2	120,4	121,3	121,8	123,4	124,0	120,1
1972	124,8	125,4	125,7	125,8	127,1	127,8	127,9	128,4	129,5	130,7	131,8	132,5	128,1
1973	134,0	134,9	136,0	136,3	137,3	138,3	138,5	139,0	140,2	143,1	146,1	148,3	139,3
1974	149,5	148,4	149,1	148,2	150,8	151,6	152,1	153,6	156,1	157,1	159,3	159,5	152,9
1975	160,4	160,9	161,5	161,9	163,1	163,7	163,4	163,9	164,5	164,7	165,2	165,0	163,2
1976	165,9	165,8	165,5	165,5	165,2	165,5	165,8	166,4	166,0	166,4	166,7	167,1	166,0
1977	167,4	167,5	167,2	167,4	167,3	168,4	168,5	168,5	168,6	169,0	168,8	169,0	168,1
1978	169,1	169,3	169,5	169,8	170,0	170,3	170,4	170,4	170,0	169,7	169,9	170,3	169,9
1979	171,0	172,8	173,7	174,1	174,8	177,2	177,6	177,3	178,2	178,1	178,7	179,1	176,0
1980	179,6	179,9	180,4	181,3	182,3	183,0	183,6	184,8	184,9	184,5	186,3	187,0	183,1
1981	188,8	190,6	191,9	191,5	193,2	194,5	195,6	198,6	198,7	198,0	199,4	199,3	195,0
1982	200,3	200,6	201,0	202,1	204,7	206,5	207,3	208,9	209,7	210,2	210,8	210,2	206,0
1983	209,9	210,2	210,6	211,2	211,4	212,3	211,9	212,4	212,7	213,2	214,6	214,7	212,1
1984	215,5	216,2	217,6	218,0	217,5	218,2	217,8	218,6	218,5	219,8	221,0	220,9	218,3
1985	223,1	224,9	226,2	225,9	225,7	225,6	225,1	225,1	225,8	226,3	227,9	228,1	225,8
1986	228,0	227,9	228,2	228,1	227,4	227,3	226,3	226,7	227,1	227,2	227,7	228,2	227,5
1987	229,5	230,2	230,5	230,8	229,5	230,2							

<sup>1</sup>A partir du mois d'octobre 1977, selon les bases de 1977. Voir le rapport de la Commission fédérale de statistique sociale sur la quatrième révision de l'indice suisse des prix à la consommation, 89<sup>e</sup> supplément de «La Vie économique», Berne 1977

<sup>1</sup>Ab Oktober 1977 gemäss Grundlagen von 1977, vgl. Bericht der Eidgenössischen Sozialstatistischen Kommission zur vierten Revision des Landesindex der Konsumentenpreise, Sonderheft Nr. 89 der «Volkswirtschaft», Bern 1977

**Indice suisse des prix à la consommation, par mois, depuis 1977**

Landesindex der Konsumentenpreise nach Monaten seit 1977

Septembre - September 1977 = 100

Année	Janv.	Févr.	Mars	Avril	Mai	Juin	Juillet	Août	Sept.	Oct.	Nov.	Déc.	Moyenne annuelle
Jahr	Jan.	Febr.	März	April	Mai	Juni	Juli	Aug.	Sept.	Okt.	Nov.	Dez.	Jahresmittel
1977	-	-	-	-	-	-	-	-	100,0	100,2	100,1	100,3	.
1978	100,3	100,4	100,5	100,7	100,8	101,0	101,0	101,1	100,8	100,6	100,8	101,0	100,8
1979	101,4	102,5	103,0	103,3	103,7	105,1	105,4	105,2	105,7	105,6	106,0	106,2	104,4
1980	106,5	106,7	107,0	107,5	108,2	108,5	108,9	109,6	109,7	109,5	110,5	110,9	108,6
1981	112,0	113,1	113,8	113,6	114,6	115,4	116,0	117,8	117,9	117,5	118,2	118,2	115,7
1982	118,8	119,0	119,2	119,9	121,4	122,5	123,0	123,9	124,4	124,7	125,1	124,7	122,2
1983	124,5	124,7	124,9	125,3	125,4	125,9	125,7	126,0	126,2	126,5	127,3	127,3	125,8
1984	127,8	128,3	129,1	129,3	129,0	129,4	129,2	129,7	129,6	130,4	131,1	131,0	129,5
1985	132,3	133,4	134,1	134,0	133,9	133,8	133,5	133,5	133,9	134,3	135,2	135,3	133,9
1986	135,2	135,2	135,4	135,3	134,9	134,9	134,2	134,5	134,7	134,7	135,1	135,3	134,9
1987	136,1	136,5	136,7	136,9	136,1	136,6							

**Indice suisse des prix à la consommation, par mois, depuis 1982**

Landesindex der Konsumentenpreise nach Monaten seit 1982

Décembre - Dezember 1982 = 100

Année	Janv.	Févr.	Mars	Avril	Mai	Juin	Juillet	Août	Sept.	Oct.	Nov.	Déc.	Moyenne annuelle
Jahr	Jan.	Febr.	März	April	Mai	Juni	Juli	Aug.	Sept.	Okt.	Nov.	Dez.	Jahresmittel
1982	-	-	-	-	-	-	-	-	-	-	-	100,0	.
1983	99,9	100,0	100,2	100,5	100,6	101,0	100,8	101,1	101,2	101,4	102,1	102,1	100,9
1984	102,5	102,9	103,5	103,7	103,5	103,8	103,6	104,0	103,9	104,6	105,1	105,1	103,9
1985	106,1	107,0	107,6	107,5	107,4	107,3	107,1	107,1	107,4	107,7	108,4	108,5	107,4
1986	108,5	108,4	108,6	108,5	108,2	108,2	107,6	107,9	108,0	108,1	108,3	108,5	108,2
1987	109,2	109,5	109,7	109,8	109,2	109,5							

# Indice suisse des prix à la consommation, par mois et groupe de dépenses, depuis 1985

Landesindex der Konsumentenpreise nach Monaten und Bedarfsgruppen seit 1985

Décembre - Dezember 1982 = 100

Année et mois	Indice général	Alimentation	Boissons et tabacs	Habillement	Loyer	Chauffage et éclairage	Aménagement et entretien du logement	Transports et communications	Santé et soins personnels	Instruction et loisirs
Jahr und Monate	Total-index	Nahrungsmittel	Getränke und Tabakwaren	Bekleidung	Miete	Heizung und Beleuchtung	Haushalts-einrichtung, Unterhalt	Verkehr und Transport	Körper- und Gesundheitspflege	Bildung und Erholung
<b>1985</b>										
Janvier	106,1	108,4	102,2	106,0	105,3	104,5	103,3	105,4	108,4	106,5
Février	107,0	110,0	103,4	106,0	105,3	106,2	103,3	105,7	108,4	108,6
Mars	107,6	110,6	103,4	107,5	105,3	108,5	104,7	106,5	109,0	108,6
Avril	107,5	111,1	103,4	107,5	105,3	103,2	104,7	106,7	109,1	108,6
Mai	107,4	110,6	104,6	107,5	107,3	100,0	104,7	107,4	109,1	106,5
Juin	107,3	110,2	104,6	108,3	107,3	97,5	105,3	107,8	109,2	106,5
Juillet	107,1	109,2	104,6	108,3	107,3	96,8	105,3	107,7	109,7	106,5
Août	107,1	107,0	105,4	108,3	107,3	96,1	105,3	106,7	109,7	110,0
Septembre	107,4	107,1	105,4	109,9	107,3	100,2	105,9	106,4	109,9	110,0
Octobre	107,7	107,8	105,4	109,9	107,3	99,4	105,9	107,5	109,9	110,0
Novembre	108,4	108,5	105,6	109,9	109,2	100,6	105,9	107,4	109,9	111,3
Décembre	108,5	109,3	105,6	110,7	109,2	97,9	106,2	107,0	110,0	111,3
<b>1986</b>										
Januar	108,5	109,9	105,6	110,7	109,2	91,6	106,2	107,5	111,0	111,3
Februar	108,4	110,2	106,2	110,7	109,2	86,8	106,2	105,8	111,0	113,4
März	108,6	110,6	106,2	111,6	109,2	87,1	107,5	104,9	111,3	113,4
April	108,5	111,2	106,2	111,6	109,2	83,9	107,5	104,5	111,6	113,4
Mai	108,2	111,5	106,8	111,6	111,4	80,4	107,5	104,5	111,6	109,6
Juni	108,2	112,2	106,8	112,2	111,4	74,4	108,0	104,8	111,8	109,6
Juli	107,6	112,0	106,8	112,2	111,4	67,0	108,0	104,0	111,9	109,6
August	107,9	109,9	107,3	112,2	111,4	68,7	108,0	103,5	111,9	113,5
September	108,0	109,7	107,3	112,8	111,4	69,7	108,3	104,3	112,0	113,5
Oktober	108,1	110,1	107,3	112,8	111,4	67,7	108,3	104,4	112,2	113,5
November	108,3	109,7	107,6	112,8	113,0	67,7	108,3	103,9	112,2	114,2
Dezember	108,5	110,3	107,6	113,3	113,0	67,6	108,9	103,9	112,4	114,2
<b>1987</b>										
Janvier	109,2	111,0	107,6	113,3	113,0	72,8	108,9	105,0	113,4	114,2
Février	109,5	111,5	108,0	113,3	113,0	70,6	108,9	105,0	113,4	116,1
Mars	109,7	112,1	108,0	114,1	113,0	69,3	109,6	104,8	113,5	116,1
Avril	109,8	112,5	108,0	114,1	113,0	69,1	109,6	105,2	113,6	116,1
Mai	109,2	111,3	108,1	114,1	114,6	69,2	109,6	105,3	113,6	111,9
Juin	109,5	112,7	108,1	114,5	114,6	69,6	109,8	105,4	113,8	111,9

## Augmentation de l'indice suisse des prix à la consommation, de juin à juin

Zunahme des Landesindex der Konsumentenpreise von Juni bis Juni

de/à von/bis	1975	1976	1977	1978	1979	1980	1981	1982	1983	1984	1985	1986	1987
	%												
1974	8,0	9,2	11,1	12,3	16,9	20,7	28,3	36,2	40,0	43,9	48,8	49,9	51,8
1975	-	1,1	2,9	4,0	8,3	11,8	18,8	26,1	29,7	33,3	37,8	38,9	40,6
1976	-	-	1,7	2,9	7,1	10,6	17,5	24,8	28,3	31,8	36,3	37,3	39,1
1977	-	-	-	1,1	5,3	8,7	15,5	22,6	26,1	29,6	34,0	35,0	36,7
1978	-	-	-	-	4,1	7,5	14,2	21,3	24,7	28,1	32,5	33,5	35,2
1979	-	-	-	-	-	3,3	9,7	16,5	19,8	23,1	27,3	28,3	29,9
1980	-	-	-	-	-	-	6,3	12,8	16,0	19,2	23,3	24,2	25,8
1981	-	-	-	-	-	-	-	6,2	9,2	12,2	16,0	16,9	18,4
1982	-	-	-	-	-	-	-	-	2,8	5,7	9,2	10,1	11,5
1983	-	-	-	-	-	-	-	-	-	2,8	6,3	7,1	8,4
1984	-	-	-	-	-	-	-	-	-	-	3,4	4,2	5,5
1985	-	-	-	-	-	-	-	-	-	-	-	0,8	2,0
1986	-	-	-	-	-	-	-	-	-	-	-	-	1,3

## Coefficients de pondération de l'indice suisse des prix à la consommation, par groupe de dépenses, 1939, 1966, 1977 et 1982

Gewichtskoeffiziente des Landesindex der Konsumentenpreise, nach Bedarfsgruppe, 1939, 1966, 1977 und 1982

Groupes de dépenses	Coefficients de pondération				Bedarfsgruppen
	en - in %				
	1939	1966	1977	1982	
Alimentation	40	31	20	21	Nahrungsmittel
Boissons et tabacs	3	5	5	5	Getränke und Tabakwaren
Habillement	15	13	8	7	Bekleidung
Loyer du logement	20	17	19	18	Miete
Chauffage et éclairage	7	6	4	5	Heizung und Beleuchtung
Aménagement et entretien du logement	5	7	7	6	Haushaltseinrichtung und Unterhalt
Transports et communications	5	9	15	14	Verkehr und Transport
Santé et soins personnels	2	7	7	8	Körper- und Gesund- heitspflege
Instruction et loisirs	3	5	15	16	Bildung und Erholung
Total	100	100	100	100	Total



**Comparaisons  
avec les autres cantons**

**Vergleiche  
mit den anderen Kantonen**

## Comparaisons avec les autres cantons

Vergleiche mit den anderen Kantonen

Canton	Surface totale en ha	Surface productive en %	Surface improductive en %	Surface forestière totale en % de la surface totale <sup>1</sup>	Nombre de communes	Grandeur moyenne des communes en ha <sup>2</sup>	Habitants par km <sup>22</sup>
Kanton	Gesamtfläche in ha	Produktives Land in %	Unproduktives Land in %	Waldfläche total in % der Gesamtfläche <sup>1</sup>	Anzahl der Gemeinden	Durchschnittliche Grösse der Gemeinden in ha <sup>2</sup>	Einwohner pro km <sup>22</sup>
	(1972)	(1972)	(1972)	(1985)	(1986)	(1980)	(1987)
ZH	172 863	79,7	20,3	28,2	171	1 011	655
BE	604 940	79,2	20,8	28,0	412	1 476	153
LU	149 215	87,3	12,7	26,5	107	1 395	205
UR	107 645	46,9	53,1	17,0	20	5 382	31
SZ	90 815	79,7	20,3	28,7	30	3 027	114
OW	49 069	83,1	16,9	37,0	7	7 010	56
NW	27 577	75,8	24,2	28,1	11	2 507	113
GL	68 463	71,7	28,3	25,5	29	2 361	53
ZG	23 855	73,8	26,2	25,2	11	2 169	342
FR	166 998	88,0	12,0	22,2	260	628	117
SO	79 061	89,6	10,4	39,3	130	608	278
BS	3 718	23,4	76,6	36,4	3	1 239	5 227
BL	42 813	88,5	11,5	34,5	73	587	527
SH	29 833	92,0	8,0	42,4	34	877	234
AR	24 319	92,5	7,5	25,5	20	1 216	203
AI	17 207	91,0	9,0	25,6	6	2 868	76
SG	201 426	84,6	15,4	25,5	90	2 238	201
GR	710 589	66,8	33,2	25,1	213	3 305	23
AG	140 456	86,1	13,9	34,6	232	608	334
TG	101 273	76,8	23,2	18,9	179	560	190
TI	281 077	70,9	29,1	51,1	247	1 138	99
VD	321 900	80,6	19,4	33,3	385	836	171
VS	522 576	54,0	46,0	20,5	163	3 206	45
NE	79 663	83,4	16,6	36,1	62	1 285	196
GE	28 217	66,5	33,5	9,5	45	627	1 288
JU	83 747	96,6	3,4	46,5	82	1 021	77
CH	4 129 315	74,4	25,6	28,7	3 022	1 363	158

<sup>1</sup>Y compris les forêts de l'école forestière EPF, les forêts CFF et autres forêts fédérales - Inbegriffen Lehrrevier ETH, Waldfläche SBB und übrige Bundeswaldungen

<sup>2</sup>Base de calcul: surface totale de 1972, population résidante au 1<sup>er</sup> janvier 1987 - Berechnungsgrundlage: Gesamtfläche von 1972, Wohnbevölkerung am 1. Januar 1987

## Comparaisons avec les autres cantons

Vergleiche mit den anderen Kantonen

Canton	Ménages privés	Bilan de la population résidente permanente, en 1986					Ressortissants étrangers en 0/00 de la population au 31.12.86
		Population au 1er janvier	Excédent des naissances	Solde migratoire	Population au 31 décembre	Modification en %	
Kanton	Haushaltungen privat	Bilanz der ständigen Bevölkerung, 1986					Ausländer in 0/00 der Bevölkerung am 31.12.86
		Bevölkerungsstand am 1. Januar	Geburtenüberschuss	Wanderungssaldo	Bevölkerungsstand am 31. Dezember	Veränderung in %	
	(1980)	(1986)	(1986)	(1986)	(1986)	(1986)	(1986)
ZH	466 133	1 128 248	1 751	1 485	1 131 484	0,29	166
BE	350 046	922 863	1 323	1 273	925 459	0,28	79
LU	100 780	303 901	1 387	844	306 132	0,73	93
UR	10 604	33 517	178	- 239	33 456	- 0,18	61
SZ	30 972	102 063	624	671	103 358	1,27	96
OW	8 172	27 330	156	108	27 594	0,97	64
NW	9 303	30 601	229	211	31 041	1,44	53
GL	13 319	36 419	98	63	36 580	0,44	170
ZG	25 641	80 273	467	894	81 634	1,70	140
FR	61 359	192 440	732	1 473	194 645	1,15	81
SO	80 009	218 662	360	436	219 458	0,36	120
BS	97 690	195 858	- 903	- 615	194 340	- 0,78	187
BL	82 111	224 972	915	- 51	225 836	0,38	131
SH	27 053	69 643	95	43	69 781	0,20	153
AR	17 449	49 140	156	46	49 342	0,41	117
AI	4 018	13 128	76	- 67	13 137	0,07	72
SG	140 879	401 216	1 673	1 042	403 931	0,68	135
GR	56 179	165 589	681	224	166 494	0,55	100
AG	161 884	468 163	2 112	2 410	472 685	0,97	142
TG	66 082	190 699	960	780	192 439	0,91	150
TI	102 106	275 261	- 103	2 087	277 245	0,72	238
VD	220 257	543 667	963	5 704	550 334	1,23	205
VS	72 354	229 470	1 202	1 878	232 550	1,34	107
NE	65 856	154 909	- 36	1 343	156 216	0,84	177
GE	156 945	362 157	927	447	363 531	0,38	343
JU	22 583	64 645	192	- 126	64 711	0,10	93
CH	2 449 784	6 484 834	16 215	22 364	6 523 413	0,59	150

## Comparaisons avec les autres cantons

Vergleiche mit den anderen Kantonen

Canton	Mariages		Enfants nés vivants		Décès		Excédent des naissances	
Kanton	Heiraten		Lebendgeborene		Gestorbene		Geburtenüberschuss	
	pour 1000 habitants <sup>1</sup> - auf 1000 Einwohner <sup>1</sup>							
	(1985)	(1986)	(1985)	(1986)	(1985)	(1986)	(1985)	(1986)
ZH	6,4	6,5	10,9	11,0	9,2	9,4	1,7	1,5
BE	6,2	5,9	11,2	11,3	9,9	9,9	1,3	1,4
LU	5,9	6,1	12,8	13,4	8,6	8,8	4,2	4,5
UR	6,9	5,4	12,7	14,7	8,6	9,3	4,1	5,3
SZ	5,8	6,6	14,0	14,6	8,9	8,5	5,1	6,1
OW	6,0	6,2	14,6	14,6	8,4	8,9	6,1	5,7
NW	7,6	8,1	15,7	14,6	7,7	7,2	8,0	7,4
GL	5,1	5,4	13,3	12,8	10,6	10,1	2,7	2,7
ZG	6,3	6,4	12,9	12,9	6,6	7,2	6,3	5,8
FR	6,1	6,3	12,6	13,0	8,9	9,2	3,7	3,8
SO	5,8	6,6	11,5	11,2	9,6	9,5	1,9	1,6
BS	5,4	6,0	8,7	9,2	12,9	13,8	- 4,2	- 4,6
BL	6,0	6,5	11,4	11,2	7,2	7,2	4,2	4,1
SH	5,8	6,3	11,5	11,1	9,6	9,7	1,9	1,4
AR	5,3	6,2	13,6	14,2	11,4	11,0	2,2	3,2
AI	6,2	6,4	16,0	16,7	12,8	10,9	3,3	5,8
SG	6,2	6,0	13,3	13,3	8,6	9,1	4,7	4,2
GR	6,4	6,7	13,0	13,0	9,1	8,9	3,9	4,1
AG	6,0	6,4	12,5	12,5	8,1	8,0	4,4	4,5
TG	5,9	6,3	14,2	13,9	9,4	8,9	4,7	5,0
TI	5,0	5,2	8,4	8,9	9,0	9,3	- 0,5	- 0,4
VD	5,6	6,0	10,7	11,3	9,7	9,5	0,9	1,8
VS	6,2	6,5	12,9	13,0	8,3	7,8	4,6	5,2
NE	5,5	6,3	10,5	10,5	11,2	10,7	- 0,7	- 0,2
GE	5,8	6,3	10,2	10,8	8,7	8,3	1,5	2,6
JU	5,6	5,1	11,5	12,7	8,9	9,7	2,6	3,0
CH	6,0	6,2	11,5	11,7	9,2	9,2	2,3	2,5

<sup>1</sup> de la population résidente permanente, au milieu de l'année - der ständigen Wohnbevölkerung in der Jahresmitte

## Comparaisons avec les autres cantons

Vergleiche mit den anderen Kantonen

Canton	Habitants de langue maternelle française en ‰	allemande en ‰	Population de .... ans		65 et plus en ‰	Catholiques en ‰ <sup>1</sup>	Protestants en ‰
Kanton	Einwohner nach Muttersprache Französisch in ‰ (1980)	Deutsch in ‰ (1980)	0-19 in ‰ (1980)	20-64 in ‰ (1980)	65 und mehr in ‰ (1980)	Katholiken in ‰ <sup>1</sup> (1980)	Protestanten in ‰ (1980)
ZH	17	829	242	621	137	356	547
BE	82	844	270	580	150	177	768
LU	7	909	311	557	132	826	129
UR	3	933	336	538	126	910	59
SZ	4	910	328	553	119	866	100
OW	5	940	337	526	137	921	53
NW	6	936	323	568	109	862	110
GL	4	833	277	559	164	430	517
ZG	12	868	316	581	103	754	184
FR	614	323	310	563	127	832	136
SO	15	870	280	584	136	563	365
BS	35	795	179	622	199	360	444
BL	24	851	282	614	104	368	543
SH	7	853	261	585	154	279	605
AR	4	896	277	536	187	288	641
AI	1	929	326	507	167	905	68
SG	4	885	306	557	137	611	335
GR	6	599	295	569	136	511	452
AG	10	856	293	591	116	474	451
TG	5	867	297	559	144	411	531
TI	19	111	266	582	152	871	76
VD	751	86	252	598	150	357	557
VS	600	321	325	565	110	928	47
NE	771	80	258	593	149	365	530
GE	647	95	235	632	133	513	306
JU	859	63	312	548	140	836	133
CH	184	650	272	589	139	479	443

<sup>1</sup>Catholiques romains et catholiques chrétiens - Römisch-Katholiken und Christ-Katholiken

## Comparaisons avec les autres cantons

Vergleiche mit den anderen Kantonen

Canton Kanton	Population active, par secteur économique, en 1980 Erwerbspersonen nach Wirtschaftssektor, 1980				dont - davon chômeurs Arbeitslose	branches indéterminées unbest. Wirtschaftszweige
	En tout Im ganzen	Secteur économique - Wirtschaftssektor primaire Primärer	secondaire Sekundärer	tertiaire Tertiärer Total		
ZH	582 806	16 244	203 134	363 428	3 960	7 302
BE	435 154	39 973	164 609	230 572	2 335	2 875
LU	137 518	15 196	53 596	68 726	873	1 074
UR	14 923	1 601	6 997	6 325	107	63
SZ	45 555	4 461	20 638	20 456	287	192
OW	11 774	1 900	4 597	5 277	71	35
NW	13 648	1 461	5 379	6 808	77	54
GL	18 332	1 484	10 106	6 742	85	60
ZG	36 957	1 688	15 554	19 715	224	143
FR	82 966	10 755	31 768	40 443	502	496
SO	107 324	4 765	55 996	46 563	640	393
BS	102 273	540	34 579	67 154	1 393	3 753
BL	109 116	3 460	47 524	58 132	696	641
SH	34 083	2 124	17 073	14 886	234	214
AR	21 914	2 149	9 638	10 127	131	79
AI	6 137	1 415	2 471	2 251	28	19
SG	183 963	13 034	85 329	85 600	913	2 437
GR	80 042	8 147	24 996	46 899	641	420
AG	225 706	12 047	112 264	101 395	1 238	909
TG	88 700	9 823	43 322	35 555	545	309
TI	114 858	3 693	36 100	75 065	2 063	469
VD	254 992	16 353	81 663	156 976	2 385	2 883
VS	97 540	9 936	35 684	51 920	1 025	731
NE	77 396	3 456	37 851	36 089	643	617
GE	178 589	2 398	41 463	134 728	3 093	1 726
JU	29 428	3 152	14 917	11 359	272	139
CH	3 091 694	191 255	1 197 248	1 703 191	24 461	28 033

Secteur primaire: agriculture, sylviculture, pêche, chasse - Primärer Sektor: Landwirtschaft, Forstwirtschaft, Fischerei, Jagd  
 Secteur secondaire: industries extractives, industries manufacturières, arts et métiers, bâtiment et travaux de génie civil, économie énergétique, protection de l'environnement - Sekundärer Sektor: Bergbau, Industrie, verarbeitendes Gewerbe, Baugewerbe, Energiewirtschaft, Umweltschutz  
 Secteur tertiaire: services - Tertiärer Sektor: Dienstleistungen

## Comparaisons avec les autres cantons

### Vergleiche mit den anderen Kantonen

Cantons Personnes occupées à plein temps<sup>1</sup>, par secteur économique, en 1975 et 1985  
Kantone Vollbeschäftigte<sup>1</sup> nach Wirtschaftssektor, 1975 und 1985

	Total		Secteur économique - Wirtschaftssektor					
			primaire <sup>2</sup> - primärer <sup>2</sup>		secondaire - sekundärer		tertiaire - tertiärer	
	(1975)	(1985)	(1975)	(1985)	(1975)	(1985)	(1975)	(1985)
ZH	521 948	562 043	17 323	16 509	203 920	193 642	300 705	351 892
BE	380 546	394 777	41 916	36 597	149 862	145 520	188 768	212 660
LU	116 655	131 180	15 776	14 136	45 653	49 964	55 226	67 080
UR	14 209	13 695	1 566	1 399	7 171	6 274	5 472	6 022
SZ	33 460	39 334	4 709	4 086	14 938	17 580	13 813	17 668
OW	9 744	11 555	1 866	1 636	3 524	4 387	4 354	5 532
NW	10 514	12 253	1 324	1 224	4 303	4 611	4 887	6 418
GL	16 645	16 501	1 349	1 301	10 002	9 198	5 294	6 002
ZG	30 950	39 761	1 836	1 769	14 668	16 925	14 446	21 067
FR	66 279	75 505	12 128	10 811	25 178	28 916	28 973	35 778
SO	95 696	93 031	5 361	4 858	54 672	47 896	35 663	40 277
BS	137 440	134 155	609	587	56 454	49 669	80 377	83 899
BL	72 650	78 596	3 563	3 481	40 780	39 358	28 307	35 757
SH	32 950	30 952	2 063	1 931	19 314	16 349	11 573	12 672
AR	16 585	17 484	2 337	1 976	7 326	7 326	6 922	8 182
AI	4 935	5 168	1 364	1 171	1 629	1 843	1 942	2 154
SG	161 465	181 032	13 811	12 200	76 419	84 549	71 235	84 283
GR	76 414	82 199	8 692	7 597	25 136	25 810	42 586	48 792
AG	181 165	197 425	13 136	12 007	99 409	100 382	68 620	85 036
TG	73 832	80 160	10 623	9 462	39 062	40 665	24 147	30 033
TI	126 277	141 133	5 419	4 619	52 567	55 130	68 291	81 384
VD	210 422	231 387	17 545	16 293	74 859	75 143	118 018	139 951
VS	90 014	104 530	12 120	11 683	33 889	37 197	44 005	55 650
NE	70 668	67 700	3 412	3 406	37 844	32 593	29 412	31 701
GE	165 586	191 774	2 633	2 805	49 405	47 678	113 548	141 291
JU	26 618	26 885	3 451	3 164	14 772	13 476	8 395	10 245
<b>Total</b>	<b>2 743 667</b>	<b>2 960 215</b>	<b>205 932</b>	<b>186 708</b>	<b>1 162 756</b>	<b>1 152 081</b>	<b>1 374 979</b>	<b>1 621 426</b>

<sup>1</sup>En règle générale, au moins 70% de la durée de travail hebdomadaire habituelle dans l'entreprise - In der Regel mindestens 70% der betriebsüblichen wöchentlichen Arbeitszeit

<sup>2</sup>Sans les petits producteurs en agriculture et les exploitations forestières - Ohne landwirtschaftliche Kleinproduzenten und Forstbetriebe

## Comparaisons avec les autres cantons

Vergleiche mit den anderen Kantonen

Canton	Nombre d'exploitations <sup>1</sup>	Personnes occupées dans les exploitations <sup>1</sup>	Main-d'œuvre étrangère par canton de travail (décembre) <sup>2</sup> Ausländische Arbeitskräfte nach Arbeitskanton (Dezember) <sup>2</sup>				
Kanton	Zahl der Betriebe <sup>1</sup>	Beschäftigte in den Betrieben <sup>1</sup>	Total	Travailleurs à l'année Jahres- aufenthalter	Etablis Nieder- gelassene	Saisonniers Saisonarbeiter	Frontaliers Grenzgänger
	(1986)	(1986)	(1986)	(1986)	(1986)	(1986)	(1986)
ZH	1 151	114 312	124 149	24 221	97 692	281	1 955
BE	1 145	84 417	46 450	11 122	34 259	497	572
LU	322	28 797	18 197	5 720	12 402	75	-
UR	22	3 248	1 230	386	821	23	-
SZ	171	8 894	5 333	1 658	3 616	59	-
OW	27	1 857	1 128	416	583	129	-
NW	38	2 361	1 067	368	633	66	-
GL	89	6 487	3 758	953	2 786	19	-
ZG	67	10 395	7 018	2 101	4 838	79	-
FR	215	16 534	8 305	2 679	5 616	10	-
SO	391	35 369	15 308	2 519	11 959	23	807
BS	84	32 552	42 985	5 497	18 907	79	18 502
BL	309	27 266	21 318	2 983	11 840	37	6 458
SH	87	12 790	9 117	1 299	4 620	18	3 180
AR	83	4 820	3 592	1 193	2 161	72	166
AI	18	712	622	291	274	49	8
SG	696	54 919	38 864	8 895	22 968	154	6 847
GR	89	6 552	18 491	3 042	7 825	6 214	1 410
AG	723	71 151	43 767	7 721	29 090	80	6 876
TG	371	27 366	20 014	4 368	12 586	114	2 946
TI	476	26 544	68 900	5 076	29 892	42	33 890
VD	476	33 919	71 209	14 227	48 577	1 822	6 583
VS	175	15 601	17 580	4 990	8 489	2 360	1 741
NE	326	22 500	18 656	3 718	12 764	53	2 121
GE	235	20 378	89 323	16 206	46 565	392	26 160
JU	164	9 128	5 147	678	2 816	9	1 644
CH	7 950	678 869	701 528	132 327	434 579	12 756	121 866

<sup>1</sup>Exploitations et personnes occupées à plein temps et à temps partiel (50% et plus) dans les exploitations industrielles assujetties à la loi sur le travail - Betriebe und Vollzeit- und Teilzeitbeschäftigte (50% und mehr) in dem Arbeitsgesetz unterstellten industriellen Betrieben

<sup>2</sup>Sans les fonctionnaires internationaux ni les membres de leurs familles - Weder die internationalen Funktionäre noch ihre Familienmitglieder sind inbegriffen



## Comparaisons avec les autres cantons

### Vergleiche mit den anderen Kantonen

Canton	Exploitations agricoles	Exploitations d'agriculteurs de profession	Surface agr. utile par exploitation ares	Bétail bovin par exploitation	Récolte indigène de céréales <sup>1,2</sup> q	Livraison de lait commercial <sup>3</sup> t	Bois livré en m <sup>3</sup>
Kanton	Landwirtschaftsbetriebe	Betriebe von hauptberuflichen Landwirten	Landw. Nutzfläche je Betrieb Aren	Rindvieh je Betrieb	Inlandgetreidernte <sup>1,2</sup> q	Abgelieferte Milchproduktion <sup>3</sup> t	Holzabgaben in m <sup>3</sup>
	(1985)	(1985)	(1985)	(1985)	(1986)	(1985/86)	(1985)
ZH	7 909	4 637	1 022	16,60	504 675	210 238	345 711
BE	22 606	14 678	958	15,88	741 726	591 250	849 709
LU	7 826	6 201	1 115	21,99	112 894	342 448	199 941
UR	1 088	667	779	12,88	-	14 466	20 488
SZ	2 596	2 067	1 146	20,74	75	67 411	104 122
OW	1 172	872	935	17,77	-	36 767	46 261
NW	761	599	1 060	19,59	-	26 680	24 719
GL	749	522	1 240	19,41	290	25 843	41 074
ZG	903	718	1 428	27,25	25 410	46 169	38 430
FR	6 433	4 396	1 342	24,49	391 486	284 649	154 594
SO	3 059	1 672	1 156	16,99	144 554	79 124	167 231
BS	52	13	1 005	7,61	33 481	915	6 711
BL	1 743	960	1 168	15,58	50 135	45 662	69 718
SH	1 374	651	1 059	13,04	143 615	18 888	71 432
AR	1 407	985	988	18,98	-	39 582	23 605
AI	884	763	990	19,40	-	27 448	9 996
SG	8 251	5 639	1 039	19,45	16 023	290 471	231 668
GR	5 571	3 146	1 208	13,80	25 567	68 772	373 099
AG	7 708	3 906	875	15,36	367 445	175 342	374 640
TG	5 474	3 753	1 062	18,10	276 731	238 016	127 305
TI	4 499	865	333	2,63	8 381	13 900	45 548
VD	8 220	5 428	1 475	18,65	1 347 409	237 547	360 451
VS	15 033	2 207	246	2,07	32 656	37 350	121 125
NE	1 830	1 223	1 924	22,47	74 375	77 518	146 489
GE	711	426	1 778	5,28	167 318	4 414	2 550
JU	1 872	1 362	2 093	30,43	130 173	76 618	159 743
CH	119 731	68 356	983	15,51	4 594 428	3 077 488	4 116 360

<sup>1</sup>Les différences dues aux chiffres arrondis ne sont pas rectifiées - Rundungsdifferenzen werden nicht bereinigt

<sup>2</sup>Céréales livrées à la Confédération - Abgelieferte Getreide an den Bund

<sup>3</sup>Par les producteurs fédérés, non fédérés et par les fromageries d'alpages - Der in Verbänden organisierten und nicht organisierten Produzenten und der Sommerbetriebe

## Comparaisons avec les autres cantons

### Vergleiche mit den anderen Kantonen

Dépenses brutes des cantons par habitant, en 1985  
 Bruttoausgaben der Kantone pro Einwohner, 1985  
 En francs - in Franken

Canton	Total des dépenses	Enseignement, recherche	Santé	Prévoyance sociale	Routes	Agriculture	Intérêts passifs
Kanton	Total der Ausgaben	Unterricht, Forschung	Gesundheitswesen	Soziale Wohlfahrt	Strassen	Landwirtschaft	Passivzinsen
ZH	4 133,4	1 133,7	756,1	431,0	303,6	46,1	140,2
BE	4 129,7	1 395,9	530,4	484,0	302,1	248,4	91,0
LU	3 314,5	788,7	620,3	364,7	311,9	225,3	202,6
UR	6 324,4	878,4	445,1	261,9	2 188,5	716,0	187,4
SZ	2 987,5	705,1	47,2	290,9	388,1	505,3	104,4
OW	3 278,1	372,4	475,1	313,1	435,0	594,5	103,6
NW	4 064,6	419,5	520,1	322,6	882,4	253,5	190,0
GL	5 202,6	743,2	702,9	444,0	660,2	319,0	60,0
ZG	3 732,8	933,1	624,0	345,1	294,2	114,3	95,5
FR	4 135,2	1 364,8	562,8	401,2	315,6	279,0	164,7
SO	3 082,2	808,2	522,3	346,0	215,4	104,9	131,1
BS	10 395,8	2 059,4	2 761,8	1 385,9	365,2	8,5	582,4
BL	4 101,5	1 115,3	740,9	371,4	238,1	64,0	237,0
SH	3 516,9	776,9	1 078,7	377,7	181,9	85,3	115,6
AR	3 010,7	502,8	402,1	303,9	353,3	315,5	139,4
AI	4 024,1	550,1	519,9	330,8	513,4	833,2	177,8
SG	3 268,2	720,2	693,3	321,9	536,3	98,3	49,5
GR	4 483,5	744,5	438,0	362,2	956,7	618,6	126,1
AG	3 128,7	1 036,3	571,1	257,9	291,5	87,5	96,8
TG	3 106,0	540,7	760,7	263,3	286,3	130,0	92,6
TI	4 830,5	1 110,3	292,5	833,9	976,5	99,8	284,1
VD	4 897,7	1 476,9	1 011,8	742,3	282,4	174,6	141,9
VS	4 218,1	1 163,2	341,0	374,9	923,2	289,3	118,4
NE	4 243,4	1 225,3	477,3	743,9	483,5	181,3	134,9
GE	9 221,2	2 909,3	1 912,1	1 443,9	255,8	28,7	397,7
JU	4 328,5	1 352,4	400,2	431,8	396,4	455,0	39,4
CH	4 463,2	1 221,5	763,5	531,3	398,6	164,0	160,1

## Comparaisons avec les autres cantons

Vergleiche mit den anderen Kantonen

Canton	Revenu cantonal <sup>1</sup> en millions de fr.	Kantonales Volkseinkommen <sup>1</sup> par habitant en fr.	parts en %	Epargne bancaire <sup>2</sup> en mio. fr.	Dépenses de construction <sup>3</sup> total	dont travaux publics en mio. fr.	privés
Kanton	in Mio. Fr.	pro Einwohner in Fr.	CH = 100 in Anteil in %	Bankspareinlagen <sup>2</sup> in Mio. Fr.	Bauausgaben <sup>3</sup> Total	davon öffentl. Bau in Mio. Fr.	privater Bau
	(1985)	(1985)	(1985)	(1985)	(1986)	(1986)	(1986)
ZH	43 790	38 585	21,3	51 678	5 666	1 786	3 881
BE	26 265	28 294	12,8	30 597	4 052	1 308	2 744
LU	7 789	25 479	3,8	10 206	1 578	4 16	1 162
UR	831	24 513	0,4	1 106	271	163	108
SZ	2 775	27 073	1,4	3 456	558	158	399
OW	663	23 849	0,3	923	190	69	121
NW	920	29 870	0,5	1 061	191	84	108
GL	1 308	35 447	0,6	1 468	225	83	142
ZG	4 053	50 348	2,0	3 066	588	125	463
FR	5 166	26 795	2,5	5 283	1 019	272	747
SO	6 207	28 291	3,0	6 432	1 024	237	786
BS	9 138	46 245	4,4	12 552	836	269	566
BL	7 148	31 769	3,5	4 844	1 032	222	811
SH	2 095	29 971	1,0	2 952	314	76	238
AR	1 289	26 146	0,6	1 461	238	57	181
AI	337	25 338	0,2	502	88	30	58
SG	10 924	27 113	5,3	15 985	2 248	689	1 559
GR	5 015	28 938	2,5	5 390	1 495	405	1 090
AG	14 260	30 425	6,9	15 649	2 495	635	1 860
TG	5 032	26 277	2,4	6 415	1 048	259	790
TI	7 328	26 312	3,6	10 831	1 493	523	969
VD	17 059	31 130	8,3	14 469	3 213	915	2 298
VS	5 740	24 405	2,8	7 239	1 462	534	927
NE	4 237	27 160	2,1	4 164	597	217	380
GE	14 472	39 552	7,0	12 295	2 264	818	1 446
JU	1 574	24 253	0,8	1 741	266	122	144
CH	205 415	31 441	100,0	231 765	34 814 <sup>4</sup>	10 786 <sup>4</sup>	24 028 <sup>4</sup>

<sup>1</sup>Chiffres provisoires - Provisorische Zahlen

<sup>2</sup>Dépôts d'épargne, livrets et carnets de dépôts, obligations et bons de caisse ensemble - Spareinlagen, Depositen- und Einlagehefte, Kassensobligationen und Kassenscheine zusammen

<sup>3</sup>Chiffres non arrondis - Nichtgerundete Zahlen

<sup>4</sup>361 mio. de francs (314 mio. de francs travaux publics et 47 mio. de francs travaux privés) ne sont pas répartis - 361 Mio. Franken (314 Mio. Franken für öffentliche Bauten und 47 Mio. Franken für private Bauten) sind nicht aufteilbar

## Comparaisons avec les autres cantons

Vergleiche mit den anderen Kantonen

Répartition des personnes physiques par classe de revenu imposable, en ‰, selon l'impôt fédéral direct 1983/1984<sup>1</sup>

Verteilung der natürlichen Personen nach steuerbarer Einkommensstufe, in ‰, gemäss der direkten Bundessteuer 1983/1984<sup>1</sup>

Canton Kanton	Classe de revenu imposable en 1000 francs - Steuerbare Einkommensstufe in 1000 Franken									Total
	- 14,9	15,0 - 19,9	20,0 - 24,9	25,0 - 29,9	30,0 - 39,9	40,0 - 49,9	50,0 - 74,9	75,0 - 99,9	100,0 +	
ZH	85	100	112	122	217	140	139	42	43	1 000
BE	119	133	144	141	198	110	102	28	25	1 000
LU	119	139	153	153	202	101	89	22	22	1 000
UR	122	146	168	173	202	94	69	12	14	1 000
SZ	123	139	153	152	203	100	82	24	24	1 000
OW	154	162	171	156	181	75	63	18	20	1 000
NW	110	136	157	155	208	97	83	25	29	1 000
GL	138	142	145	148	209	100	82	17	19	1 000
ZG	79	103	117	128	213	128	138	44	50	1 000
FR	135	157	169	150	186	89	76	20	18	1 000
SO	115	127	133	140	214	120	103	26	22	1 000
BS	93	117	121	122	212	132	127	35	41	1 000
BL	76	95	108	121	215	142	152	47	44	1 000
SH	99	121	121	134	222	131	118	30	24	1 000
AR	130	148	146	141	197	98	89	23	28	1 000
AI	165	182	164	156	160	73	64	17	19	1 000
SG	110	138	145	149	210	110	91	23	24	1 000
GR	122	140	152	145	194	103	91	25	28	1 000
AG	96	118	129	140	219	126	117	31	24	1 000
TG	114	128	141	149	218	115	92	22	21	1 000
TI	122	152	159	143	190	97	84	25	28	1 000
VD	99	125	143	142	205	114	108	31	33	1 000
VS	118	146	157	146	206	103	83	21	20	1 000
NE	131	137	145	144	202	112	88	21	20	1 000
GE	115	95	102	111	198	134	146	48	51	1 000
JU	142	164	168	152	189	91	66	15	13	1 000
CH	107	124	134	136	207	119	111	31	31	1 000

<sup>1</sup>Cas normaux - Normalfälle

## Comparaisons avec les autres cantons

Vergleiche mit den anderen Kantonen

Canton Kanton	Sociétés anonymes Aktiengesellschaften		dont - davon Holdings Holdinggesellschaften		Sociétés immobilières Immobilien-gesellschaften	
	Nombre Anzahl	Capital <sup>1</sup> en 1000 fr. Kapital <sup>1</sup> in 1000 Fr.	Nombre Anzahl	Capital <sup>1</sup> en 1000 fr. Kapital <sup>1</sup> in 1000 Fr.	Nombre Anzahl	Capital <sup>1</sup> en 1000 fr. Kapital <sup>1</sup> in 1000 Fr.
Etat à fin 1986 - Bestand am Jahresende 1986						
ZH	22 868	23 828 266	1 410	5 363 702	1 903	859 056
BE	9 477	4 800 107	250	866 820	1 080	262 897
LU	4 702	2 196 937	269	441 835	521	158 826
UR	335	309 330	32	92 815	26	10 875
SZ	1 686	577 835	110	85 390	160	32 209
OW	670	144 977	79	27 420	86	12 856
NW	1 281	482 295	163	188 314	137	51 251
GL	2 277	1 587 414	688	1 048 723	223	29 226
ZG	9 325	7 527 009	2 258	4 870 057	659	193 969
FR	5 496	2 902 613	1 094	1 210 605	728	89 305
SO	2 274	1 934 112	71	197 220	291	74 379
BS	5 587	9 517 948	697	2 085 953	674	185 960
BL	2 378	1 014 157	96	133 535	205	47 982
SH	852	498 817	31	21 303	84	25 031
AR	814	219 425	27	19 450	105	20 870
AI	272	51 915	22	9 200	25	2 970
SG	6 363	2 514 470	233	311 342	817	163 424
GR	5 052	2 374 546	1 234	732 328	874	163 137
AG	6 203	4 504 516	149	522 088	638	204 024
TG	2 545	925 805	76	105 497	294	61 463
TI	11 394	5 149 707	1 875	2 378 125	3 064	534 459
VD	11 660	4 517 647	516	781 542	4 078	494 134
VS	3 820	3 138 795	129	37 930	1 366	164 551
NE	2 345	1 602 651	84	612 667	612	73 454
GE	15 575	9 876 128	1 422	2 601 839	5 491	508 573
JU	884	320 860	56	117 280	129	14 696
CH	136 135	92 518 282	13 071	24 862 980	24 270	4 439 577

<sup>1</sup>On entend par «capital» le capital nominal - Unter «Kapital» versteht man das Nominalkapital

## Comparaisons avec les autres cantons

Vergleiche mit den anderen Kantonen

Canton	Concessions de réception de radiodiffusion sonore		Raccordements téléphoniques <sup>1</sup>	Postes téléphoniques <sup>1</sup>	Mouvement des offices postaux en mio. fr.	Voitures de tourisme pour 100 habitants
Kanton	pour 100 habitants	télévision	pour 100 habitants	Sprechstellen <sup>1</sup>	Gesamtumsatz der Poststellen in Mio. Fr.	Personenwagen auf 100 Einwohner
	Radioempfangskonzessionen auf 100 Einwohner	Fernsehempfangskonzessionen auf 100 Einwohner	Telefonanschlüsse <sup>1</sup> auf 100 Einwohner			
	(1986)	(1986)	(1986)	(1986)	(1986)	(1986)
ZH	42,3	36,9	57,4	101,0	52 656	40,9
BE	39,3	33,5	49,1	79,5	46 271	38,1
LU	34,7	30,8	44,1	70,6	16 421	37,9
UR	32,2	29,2	38,6	57,7	1 313	35,4
SZ	34,5	30,9	42,8	65,1	3 613	42,2
OW	32,8	28,4	45,4	70,9	1 331	37,8
NW	34,1	30,3	43,4	69,7	1 023	44,0
GL	37,8	34,1	46,5	74,2	1 828	36,5
ZG	36,4	32,1	52,0	88,4	2 316	42,9
FR	32,4	30,5	42,5	63,6	9 352	41,3
SO	38,3	35,2	43,2	69,4	10 055	40,0
BS	47,6	41,1	67,4	132,5	17 133	31,0
BL	39,1	35,3	48,5	80,4	6 162	41,2
SH	40,6	35,8	48,4	81,2	2 950	40,3
AR	36,6	31,4	45,3	69,6	1 942	38,2
AI	30,4	26,8	36,3	57,2	502	36,4
SG	36,6	33,1	46,3	73,3	16 747	36,3
GR	37,3	33,0	61,3	101,6	8 528	37,8
AG	37,1	33,5	45,3	75,4	21 063	43,9
TG	36,9	33,3	43,7	68,9	8 125	42,4
TI	35,3	34,6	57,3	92,3	19 310	47,0
VD	39,6	35,6	53,2	84,8	29 367	43,7
VS	34,3	32,4	52,4	79,4	11 027	44,1
NE	40,2	37,2	49,6	76,0	8 652	43,2
GE	42,1	37,9	63,7	115,6	26 527	47,5
JU	34,0	31,8	40,8	58,7	3 645	39,5
CH	38,7	34,6	51,5	85,5	327 859	41,0

<sup>1</sup>Non compris les raccordements de service et les stations publiques - Ohne dienstliche Anschlüsse und öffentliche Sprechstellen

## Comparaisons avec les autres cantons

Vergleiche mit den anderen Kantonen

Canton	Lits disponibles	Nuitées	Taux d'occupation des lits disponibles	Habitants par médecin praticien <sup>1</sup>	Habitants par méd., dentiste <sup>2,3</sup>	Pharmacies <sup>2,4</sup>
Kanton	Verfügbare Gastbetten	dans l'hôtellerie Logiernächte	Besetzung der verfügbaren Gastbetten	Einwohner auf 1 praktischen Arzt <sup>1</sup>	Einwohner auf 1 Zahnarzt <sup>2,3</sup>	Apotheken <sup>2,4</sup>
	in Hotelbetrieben					
	(1986)	(1986)	(1986)	(1985)	(1985)	(1985)
ZH	16 757	3 161 795	52	626	1 827	199
BE	30 056	4 611 112	42	698	1 875	151
LU	9 291	1 279 657	38	842	2 199	30
UR	2 578	240 743	26	1 059	2 419	3
SZ	6 171	690 784	31	1 178	3 015	9
OW	4 324	612 700	39	1 158	2 529	2
NW	2 543	267 111	29	1 100	2 570	2
GL	1 451	164 531	31	802	2 638	4
ZG	1 213	164 975	37	805	1 963	12
FR	3 367	288 833	24	872	2 570	53
SO	2 450	278 971	31	857	2 465	22
BS	4 250	660 429	43	402	1 335	63
BL	1 766	205 229	32	821	2 344	25
SH	1 039	106 927	28	679	2 185	13
AR	1 725	166 835	26	1 072	8 213	4
AI	1 003	89 800	25	1 209	2 657	1
SG	10 428	1 174 597	31	893	2 962	43
GR	34 553	6 087 324	48	747	2 751	31
AG	5 149	633 059	34	1 056	2 648	80
TG	2 758	269 603	27	1 008	3 907	19
TI	21 079	3 308 352	43	751	2 094	137
VD	19 197	2 747 428	39	571	1 707	182
VS	25 091	3 876 149	42	759	2 450	79
NE	2 442	235 938	26	639	2 166	49
GE	13 333	2 369 777	49	462	1 641	139
JU	1 651	106 503	18	832	4 330	14
CH	225 664 <sup>5</sup>	33 799 162	41	703	2 096	1 366

<sup>1</sup>Au milieu de l'année; y compris les médecins d'hôpitaux et de district, ainsi que les professeurs d'université - Jahresmitte; inbegriffen Spital- und Bezirksärzte sowie Universitätsprofessoren

<sup>2</sup>A la fin de l'année - Jahresende

<sup>3</sup>Uniquement dentistes avec cabinet privé - Nur Zahnärzte mit eigener Praxis

<sup>4</sup>Sans les pharmacies d'hôpital - Ohne Spitalapotheken

<sup>5</sup>Chiffre non arrondi - Nichtgerundete Zahl

## Comparaisons avec les autres cantons

Vergleiche mit den anderen Kantonen

Canton	Installations de gymnastique et de sport, en 1986 Turn- und Sportanlagen, 1986						
	Terrain de sport gazonnés / terrain avec revêt. tous temps	Salles de gymnastique et de sport	Bassins pour nageurs longueur de 16,6 m + piscine en piscine couverte		Patinoires artificielles surface 30 x 60 m	Courts de squash	Courts de tennis
Kanton	Rasensportfelder/ Allwetterplätze	Turn- und Sporthallen	Schwimmerbecken Länge 16,6 m + Freibad Hallenbad		Kunsteisbahn Fläche 30 x 60 m	Squash-courts	Tennis-felder
ZH	1 029	805	82	100	21	148	870
BE	1 175	735	75	42	27	38	495
LU	479	269	17	23	2	24	166
UR	30	30	-	5	-	1	10
SZ	95	68	2	10	2	6	51
OW	33	23	2	4	1	-	26
NW	43	32	2	3	-	6	19
GL	48	31	5	2	-	-	23
ZG	85	56	2	7	2	14	72
FR	310	140	5	15	1	13	160
SO	335	191	16	21	4	9	131
BS	100	98	7	12	6	13	83
BL	224	210	14	11	1	36	159
SH	73	57	12	1	2	8	60
AR	31	42	8	5	1	-	15
AI	10	12	1	1	-	2	2
SG	403	321	33	27	8	37	259
GR	196	241	23	38	13	17	255
AG	559	419	47	21	8	31	315
TG	219	189	13	10	5	7	92
TI	298	189	24	22	6	2	175
VD	644	431	37	32	13	32	412
VS	253	232	33	36	20	14	279
NE	149	111	9	8	5	8	131
GE	248	220	17	22	3	21	271
JU	174	74	3	3	2	1	38
CH	7 243	5 226	489	481	153	488	4 569



## **Sources - Quellen**

## Services fédéraux

Office fédéral de la statistique .....	1
Office fédéral de l'industrie, des arts et métiers et du travail .....	2
Office fédéral de la topographie .....	3
Office fédéral de l'économie des eaux ..	4
Institut suisse de météorologie .....	5
Administration fédérale des blés .....	6
Office fédéral des forêts et de la protection du paysage .....	7
Entreprises des postes, téléphones et télégraphes .....	8
Office fédéral des questions conjoncturelles .....	9
Chemins de fer fédéraux suisses .....	10
Office fédéral des étrangers .....	11
Office fédéral de la police .....	12
Administration fédérale des contributions .....	13
Office fédéral des assurances sociales ..	14
Office fédéral des assurances privées ..	15
Office fédéral du registre du commerce et des régimes matrimoniaux .....	16
Administration fédérale des douanes ..	17
Administration fédérale des finances ..	18
Régie fédérale des alcools .....	19
Office fédéral des routes .....	20
Chancellerie fédérale .....	21

## Services cantonaux

Département de la justice .....	22
Service de la police et des établissements publics .....	23
Police des districts .....	24
Prison centrale .....	25
Etablissements pénitentiaires de Bellechasse .....	26
Office de la circulation et de la navigation .....	27
Département des affaires militaires ....	28
Département de l'intérieur .....	29
Département des communes et des paroisses .....	30
Département de l'agriculture .....	31
Office vétérinaire .....	32
Département des forêts et des vignes ..	33
Office du travail .....	34
Centre professionnel .....	35

## Eidg. Ämter

Bundesamt für Statistik
Bundesamt für Industrie, Gewerbe und Arbeit
Bundesamt für Landestopographie
Bundesamt für Wasserwirtschaft
Schweiz. Meteorologische Anstalt
Eidgenössische Getreideverwaltung
Bundesamt für Forstwesen und Landschaftsschutz
Post-, Telephon- und Telegraphenbetriebe
Bundesamt für Konjunkturfragen
Schweizerische Bundesbahnen
Bundesamt für Ausländerfragen
Bundesamt für Polizeiwesen
Eidgenössische Steuerverwaltung
Bundesamt für Sozialversicherung
Bundesamt für Privatversicherungswesen
Eidgenössisches Amt für Handels- und Güterrechtsregister
Eidgenössische Zollverwaltung
Eidgenössische Finanzverwaltung
Eidgenössische Alkoholverwaltung
Bundesamt für Strassenbau
Schweizerische Bundeskanzlei

## Kantonale Ämter

Justizdirektion
Abteilung für Handlungspolizei und öffentliche Gaststätten
Bezirkspolizei
Zentralgefängnis
Strafanstalten von Bellechasse
Amt für Strassenverkehr und Schifffahrt
Militärdepartement
Departement des Innern
Departement der Gemeinden und Pfarreien
Landwirtschaftsdepartement
Veterinäramt
Departement der Forsten und der Staatsreben
Arbeitsamt
Berufsbildungszentrum

Ecole d'ingénieurs de Fribourg et écoles affiliées .....	36	Ingenieurschule Freiburg und angegliederte Schulen
Service de statistique .....	37	Statistische Abteilung
Département des transports et de l'énergie .....	38	Verkehrs- und Energiedepartement
Département de la santé publique .....	39	Gesundheitsdepartement
Planification financière et contrôle budgétaire .....	40	Finanzplanung und Budgetkontrolle
Caisse de prévoyance du personnel de l'Etat .....	41	Pensionskasse des Staatspersonals
Service des contributions .....	42	Steuerverwaltung
Service du cadastre .....	43	Vermessungsamt
Office des constructions et de l'aménagement du territoire .....	44	Bau- und Raumplanungsamt
Office de la protection civile .....	45	Amt für Zivilschutz
Direction de l'instruction publique et des affaires culturelles .....	46	Direktion für Erziehung und kulturelle Angelegenheiten
Office des faillites .....	47	Konkursamt

### **Autres sources**

Banque nationale suisse .....	48
Ecole fédérale de gymnastique et de sport, Macolin .....	49
Secrétariat des paysans suisses .....	50
Chemins de fer fribourgeois (GFM) .....	51
Etablissement cantonal d'assurance des bâtiments .....	52
Entreprises Electriques Fribourgeoises ..	53
Services industriels de la Ville de Bulle .....	54
Usine électrique, Bellegarde .....	55
Services industriels de la Ville de Morat .....	56
Union fribourgeoise du tourisme .....	57
Aérodrome d'Ecuvillens .....	58
FRIGAZ SA .....	59
Université populaire du canton de Fribourg .....	60

### **Andere Quellen**

Schweizerische Nationalbank
Eidgenössische Turn- und Sportschule, Magglingen
Schweizerisches Bauernsekretariat
Freiburger Bahngesellschaft (GFM)
Kantonale Gebäudeversicherungsanstalt
Freiburgische Elektrizitätswerke
Industrielle Betriebe der Stadt Bulle
Elektrizitätswerk, Jaun
Industrielle Betriebe der Stadt Murten
Freiburger Verkehrsverband
Flugplatz Ecuvillens
FRIGAZ AG
Volkshochschule Freiburg

## Table des matières

Page No de la source

### Données naturelles

Longueur des frontières . . . . .	9	3
Points frontières extrêmes . . . . .	9	3
Altitudes extrêmes . . . . .	9	3
Quelques sommets du canton et leur altitude . . . . .	10	3
Lacs naturels . . . . .	11	4
Lacs artificiels . . . . .	11	4
Etendue du bassin des rivières et affluents . . . . .	11	4
Quelques rivières du canton . . . . .	12	4
Débit annuel moyen des rivières . . . . .	13	4
Altitude, superficie totale et densité de la population en 1986, par commune . . . . .	14-17	1,43
Superficie totale, par district . . . . .	17	1,43
Données climatologiques de la station de Fribourg-Posieux, depuis 1975 . . . . .	18	5
Température mensuelle moyenne de l'air à la station climatologique de Fribourg-Posieux, depuis 1975 . . . . .	18	5

### Population

Population résidante, depuis 1785 . . . . .	21	1
Habitants par km <sup>2</sup> , depuis 1785 . . . . .	21	1
Population résidante, par district, depuis 1900 . . . . .	21	1
Nombre de ménages, par district, depuis 1860 . . . . .	22	1
Nombre de personnes par ménage, par district, depuis 1860 . . . . .	22	1
Ménages et nombre de personnes vivant dans les ménages, par type de ménage, en 1970 et 1980 . . . . .	23	1
Population résidante et ménages des communes de l'agglomération de Fribourg, depuis 1860 . . . . .	24	1
Communes, selon leur taille, par district, en 1986 . . . . .	25	1
Population résidante, selon la taille des communes, par district, en 1986 . . . . .	25	1
Communes, selon leur taille, depuis 1930 . . . . .	26	1
Population résidante, selon la taille des communes, depuis 1930 . . . . .	27	1
Population résidante des communes, depuis 1811 . . . . .	28-41	1
Population résidante des communes au 31 décembre, depuis 1980 . . . . .	42-55	1
Population résidante et légale au 31 décembre 1986 . . . . .	56-59	1,37
Population résidante suisse, par canton d'origine, depuis 1920 . . . . .	60	1
Ressortissants du canton de Fribourg domiciliés en Suisse, par canton de domicile, depuis 1920 . . . . .	61	1
Population résidante, par origine, depuis 1900 . . . . .	62	1
Population résidante étrangère, depuis 1900 . . . . .	62	1
Population résidante, par sexe, depuis 1900 . . . . .	63	1
Nombre de femmes pour 1000 hommes, par district, depuis 1900 . . . . .	63	1
Population résidante, par sexe et état civil, depuis 1860 . . . . .	64	1
Population résidante, par religion, depuis 1860 . . . . .	65	1
Population résidante, par religion et langue maternelle, en 1970 et 1980 . . . . .	65	1
Population résidante, par religion, en 1970 et 1980 . . . . .	66	1
Religion des époux vivant ensemble, en 1970 et 1980 . . . . .	66	1
Population résidante, par langue maternelle et origine, depuis 1880 . . . . .	67	1
Population résidante, par langue maternelle, en 1970 et 1980 . . . . .	67	1
Population résidante, par langue maternelle et district, depuis 1920 . . . . .	68	1
Langue maternelle des époux vivant ensemble, en 1970 et 1980 . . . . .	69	1
Population résidante, par lieu de naissance et origine, en 1980 . . . . .	70	1
Population résidante totale, par classe d'âges, depuis 1900 . . . . .	71	1
Population résidante masculine, par classe d'âges, depuis 1900 . . . . .	72	1
Population résidante féminine, par classe d'âges, depuis 1900 . . . . .	73	1
Population résidante étrangère, par pays d'origine, selon le recensement de la population, depuis 1920 . . . . .	74	1
Population résidante étrangère, par pays d'origine, selon le Registre central des étrangers, depuis 1980 . . . . .	75	11
Apatrides, par pays d'origine, depuis 1982 . . . . .	76	1,11
Population résidante étrangère, par classe d'âges et sexe, depuis 1980 . . . . .	77	1

	Page	No de la source
Naturalisations d'étrangers, depuis 1982 .....	78	11
Population résidante, par groupe socio-économique, en 1980 .....	79	1

### **Mouvement démographique**

Bilan démographique du canton, par origine, pour 1986 .....	82	1
Mouvement démographique du canton, en moyenne annuelle, depuis 1900 .....	82	1
Bilan démographique du canton, par origine, depuis 1976 .....	83	1
Bilan démographique, par commune, pour 1986 .....	84-90	1
Mouvement naturel de la population, par sexe, depuis 1971 .....	91	1
Mouvement naturel de la population, pour 1000 habitants, depuis 1971 .....	91	1
Mariages, selon l'origine des fiancés, depuis 1971 .....	92	1
Mariages, selon l'état civil des fiancés, depuis 1971 .....	92	1
Hommes nouvellement mariés, par classe d'âges, depuis 1971 .....	93	1
Femmes nouvellement mariées, par classe d'âges, depuis 1971 .....	93	1
Naissances, selon la viabilité et la légitimité, depuis 1971 .....	94	1
Enfants nés vivants, par origine, depuis 1971 .....	94	1
Enfants légitimes nés vivants, selon l'ordre des naissances, depuis 1971 .....	95	1
Fécondité légitime, depuis 1971 .....	95	1
Personnes décédées, de sexe masculin, selon la cause de décès, depuis 1980 .....	96,98	1
Personnes décédées, de sexe féminin, selon la cause de décès, depuis 1980 .....	97,99	1
Personnes décédées, par classe d'âges et sexe, depuis 1975 .....	100	1

### **Population active - recensements fédéraux de la population**

Population résidante masculine du canton, selon la dépendance économique, depuis 1941 .....	102	1
Population résidante féminine du canton, selon la dépendance économique, depuis 1941 .....	103	1
Population résidante totale du canton, selon la dépendance économique, depuis 1941 .....	104	1
Population active masculine, par division économique, depuis 1941 .....	105	1
Population active féminine, par division économique, depuis 1941 .....	105	1
Population active, par division économique, depuis 1950 .....	106	1
Population active, par division économique, depuis 1941 .....	107	1
Population active, par classe d'âges et sexe, en 1970 et 1980 .....	108	1
Population active, par classe d'âges et sexe, en 1980 .....	108	1
Migrations alternantes de la population active, par sexe, depuis 1910 .....	109	1
Principal moyen de transport utilisé par la population active et la population scolaire, en 1970 et 1980 .....	109	1,37

### **Personnes occupées - recensement fédéral des entreprises**

Etablissements et personnes occupées à plein temps, par branche économique, en 1975 et 1985 .....	112-115	1
Personnes occupées à plein temps, par branche économique, nationalité et sexe, en 1985 .....	116-119	1
Etablissements par branche économique et taille, en 1985 .....	120-123	1
Etablissements et personnes occupées, selon la durée hebdomadaire de travail, le sexe et la taille des établissements, en 1985 .....	124	1
Etablissements, personnes occupées à plein temps selon le secteur économique, par commune, en 1985 .....	125-131	1
Personnes occupées à plein temps, par branche économique du secteur secondaire et par commune, en 1985 .....	132-144	1
Personnes occupées à plein temps, par branche économique du secteur tertiaire et par commune, en 1985 .....	133-145	1

### **Agriculture, sylviculture, chasse et pêche**

Superficie du canton, selon l'utilisation du sol, en km <sup>2</sup> , depuis 1929 .....	148	1
Exploitations agricoles, par classe de surface productive, depuis 1939 .....	148	1
Exploitations agricoles, par district et surface, en 1980 et 1985 .....	149	1
Principaux résultats des recensements agricoles, depuis 1969 .....	150-151	1
Exploitations agricoles, par commune et classe de grandeur, en 1985 .....	152-158	1

	Page	No de la source
Exploitations agricoles et leurs surfaces, selon le mode de possession de la totalité des terres cultivées, en 1985 . . . . .	159	1
Utilisation du sol, depuis 1975 . . . . .	160-161	1
Surface cultivée, en ha, pour le canton et les districts, depuis 1965 . . . . .	162-164	1
Exploitations agricoles, selon la surface productive et les cultures principales, en 1980 et 1985 . . . . .	164	1
Champs labourés et personnel des exploitations sises en zone de montagne, en 1980 et 1985 . . . . .	165	1
Exploitations avec personnel de 15 ans et plus, selon la durée de l'emploi, depuis 1955 . . . . .	166	1
Personnel permanent de 15 ans et plus, selon la situation sociale dans l'exploitation, depuis 1955 . . . . .	166	1
Personnel temporaire de 15 ans et plus, selon la situation sociale dans l'exploitation, depuis 1955 . . . . .	167	1
Personnel agricole, par district, en 1985 . . . . .	167	1
Chefs d'exploitation, par classe d'âges et par district, en 1985 . . . . .	168	1
Chefs d'exploitation, à titre principal ou accessoire, en zone de plaine ou de montagne, par classe d'âges, en 1985 . . . . .	168	1
Personnel agricole masculin ayant une formation professionnelle, par district, en 1985 . . . . .	169	1
Lait commercial: nombre de producteurs fédérés et quantités livrées, depuis 1969/70 . . . . .	169	50
Equipement technique de l'agriculture, par district, depuis 1965 . . . . .	170	1
Céréales: quantités réservées aux propres besoins, depuis 1970 . . . . .	171	1,6
Céréales: production indigène et quantités livrées, depuis 1975 . . . . .	171	1,6
Effectif et possesseurs de bétail bovin, depuis 1931 . . . . .	172-173	1
Effectif du bétail bovin, par race, depuis 1936 . . . . .	172	1
Effectif et possesseurs d'équidés, depuis 1931 . . . . .	173	1
Effectif du bétail bovin inscrit au Herd-book, depuis 1970 . . . . .	174	31
Effectif et possesseurs de cheptel porcin, depuis 1931 . . . . .	174	1
Effectif et possesseurs de cheptel ovin et caprin, depuis 1931 . . . . .	175	1
Aviculture - Apiculture, depuis 1931 . . . . .	175	1
Possesseurs d'animaux, en 1983 . . . . .	176	1
Abattages selon le résultat de l'inspection, depuis 1980 . . . . .	177	32
Abattages soumis à l'inspection, par espèce, depuis 1980 . . . . .	177	32
Surface des forêts domaniales soumise à la loi forestière, en ha, depuis 1975 . . . . .	178	1,7
Surface des forêts communales et des corporations soumise à la loi forestière, en ha, depuis 1975 . . . . .	178	1,7
Bois livré par les forêts domaniales, depuis 1975 . . . . .	179	1,7
Bois livré par les forêts communales et des corporations, depuis 1975 . . . . .	179	1,7
Recettes, dépenses et excédent d'exploitation des forêts domaniales, depuis 1975 . . . . .	180	1,7
Recettes, dépenses et excédent d'exploitation des forêts communales et des corporations, depuis 1975 . . . . .	180	1,7
Surface forestière, selon la nature juridique du propriétaire, en ha, depuis 1975 . . . . .	181	1,7
Surface et rendement des vignes, depuis 1976 . . . . .	181	1
Cultures fruitières intensives, par espèce, depuis 1976 . . . . .	182	19
Arbres fruitiers sur prairies et champs, par espèce, depuis 1951 . . . . .	183	1
Arbres fruitiers sur prairies et champs, par espèce et forme de croissance, en 1981 . . . . .	183	1
Pêche professionnelle fribourgeoise dans les lacs de Neuchâtel et de Morat, depuis 1982 . . . . .	184	33
Permis de pêche dans les cours d'eau et lacs cantonaux, depuis 1982 . . . . .	184	33
Permis de chasse délivrés, infractions et gibier abattu, depuis 1970 . . . . .	185	33
Chevreuils et chamois abattus à la chasse, par district, en 1986 . . . . .	185	33
Gibier abattu, par genre, depuis 1970 . . . . .	186	33
<b>Industrie et commerce</b>		
Etablissements industriels assujettis à la loi sur le travail et personnes occupées, par district, en septembre 1986 . . . . .	188	2
Etablissements industriels assujettis à la loi sur le travail et personnes occupées, par classe économique et sexe, en septembre 1986 . . . . .	188	2
Etablissements industriels assujettis à la loi sur le travail et personnes occupées, par classe économique, genre d'activité du personnel, en septembre 1986 . . . . .	189	2
Importation et exportation du canton de Fribourg, en tonnes et 1000 fr., depuis 1972 . . . . .	190	17

	Page	No de la source
Importation et exportation du canton de Fribourg, par pays, en 1000 fr., en 1985 et 1986 .....	191	17
Importation du canton de Fribourg, en tonnes, depuis 1984 .....	192	17
Importation du canton de Fribourg, en 1000 fr., depuis 1984 .....	193	17
Exportation du canton de Fribourg, en tonnes, depuis 1984 .....	194	17
Exportation du canton de Fribourg, en 1000 fr., depuis 1984 .....	195	17
Etablissements publics, depuis 1970 .....	196	23
<b>Construction et logement</b>		
Activité dans la construction, depuis 1975 .....	198	1,9,37
Activité dans la construction, par catégorie de travaux, depuis 1975 .....	198	1,9,37
Autorisations de construire, par destination et par district, en francs, depuis 1981 .....	199-201	37,44
Autorisations de construire: nouvelles constructions, par destination, depuis 1978 .....	202-204	37,44
Autorisations de construire, par genre, depuis 1978 .....	205	37,44
Immeubles en 1980 .....	206-207	1
Logements en 1980 .....	208-209	1
Immeubles et logements, par district, en 1970 et 1980 .....	210	1
Construction d'abris de protection civile, depuis 1952 .....	210	45
Logements nouvellement construits, depuis 1979 .....	211	1
Logements nouvellement construits, selon le nombre de pièces, depuis 1972 .....	211	1
Logements vacants au 1 <sup>er</sup> juin 1987 .....	211	1
Aliénations immobilières: valeur des ventes, selon le domicile de l'acquéreur, depuis 1969 .....	212	37
Aliénations immobilières: nombre de cas de vente, selon le domicile de l'acquéreur, depuis 1969 .....	213	37
Aliénations immobilières, depuis 1971 .....	214	37
<b>Energie</b>		
Caractéristiques des barrages .....	216	38,53
Caractéristiques des usines électriques au 31 décembre 1986 .....	216	38,53-55
Approvisionnement en énergie électrique, depuis 1982 .....	217	38,53-56
Consommation d'énergie électrique, par catégorie d'utilisateurs, en 1000 kWh, depuis 1972 .....	218	37
Consommation de gaz, par catégorie d'utilisateurs, en 1000 kWh, depuis 1976 .....	219	59
Sources hydrauliques utilisées, depuis 1960 .....	220	4
<b>Tourisme</b>		
Etablissements hôteliers, depuis 1980 .....	222	1
Lits d'hôtes disponibles dans les établissements hôteliers, depuis 1980 .....	222	1
Arrivées dans les établissements hôteliers, depuis 1980 .....	223	1
Nuitées dans les établissements hôteliers, depuis 1980 .....	224	1
Nuitées dans les établissements hôteliers, par mois, depuis 1980 .....	225	1
Nuitées dans les établissements hôteliers, par pays de provenance, depuis 1981 .....	226	1
Nuitées dans les établissements hôteliers, en milliers, depuis 1977 .....	227	1,37
Durée moyenne de séjour dans les établissements hôteliers, en jours, depuis 1980 .....	228	37
Taux d'occupation des lits disponibles dans les établissements hôteliers, en %, depuis 1980 .....	229	1
Nuitées dans les établissements hôteliers, par district, depuis 1981 .....	229	1
Nuitées dans les colonies de vacances, depuis 1981 .....	230	57
Nuitées dans les campings et caravanings, depuis 1981 .....	230	57
Nuitées dans les chalets et appartements de vacances, depuis 1981 .....	230	57
<b>Transports et communications</b>		
Réseaux d'infrastructure pour les transports et l'énergie, en 1986 .....	232	1,51,53
Abonnements de parcours pour courses quotidiennes, par gare ou station, depuis 1979 .....	233	10
Trafic-voyageurs et trafic-marchandises des Chemins de Fer Fribourgeois, depuis 1982 .....	233	51
Véhicules immatriculés dans le canton, depuis 1977 .....	234	27
Voitures de tourisme, au 30 septembre, depuis 1981 .....	235-241	27

	Page	No de la source
Circulation routière: nombre de véhicules à moteur recensés, en moyenne journalière, par genre et par tronçon de route, depuis 1970 .....	242-245	20
Comptage automatique de la circulation routière - trafic de 24 heures de tous les jours de la semaine, depuis 1982 .....	246	20
Accidents de la circulation routière, depuis 1976 .....	247	1
Victimes de la circulation routière, depuis 1975 .....	247	1
Trafic sur l'aérodrome d'Ecuvillens, depuis 1980 .....	248	58
Effectif des bateaux fribourgeois, depuis 1980 .....	248	27
Trafic postal, depuis 1982 .....	249	8
Trafic des offices de poste, depuis 1985 .....	250-251	8
Trafic de l'office de poste de Fribourg, depuis 1983 .....	252	8
Trafic téléphonique pour l'arrondissement de Fribourg, par groupe de réseaux, depuis 1980 .....	253	8
Postes téléphoniques, par réseau, depuis 1980 .....	254	8
Raccordements téléphoniques, par réseau, depuis 1980 .....	255	8
Installations téléphoniques, par genre, depuis 1980 .....	256	8
Office des chèques postaux de Fribourg, depuis 1970 .....	256	8
Installations et trafic des téléphériques et du funiculaire, depuis 1983 .....	257	1
 <b>Epargne et crédit</b>		
Comptoirs des banques, selon leur nature, depuis 1975 .....	260	48
Comptoirs des banques, selon le caractère de la banque, depuis 1975 .....	260	48
Epargne et placements hypothécaires auprès des banques situées dans le canton, en millions de francs, depuis 1975 .....	261	48
Intérêt moyen des placements hypothécaires, en fin d'année, dans le canton et en Suisse, depuis 1970 .....	261	48
 <b>Assurances</b>		
Personnes assurées pour les soins médico-pharmaceutiques, domiciliées dans le canton de Fribourg, depuis 1960 .....	264	14
Elèves domiciliés dans le canton de Fribourg, assurés pour la couverture du risque accident durant leur scolarité, depuis 1975 .....	265	39
Rentes ordinaires de l'AVS, depuis 1982 .....	266	14
Rentes de vieillesse ordinaires, selon leur montant, en mars 1986 .....	266	14
Rentes extraordinaires de l'AVS, depuis 1982 .....	267	14
Rentes de vieillesse extraordinaires, selon leur montant, en mars 1986 .....	267	14
Rentes ordinaires de l'AI, depuis 1982 .....	268	14
Rentes d'invalidité ordinaires, selon leur montant, en mars 1986 .....	268	14
Rentes extraordinaires de l'AI, depuis 1982 .....	269	14
Rentes d'invalidité extraordinaires, selon leur montant, en mars 1986 .....	269	14
Aperçu général des prestations de l'AVS, depuis 1981 .....	270	14
Aperçu général des prestations de l'AI, depuis 1981 .....	270	14
Prestations complémentaires à l'AVS et à l'AI, depuis 1975 .....	271	14
Pensionnés et pensions de la caisse de prévoyance du personnel de l'Etat, depuis 1983 .....	272	41
Pensionnés de la caisse de prévoyance du personnel de l'Etat, en 1986 .....	273	41
Assurance immobilière contre l'incendie: sommes assurées, primes, dommages payés et réserves, depuis 1975 .....	274	15,52
Sinistre de bâtiments assurés, depuis 1975 .....	274	52
Nombre de bâtiments assurés au 31 décembre, depuis 1975 .....	275	52
Valeur de remplacement des bâtiments assurés, depuis 1975 .....	275	52
Nombre de bovins assurés, par district, depuis 1970 .....	276	32
Indemnités par l'Etablissement cantonal d'assurance contre la mortalité du bétail, par cas de sinistre, depuis 1970 .....	277	32
Ristournes de l'Etablissement cantonal d'assurance contre la mortalité du bétail aux caisses locales, en francs, depuis 1980 .....	278	32
 <b>Main-d'œuvre étrangère, placement, chômage</b>		
Population résidente étrangère, par district et par genre de permis de séjour, au 30 avril .....	280	11
Population résidente étrangère des 12 communes ayant le plus d'étrangers, par genre de permis de séjour, au 30 avril .....	280	11



	Page	No de la source
Main-d'œuvre étrangère domiciliée dans le canton, par genre de permis de séjour et pays d'origine, au 30 avril 1987 . . . . .	281	11
Main-d'œuvre étrangère domiciliée dans le canton, par classe économique et genre de permis de séjour, au 30 avril 1987 . . . . .	282	11
Main-d'œuvre étrangère domiciliée dans le canton, par groupe de professions et genre de permis de séjour, au 30 avril 1987 . . . . .	283	11
Main-d'œuvre étrangère travaillant dans le canton, au 31 août, par genre de permis de séjour et sexe, depuis 1975 . . . . .	284	11
Demandes et offres d'emploi, placements, par sexe, depuis 1970 . . . . .	284	34
Chômage et réduction de l'horaire de travail, depuis 1985 . . . . .	285	2
Chômeurs, par groupe de professions, en fin de mois, depuis 1986 . . . . .	285	2
Chômeurs, par groupe d'âges et sexe, depuis 1985 . . . . .	286	2
 <b>Forme juridique des entreprises</b>		
Raisons sociales inscrites au Registre du Commerce, selon la forme juridique, depuis 1965 . . . . .	288	16
Mouvement des sociétés anonymes, y compris les holdings, depuis 1970 . . . . .	289	1
Effectif et capital nominal des sociétés anonymes, selon la classe économique, en fin d'année 1986 . . . . .	290-291	1
Répartition des sociétés anonymes, par classe de capital nominal, en fin d'année, depuis 1982 . . . . .	292	1
 <b>Revenu cantonal et finances publiques</b>		
Revenu cantonal, depuis 1965 . . . . .	294	1
Revenu cantonal par habitant, depuis 1965 . . . . .	294	1
Composantes du revenu cantonal, depuis 1980 . . . . .	294	1
Fortune de l'Etat, depuis 1970 (ancienne classification) . . . . .	295	18
Fortune de l'Etat, depuis 1981 (nouvelle classification) . . . . .	295	18
Recettes de l'Etat, par source, depuis 1982 . . . . .	296-299	18,40
Dépenses brutes de l'Etat, selon leur affectation, depuis 1982 . . . . .	300-301	18,40
Personnel de l'Etat de Fribourg, par sexe, secteur d'activité et district de domicile, en décembre 1986 . . . . .	302-303	40
Personnel de l'Etat de Fribourg, par pouvoir et direction, en décembre, depuis 1984 . . . . .	304	40
Longueur des routes et dépenses routières, depuis 1975 . . . . .	305	1
Recettes du canton pour les routes, depuis 1975 . . . . .	305	1
Frais de construction et d'entretien des routes ouvertes au trafic motorisé, depuis 1975 . . . . .	306	1
Frais de construction et d'entretien des routes nationales et cantonales, contributions cantonales pour les routes, depuis 1975 . . . . .	306	1
Frais de construction et d'entretien des routes communales, depuis 1975 . . . . .	307	1
Recettes des communes pour les routes, depuis 1975 . . . . .	307	1
Classification des communes, valable pour les années 1985-1987 . . . . .	308	30
Etat des taux d'impôts communaux et paroissiaux, au 1.8.1987 . . . . .	309-317	30
Paroisses catholiques et réformées, par district, en 1987 . . . . .	318-321	30
Impôt cantonal des personnes physiques, par classe de revenu imposable, depuis l'exercice fiscal 1973 . . . . .	322	42
Impôt cantonal des personnes physiques, par classe de revenu imposable et par classe de fortune imposable, selon l'état civil et le nombre d'enfants, pour l'exercice fiscal 1985 . . . . .	323	42
Rendement de l'impôt cantonal, depuis 1970 . . . . .	324	42
Rendement de l'impôt fédéral direct, par année, en francs, depuis la 8 <sup>e</sup> période . . . . .	324	42
Impôt fédéral direct: contribuables, éléments imposables et rendement de l'impôt des sociétés anonymes, depuis la 10 <sup>e</sup> période . . . . .	325	13
Impôt fédéral direct: contribuables, éléments imposables et rendement de l'impôt des sociétés coopératives, depuis la 10 <sup>e</sup> période . . . . .	326	13
Impôt fédéral direct: contribuables, revenu et fortune imposables et rendement de l'impôt des autres personnes morales, depuis la 10 <sup>e</sup> période . . . . .	327	13
Impôt fédéral direct: contribuables, revenu, rendement et éléments imposables de l'impôt des personnes physiques, depuis la 10 <sup>e</sup> période . . . . .	327	13
Impôt fédéral direct des personnes physiques, par classe de revenu imposable, depuis la 20 <sup>e</sup> période . . . . .	328	13

Impôt fédéral direct des personnes physiques, par classe de revenu imposable et par commune, pour la 22 <sup>e</sup> période (années fiscales 1983/84) . . . . .	329-335	13
<b>Education, gymnastique et sport, culture, loisirs</b>		
Elèves par degré et type d'enseignement, depuis l'année scolaire 1979/80 . . . . .	338-339	1,46,37
Matrice générale des passages entre les années scolaires 1985/86 et 1986/87 . . . . .	340-341	1,46,37
Provenance des élèves de l'école primaire, par sexe, pour l'année scolaire 1986/87 . . . . .	342	1,46,37
Provenance des élèves de l'école primaire, par langue d'enseignement, pour l'année scolaire 1986/87 . . . . .	343	1,46,37
Provenance des élèves de 1 <sup>re</sup> année du cycle d'orientation, par section, pour l'année scolaire 1986/87 . . . . .	344-346	1,46,37
Elèves de l'école primaire, selon le district de fréquentation de l'école, depuis l'année scolaire 1981/82 . . . . .	347	1,46,37
Nombre de classes publiques, selon le nombre d'élèves par classe, depuis l'année scolaire 1983/84 . . . . .	348-349	1,46,37
Nombre de classes par caractère de l'école, pour l'année scolaire 1986/87 . . . . .	350	1,46,37
Elèves par caractère de l'école, pour l'année scolaire 1986/87 . . . . .	351	1,46,37
Nombre de classes par langue d'enseignement, pour l'année scolaire 1986/87 . . . . .	352	1,46,37
Elèves par sexe, pour l'année scolaire 1986/87 . . . . .	353	1,46,37
Elèves par langue maternelle et langue d'enseignement, pour l'année scolaire 1986/87 . . . . .	354-355	1,46,37
Elèves selon le district de fréquentation de l'école, pour l'année scolaire 1986/87 . . . . .	356-357	1,46,37
Elèves par pays d'origine, pour l'année scolaire 1986/87 . . . . .	358-359	1,46,37
Elèves par année de naissance, pour l'année scolaire 1986/87 . . . . .	360-361	1,46,37
Elèves par année de scolarité suivie, en 1986/87 . . . . .	362-363	1,46,37
Elèves de sexe masculin, par année de scolarité suivie, en 1986/87 . . . . .	364-365	1,46,37
Elèves de sexe féminin, par année de scolarité suivie, en 1986/87 . . . . .	366-367	1,46,37
Elèves par religion, pour l'année scolaire 1986/87 . . . . .	368	1,46,37
Elèves selon leur domicile à l'intérieur ou à l'extérieur du canton, pour l'année scolaire 1986/87 . . . . .	369	1,46,37
Elèves par commune de domicile et degré d'enseignement, pour l'année scolaire 1986/87 . . . . .	370-376	1,46,37
Certificats de maturité délivrés, depuis 1981 . . . . .	377	1
Examens et contrats d'apprentissage professionnel, depuis 1980 . . . . .	377	2
Nouveaux contrats d'apprentissage dans les professions reconnues par l'OFIAMT, en 1986 . . . . .	378	35
Participants aux cours individuels ou collectifs du Conservatoire de Fribourg, par district et quelques communes de domicile, au printemps 1987 . . . . .	379	46
Etudiants immatriculés à l'Université de Fribourg, par faculté et origine, depuis 1977/78 (pour le semestre d'hiver) . . . . .	380	1,46
Etudiants immatriculés à l'Université de Fribourg, par faculté et sexe, depuis 1977/78 (pour le semestre d'hiver) . . . . .	381	1,46
Diplômes et certificats de capacité délivrés par l'École d'ingénieurs de Fribourg, depuis 1981 . . . . .	381	1,36
Etudiants du canton de Fribourg inscrits dans les hautes écoles suisses, pour le semestre d'hiver, depuis 1982/83 . . . . .	382	1,46
Etudiants inscrits à l'Université de Fribourg, selon le domicile avant les hautes études, pour le semestre d'hiver, depuis 1982/83 . . . . .	383	1,46
Licences et diplômes délivrés par l'Université de Fribourg, par faculté, depuis 1982 . . . . .	384	1,46
Doctorats délivrés par l'Université de Fribourg, par faculté, depuis 1982 . . . . .	384	1,46
Dépenses de l'Université de Fribourg, selon leur genre et leur affectation, depuis 1982 . . . . .	385	18
Couverture des dépenses de l'Université de Fribourg, depuis 1982 . . . . .	386	18
Bourses versées aux étudiants des hautes écoles, domiciliés dans le canton de Fribourg, depuis 1977 . . . . .	386	1
Participants et cours de l'Université populaire du canton de Fribourg, depuis l'année scolaire 1970/71 . . . . .	387	60
Recrues attribuées au canton, par langue maternelle, depuis 1970 . . . . .	388	28
Recrutement militaire: résultats de la visite sanitaire, depuis 1970 . . . . .	388	28
Jeunesse et sport - Participation aux cours de branches sportives, depuis 1982 . . . . .	389	49
Jeunesse et sport: nombre de cours et camps organisés par les écoles et groupements du canton, depuis 1981 . . . . .	389	46
Installations de gymnastique et de sport, en 1975 et 1986 . . . . .	390-391	1

	Page	No de la source
Parties d'installations de gymnastique et de sport, selon le propriétaire, l'objet, l'emplacement et l'année de construction, en 1975 et 1986 .....	392-393	1
Installations de gymnastique et de sport, par district, en 1986 .....	394-397	1
Bibliothèque cantonale et universitaire: activité, depuis 1977 .....	398	1,46
Cinéma et places de cinéma, depuis 1970 .....	398	23
 <b>Santé publique</b>		
Médecins, médecins-dentistes, médecins-vétérinaires et pharmaciens, depuis 1975 ..	400	39
Médecins, médecins-dentistes, pharmaciens et médecins-vétérinaires, par district, pour 1986 .....	400	39
Médecins selon la spécialisation FMH, en 1986 .....	401	39
Homes et logements pour personnes âgées, en 1986 .....	401	39
Hôpitaux en soins généraux et psychiatriques, depuis 1980 .....	402-403	39
Admissions des patients domiciliés dans le canton, par hôpital et district de domicile, depuis 1984 .....	404-405	39
Admissions dans les hôpitaux du canton, selon la provenance des patients, depuis 1984 ..	406	39
 <b>Justice et police</b>		
Journées de détention dans les prisons, depuis 1975 .....	409	24,25,26
Retraits de permis de conduire, par motif, depuis 1975 .....	409	1,12
Condamnations pénales en vertu du Code pénal suisse, par groupe de délits, depuis 1976 .....	410	1,12
Condamnations pénales en vertu de la loi sur la circulation routière, depuis 1976 .....	410	1,12
Condamnations pénales en vertu du Code pénal suisse, par groupe de délits et classe d'âges, depuis 1984 .....	411	1,12
Actes de poursuites, depuis 1980 .....	412	1
Faillites, procédures de concordat et réalisations forcées d'immeubles, depuis 1980 ..	412	47
Notaires et avocats en activité, depuis 1980 .....	412	22
 <b>Vie politique</b>		
Votations fédérales .....	414-417	21
Votations cantonales .....	418-419	29
Députations législatives au Grand Conseil, par parti, depuis 1916 .....	420	1,29
Membres du Conseil d'Etat, depuis 1915 .....	421	1,29
Députations législatives fribourgeoises au Conseil des Etats, depuis 1901 .....	422	1,29
Députations législatives fribourgeoises au Conseil national, par parti, depuis 1919 .....	423	1,29
 <b>Indice suisse des prix à la consommation</b>		
Indice suisse des prix à la consommation, par mois, depuis 1939 .....	426-427	1
Indice suisse des prix à la consommation, par mois, depuis 1966 .....	427	1
Indice suisse des prix à la consommation, par mois, depuis 1977 .....	428	1
Indice suisse des prix à la consommation, par mois, depuis 1982 .....	428	1
Indice suisse des prix à la consommation, par mois et groupe de dépenses, depuis 1985 ..	429	1
Augmentation de l'indice suisse des prix à la consommation, de juin à juin .....	430	37
Coefficients de pondération de l'indice suisse des prix à la consommation, par groupe de dépenses, 1939, 1966, 1977 et 1982 .....	430	1
<b>Comparaisons avec les autres cantons</b> .....	432-446	

**Natürliche Verhältnisse**

Länge der Kantonsgrenzen .....	9	3
Äusserste Grenzpunkte .....	9	3
Höchste, tiefste Punkte .....	9	3
Ausgewählte Berggipfel des Kantons und ihre Höhe ü. M. ....	10	3
Naturseen .....	11	4
Stauseen .....	11	4
Einzugsgebiete der Haupt- und Nebenflüsse .....	11	4
Ausgewählte Flüsse des Kantons .....	12	4
Mittlere Jahresabflussmenge der Flüsse .....	13	4
Höhenlage, Gesamtläche und Wohndichte 1986 nach Gemeinden .....	14-17	1,43
Gesamtfläche nach Bezirk .....	17	1,43
Klimatologische Angaben der Meßstation Freiburg-Posieux seit 1975 .....	18	5
Mittlere monatliche Lufttemperatur der klimatologischen Station Freiburg-Posieux seit 1975 .....	18	5

**Bevölkerung**

Wohnbevölkerung seit 1785 .....	21	1
Einwohner auf 1 km <sup>2</sup> seit 1785 .....	21	1
Wohnbevölkerung nach Bezirk seit 1900 .....	21	1
Anzahl Haushaltungen nach Bezirk seit 1860 .....	22	1
Personen pro Haushaltung nach Bezirk seit 1860 .....	22	1
Haushaltungen und Personenzahl in Haushaltungen, nach Typ der Haushaltung, 1970 und 1980 .....	23	1
Wohnbevölkerung und Haushaltungen der Gemeinden von der Agglomeration Freiburg seit 1860 .....	24	1
Gemeinden nach ihrer Grösse und Bezirk, 1986 .....	25	1
Wohnbevölkerung nach der Gemeindegrösse und Bezirk, 1986 .....	25	1
Gemeinden nach ihrer Grösse seit 1930 .....	26	1
Wohnbevölkerung nach der Gemeindegrösse seit 1930 .....	27	1
Wohnbevölkerung der Gemeinden seit 1811 .....	28-41	1
Wohnbevölkerung der Gemeinden am 31. Dezember seit 1980 .....	42-55	1
Wohnbevölkerung und zivilrechtliche Bevölkerung am 31. Dezember 1986 .....	56-59	1,37
Schweizerische Wohnbevölkerung nach Heimatkanton seit 1920 .....	60	1
In der Schweiz wohnhafte Bürger des Kantons Freiburg nach Wohnkanton seit 1920 ..	61	1
Wohnbevölkerung nach Heimat seit 1900 .....	62	1
Ausländische Wohnbevölkerung seit 1900 .....	62	1
Wohnbevölkerung nach Geschlecht seit 1900 .....	63	1
Weibliche Personen auf 1000 männliche nach Bezirk seit 1900 .....	63	1
Wohnbevölkerung nach Geschlecht und Zivilstand seit 1860 .....	64	1
Wohnbevölkerung nach Konfession seit 1860 .....	65	1
Wohnbevölkerung nach Konfession und Muttersprache, 1970 und 1980 .....	65	1
Wohnbevölkerung nach Konfession, 1970 und 1980 .....	66	1
Konfession der zusammenlebenden Ehegatten, 1970 und 1980 .....	66	1
Wohnbevölkerung nach Muttersprache und Heimat seit 1880 .....	67	1
Wohnbevölkerung nach Muttersprache, 1970 und 1980 .....	67	1
Wohnbevölkerung nach Muttersprache und Bezirk seit 1920 .....	68	1
Muttersprache der zusammenlebenden Ehegatten, 1970 und 1980 .....	69	1
Wohnbevölkerung nach Geburtsort und Heimat, 1980 .....	70	1
Gesamte Wohnbevölkerung nach Altersklasse seit 1900 .....	71	1
Männliche Wohnbevölkerung nach Altersklasse seit 1900 .....	72	1
Weibliche Wohnbevölkerung nach Altersklasse seit 1900 .....	73	1
Ausländische Wohnbevölkerung nach Heimatland, gemäss der Volkszählung, seit 1920 ..	74	1
Ausländische Wohnbevölkerung nach Heimatland, gemäss Zentralem Ausländer- register, seit 1980 .....	75	11
Staatenlose nach Heimatland, seit 1982 .....	76	1,11
Ausländische Wohnbevölkerung nach Altersklasse und Geschlecht, seit 1980 .....	77	1
Einbürgerungen von Ausländern seit 1982 .....	78	11
Wohnbevölkerung nach sozio-ökonomischer Gruppe, 1980 .....	79	1

**Bevölkerungsbewegung**

Bevölkerungsbilanz des Kantons, nach Heimat, 1986 .....	82	1
Bevölkerungsbewegung des Kantons im Jahresmittel seit 1900 .....	82	1
Bevölkerungsbilanz des Kantons, nach Heimat, seit 1976 .....		
Bevölkerungsbilanz vom Jahr 1986 nach Gemeinde .....	84-90	1
Natürliche Bevölkerungsbewegung nach Geschlecht, seit 1971 .....	91	1
Natürliche Bevölkerungsbewegung auf 1000 Einwohner, seit 1971 .....	91	1
Eheschliessende nach gegenseitigen Heimatklassen seit 1971 .....	92	1
Eheschliessende nach Zivilstand seit 1971 .....	92	1
Eheschliessende Männer nach Altersklassen seit 1971 .....	93	1
Eheschliessende Frauen nach Altersklassen seit 1971 .....	93	1
Neugeborene nach Lebensfähigkeit und Legitimität seit 1971 .....	94	1
Lebendgeborene nach Heimat seit 1971 .....	94	1
Ehelich Lebendgeborene nach Geburtenfolge seit 1971 .....	95	1
Eheliche Fruchtbarkeit seit 1971 .....	95	1
Gestorbene männlichen Geschlechts nach Todesursache seit 1980 .....	96,98	1
Gestorbene weiblichen Geschlechts nach Todesursache seit 1980 .....	97,99	1
Gestorbene nach Altersklassen und Geschlecht, seit 1975 .....	100	1

**Aktive Bevölkerung - Eidgenössische Volkszählungen**

Männliche Wohnbevölkerung des Kantons nach der Erwerbszugehörigkeit seit 1941 ..	102	1
Weibliche Wohnbevölkerung des Kantons nach der Erwerbszugehörigkeit seit 1941	103	1
Gesamte Wohnbevölkerung des Kantons nach der Erwerbszugehörigkeit seit 1941	104	1
Männliche Erwerbspersonen nach Wirtschaftsabteilung seit 1941 .....	105	1
Weibliche Erwerbspersonen nach Wirtschaftsabteilung seit 1941 .....	105	1
Erwerbspersonen nach Wirtschaftsabteilung, seit 1950 .....	106	1
Erwerbspersonen nach Wirtschaftsabteilung, seit 1941 .....	107	1
Erwerbspersonen nach Altersklasse und Geschlecht, 1970 und 1980 .....	108	1
Erwerbspersonen nach Altersklasse und Geschlecht, 1980 .....	108	1
Berufstätige Pendler nach Geschlecht, seit 1910 .....	109	1
Hauptsächlich benutztes Verkehrsmittel der Erwerbspersonen, Schüler und Studenten, 1970 und 1980 .....	109	1,37

**Beschäftigte - Eidgenössische Betriebszählung**

Arbeitsstätten und Vollzeitbeschäftigte, nach Wirtschaftszweig, 1975 und 1985 .....	112-115	1
Vollzeitbeschäftigte nach Wirtschaftszweig, Nationalität und Geschlecht, 1985 .....	116-119	
Arbeitsstätten nach Wirtschaftszweig und Beschäftigtengrössenklasse, 1985 .....	120-123	1
Arbeitsstätten und Vollbeschäftigte nach wöchentlicher Arbeitszeit, Geschlecht und Beschäftigtengrössenklasse, 1985 .....	124	1
Arbeitsstätten, Vollbeschäftigte, nach Wirtschaftssektor und Gemeinde, 1985 .....	125-131	1
Vollbeschäftigte nach Wirtschaftszweig des sekundären Sektors und nach Gemeinde, 1985 .....	132-144	1
Vollbeschäftigte nach Wirtschaftszweig des tertiären Sektors und nach Gemeinde, 1985 .....	133-145	1

**Land- und Forstwirtschaft, Jagd und Fischerei**

Oberfläche des Kantons, nach Bodenbenützung, in km <sup>2</sup> , seit 1929 .....	148	1
Landwirtschaftsbetriebe nach Grösse der Kulturfläche, seit 1939 .....	148	1
Landwirtschaftsbetriebe nach Bezirk und Fläche, 1980 und 1985 .....	149	1
Ausgewählte Ergebnisse der landwirtschaftlichen Zählungen, seit 1969 .....	150-151	1
Landwirtschaftsbetriebe nach Gemeinde und Grösse, 1985 .....	152-158	1
Landwirtschaftliche Betriebe und Betriebsflächen, gegliedert nach Besitzvarianten der gesamten bewirtschafteten Fläche, 1985 .....	159	1
Bodenbenützung seit 1975 .....	160-161	1
Anbauflächen in ha für den Kanton und die Bezirke, seit 1965 .....	162-164	1
Landwirtschaftliche Betriebe nach Kulturfläche und Hauptkulturen, 1980 und 1985 ...	164	1
Ackerland und Arbeitskräfte der im Berggebiet liegenden Betriebe, 1980 und 1985 ...	165	1
Landwirtschaftsbetriebe mit Arbeitskräften von 15 und mehr Jahren, nach Beschäfti- gungsdauer, seit 1955 .....	166	1

	Seite	Nr. der Quelle
Ständige Arbeitskräfte von 15 und mehr Jahren, nach sozialen Schichten in den verschiedenen Betrieben, seit 1955 .....	166	1
Gelegentliche Arbeitskräfte von 15 und mehr Jahren, nach sozialen Schichten in den verschiedenen Betrieben, seit 1955 .....	167	1
Landwirtschaftliche Arbeitskräfte nach Bezirk, 1985 .....	167	1
Betriebsleiter nach Altersklasse und Bezirk, 1985 .....	168	1
Haupt- oder nebenberufliche Betriebsleiter nach Altersklasse und Produktionsgebiet, 1985 .....	168	1
Männliche Arbeitskräfte in der Landwirtschaft mit Berufsbildung, nach Bezirk, 1985 .....	169	1
Milchproduktion: Anzahl der in Verbänden organisierten Produzenten und abgelieferte Menge, seit 1969/70 .....	169	50
Technische Ausrüstung in der Landwirtschaft nach Bezirk seit 1965 .....	170	1
Getreideernte: Selbstversorgung seit 1970 .....	171	1,6
Getreideernte: Inlandproduktion und abgelieferte Mengen seit 1975 .....	171	1,6
Rindviehbestand und Besitzer seit 1931 .....	172-173	1
Rindviehbestand nach Rassen seit 1936 .....	172	1
Bestand und Besitzer von Pferde-, Maultier- und Eselgattung seit 1931 .....	173	1
Rindviehbestand, eingetragen im Herd-Book seit 1970 .....	174	31
Schweinebestand und Besitzer seit 1931 .....	174	1
Schaf-, Ziegenbestand und Besitzer seit 1931 .....	175	1
Nutzgeflügel - Bienenhaltung seit 1931 .....	175	1
Tierbesitzer, 1983 .....	176	1
Schlachtungen nach Kontrollergebnis seit 1980 .....	177	32
Durch die Fleischschau kontrollierte Schlachtungen nach Tierart, seit 1980 .....	177	32
Der Forstgesetzgebung unterstellte Fläche der Staatswälder, in Hektaren, seit 1975 ..	178	1,7
Der Forstgesetzgebung unterstellte Fläche der Gemeinde- und Korporationswälder, in Hektaren, seit 1975 .....	178	1,7
Holzabgabe der Staatswälder, seit 1975 .....	179	1,7
Holzabgabe der Gemeinde- und Korporationswälder, seit 1975 .....	179	1,7
Betriebseinnahmen, Betriebsausgaben und Betriebsüberschuss der Staatswälder seit 1975 .....	180	1,7
Betriebseinnahmen, Betriebsausgaben und Betriebsüberschuss der Gemeinde- und Korporationswälder seit 1975 .....	180	1,7
Waldfläche nach Rechtslage des Eigentümers, in ha, seit 1975 .....	181	1,7
Reblandfläche und Weinernte seit 1976 .....	181	1
Obstbauliche Intensivkulturen nach Obststart seit 1971 .....	182	19
Obstbäume im Feldobstbau, nach Obststart, seit 1951 .....	183	1
Obstbäume im Feldobstbau, nach Obststart und Wuchsform, 1981 .....	183	1
Freiburger Berufsfischfang für den Neuenburger- und Murtensee seit 1981 .....	184	33
Fischereipatente für die Wasserläufe und kantonalen Seen seit 1981 .....	184	33
Erteilte Jagdpatente, Übertretungsfälle und erlegtes Wild, seit 1965 .....	185	33
Während der Jagd erlegte Rehe und Gemsen, nach Bezirk, 1986 .....	185	33
Erlegtes Wild nach Arten seit 1970 .....	186	33

## Industrie und Handel

Dem Arbeitsgesetz unterstellte industrielle Betriebe und Erwerbstätige, nach Bezirk, September 1986 .....	188	2
Dem Arbeitsgesetz unterstellte industrielle Betriebe und Erwerbstätige, nach Wirtschaftsklasse und Geschlecht, September 1986 .....	188	2
Dem Arbeitsgesetz unterstellte industrielle Betriebe und Erwerbstätige, nach Wirtschaftsklasse, Aktivität des Personals, September 1986 .....	189	2
Einfuhr und Ausfuhr des Kantons Freiburg, in Tonnen und 1000 Fr., seit 1972 .....	190	17
Einfuhr und Ausfuhr des Kantons Freiburg, nach Ländern, in 1000 Fr., seit 1985 und 1986 .....	191	17
Einfuhr des Kantons Freiburg in Tonnen seit 1984 .....	192	17
Einfuhr des Kantons Freiburg in 1000 Fr. seit 1984 .....	193	17
Ausfuhr des Kantons Freiburg in Tonnen seit 1984 .....	194	17
Ausfuhr des Kantons Freiburg in 1000 Fr. seit 1984 .....	195	17
Öffentliche Gaststätten seit 1970 .....	196	23

**Bautätigkeit und Wohnungen**

Bautätigkeit seit 1975	198	9,37
Bautätigkeit nach Bauart seit 1975	198	9,37
Baubewilligungen nach Bestimmung und Bezirk, in Franken, seit 1981	199-201	37,44
Baubewilligungen: Neubauten nach Bestimmung seit 1978	202-204	37,44
Baubewilligungen nach Bauart seit 1978	205	37,44
Gebäude 1980	206-207	1
Wohnungen 1980	208-209	1
Gebäude und Wohnungen nach Bezirk, 1970 und 1980	210	1
Zivilschutzräume seit 1952	210	45
Neuerstellte Wohnungen seit 1979	211	1
Neuerstellte Wohnungen nach Zimmerzahl seit 1972	211	1
Leerstehende Wohnungen am 1. Juni 1987	211	1
Handänderungen: Verkaufswert nach Wohnort des Erwerbers, seit 1969	212	37
Handänderungen: Anzahl der Verkäufe nach Wohnort des Erwerbers, seit 1969	213	37
Handänderungen seit 1971	214	37

**Energie**

Staumauern	216	38,53
Elektrizitätswerke am 31. Dezember 1986	216	38,53-55
Elektrische Energiebeschaffung seit 1982	217	38,53-56
Stromverbrauch nach Verwendungskategorie, in 1000 kWh, seit 1972	218	37
Gasverbrauch nach Verwendungskategorie, in 1000 kWh, seit 1976	219	59
Ausgenützte Wasserkräfte seit 1960	220	4

**Fremdenverkehr**

Hotelbetriebe seit 1980	222	1
Verfügbare Hotelgastbetten seit 1980	222	1
Hotelankünfte seit 1980	223	1
Hotellgiernächte seit 1980	224	1
Monatliche Hotellgiernächte seit 1980	225	1
Logiernächte nach Herkunftsland seit 1981	226	1
Hotellgiernächte in 1000 seit 1977	227	1,37
Mittlere Hotelaufenthaltsdauer in Tagen seit 1980	228	37
Besetzung der verfügbaren Hotelgastbetten in % seit 1980	229	1
Hotellgiernächte nach Bezirk seit 1981	229	1
Logiernächte in Ferienkolonien seit 1981	230	57
Logiernächte in Zelten und Wohnwagen seit 1981	230	57
Logiernächte in Ferienhäusern und Ferienwohnungen seit 1981	230	57

**Verkehr**

Infrastrukturnetz für Verkehr und Energie, 1986	232	1,51,53
Streckenabonnemente für tägliche Fahrten, nach Bahnhof oder Station seit 1979	233	10
Reiseverkehr und Güterverkehr der Freiburgen Bahnen seit 1982	233	51
Immatrikulierte Fahrzeuge im Kanton seit 1977	234	27
Personenwagen am 30. September seit 1981	235-241	27
Strassenverkehr: Anzahl der gezählten Motorfahrzeuge im durchschnittlichen Tagesverkehr, nach Art und Streckenbezeichnung, seit 1970	242-245	20
Automatische Strassenverkehrszählung - 24-stündiger Verkehr aller Wochentage, seit 1982	246	20
Strassenverkehrsunfälle seit 1976	247	1
Im Strassenverkehr verunfallte Personen seit 1975	247	1
Flugverkehr Flugplatz Ecuwillens seit 1980	248	58
Bestand der freiburgischen Schiffe seit 1980	248	27
Postverkehr seit 1982	249	8
Verkehr der Postämter seit 1985	250-251	8
Verkehr des Postamts Freiburg seit 1983	252	8
Gesprächsverkehr für Telephonkreis Freiburg nach Netzgruppe, seit 1980	253	8
Sprechstellen nach Netz, seit 1980	254	8

	Seite	Nr. der Quelle
Telefonanschlüsse nach Netz, seit 1980 .....	255	8
Art der Telefoneinrichtungen seit 1980 .....	256	8
Postscheckamt Freiburg, seit 1970 .....	256	8
Anlagen und Verkehrsleistungen der Luft- und Standseilbahnen seit 1983 .....	257	1
 <b>Sparen und Kredit</b>		
Bankstellen nach Art der Niederlassungen seit 1975 .....	260	48
Bankstellen nach Art der Banken seit 1975 .....	260	48
Spartätigkeit und Hypothekaranlagen bei Banken im Kanton in Millionen Franken seit 1975 .....	261	48
Durchschnittliche Verzinsung der Hypothekaranlagen am Jahresende im Kanton und in der Schweiz seit 1970 .....	261	48
 <b>Versicherung</b>		
Krankenpflegeversicherte, wohnhaft im Kanton Freiburg seit 1960 .....	264	14
Schüler, die im Kanton wohnhaft sind und während ihrer Schulzeit unfallversichert waren, seit 1975 .....	265	39
Ordentliche Renten der AHV seit 1982 .....	266	14
Ordentliche Altersrenten nach Rentenhöhe für März 1986 .....	266	14
Ausserordentliche Renten der AHV seit 1982 .....	267	14
Ausserordentliche Altersrenten nach Rentenhöhe für März 1986 .....	267	14
Ordentliche Renten der IV seit 1982 .....	268	14
Ordentliche Invalidenrenten nach Rentenhöhe für März 1986 .....	268	14
Ausserordentliche Renten der IV seit 1982 .....	269	14
Ausserordentliche Invalidenrenten nach Rentenhöhe für März 1986 .....	269	14
Gesamtübersicht der AHV -Leistungen seit 1981 .....	270	14
Gesamtübersicht der IV -Leistungen seit 1981 .....	270	14
Ergänzungsleistungen zur AHV und IV seit 1975 .....	271	14
Pensionierte und Pensionen der Pensionskasse des Staatspersonals seit 1982 .....	272	41
Pensionierte der Pensionskasse des Staatspersonals, 1986 .....	273	41
Feuerversicherung: Versicherungsbestand, Prämien, bezahlte Schäden und Reserven, seit 1975 .....	274	15,52
Schadenfälle versicherter Gebäude seit 1975 .....	274	52
Versicherte Gebäude am 31. Dezember, seit 1975 .....	275	52
Versicherungskapital der versicherten Gebäude seit 1975 .....	275	52
Versicherter Rindviehbestand, nach Bezirk, seit 1970 .....	276	32
Entschädigungen durch die kantonalen Viehversicherungsanstalt, nach Schadenfällen, seit 1970 .....	277	32
Vergütungen der kantonalen Viehversicherungskassen an die lokalen Viehversicherungskassen, in Franken, seit 1980 .....	278	32
 <b>Ausländische Arbeitskräfte, Vermittlungstätigkeit, Arbeitslosigkeit</b>		
Ausländische Wohnbevölkerung nach Bezirk und Aufenthaltsbewilligung am 30. April .....	280	11
Ausländische Wohnbevölkerung der 12 Gemeinden mit der grössten Ausländerzahl nach Aufenthaltsbewilligung am 30. April .....	280	11
Ausländische Arbeitskräfte, wohnhaft im Kanton, nach Aufenthaltsbewilligung und Nationalität, am 30. April 1987 .....	281	11
Ausländische Arbeitskräfte, wohnhaft im Kanton, nach Wirtschaftsklasse und Aufenthaltsbewilligung, am 30. April 1987 .....	282	11
Ausländische Arbeitskräfte, wohnhaft im Kanton, nach Berufsgruppe und Aufenthaltsbewilligung, am 30. April 1987 .....	283	11
Ausländische Arbeitskräfte, die am 31. August im Kanton Freiburg tätig waren, nach Art der Aufenthaltsbewilligung und Geschlecht, seit 1975 .....	284	11
Stellengesuche und offene Stellen, Vermittlungen, nach Geschlecht, seit 1970 .....	284	34
Arbeitslosigkeit und Kurzarbeit, seit 1985 .....	285	2
Arbeitslose nach Berufsgruppe am Monatsende seit 1986 .....	285	2
Arbeitslose nach Altersgruppe und Geschlecht seit 1985 .....	286	2



	Seite	Nr. der Quelle
<b>Unternehmungsformen</b>		
Im Handelsregister eingetragene Firmen nach Rechtsform seit 1965 . . . . .	288	16
Bewegung der Aktiengesellschaften, Holdinggesellschaften inbegriffen, seit 1970 . . . .	289	1
Bestand und Nominalkapital der Aktiengesellschaften nach Wirtschaftsklasse, Ende 1986 . . . . .	290-291	1
Verteilung der Aktiengesellschaften nach Kapitalklasse, am Jahresende, seit 1982 . . . .	292	1
<b>Kantonales Volkseinkommen und öffentliche Finanzen</b>		
Kantonales Volkseinkommen seit 1965 . . . . .	294	1
Kantonales Volkseinkommen pro Einwohner seit 1965 . . . . .	294	1
Komponenten des kantonalen Volkseinkommens seit 1980 . . . . .	294	1
Staatsvermögen seit 1970 (alte Gliederung) . . . . .	295	18
Staatsvermögen seit 1981 (neue Gliederung) . . . . .	295	18
Staatseinnahmen nach Quellen seit 1982 . . . . .	296-299	18,40
Bruttoausgaben des Staates nach Verwendungszwecken, seit 1982 . . . . .	300-301	18,40
Staatspersonal des Kantons Freiburg, nach Geschlecht, Tätigkeitsbereich und Wohnbezirk, im Dezember 1986 . . . . .	302-303	40
Staatspersonal des Kantons Freiburg nach Behörde und Direktion, im Dezember, seit 1984 . . . . .	304	40
Strassenlänge und Aufwendungen für das Strassennetz seit 1975 . . . . .	305	1
Einnahmen des Kantons für das Strassenwesen seit 1975 . . . . .	305	1
Bau- und Unterhaltskosten für die dem Motorfahrzeugverkehr geöffneten Strassen seit 1975 . . . . .	306	1
Bau- und Unterhaltskosten für National- und Kantonsstrassen, kantonale Beiträge für das Strassenwesen seit 1975 . . . . .	306	1
Bau- und Unterhaltskosten für Gemeindestrassen seit 1975 . . . . .	307	1
Einnahmen der Gemeinden für das Strassenwesen seit 1975 . . . . .	307	1
Klassifizierung der Gemeinden, gültig für die Jahre 1985-1987 . . . . .	308	30
Verzeichnis der Gemeinde- und Pfarreisteuersätze, am 1.8.1987 . . . . .	309-317	30
Katholische und reformierte Pfarreien nach Bezirk, 1987 . . . . .	318-321	30
Kantonssteuer der natürlichen Personen nach steuerbarer Einkommensklasse, seit Steuerjahr 1973 . . . . .	322	42
Kantonssteuer der natürlichen Personen nach steuerpflichtigen Einkommens- und Vermögensklassen, nach Zivilstand und Kinderzahl für das Steuerjahr 1985 . . . . .	323	42
Staatssteuerertrag seit 1970 . . . . .	324	42
Direkte Bundessteuererträge pro Jahr in Franken seit der 8. Periode . . . . .	324	13
Direkte Bundessteuer: Steuerpflichtige, steuerbare Faktoren und Steuererträge der Aktiengesellschaften, seit der 10. Periode . . . . .	325	13
Direkte Bundessteuer: Steuerpflichtige, steuerbare Faktoren und Steuererträge der Genossenschaften seit der 10. Periode . . . . .	326	13
Direkte Bundessteuer: Steuerpflichtige, steuerbares Einkommen und Vermögen, Steuererträge der übrigen juristischen Personen, seit der 10. Periode . . . . .	327	13
Direkte Bundessteuer: Steuerpflichtige, Einkommen, Erträge und steuerbare Werte der natürlichen Personen, seit der 10. Periode . . . . .	327	13
Direkte Bundessteuer der natürlichen Personen nach Stufen des steuerbaren Einkommens, seit der 20. Periode . . . . .	328	13
Direkte Bundessteuer der natürlichen Personen nach Stufen des steuerbaren Einkommens und Gemeinde, 22. Periode(Steuerjahre 1983/84) . . . . .	329-335	13
<b>Erziehung, Turnen und Sport, Kultur, Unterhaltung</b>		
Schüler nach Schulstufe und Schultyp, seit Schuljahr 1979/80 . . . . .	338-339	1,46,37
Allgemeine Übergangsmatrix zwischen den Schuljahren 1985/86 und 1986/87 . . . . .	340-341	1,46,37
Herkunft der Primarschüler nach Geschlecht für Schuljahr 1986/87 . . . . .	342	1,46,37
Herkunft der Primarschüler nach Unterrichtssprache für Schuljahr 1986/87 . . . . .	343	1,46,37
Schülerherkunft des ersten Schuljahrs der Orientierungsschule, nach Abteilung, für Schuljahr 1986/87 . . . . .	344-346	1,46,37
Primarschüler nach Schulbezirk seit Schuljahr 1981/82 . . . . .	347	1,46,37
Zahl der öffentlichen Klassen nach Schülerzahl pro Klasse seit 1983/84 . . . . .	348-349	1,46,37
Klassenzahl nach Schulart für das Schuljahr 1986/87 . . . . .	350	1,46,37
Schüler nach Schulart für Schuljahr 1986/87 . . . . .	351	1,46,37

	Seite	Nr. der Quelle
Klassenzahl nach Unterrichtssprache für Schuljahr 1986/87 .....	352	1,46,37
Schüler nach Geschlecht für Schuljahr 1986/87 .....	353	1,46,37
Schüler nach Mutter- und Unterrichtssprache für Schuljahr 1986/87 .....	354-355	1,46,37
Schüler nach Schulbezirk für Schuljahr 1986/87 .....	356-357	1,46,37
Schüler nach Heimatland für Schuljahr 1986/87 .....	358-359	1,46,37
Schüler nach Geburtsjahr für Schuljahr 1986/87 .....	360-361	1,46,37
Schüler nach Schulbesuch, 1986/87 .....	362-363	1,46,37
Schüler, männlich, nach Schulbesuch, 1986/87 .....	364-365	1,46,37
Schülerinnen, nach Schulbesuch, 1986/87 .....	366-367	1,46,37
Schüler nach Konfession für Schuljahr 1986/87 .....	368	1,46,37
Schüler, die innerhalb oder ausserhalb des Kantons wohnen, für Schuljahr 1986/87 ...	369	1,46,37
Schüler nach Wohngemeinde und Schulstufe für Schuljahr 1986/87 .....	370-376	1,46,37
Ausgestellte Maturitätszeugnisse seit 1976 .....	377	1
Prüfungen und Lehrverträge, seit 1980 .....	377	2
Neue Lehrverträge in den anerkannten Lehrberufen der BIGA, 1986 .....	378	35
Teilnehmer an Einzel - oder Kollektivkursen am Konservatorium Freiburg, nach Bezirk und einigen Wohngemeinden, Frühling 1987 .....	379	46
Eingeschriebene Studenten der Universität Freiburg nach Fakultät und Nationalität seit 1977/78 (für das Wintersemester) .....	380	1,46
Eingeschriebene Studenten der Universität Freiburg nach Fakultät und Geschlecht seit 1977/78 (für das Wintersemester) .....	381	1,46
Eriteilte Diplome und Fähigkeitszeugnisse an der Ingenieurschule Freiburg, seit 1981 ...	381	1,36
Die an den schweizerischen Hochschulen eingeschriebenen Studenten des Kantons Freiburg, im Wintersemester, seit 1982/83 .....	382	1,46
Eingeschriebene Studenten der Universität Freiburg nach Wohnort vor Studien- beginn, im Wintersemester, seit 1982/83 .....	383	1,46
Eriteilte Lizentiate und Diplome der Universität Freiburg nach Fakultät seit 1982 .....	384	1,46
Eriteilte Doktorate der Universität Freiburg nach Fakultät seit 1982 .....	384	1,46
Ausgaben der Universität Freiburg nach Art und Verwendungszweck, seit 1982 .....	385	18
Deckung der Ausgaben der Universität Freiburg seit 1982 .....	386	18
Ausbezahlte Stipendien an Hochschüler, wohnhaft im Kanton Freiburg, seit 1977 .....	386	1
Teilnehmer und Kurse der Volkshochschule Freiburg seit Schuljahr 1970/71 .....	387	58
Rekruten, dem Kanton zugeteilt, nach Muttersprache, seit 1970 .....	388	28
Militärische Aushebung: Resultat der sanitärischen Untersuchung seit 1970 .....	388	28
Jugend und Sport - Teilnahme an Sportfachkursen, seit 1981 .....	389	47
Jugend und Sport: Anzahl der Kurse und Lager, durchgeführt von Schulen und Vereinen, seit 1981 .....	389	46
Turn- und Sportanlagen 1975 und 1986 .....	390-391	1
Anlageteile von Turn- und Sportanlagen nach Eigentümer, Objekt und Baujahr, 1975 und 1986 .....	392-393	1
Turn- und Sportanlagen, nach Bezirk, 1986 .....	394-397	1
Kantons- und Universitätsbibliothek: Tätigkeit seit 1977 .....	398	1,46
Kinos und Sitzplätze seit 1970 .....	398	23

## **Gesundheitswesen**

Ärzte, Zahnärzte, Tierärzte und Apotheker seit 1975 .....	400	39
Ärzte, Zahnärzte, Apotheker und Tierärzte nach Bezirk für 1986 .....	400	39
Ärzte nach FMH Fachgebiet, 1986 .....	401	39
Altersheime und Alterswohnungen, 1986 .....	401	39
Spitäler für allgemeine und psychiatrische Krankenpflege seit 1980 .....	402-403	39
Eintritte der im Kanton wohnhaften Patienten, nach Spital und Wohnbezirk, seit 1984 ..	404-405	39
Eintritte in Spitälern des Kantons, nach Herkunft der Patienten, seit 1984 .....	406	39

## **Justiz- und Polizeiwesen**

Hafttage in den Gefängnissen, seit 1975 .....	409	24,25,26
Führerausweisenzug nach Grund seit 1975 .....	409	1,12
Verurteilungen gemäss Schweizerischem Strafgesetzbuch nach Vergehensgruppen, seit 1976 .....	410	1,12
Verurteilungen gemäss Strassenverkehrsgesetz, seit 1976 .....	410	1,12

	Seite	Nr. der Quelle
Verurteilungen gemäss Schweizerischem Strafgesetzbuch, nach Vergehensgruppen und Altersklassen, seit 1984 .....	411	1,12
Betreibungshandlungen seit 1980 .....	412	1
Konkurse, Nachlassverfahren und Zwangsverwertungen von Grundstücken seit 1980 .	412	47
Praktizierende Notare und Anwälte seit 1980 .....	412	22
 <b>Politik</b>		
Eidgenössische Abstimmungen .....	414-417	21
Kantonale Abstimmungen .....	418-419	29
Volkvertretungen im Grossen Rat nach Parteien seit 1916 .....	420	1,29
Mitglieder des Staatsrates seit 1915 .....	421	1,29
Freiburgische Mitglieder des Ständerates seit 1901 .....	422	1,29
Freiburgische Mitglieder des Nationalrates nach Parteien seit 1919 .....	423	1,29
 <b>Landesindex der Konsumentenpreise</b>		
Landesindex der Konsumentenpreise nach Monaten seit 1939 .....	426-427	1
Landesindex der Konsumentenpreise nach Monatsn seit 1966 .....	427	1
Landesindex der Konsumentenpreise nach Monaten seit 1977 .....	428	1
Landesindex der Konsumentenpreise nach Monaten seit 1982 .....	428	1
Landesindex der Konsumentenpreise nach Monaten und Bedarfsgruppen seit 1985 . . .	429	1
Zunahme des Landesindex der Konsumentenpreise von Juni bis Juni .....	430	37
Gewichtskoeffiziente des Landesindex der Konsumentenpreise, nach Bedarfsgruppe, 1939, 1966, 1977 und 1982 .....	430	1
 <b>Vergleiche mit den anderen Kantonen</b> .....	432-446	



## **Index**

<b>A</b>		Aviculture	175
Abattages de bétail	177	Avocats	412
Abeilles	175	Avoine, voir sous Céréales	
Abonnements de parcours	233	AVS-AI	266-270
Abris de protection civile	210		
Accidents	247	<b>B</b>	
Actes de poursuites	412	Baccalauréats	377
Admissions dans les hôpitaux	404-406	Banques	260-261
Aérodrome d'Ecuvillens	248	Barrages	216
Affluents des rivières	12	Bassin des rivières	11
Age		Bateaux	248
Chômeurs	286	Bâtiment	
Mariages	93	Activité	198
Pensionnés de la caisse de prévoyance de l'Etat	273	Assurance	274-275
Personnes décédées	100	Effectif des immeubles	206-207,210
Population active	108	Effectif des logements	208-210
Population résidante	69-71,77	Nouvelles constructions	202-205
Agriculture		Bétail	
Arbres fruitiers	183	Abattages	177
Assurance du bétail	276-278	Assurances	276-278
Champs labourés	165	Bovins	172-174,276
Equipement technique	164	Equidés	173
Exploitations		Ovins et caprins	175
agricoles	148-150,152-158,164,166	Porcins	174
Production	169,171	Betteraves	162-164
Surface agricole utile	141,160-161	Bibliothèque	398
Utilisation du sol	160-161	Bilan démographique	82-90
Aliénations immobilières	212-214	Bois livré	179
Altitudes		Bourses d'études	386
Communes	14-17	Bovins	
Extrêmes	9	Abattages	177
Lacs	11	Effectif	172-174
Sommets	16	Branches économiques, voir sous Personnes occupées	
Anes	173		
Animaux	172-176	<b>C</b>	
Apatrides	76	Caisse de prévoyance de l'Etat	272-273
Apiculture	175	Caisse locales d'assurance du bétail	278
Appartements de vacances, nuitées	230	Camions, voir sous Véhicules	
Apprentis	377-378	Camping et Caravaning	230
Arbres fruitiers	183	Canards, voir sous Aviculture	
Arrivées dans les établissements hôteliers	223	Capital sociétés anonymes	290-291
Assurance		Catholiques, voir sous Religion	
- AVS-AI	266-270	Causes de décès	96-99
- contre l'incendie	274	Célibataires, voir sous Etat civil	
- des bâtiments	274-275	Centrales électriques, voir sous Electricité	
- du bétail	276-278	Céréales	
- soins médico-pharmaceutiques	264	Production	171
Autocars, autobus	234	Quantités réservées aux propres besoins	171
Automobiles	234	Surfaces cultivées	162-164
Autorisations de construire	199-205		
Autorités	420-423		

Cerises, voir sous Arbres fruitiers		Consommation	
Certificats de maturité	377	- d'énergie électrique	218
Chalets de vacances, nuitées	230	- de gaz	219
Champs labourés	165	Indice suisse des prix	426-430
Chasse, gibier abattu, permis	185	Construction	
Chemins de fer		Activité	198
Abonnements	233	Autorisations	199-205
Trafic	233	Contrats d'apprentissage	377-378
Cheptel		Contribuables	325-327
Ovin et caprin	175	Cultures	
Porcin	174	Céréales	171
Chèques postaux, voir sous Offices		Fruits	182-183
Chevaux, voir sous Equidés		Surfaces cultivées	162-164
Chèvres, voir sous Cheptel ovin et caprin		Utilisation du sol	160-161
Chômage et réduction de			
l'horaire de travail	285-286		
Cinéma	398		
Circulation routière		<b>D</b>	
Accidents	247	Débit des rivières	13
Comptages	246	Décès	96-100
Personnes condamnées	410	Déliits	410-411
Recensement	242-245	Demandes d'emploi	284
Retraits de permis de conduire	409	Densité de la population	14-17
Classes		Dentistes	400
- par caractère de l'école	350	Dépendance économique	102-104
- par langue d'enseignement	352	Dépenses	
- publiques	348-349	Canton	300-301
Climat	18	Université	385-386
Colis, voir sous Postes		Députations législatives	
Colonies de vacances	230	Conseil des Etats	422
Colza	162-164	Conseil national	423
Communes		Grand Conseil	420
Bilan démographique	84-90	Diplômes	
Classification	308	Certificats de maturité	377
Elèves	370-376	Diplômes délivrés par l'Ecole	
Finances	307	d'ingénieurs de Fribourg	381
Fusions de	5	Diplômes délivrés par l'Université	
Impôts	309-317	de Fribourg	384
Population résidante	28-55	Districts	
Surface	14-17	Admissions de patients	404-405
Taille	25-27	Autorisations de construire	199-201
Voitures de tourisme	235-241	Elèves	347,356-357
Communications, voir sous		Exploitations agricoles, surfaces	
Transports et Postes		cultivées, équipement technique,	
Comparaisons avec les autres		personnel	141,162-164,167-170
cantons	432-446	Immeubles et logements	206-210
Comptoirs des banques	260	Médecins, pharmaciens	400
Concordats	412	Ménages	22
Condamnations	410-411	Nuitées	229-230
Confession, voir sous Religion		Personnel de l'Etat	302-303
Conseil		Population résidante	21,25,63,68,280
d'Etat	421	Superficie	17
des Etats	422	Doctorats délivrés par l'Université	
national	423	de Fribourg	384
Conservatoire de Fribourg	379		

**Index****Domicile - Fusion des communes**

Domicile		Etablissements publics et hôteliers	196,222-229
Elèves	369-376	Etablissements industriels	188-189
Personnel de l'Etat	302-303	Etat civil	
Population résidente	28-55	Contribuables	323
Données naturelles		Mariages	92
Altitudes	9-11	Population résidente	64
Bassin des rivières	11	Etrangers	
Climat	18	Doctorats délivrés par l'Université de Fribourg	384
Frontières	9	Etudiants	380
Lacs	11	Licences délivrées par l'Université de Fribourg	384
Rivières	11-13	Main-d'œuvre	281-284
Sommets	10	Naturalisations	78
Superficie	14-17	Population résidente	62,74-75,77,280
Température	18	Selon le permis	280-282
Durée moyenne de séjour	228	Etudiants, voir aussi sous Elèves	
<b>E</b>		Examens d'apprentissage	377
Ecoles, selon le genre	338-376	Excédent des naissances	82-91
Electeurs, voir sous Votations		Exploitation des forêts, voir sous Forêts	
Elections		Exploitations agricoles	
Conseil d'Etat	421	- selon la surface productive	140,164
Conseil des Etats	422	- selon le mode de possession des terres	159
Conseil national	423	Personnel	165-169
Grand Conseil	420	Zone de montagne	149,159,165
Electricité		Exportation	194-195
Approvisionnement	217		
Caractéristiques des usines électriques	216		
Consommation	218		
Sources hydrauliques	220		
Elèves		<b>F</b>	
Année de naissance	360-361	Faillites	412
Année de scolarité suivie	362-366	Fécondité légitime	95
Caractère de l'école	351	Femmes nouvellement mariées	
Classes	348-350,352	voir aussi sous Sexe	
Commune de domicile	370-376	Finances du canton	
District de fréquentation	347,356-357	Dépenses	300-301,305
Domicile dans et hors canton	369	Fortune	295
Langue maternelle	354-355	Frais pour les routes	305-307
Matrice des passages	340-341	Impôts	322-324
Pays d'origine	358-359	Recettes	296-299,305
Religion	368	Finances des communes	307
Sexe	353	Forêts	
Emigrants quotidiens	109	Communales	178-181
Emploi, voir sous Personnes occupées		Domaniales	178-181
Energie, voir sous Electricité		Recettes et Dépenses	180
Enfants nés vivants	94-95	Surface	178,181
Enseignement, voir sous Ecoles et Université		Forme juridique des entreprises	288
Entreprises agricoles, voir sous Exploitations agricoles		Fortune de l'Etat	295
Epargne	261	Frontières	9
Equidés	173	Funiculaire	257
Equipement techn. de l'agriculture	170	Fusions de communes	5



## G

Gaz, consommation	219
Gibier abattu	185-186
Grand Conseil	420

## H

Habitants par km <sup>2</sup>	14-17,21
Herd-Book	174
Heures chômées	285
Holdings	290-291
Homes pour personnes âgées	401
Hommes nouvellement mariés	93
Hôtels	
Etablissements	222
Lits	222
Mouvement hôtelier	223-229
Taux d'occupation des lits disponibles	229
Hôpitaux	402-406
Humidité (Fribourg)	18
Hypothèques	261

## I

Immeubles, voir sous Bâtiment et Construction	
Immigrants quotidiens	109
Importation	192-193
Impôts, voir aussi sous Recettes du canton	
Canton	322-324
Contribuables	322-328
Fédéral direct	325-335
Rendement	324-327
Taux	309-317
Incendie	
Assurance contre l'incendie	274
Indemnités de la Caisse cantonale d'assurance de l'espèce bovine	276-277
Indice suisse des prix à la consommation	426-430
Industrie	
Etablissements industriels	188-189
Personnes occupées	188-189
Installations téléphoniques	256
Instruction, voir sous Ecoles	
Intérêt des placements hypothécaires	261
Israélites, voir sous Religion	

## J

Jeunesse et sport	389
-------------------	-----

## L

Lacs	11
Lait	169
Langue maternelle	
Epoux vivant ensemble	69
Elèves	354-355
Population résidante	65,67-68
Légitimité	94-95
Lettres, voir sous Postes	
Licences délivrées par l'Université de Fribourg	384
Lieux de travail	112-131
Lits d'hôtes disponibles	222
Logements	
Appartements autorisés	202-205
Effectif	206-210
Nouveaux logements	202-204,211
Personnes âgées	401
Pièces autorisées	202-205
Vacants	211
Lois, voir sous Votations	
Longueur	
- des frontières	9
- des routes	305

## M

Machines agricoles	170
Main-d'œuvre	
Agricole	165-169
Industrielle	188-189
Etrangère	181-184
Maïs	162-164
Maisons, voir sous Bâtiment	
Mariages	92-93
Mariés, voir sous Etat civil	
Maturité, certificats de	377
Médecins	400-401
Ménages	22-24
Migrations alternantes, déplacements quotidiens	109
Militaire	
Recrues	388
Recrutement, résultat de la visite sanitaire	388
Motifs légaux de retrait du permis de conduire	409
Motocyclettes, voir sous Véhicules	

**Index****Moutons - Population résidante**

Moutons, voir sous Cheptel ovin et caprin		Pensions, pensionnés de la	
Mouvement de la population		Caisse de prévoyance	272-273
Bilan démographique	82-90	Permis	
Communes	84-90	de chasse	185
Décès	82-91	de conduire, retraits	409
Mariages	92-93	de pêche	184
Mouvement annuel moyen	82	Personnel	
Mouvement naturel	82-91	Etat de Fribourg	302-304
Naissances	83-91	Exploitations agricoles	165-169
Mouvement naturel, voir sous		Personnes	
Mouvement de la population		actives, voir sous Population active	
Mouvement pendulaire, voir sous		assurées pour les soins	
Migrations alternantes		médicaux	264
Moyens de transport	109	condamnées	410
Mulets, voir sous Equidés		décédées	96-100
		morales	288,324-327,329-366
		par ménage	21
		physiques (impôts)	322-324,327-335
		travaillant dans les communes	125-145
<b>N</b>		Personnes occupées	
Naissances	82-91,94-95	- par classe économique	112-123,132-145
Naturalisations	78	- par secteur économique	125-131
Nés vivants, voir sous Naissances		Etablissements industriels	188-189
Noix, voir sous Arbres fruitiers		Lieux de travail	125-145
Notaires	412	Pharmaciens	400
Nuitées	224-227,229-230	Placement de la main-d'œuvre	284
		Placements hypothécaires	261
		Places de cinéma	398
		Points frontières extrêmes	9
		Poires, voir sous Arbres fruitiers	
		Pommes, voir sous Arbres fruitiers	
		Pommes de terre, voir sous Céréales	
		Population active	
		- par branche économique	105-107
		- par classe d'âges	108
		- par division économique	105-107
		- par sexe	105,108
		Migrations alternantes	109
		Moyens de transport	109
		Population légale	56-59
		Population résidante	
		Age	71-73
		Cantons	433
		Communes	28-59
		Densité	14-17,21
		Districts	21,25,68,280
		Etat civil	64
		Etrangers	62,74-75,77,280
		Groupe socio-économique	79
		Langue maternelle	65,67-68
		Lieu de naissance	
		- Origine	70
		Origine	60-62,67,70,74-76
		Religion	65-66
		Sexe	63-64,77,102-103
<b>P</b>			
Paroisses			
Impôts	310-317		
par district	318-321		
Partis politiques	409,423		
Patentes, voir sous Etablissements publics			
Patients, admissions dans			
les hôpitaux	404-406		
Pêche	184		
Pendulaires	109		

**Index** **Population résidante - Superficie**

Taille des communes	25,27
Porcs	174
Possesseurs d'animaux	172-176
Postes	
Téléphoniques	254
Trafic des offices postaux	250-252
Poules, voir sous Aviculture	
Poursuites	412
Précipitations	18
Prisons	409
Procédures de concordat	412
Production	
Animaux abattus	177
Bois	179
Céréales	171
Lait	169
Vin	182
Protection civile	210
Protestants, voir sous Religion	
Provenance des élèves	342-346
Prunes, voir sous Arbres fruitiers	

**R**

Raccordements téléphoniques	255
Raisons sociales inscrites au	
Registre du Commerce	288
Recensement de la population, voir	
sous Population résidante	
Recensement du bétail, voir	
sous Bétail	
Recettes	
Canton	296-299,305
Communes	307
Forêts	180
Recrues, recrutement	388
Réduction de l'horaire de travail	285
Référendums, voir sous Votations	
Registre du Commerce	288
Religion	
Elèves	368
Epoux vivant ensemble	66
Population résidante	65-66
Rendement	
Impôt cantonal	324
Impôt fédéral direct	324
Vignes	182
Rentes	
AVS-AI	266-271
Réseaux d'infrastructure pour	
les transports et l'énergie	232
Ressortissants du canton	61
Restaurants, voir sous	
Etablissements publics	

Retraits du permis de conduire	409
Revenu cantonal	294
Revenu imposable	328
Rivières	11-13
Routes	
Contributions	306
Dépenses	305
Frais de construction et	
d'entretien	306-307
Longueur	305
Recettes	305,307
Ruches, voir sous Apiculture	

**S**

Saisonniers	280-284
Santé publique	
Homes pour personnes âgées	401
Hôpitaux	402-406
Médecins	400-401
Personnes assurées	264
Pharmaciens	400
Secteurs économiques, voir sous	
Personnes occupées et Population active	
Seigle, voir sous Céréales	
Sexe	
Apprentis	377-378
Chômeurs	286
Demandes et offres d'emploi	284
Elèves	342,353,364-366
Enfants nés vivants	91
Etudiants de l'Univ. de Fribourg	381
Main-d'œuvre étrangère	284
Mariages	93
Migrations alternantes	109
Personnel de l'Etat	302-304
Personnes décédées	96-100
Population active	108
Population résidante	63-64,77
Sinistres de bâtiments assurés	274
Sociétés anonymes	289-291,325
Sol, utilisation	148,160-161
Sommets	10
Sources hydrauliques	220
Sport	
Installations de gymnastique	
et de sport	390-397
Jeunesse et sport	389
Stupéfiants	411
Suicides, voir sous Décès	
Superficie, surface	
Agricole utile	149,160-161
Canton	17,148
Communes	14-17
Cultivée	162-164

Cultures fruitières	182	<b>U</b>	
Districts	17	Université	
Exploitations agricoles	148-149,159,164	Bourses d'études	386
Forêts	178,181	Dépenses	385-386
Lacs	11	Doctorats	384
Vignes	181	Etudiants	380-381
		Licences et diplômes	384
<b>T</b>		Populaire	387
Tabac	162-164	Usines électriques, voir sous Electricité	
Taux		Utilisation du sol	160-161
Excédent des naissances	82,91	<b>V</b>	
Impôts communaux	309-317	Vaches, voir sous Bovins	
Impôts paroissiaux	309-317	Valeur	
Mortalité	82,107	de remplacement des bâtiments	
Natalité	82,107	assurés	275
Occupation des lits disponibles	229	des ventes (aliénations immob.)	212
Télégraphes, téléphones		du bétail bovin assuré	276
Installations téléphoniques	256	Véhicules immatriculés	234
Postes téléphoniques	254	Vétérinaires	400
Raccords	255	Viabilité	94
Trafic téléphonique	253	Victimes de la circulation routière	247
Téléphériques	257	Vignes	
Température	18	Rendement	182
Tourisme		Surface	181
Appartements et chalets		Vin, voir sous Vignes	
de vacances	230	Voitures de tourisme	235-241
Arrivées	223	Volaille	175
Camping et Caravaning	230	Votations	414-419
Colonies de vacances	230		
Durée moyenne de séjour	228	<b>Z</b>	
Hôtels	222	Zone de montagne	149,159,165
Lits	222		
Nuitées	224-227,229-230		
Taux d'occupation des lits	229		
Tracteurs	170		
Trafic			
Aérodrome d'Ecuvillens	248		
Circulation routière, comptages	246		
Funiculaire	257		
Marchandises	233		
Office des chèques postaux	256		
Postes	249-251		
Téléphériques	257		
Téléphonique	253		
Voyageurs	233		
Transports, communications, voir sous			
Trafic			
Travailleurs navetteurs	109		

## **Stichwortverzeichnis**

**A**

Abstimmungen	414-419
Ackerbau	
Anbauflächen	162-164
Pflanzen	160-161,171
Advokaten	412
Äpfel, siehe Obstbäume	
Ärzte	400-401
AHV-IV	
Leistungen	266-271
Aktiengesellschaft	
Alter	
Arbeitslose	286
Eheschliessende	93
Erwerbspersonen	108
Gestorbene	100
Pensionierte der Pensionskasse des Staatspersonals	272
Wohnbevölkerung	71-73
Anschlüsse nach Telephonnetzen	255
Anwälte	412
Apotheker	400
Arbeiter	
Landwirtschaft	166-169
Arbeitsamt	284
Arbeitskräfte	
Ausländische	281-284
Landwirtschaftliche	155-157
Arbeitslose	
Alter	286
Arbeitslosenstunden	285
Ganzarbeitslose	285
Teilarbeitslose	285
Arbeitsstätten	112-131
Aufenthaltsdauer, im Fremdenverkehr	228
Ausfuhr	194-195
Ausgaben	
Kanton	300-301
Universität	385-386
Aushebung: Resultat der sanitärischen Untersuchung	388
Ausländer	
Arbeitskräfte	281-284
Aufenthaltsbewilligung	281-284
Einbürgerungen	78
Geschlecht	77
Studierende der Universität Freiburg	380
Wohnbevölkerung	74-77,280
Automobile, siehe Fahrzeuge	
Aviatic, siehe Flugverkehr	

**B**

Banken	
Bankstellen	260
Spartätigkeit und Hypothekaranlagen	261
Verzinsung der Hypothekaranlagen	261
Baugewerbe	
Anzahl der bewilligten Garagen	201-205
Anzahl der bewilligten Wohnungen	202-205
Anzahl der bewilligten Zimmer	202-205
Bauernhäuser	202,206
Bauperiode	206
Bautätigkeit	198
Besetzte Wohnungen	209
Bewilligte Bauten	199-205
Ferienhäuser	202,206
Kostenbetrag der Bauten	199-205
Leerstehende Wohnungen	211
Wohnräume	202-205
Behörden	420-421
Berggipfel	10
Beruflicher Nachwuchs	377-378
Berufsschulen, Lehrlinge	377-378
Berufstätige	
Ausländer	281-284
Benutztes Verkehrsmittel	109
Pendler	109
Weibliche	103,105,108
Wirtschaftsabteilung	105-107
Beschäftigte	
Gewerbebetriebe	188-189
Industrie	188-189
Wirtschaftsart	124-145
Wirtschaftssektoren	124-131
Besetzung der verfügbaren Gastbetten in %	229
Betäubungsmittelgesetz	411
Betreibungen	412
Betriebe	
Landwirtschaftliche	148-149,152-159
Industrie und Handel	190-191,196
Bevölkerung	
Alter	71-73
Bewegung	82
Bezirke	20
Dichte	20
Erwerb	102-104
Geburtsort	70
Gemeinden	25-41
Geschlecht	63-64
Haushaltungen	22-24
Heimatkanton	60
Konfession	65-66
Muttersprache	65,67-69

**Stichwortverzeichnis****Bevölkerung - Flächen**

Nicht Berufstätige	102-104
Ursprung	67
Zivilstand	64
Bevölkerungsbewegung	
Geburten	82-91,94-95
Gemeinde	84-90
Gestorbene	84-90,96-100
Heiraten	92-93
Jahresmittel	82
Natürliche Bewegung	82-91

Bezirke	
Arbeiter	188
Gesamtfläche	14-17
Haushaltungen	22
Industrielle Betriebe	188-189
Landwirt. Betriebe	149
Schüler	356-357
Wohnbevölkerung	20
Bibliothek	398
Bienen	175
Bildung, siehe Erziehung	
Birnen, siehe Obstbäume	
Bodenbenützung	160-161
Brandversicherung	274

<b>C</b>	
Camping	230

<b>D</b>	
Diplome	
Doktorate	384
Lizentiate	384
Maturität	377
Höhere Techn. Lehranstalt	381
Direkte Bundessteuer	
Aktiengesellschaften	325
Einkommen der natürlichen Personen	327
Genossenschaften	326
Übrige juristische Personen	327
Doktorate der Universität Freiburg	384

<b>E</b>	
Ehelich Geborene	91,95
Eheliche Fruchtbarkeit	95
Eheschliessungen	92-93
Eidg. Abstimmungen	414-417
Einbürgerungen	78
Einfuhr	192-193
Einkommens- und Vermögenssteuern	322-323
Einmündung	12

Einnahmen des Kantons	296-299
Einwohner auf 1 km <sup>2</sup>	11-17,20
Einzugsgebiete der Haupt- und Nebenflüsse	11-12
Elektrizität	
Beschaffung	217
Elektrizitätswerke	216
Staumauern	216
Stromverbrauch	218
Wasserkräfte	220
Energie	216-220
Enten, Gänse, siehe Geflügel	
Entzug von Führerausweisen	409
Ertrag	
Landwirtschaftsprodukte	171
Weinernte	182
Erwerbende, siehe Berufstätige	
Erwerbsart, siehe Beschäftigte und Wirtschaftsgruppen	
Erwerbspersonen	
Altersklasse	108
Geschlecht	108
Wirtschaftsabteilung	105-107
Erwerbszugehörigkeit	102-104
Erziehung	
Schulen	338-376
Lehrlinge	377-378
Universität	380-381
Esel	172

<b>F</b>	
Fabriken, siehe Industrielle Betriebe	
Fahrausweisentzug	409
Fahrzeuge	234
Familienhaushaltungen	22-24
Ferienhaus	199,202,206,230
Feuerversicherung	274
Finanzen	
Ausgaben des Kantons	300-301
Direkte Bundessteuer	324-335
Einkommens- und Gemeindesteuern	309-317
Kantonseinnahmen	296-299
Pfarreisteuern	309-317
Staatssteuerertrag	324
Staatsvermögen	295
Strassen	305-307
Vermögenssteuern	322-323
Fischfang, Patente	184
Flächen	
Anbau	162-164
Bezirke	17
Gemeinden	14-17
Kanton	17,148

## Stichwortverzeichnis

## Flächen - Heimatland

Landwirtschaftliche Betriebe	148-149	Steuersatz	309-317
Obstbäume	182-183	Strassen	306-307
Seen	11	Wälder	178-180
Wälder	178-181	Wohndichte	14-17,20
Weinberge	181	Wohnbevölkerung	28-55
Flugverkehr	248	Zusammenschluss	5
Flüsse		Gerste, siehe Getreide	
Einmündung	12	Geschlecht	
Einzugsgebiet	11	Ausländer	77
Mittlere Jahresabflussmenge	13	Erwerbspersonen	105,133
Frauenarbeit nach		Geburten	91
Wirtschaftsabteilung	105	Gestorbene	91,96-100
Fremdenverkehr		Heiraten	93
Ankünfte	223	Schüler	342,353,364-367
Aufenthaltsdauer	228	Lehrlinge	377-378
Besetzung der Gastbetten	229	Wohnbevölkerung	42-55,63,77
Ferienhäuser	230	Gesellschaften	
Ferienkolonien	230	Aktiengesellschaften	289-291
Ferienwohnungen	230	Holdingsgesellschaften	289
Gastbetten	222	Gesprächsverkehr	253
Hotelsbetriebe	222	Gestorbene	82-91,96-100
Logiernächte	224-227,229-230	Gesundheitswesen	
Zelte und Wohnwagen	230	Altersheime und Alterswohnungen	401
Fruchtbarkeit, eheliche	95	Ärzte	400-401
Führerausweisentzug	409	Apotheker	400
Fürsorge		Krankenpflegeversicherte	264-265
AHV-IV	266-271	Spitäler	402-406
Staatspersonal	272-273	Getränkehandel	196
Fürsprecher	412	Getreide	
		Anbauflächen	162-164
		Produktion	171
		Grenzen	
		Äusserste Grenzpunkte	9
		Länge	9
		Grossratswahlen	420
		Güterverkehr	233
<b>G</b>		<b>H</b>	
Gänse, Enten, siehe Geflügel		Hafer, siehe Getreide	
Garagen	201-205	Hafttage	409
Gas	219	Handänderungen	212-214
Gastbetten	222-229	Handel	
Gaststätten	196	Gaststätten und Getränkehandel	196
Gebäude		Gewerbebetriebe	188-189
Neuerstellte	202-205	Handelsregister Handelsregister	288
Versicherung	274-275	Häuser, siehe Gebäude	
Geburten	82-91,94-95	Haushaltungen	22-23
Gefängnis	409	Heimatland	
Geflügel	175	Ausländer	74-78
Gemeinden		Eheschliessende	92
Beschäftigte	125-145	Heimatkanton	60
Bevölkerungsbewegung	84-90		
Direkte Bundessteuer	324-335		
Flächen	14-17		
Fremdenverkehr	223-224		
Grösse	25-27		
Klassifizierung	308		
Landwirtschaftsbetriebe	148-166		
Personenwagen	235-241		
Schüler	370-376		



**Stichwortverzeichnis****Heimatland - Muttersprache**

Lebendgeborene	94
Schüler	358-359
Heiraten	92-93
Herd-Book	174
Höhe	
Berggipfel	10
Holdingsgesellschaften	289
Hospitalisierte Patienten	404-406
Hotel- und Gastgewerbe	
Fremdenverkehr	222-230
Gastbetten	222
Hotelbetriebe	222
Hühner, siehe Geflügel	
Hypotheken	261

**I**

Indexquoten	430
Industrie	
Beschäftigte	105-107,112-144,188-189
Gewerbebetriebe	188-189

**J**

Jagd	185-186
Jahresabflussmenge der Flüsse	13

**K**

Kanton	
Bibliothek	398
Finanzen	294-301
Oberfläche	148
Kapital der Aktiengesellschaften	191-193
Kartoffeln, siehe Getreide	
Kinder	
Lebendgeborene	95
Neugeborene	95
Kinos	350
Kirschen, siehe Obstbäume	
Klassen	
- nach Schulart	350
- nach Unterrichtssprache	352
Klima	18
Konfession	
Schüler	368
Wohnbevölkerung	65-66
Konkurse	412
Kraftwerke, siehe Energie	
Kriminalität	409
Kühe	
Bestand	172-174

Milchproduktion	169
Schlachtungen	177
Kultur, siehe Erziehung	
Kulturen	
Bodenbenützung	160-161
Erträge	169,182
Flächen	162-164
Getreide	171
Obst	182-183

**L**

Landwirtschaft	
Anbauflächen	162-164
Berggebiet	149
Betriebe	148-159
Betriebsleiter	166
Bodenbenützung	160-161
Landwirtschaftliche Bevölkerung	105-107
Maschinen	170
Obstbaumbestand	182-183
Produktion	169-171
Technische Ausrüstung	170
Vieh	172-174
Viehversicherung	276-278
Landesindex der Konsumenten-	
preise	426-430
Länge der Kantonsgrenzen	9
Lastwagen, siehe Fahrzeuge	
Lebendgeborene	82-91,94-95
Lehrlinge	377-378
Lizentiate	384
Logiernächte	224-227,229-230
Luftverkehr, siehe Flugverkehr	

**M**

Mais	160-161
Maschinen, landwirtschaftliche	170
Maturitätszeugnisse	377
Maultiere	173
Milch	169
Militär	
Aushebung	388
Rekruten	388
Motorfahrzeuge	234
Motorräder	234
Muttersprache	
Wohnbevölkerung	65,67-69
Schüler	354-355

**N**

Nachlassverfahren	412
Nationalität	
Ausländer	74-77
Lebendgeborene	94
Schüler	358-359
Wohnbevölkerung	74-76
Nationalrat	423
Natürliche Bevölkerungsbewegung, siehe Bevölkerungsbewegung	
Naturseen	11
Niederschlag	18
Notare	412
Nüsse, siehe Obstbäume	
Nutzfläche, landwirtschaftliche	162-164
Nutztiere, siehe Vieh	

**O**

Obstbäume	182-183
-----------	---------

**P**

Parteien politische	420-423
Patienten	404-406
Pendler, tägl. Hin- u. Rückweg	109
Pensionskasse des Staatspersonals	272-273
Personenverkehr	233
Personenwagen	235-241
Pfarreisteuern	309-317
Pferde	173
Pflaumen, siehe Obstbäume	
Politik	414-423
Postämter	
Bulle	250
Düdingen	251
Estavayer-le-Lac	250
Freiburg	252
Kerzers	251
Murten	251
Romont	250
Postscheckamt	256
Postverkehr	249-251
Primarklassen	347
Produkte, landwirtschaftliche	
Getreide	171
Produktion	
Getreide	171
Holz	179,181
Milch	169
Tiere, geschlachtete	177

Wein	182
Psychiatrische Kliniken	402-403
Punkte, höchste, tiefste	9

**R**

Raps	160-164
Rebbau	
Ertrag	182
Fläche	181
Rechtsanwälte	412
Referendum, Abstimmungen	414-419
Regenmengen	18
Regierungen, Wahlart	421
Reiseverkehr	233
Rekruten	388
Religion, siehe Konfession	
Renten	
AHV-IV	266-271
Pensionskasse des Staatspersonals	272-273
Rindvieh	
Bestand	172-174
Schlachtungen	177
Roggen, siehe Getreide	
Rotfleckvieh	174
Rüben	160-164

**S**

Schafbestand	175
Schiffe	248
Schlachtungen	177
Schulen	
Schulart	350
Schüler	
Bezirk	356-357
Geburtsjahr	360-361
Geschlecht	342,353,364-367
Konfession	368
Muttersprache	354-355
Primarklassen	342-343
Schularten	351
Schuljahr	362-367
Schülerzahl nach Klassen	348-349
Staatsangehörigkeit	358-359
Übergangsmatrix	340-341
Wohngemeinde	370-376
Wohnkanton	369
Schutzraumbauten	210
Schweinebestand	174
Seen	
Naturseen	11

Stauseen	11
Selbstmord, siehe Gestorbene	
Spartätigkeit	261
Spitäler	402-406
Sport	
Jugend und Sport	389
Sprache, siehe Muttersprache	
Sprechstellen	254
Staatenlose	62,74-77
Staatsangehörigkeit	
Schüler	358-359
Wohnbevölkerung	74-77
Staatsrat	421
Staatspersonal	302-304
Staatssteuern	324
Staatsvermögen	295
Ständerat	422
Staumauern	216
Stauseen	11
Sterbefälle	
Bevölkerungsbewegung	82-91
Strassenverkehrsunfälle	247
Todesursachen	96-99
Steuern	
Direkte Bundessteuer	324-335
Einkommens- und Vermögens- steuern	322-323
Gemeindesteuern	309-317
Pfarreisteuern	309-317
Staatssteuerertrag	324
Steuerpflichtige	322-323
Verteilung nach Einkommen	322
Stipendien	386
Strassen	
Bau	306-307
Beiträge	306
Entzug von Führerausweisen	409
Einnahmen und Aufwendungen	305-307
Länge	305
Unfälle	247
Verkehr	234
Verkehrszählung	242-246
Verurteilte	409-410
Streckenabonnemente	233
Stromverbrauch	218
Studierende	
Höhere Techn. Lehranstalt	381
Universität Freiburg	
- Ausländer	380
- Fakultäten	380-381
- Geschlecht	381
- Schweizer	380

**T**

Tabak	160-164
Technische Ausrüstung, landw.	170
Telephon	
Anschlüsse	253-255
Einrichtungen	256
Sprechstellen	254
Verkehr	253
Temperatur	18
Tierärzte	400
Tiere, geschlachtete	177
Todesursachen	96-99

**U**

Unfälle	247
Universität	
Ausgaben	385-386
Ausländer	380
Doktorate	384
Fakultäten	380-381
Lizentiate	384
Schweizer	380
Stipendien	386
Volkshochschule	387
Unternehmungsformen	
Aktiengesellschaften	289-291
Handelsregister	288
Holdinggesellschaften	289
Ursprung	
Ausländer	74-76
Neugeborene	94
Wohnbevölkerung	60-62
Ursprungsland	74-76

**V**

Velos, siehe Fahrzeuge	
Vergleiche mit den anderen Kantonen	432-446
Verkehr	
Bahnen	233
Flugverkehr	248
Fremdenverkehr	222-230
Infrastrukturnetz	232
Luft- und Standseilbahn	257
Postscheckamt	256
Postverkehr	249-251
Telephon	254-256
Unfälle	247
Verkehrsmittel	234-241
Verkehrszählung	242-246

Versicherung	
AHV-IV	266-271
Feuer	274
Gebäude	275
Vieh	276-278
Verurteilte	410-411
Veterinäre, siehe Tierärzte	
Vieh	
Bestand	172-174
Schlachtungen	177
Versicherungen	276-278
Viehbesitzer	172-176
Volksabstimmungen	414-419
Volkseinkommen	294
Volksvertretungen	
Grossrat	420
Nationalrat	423
Ständerat	422

Heimatkanton	60
Kantone	20,60
Konfession	65-66
Muttersprache	65,67-69
Sozio-ökon. Gruppe	79
Total	20
Ursprung	60-62
Zivilrechtlich	56-59
Zivilstand	64
Wohngemeinde	
Schüler	370-376
Staatspersonal	
Wohnungen	
Anzahl der bewilligten	199-205
Besetzte	206-210
Leerstehende	211
Neuerstellte	211
Wohnwagen und Logiernächte	230

**W**

Wahlen	
Grossrat	420
Nationalrat	423
Staatsrat	421
Ständerat	422
Wälder	
Besitzer	181
Einnahmen und Ausgaben	180
Flächen	178-181
Gemeindewaldungen	178-181
Holzabgabe	179
Staatswaldungen	178-181
Wasserkräfte	220
Wehrsteuer siehe direkte Bundessteuer	
Weinberge	
Ertrag	182
Flächen	181
Weizen, siehe Getreide	
Wild, erlegtes	185-186
Wirtschaftsgruppen	
Ausländische Arbeitskräfte	281-284
Beschäftigte	112-123,132-145,188-189
Betriebe	112-131,188-189
Wirtschaftssektoren	
Beschäftigte	125-131
Wohnbevölkerung	
Alter	71-73
Ausländer	42-55,62,74-77,280
Bezirke	20
Dichte	14-17,20
Geburtsort	70
Gemeinden	25-59
Geschlecht	63-64,72-73

**Z**

Zahnärzte	400
Zelte, Logiernächte	230
Zentralgefängnis	409
Ziegen	171
Zivilstand	
Eheschliessende	92
Wohnbevölkerung	64
Zusammenschluss der Gemeinden	5
Zwangsverwertungen	412
Zwetschgen, siehe Obstbäume	

**Notice**

Notizen

---

**Notice**

Notizen

---

**Notice**

Notizen

---

**Notice**

Notizen

---





