

Statistique de l'aide sociale



Résultats de la statistique
de l'aide sociale 2006
Canton de Fribourg





Avant-propos

La publication et la diffusion des résultats

La publication des résultats, et ce y compris sur Internet, n'est possible qu'avec l'accord de l'Office fédéral de la statistique. Les tableaux contenus dans ce fascicule seront exclusivement transmis aux organes cantonaux concernés.

La base de données

Tous les résultats contenus dans les tableaux standard sont issus des données récoltées sur l'aide sociale au sens strict (aide sociale financière selon les lois cantonales sur l'aide sociale). Les données sont annuellement contrôlées et plausibilisées selon une procédure uniforme, exploitées et mise à disposition par les responsables cantonales et l'Office fédéral de la statistique.

La pertinence des résultats

Les résultats dépendent de l'exhaustivité et de l'exactitude des données livrées. Celles-ci sont recueillies et traitées de manière homogène, selon des règles définies.

La pertinence des résultats d'un tableau dépend en particulier de la proportion de réponses manquantes. Plus les résultats sont exhaustifs, plus ceux-ci présentent une bonne qualité.

L'enquête par échantillonnage ou le relevé exhaustif

La majorité des cantons procèdent à un relevé exhaustif des données. Toutefois, dans cinq cantons, on se base sur un échantillon représentatif de communes (BE, GR, SO, TG et ZH). Pour ces cantons avec échantillonnage les résultats livrés par les communes sont ensuite extrapolés à la population toute entière au moyen d'une méthode de la statistique mathématique aboutissant à une pondération des dossiers.

Les doublons

Les doubles comptages ou « doublons » (voir paragraphe A6 en annexe) ne sont pas pris en compte dans la plupart des tableaux standard. Concernant le nombre de doubles comptages, veuillez vous rapporter au tableau T1.2.

Les taux d'aide sociale et d'assistance

Le taux d'aide sociale représente la proportion de personnes soutenues par rapport à la population totale. Jusqu'ici, la population de référence utilisée était la population civile comptabilisée selon le Recensement de la population 2000. En raison notamment du manque d'actualité de cette référence, les données de l'aide sociale 2006 se basent pour le calcul des taux sur la population résidente permanente (ESPOP) en tant que population de référence pour toutes les caractéristiques personnelles (voir A6 en annexe). De manière générale au niveau suisse et pour les données de l'année 2005, les calculs avec cette nouvelle base de référence conduisent à une diminution de 0,1 % par rapport aux chiffres de la même année calculés avec la précédente référence (Recensement de la population 2000).

Par contre, le taux d'assistance – c'est-à-dire la proportion d'unités d'assistance par rapport à l'ensemble des ménages privés – est toujours calculé sur la base du recensement de la population 2000, car il n'existe pas de chiffres actuels à ce sujet.

Tableau 1.2: Aperçu général du nombre de dossiers et de bénéficiaires de l'aide sociale, FR Fribourg, 2006

	Sans les doubles comptages			Avec les doubles comptages		
	Nombre	Proportion en %		Nombre	Proportion en %	
TOTAL DES UNITÉS D'ASSISTANCE (DOSSIERS)	3'783	100.0		3'917	100.0	
Avec prestation durant la période d'enquête (PE)	3'386	89.5	100.0	3'484	88.9	100.0
Nouveaux dossiers (nouveaux bénéficiaires)	1'365	40.3	100.0	1'416	40.6	100.0
dont dossiers actifs	972		71.2	998		70.5
dont dossiers clos	393		28.8	418		0.3
Dossiers en cours : premier versement avant la PE	2'021	59.7	100.0	2'068	59.4	100.0
dont dossiers actifs	1'771		87.6	1'802		87.1
dont dossiers clos	250		12.4	266		12.9
Sans prestation durant la période d'enquête	397	10.5		433	11.1	

Taux d'assistance (ménages privés) 3.3

	Sans les doubles comptages			Avec les doubles comptages		
	Nombre	Proportion en %		Nombre	Proportion en %	
TOTAL DES BÉNÉFICIAIRES	7'375	100.0		7626	100.0	
Avec prestation durant la période d'enquête (PE)	6'588	89.3	100.0	6769	88.8	100.0
Nouveaux dossiers (nouveaux bénéficiaires)	2'580	39.2	100.0	2678	39.6	100.0
dont dossiers actifs	1'794		69.5	1850		69.1
dont dossiers clos	787		30.5	829		30.9
Dossiers en cours : premier versement avant la PE	4'007	60.8	100.0	4091	60.4	100.0
dont dossiers actifs	3'564		88.9	3620		88.5
dont dossiers clos	444		11.1	471		11.5
Sans prestation durant la période d'enquête	787	10.7		857	11.2	

Taux d'aide sociale 2.6

Source : Office fédéral de la statistique

Remarque :

Taux d'aide sociale/Taux d'assistance : dossiers ayant reçu une prestation durant la période d'enquête, sans les doubles comptages.



Tableau 1.3: Unités d'assistance selon le type de prestation, FR Fribourg, 2006

	Type de prestation			
	Total	Aide sociale régulière	Aide sociale ponctuelle	Avances sur chômage
Dossiers avec prestation durant la période d'enquête	3'386	2'561	737	87
Nouveaux dossiers	1'365	852	457	56
Dossiers actifs	972	650	283	38
Dossiers clos	393	202	173	18
Dossiers en cours	2'021	1'709	280	31
Dossiers actifs	1'771	1'478	263	30
Dossiers clos	250	231	18	1

Source : Office fédéral de la statistique

Remarque :

Dossiers ayant reçu une prestation durant la période d'enquête, sans les doubles comptages.

Tableau 1.4: Les principales données des années 2005 et 2006, FR Fribourg

	2005	2006	
Vue d'ensemble	Nombre	Nombre	Différence en % (2005-2006)
Total dossiers avec prestation durant la PE	3'266	3'386	3.7
Total bénéficiaires avec prestation durant la PE	6'504	6'588	1.3
Taux d'aide sociale	2.6	2.6	
Nombre de personnes par dossier	1.99	1.95	

Structure des bénéficiaires

Age	Nombre	Prop. en %	Nombre	Prop. en %	Différence en % (2005-2006)
Total	6'453	100.0	6'580	100.0	2.0
0 - 17 ans	2'165	33.6	2'134	32.4	-1.4
18 - 25 ans	870	13.5	873	13.3	0.3
26 - 35 ans	1'050	16.3	1'063	16.2	1.3
36 - 45 ans	1'148	17.8	1'134	17.2	-1.2
46 - 55 ans	812	12.6	886	13.5	9.1
56 - 64 ans	360	5.6	438	6.7	21.6
65 - 79 ans	39	0.6	43	0.7	10.6
80 ans et plus	9	0.1	9	0.1	1.6
Non répondu	51	0.8	8	0.1	-83.9

Sexe

Total	6'459	100.0	6'584	100.0	1.9
Hommes	3'287	50.9	3'368	51.2	2.5
Femmes	3'172	49.1	3'215	48.8	1.4
Non répondu	45	0.7	4	0.1	-90.7

Nationalité

Total	5'680	100.0	5'672	100.0	-0.1
Suisses	3'111	54.8	3'167	55.8	1.8
Etrangers	2'569	45.2	2'505	44.2	-2.5
Non répondu	34	0.6	23	0.4	-33.5

Etat civil (dès 18 ans)

Total	4'011	100.0	3'835	100.0	-4.4
Célibataire	1'219	30.4	1'274	33.2	4.5
Marié(e)	2'014	50.2	1'803	47.0	-10.5
Veuf / Veuve	77	1.9	184	4.8	139.0
Divorcé-e	701	17.5	574	15.0	-18.1
Non répondu	1	0.0	262	6.4	26053.6

Situation d'activité (dès 15 ans)

Total	3'480	100.0	3'783	100.0	8.7
Actifs occupés	1'054	30.3	1'310	34.6	24.3
Chômeurs	1'142	32.8	1'255	33.2	9.9
Non actifs ne recherchant pas d'emploi	1'284	36.9	1'218	32.2	-5.1
Non répondu	694	16.6	431	10.2	-37.9
Autres situations d'activité	106		100		-5.8

Source : Office fédéral de la statistique OFS

Remarques :

- PE = période d'enquête
- Les taux d'aide sociale des années représentées sont calculés sur la base des chiffres de référence ESPOP (voir annexe A6).

Tableau 1.4 (page 2): Les principales données des années 2005 et 2006, FR Fribourg

Structure des bénéficiaires

Formation (dès 18 ans)	2005		2006		Différence en % (2005-2006)
	Nombre	Prop. en %	Nombre	Prop. en %	
Total	3'544	100.0	3'773	100.0	6.5
Aucune formation professionnelle	1'519	42.9	1'787	47.3	17.6
Formation professionnelle / école préparant à la maturité	750	21.2	773	20.5	3.1
Université / haute école spécialisée / formation professionnelle supérieure	143	4.0	183	4.9	28.0
Inconnu	1'132	31.9	1'031	27.3	-8.9
Non répondu	468	11.7	323	7.9	-31.0

Structure des unités d'assistance

Structure des unités d'assistance	2005		2006		Différence en % (2005-2006)
	Nombre	Prop. en %	Nombre	Prop. en %	
Total	3'137		3'355		6.9
Ménages privés	2'903	100.0	3'080	100.0	6.1
Dossiers concernant une personne	1'546	53.3	1'622	52.7	4.9
- Personne vivant seule	1'370		1'437		4.9
- Personne ne vivant pas seule	176		185		5.1
Familles monoparentales	612	21.1	671	21.8	9.7
Couples avec enfant(s)	504	17.4	521	16.9	3.3
Couples sans enfant	219	7.5	239	7.8	9.3
Autres	22	0.8	26	0.9	20.3
En institution, home	87		106		21.4
Types de logement particuliers	147		169		15.2
Non répondu	129	3.9	31	0.9	-75.7

Durée de l'aide sociale (dossiers clos)

Total	1'206	100.0	1'117	100.0	-7.4
moins de 1 an	969	80.3	738	66.1	-23.8
1 - 2 ans	65	5.4	114	10.2	75.7
2 - 4 ans	56	4.6	114	10.2	103.4
4 ans et plus	116	9.6	151	13.5	29.9
Non répondu	2	0.2	0	0.0	-100.0

Raison principale de la fin de l'octroi de prestations (dossiers clos)

Total	990	100.0	1'044	100.0	5.4
Amélioration de la situation économique	360	36.4	406	38.8	12.6
Versement d'autres prestations sociales	316	31.9	269	25.8	-14.9
Fin des responsabilités du service social	214	21.6	297	28.4	38.6
Autre et inconnu	100	10.1	73	7.0	-27.4
Non répondu	218	18.0	73	6.6	-66.4

Part du budget couverte par l'aide sociale

Total	2'555	100.0	2'668	100.0	4.4
1	870	34.1	1'061	39.8	21.9
0.75-0.99	317	12.4	281	10.5	-11.4
0.50-0.74	620	24.3	554	20.8	-10.7
0.25-0.49	368	14.4	373	14.0	1.4
<0.25	380	14.9	400	15.0	5.2
Non répondu	436	14.6	303	10.2	-30.5



VUE D'ENSEMBLE PAR COMMUNE

Tableau 2.1: Unités d'assistance et bénéficiaires de l'aide sociale selon la taille des communes et les districts, FR Fribourg, 2006

Communes	Unités d'assistance (dossiers)	Bénéficiaires (personnes)	Nombre de personnes par dossier	Taux d'aide sociale
	Nombre	Nombre	Moyenne	Taux
Canton, total	3'386	6'588	1.95	2.6
Taille des communes				
< 1000 hab.	247	455	1.84	1.0
1000 - 1999 hab.	545	1'106	2.03	1.6
2000 - 4999 hab.	608	1'180	1.94	2.2
5000 - 9999 hab.	611	1'290	2.11	3.7
10'000 - 19'999 hab.	246	523	2.13	3.3
20'000 - 49'999 hab.	1142	2'043	1.79	6.2
50'000 - 99'999 hab.	0	0	0.00	0.0
100'000 hab. et plus	0	0	0.00	0.0
Districts				
District de la Broye	164	316	1.93	1.4
District de la Glâne	143	281	1.97	1.5
District de la Gruyère	428	898	2.10	2.2
District de la Sarine	1801	3'465	1.92	4.0
Bezirk See / District du Lac	295	601	2.04	2.0
Bezirk Sense	366	663	1.81	1.7
District de la Veveyse	133	252	1.89	1.8

Source : Office fédéral de la statistique OFS

Remarques :

- Dossiers ayant reçu une prestation durant la période d'enquête.
- Districts (LU = Amt, BE = Amtsbezirk) : sans les doubles comptages.
- Cantons avec relevé exhaustif : la somme des catégories de taille des communes et des districts diffère du total du canton, en raison des doubles comptages.
- Cantons avec échantillonnage (BE, GR, SO, TG, ZH) : le total pondéré du canton diffère de la somme des catégories de taille des communes et des districts, car ces dernières ne sont pas pondérées.



STRUCTURE DES BÉNÉFICIAIRES DE L'AIDE SOCIALE

Tableau 3.1: Bénéficiaires de l'aide sociale par classe d'âge, FR Fribourg, 2006

Classes d'âge	Total			Villes (dès 10'000 hab.)			Communes moyennes (2000-9'999 hab.)			Petites communes (moins de 2000 hab.)		
	Nombre	Prop. in %	Taux	Nombre	Prop. in %	Taux	Nombre	Prop. in %	Taux	Nombre	Prop. in %	Taux
Total	6'580	100.0	2.6	2'534	100.0	5.2	2'475	100.0	2.8	1'571	100.0	1.3
0 - 17 ans	2'134	32.4	3.6	765	30.2	8.0	846	34.2	4.1	523	33.3	1.8
18 - 25 ans	873	13.3	3.5	363	14.3	6.6	322	13.0	3.6	188	12.0	1.8
26 - 35 ans	1'063	16.2	2.6	449	17.7	5.5	400	16.2	2.8	214	13.7	1.2
36 - 45 ans	1'134	17.2	2.7	410	16.2	5.5	419	16.9	2.8	305	19.4	1.6
46 - 55 ans	886	13.5	2.7	362	14.3	5.8	311	12.6	2.7	212	13.5	1.4
56 - 64 ans	438	6.7	2.0	166	6.6	3.8	157	6.3	2.1	115	7.3	1.2
65 - 79 ans	43	0.7	0.2	13	0.5	0.2	20	0.8	0.3	11	0.7	0.1
80+ ans	9	0.1	0.1	6	0.2	0.3	1	0.0	0.0	2	0.1	0.1
0 - 14 ans	1'837	27.9	3.7	648	25.6	8.1	733	29.6	4.2	456	29.1	1.9
15 - 64 ans	4'690	71.3	2.7	1'867	73.7	5.6	1'721	69.6	2.9	1'102	70.1	1.4
65 ans et plus	52	0.8	0.2	19	0.7	0.2	21	0.8	0.2	13	0.8	0.1
Non répondu	8	0.1		3	0.1		3	0.1		2	0.1	

N = 6'588

Source : Office fédéral de la statistique OFS

Remarque:

Dossiers ayant reçu une prestation durant la période d'enquête, sans les doubles comptages.

Graphique 3.1: Taux d'aide sociale par classes d'âge, FR Fribourg, 2006

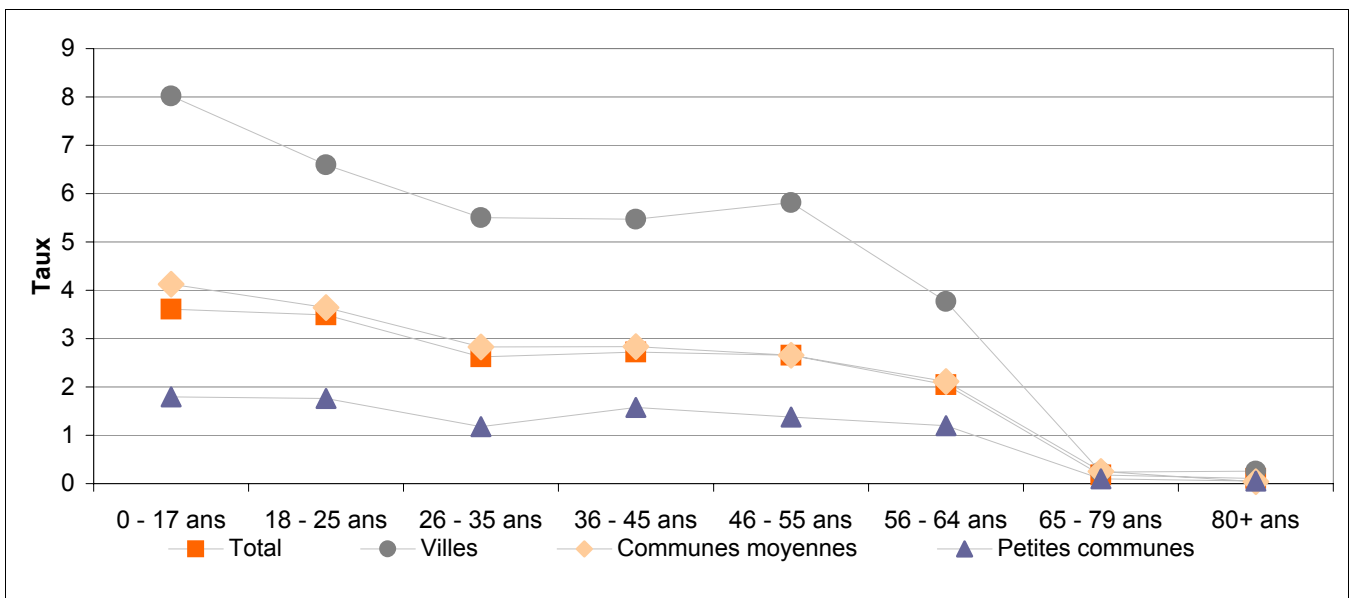

N = 6588 bénéficiaires

Pour 0.1% des cas pertinents, cette information fait défaut.

Source : Office fédéral de la statistique OFS



Tableau 3.2: Bénéficiaires de l'aide sociale selon la nationalité et le sexe, FR Fribourg, 2006

Nationalité	Total			Villes (dès 10'000 hab.)			Communes moyennes (2'000-9'999 hab.)			Petites communes (moins de 2'000 hab.)		
	Nombre	Prop. en %	Taux	Nombre	Prop. en %	Taux	Nombre	Prop. en %	Taux	Nombre	Prop. en %	Taux
Total	5'672	100.0	2.2	2'380	100.0	4.9	2'032	100.0	2.3	1'260	100.0	1.1
Hommes	2'972	52.4	2.4	1'282	53.9	5.4	1'032	50.8	2.4	658	52.2	1.1
Femmes	2'697	47.5	2.1	1'098	46.1	4.3	998	49.1	2.3	601	47.7	1.0
Total suisses	3'167	55.8	1.5	1'121	47.1	3.2	1'110	54.6	1.5	936	74.3	0.9
Hommes	1'639	51.8	1.6	604	53.9	3.8	542	48.8	1.5	493	52.7	0.9
Femmes	1'527	48.2	1.4	517	46.1	2.8	567	51.1	1.5	443	47.3	0.8
Total étrangers	2'505	44.2	6.3	1'259	52.9	8.7	922	45.4	5.9	324	25.7	3.4
Hommes	1'332	53.2	6.3	678	53.9	8.7	490	53.1	5.9	165	50.8	3.2
Femmes	1'170	46.7	6.3	581	46.1	8.6	431	46.8	5.8	158	48.9	3.6
Non répondu (seul. nationalité)	23	0.4		4	0.2		16	0.8		2	0.2	

N = 5'694

Source : Office fédéral de la statistique OFS

Remarques:

- Dossiers ayant reçu une prestation durant la période d'enquête, sans les doubles comptages. Pour les autres membres de l'unité d'assistance, seules les prestations de type *aide sociale régulière* sont prises en compte.
- Aggregation: en raison d'indications manquantes pour la variable sexe, il est possible que la valeur correspondant au champ "Suisse/Suisseuses" ou "Etrangers/Etrangères" diffère de manière globale de la somme des catégories hommes et femmes.
- Le nombre de valeurs manquantes de la variable sexe se trouve dans le tableau T1.4.

Graphique 3.2: Taux d'aide sociale selon la nationalité et le sexe, FR Fribourg, 2006

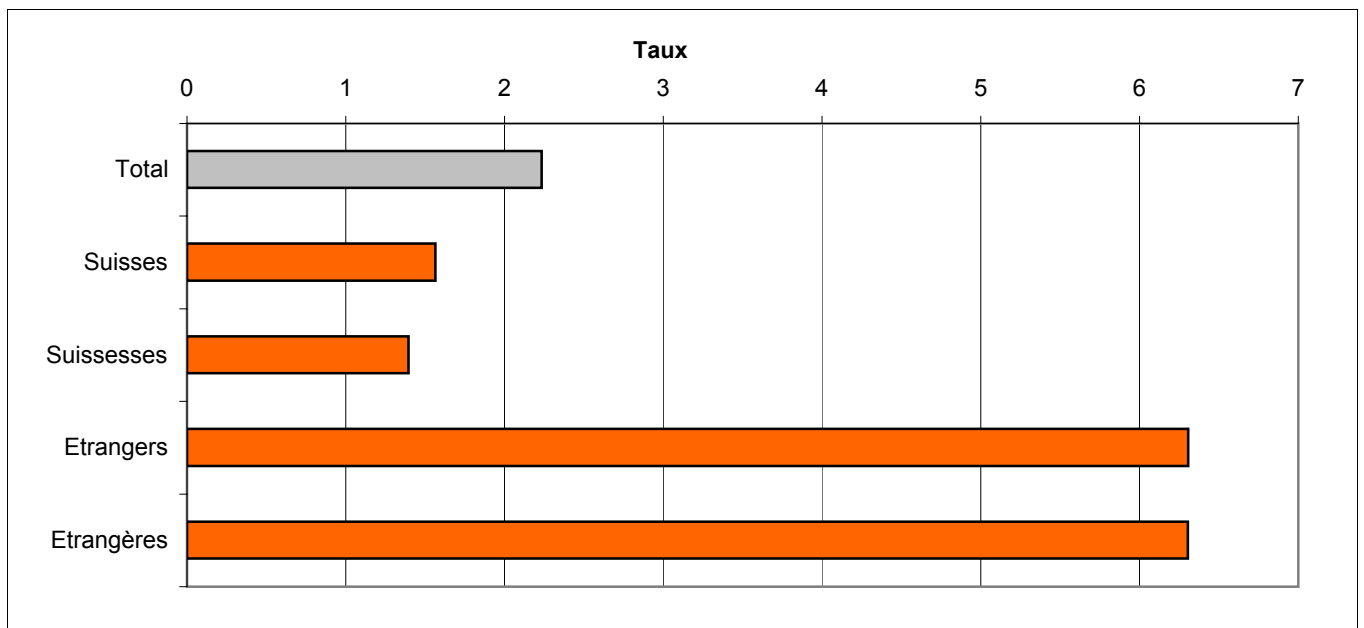

N = 5694 bénéficiaires

Pour 0.4% des cas pertinents, cette information fait défaut.

Source : Office fédéral de la statistique OFS

Tableau 3.3: Bénéficiaires de l'aide sociale de nationalité étrangère selon le statut de séjour et les groupes de nationalité, FR Fribourg, 2006

Statut de séjour	Total		Villes (dès 10'000 hab.)		Communes moyennes (2'000-9'999 hab.)		Petites communes (moins de 2'000 hab.)	
	Nombre	Prop. en %	Nombre	Prop. en %	Nombre	Prop. en %	Nombre	Prop. en %
Total	2'482	100.0	1'241	100.0	916	100.0	324	100.0
Permis de séjour annuel (B)	863	34.8	441	35.5	320	34.9	102	31.6
Permis d'établissement (C)	1'555	62.7	783	63.1	565	61.6	207	63.8
Autres statuts de séjour	64	2.6	17	1.4	32	3.5	15	4.6
Non répondu	23	0.9	18	1.4	5	0.6	0	0.0
N =		2'505						

Groupe de pays	Total		Villes (dès 10'000 hab.)		Communes moyennes (2'000-9'999 hab.)		Petites communes (moins de 2'000 hab.)	
	Nombre	Prop. en %	Nombre	Prop. en %	Nombre	Prop. en %	Nombre	Prop. en %
Total	2'504	100.0	1'259	100.0	921	100.0	324	100.0
Pays limitrophes	210	8.4	78	6.2	78	8.5	54	16.6
Autres pays de l'UE et de l'AELE	444	17.7	184	14.6	155	16.8	106	32.6
Autres pays d'Europe (TR incluse)	1'006	40.2	495	39.3	405	44.0	106	32.6
Afrique	427	17.0	266	21.1	126	13.7	35	10.7
Amérique du Nord	3	0.1	1	0.1	1	0.1	1	0.3
Amérique du Sud	96	3.8	49	3.9	35	3.8	12	3.6
Asie	210	8.4	127	10.1	76	8.3	6	2.0
Océanie	2	0.1	1	0.1	1	0.1	0	0.0
inconnu et autres	107	4.3	58	4.6	43	4.7	5	1.6
Non répondu	1	0.0	0	0.0	1	0.1	0	0.0
N =		2'505						

Source : Office fédéral de la statistique OFS

Remarque:

- Dossiers ayant reçu une prestation durant la période d'enquête, sans les doubles comptages. Pour les autres membres de l'unité d'assistance, seules les prestations de type aide sociale régulière sont prises en compte.

Graphique 3.3: Bénéficiaires de l'aide sociale de nationalité étrangère selon les groupes de nationalité, FR Fribourg, 2006

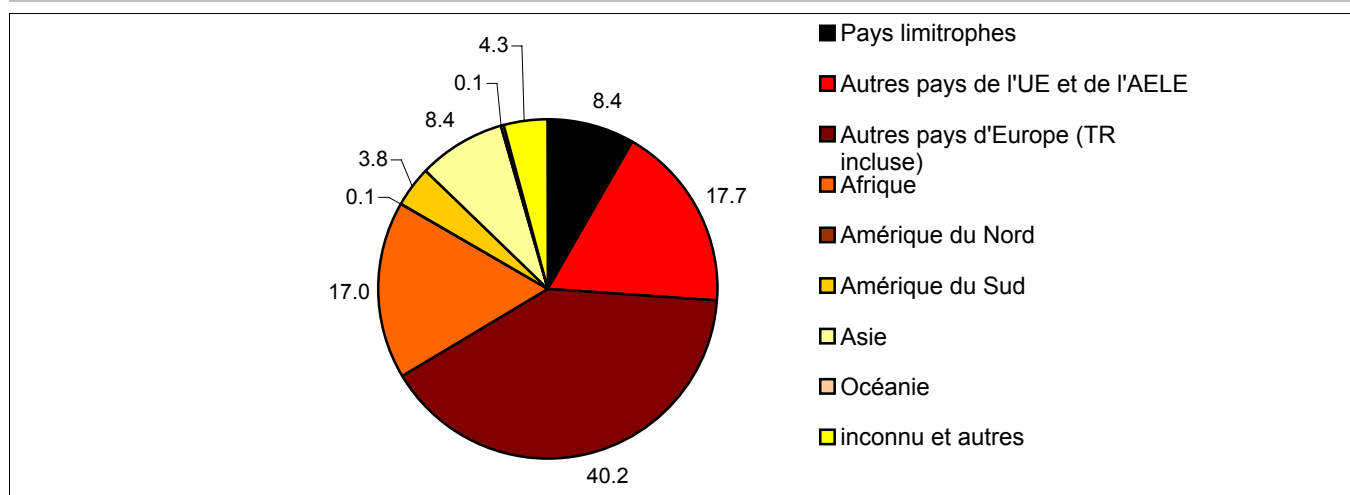

N = 2504.82123 bénéficiaires

Pour 0% des cas pertinents, cette information fait défaut.

Source : Office fédéral de la statistique OFS

SAS Tableau standard T3.3



Tableau 3.4: Bénéficiaires de l'aide sociale dès 18 ans selon l'état civil, FR Fribourg, 2006

Sexe	Total			Villes (dès 10'000 hab.)			Communes moyennes (2'000-9'999 hab.)			Petites communes (moins de 2'000 hab.)		
	Nombre	Prop. en %	Taux	Nombre	Prop. en %	Taux	Nombre	Prop. en %	Taux	Nombre	Prop. en %	Taux
Total	3'832	100.0	2.0	1'701	100.0	4.3	1'228	100.0	1.8	903	100.0	1.0
Célibataire	1'274	33.2	2.4	581	34.2	4.7	384	31.3	2.2	308	34.2	1.4
Marié(e)	1'801	47.0	1.5	799	47.0	3.8	616	50.2	1.5	386	42.7	0.7
Veuf / Veuve	184	4.8	1.4	21	1.2	0.6	72	5.9	1.7	91	10.1	1.6
Divorcé(e)	573	15.0	5.3	300	17.6	10.5	155	12.6	4.1	118	13.1	2.8
Hommes	2'010	52.5	2.1	902	53.0	4.9	631	51.4	1.9	477	52.9	1.1
Célibataire	775	38.5	2.6	364	40.4	5.7	216	34.3	2.2	194	40.7	1.5
Marié(e)	902	44.9	1.5	388	43.0	3.7	314	49.8	1.5	200	41.8	0.7
Veuf / Veuve	74	3.7	3.3	5	0.6	1.0	33	5.2	4.8	36	7.5	3.4
Divorcé(e)	260	12.9	5.2	145	16.1	12.4	67	10.6	4.0	48	10.0	2.2
Femmes	1'822	47.5	1.8	799	47.0	3.8	597	48.6	1.7	426	47.1	1.0
Célibataire	499	27.4	2.2	217	27.2	3.6	168	28.2	2.2	114	26.8	1.2
Marié(e)	899	49.4	1.5	411	51.4	3.9	302	50.6	1.5	186	43.7	0.7
Veuf / Veuve	110	6.0	1.0	16	2.0	0.6	39	6.6	1.1	55	12.9	1.2
Divorcé(e)	313	17.2	5.3	155	19.4	9.2	88	14.7	4.2	71	16.6	3.4
Non répondu	265	6.5		0	0.0		233	15.9		32	3.4	

N = 4'096

Source : Office fédéral de la statistique OFS

Remarques:

- Dossiers ayant reçu une prestation durant la période d'enquête, sans les doubles comptages. Pour les autres membres de l'unité d'assistance, seules les prestations de type *aide sociale régulière* sont prises en compte.
- Marié(e): les personnes séparées sont considérées comme personnes mariées.
- Non répondu: comprend non seulement les valeurs manquantes de la variable sexe mais aussi celles relevant de l'état civil.

Graphique 3.4: Taux d'aide sociale selon l'état civil, FR Fribourg, 2006

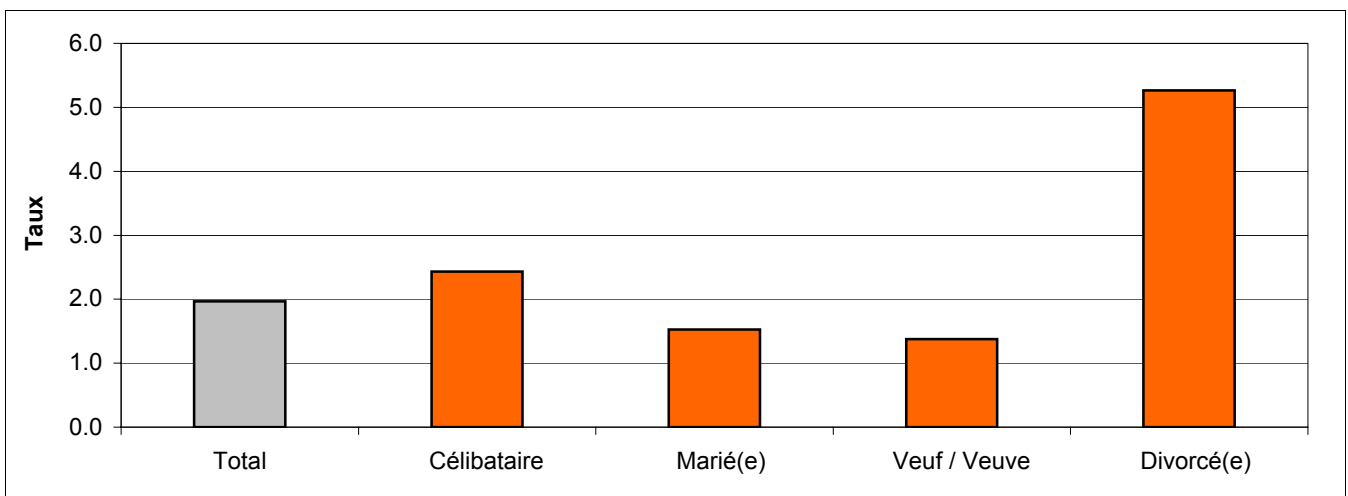

N = 4096 bénéficiaires

Pour 6.5% des cas pertinents, cette information fait défaut.

Source : Office fédéral de la statistique OFS

Tableau 3.5: Bénéficiaires de l'aide sociale selon la formation achevée la plus élevée, FR Fribourg, 2006

Degré de formation	Total		Villes (dès 10'000 hab.)		Communes moyennes (2'000-9'999 hab.)		Petites communes (moins de 2'000 hab.)	
	Nombre	Prop. en %	Nombre	Prop. en %	Nombre	Prop. en %	Nombre	Prop. en %
Personnes soutenues, total	3'768	100.0	1'602	100.0	1'329	100.0	838	100.0
Fréquentation d'une école durant moins de 7 ans	208	5.5	151	9.4	35	2.6	22	2.6
Scolarité obligatoire	1'237	32.8	691	43.1	370	27.9	176	21.1
Formation prof. élémentaire	337	8.9	180	11.2	65	4.9	92	11.0
Apprentissage ou école prof. à plein temps	707	18.8	304	19.0	237	17.8	166	19.8
Lycée, école préparant à la maturité gymnasiale ou prof., école du degré diplôme, écoles normales	66	1.8	38	2.4	22	1.6	6	0.8
Formation, école prof. supérieure	94	2.5	46	2.9	26	1.9	22	2.6
Université, hautes écoles spécialisées	89	2.4	61	3.8	19	1.4	10	1.1
Inconnu	1'030	27.3	131	8.2	556	41.8	343	41.0
Suisses/Suissesses	2'178	100.0	786	100.0	747	100.0	644	100.0
Fréquentation d'une école durant moins de 7 ans	51	2.3	31	3.9	8	1.1	12	1.8
Scolarité obligatoire	614	28.2	303	38.5	175	23.4	136	21.1
Formation prof. élémentaire	222	10.2	108	13.7	47	6.3	67	10.3
Apprentissage ou école prof. à plein temps	588	27.0	229	29.1	207	27.7	152	23.6
Lycée, école préparant à la maturité gymnasiale ou prof., école du degré diplôme, écoles normales	33	1.5	16	2.0	11	1.5	5	0.8
Formation, école prof. supérieure	53	2.4	27	3.4	10	1.4	16	2.5
Université, hautes écoles spécialisées	54	2.5	34	4.3	12	1.7	7	1.1
Inconnu	562	25.8	38	4.8	275	36.8	249	38.7
Etrangers/Etrangères	1'591	100.0	816	100.0	581	100.0	193	100.0
Fréquentation d'une école durant moins de 7 ans	157	9.9	120	14.7	27	4.6	11	5.5
Scolarité obligatoire	623	39.2	388	47.5	195	33.5	40	20.8
Formation prof. élémentaire	115	7.2	72	8.8	18	3.0	25	13.1
Apprentissage ou école prof. à plein temps	119	7.5	75	9.2	30	5.1	14	7.1
Lycée, école préparant à la maturité gymnasiale ou prof., école du degré diplôme, écoles normales	33	2.1	22	2.7	10	1.8	1	0.5
Formation, école prof. supérieure	41	2.6	19	2.3	15	2.7	6	3.3
Université, hautes écoles spécialisées	35	2.2	27	3.3	6	1.1	2	1.1
Inconnu	467	29.4	93	11.4	280	48.2	94	48.6
Non répondu	328	8.0	99	5.8	132	9.0	97	10.4

N = 4'096

Source : Office fédéral de la statistique OFS

Remarques: - Dossiers de personnes dès 18 ans ayant reçu une prestation durant la période d'enquête, sans les doubles comptages. Pour les autres membres de l'unité d'assistance, seules les prestations de type aide sociale régulière sont prises en compte.

- Graphique: "aucune formation professionnelle" comprend: fréquentation d'une école durant moins de 7 ans, scolarité obligatoire et formation professionnelle élémentaire.

- Graphique: la catégorie "inconnu" (tableau) n'est pas comprise dans le graphique, ce qui a une influence sur la répartition.

Graphique 3.5: Bénéficiaires de l'aide sociale de 18 ans et plus selon la formation achevée la plus élevée et la nationalité, FR Fribourg, 2006

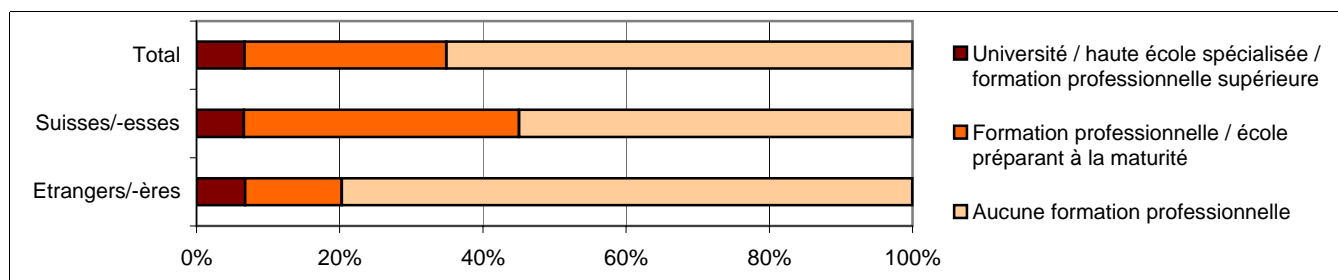

N = 4096 bénéficiaires

Pour 8% des cas pertinents, cette information fait défaut.

Source: Office fédéral de la statistique OFS

SAS Tableau standard T3.5

Tableau 3.6: Bénéficiaires de l'aide sociale dès 15 ans selon la situation d'activité, FR Fribourg, 2006

Situation d'activité	Total			Villes (dès 10'000 hab.)			Communes moyennes (2'000 - 9'999 hab.)			Petites communes (moins de 2'000 hab.)		
	Nombre	Prop. en %	Prop. en %	Nombre	Prop. en %	Prop. en %	Nombre	Prop. en %	Prop. en %	Nombre	Prop. en %	Prop. en %
Total	3'783	100.0		1'635	100.0		1'337	100.0		811	100.0	
Actifs	1'310	34.6	100.0	438	26.8	100.0	540	40.4	100.0	332	40.9	100.0
Indépendant	98		7.5	11		2.5	41		7.6	45		13.7
Employé dans sa propre entreprise	3		0.2	0		0.0	2		0.4	1		0.3
Employé de manière régulière	512		39.1	175		40.0	218		40.3	119		36.0
Employé avec un contrat limité dans le temps	86		6.5	44		10.0	28		5.2	14		4.1
Employé sur appel	102		7.8	19		4.3	55		10.1	29		8.6
Travaille occasionnellement	131		10.0	51		11.6	48		9.0	32		9.6
Collaborateur dans l'entreprise familiale	4		0.3	0		0.0	1		0.2	3		1.0
En apprentissage (apprenti)	109		8.3	57		13.0	34		6.3	18		5.4
Autre	265		20.2	81		18.5	113		21.0	71		21.3
Chômeurs	1'255	33.2	100.0	638	39.0	100.0	376	28.1	100.0	241	29.7	100.0
Programme de réinsertion prof.	38		3.0	12		1.9	18		4.7	8		3.5
Programme pour chômeurs en fin de droit	28		2.2	4		0.6	19		4.9	5		2.2
En recherche d'emploi, annoncé à l'OT	642		51.2	236		37.0	235		62.5	171		71.1
En recherche d'emploi, non annoncé à l'OT	539		42.9	386		60.5	98		26.0	55		22.8
Autre	8		0.7	0		0.0	7		1.9	1		0.4
Non actifs	1'218	32.2	100.0	559	34.2	100.0	421	31.5	100.0	239	29.4	100.0
En formation (sans les apprentis)	104		8.6	69		12.3	30		7.1	5		2.2
Ménage / raisons familiales	187		15.3	65		11.6	83		19.9	38		15.9
Rentier/ère	252		20.7	104		18.6	88		20.8	60		25.2
Incapacité provisoire de travail	360		29.5	121		21.6	132		31.4	107		44.7
Invalidité permanente	221		18.1	167		29.9	34		8.1	20		8.4
N'a plus aucune chance sur le marché du travail	73		6.0	33		5.9	33		7.8	7		3.1
Autre	22		1.8	0		0.0	21		4.9	1		0.4
Non répondu	431	10.2		111	6.4		177	11.7		143	15.0	
Autres situations d'activités	100			54			27			19		

N = 4'314

Source : Office fédéral de la statistique OFS

Remarques: - Dossiers de personnes dès 15 ans, ayant reçu une prestation durant la période d'enquête, sans les doubles comptages. Pour les autres membres de l'unité d'assistance, seules les prestations de type *aide sociale régulière* sont prises en compte.

- Actifs: toutes les personnes indiquant au min. 1h de travail rémunéré par semaine (apprentis inclus).

- Réponses multiples: lors de réponses multiples, une liste de priorité détermine la réponse qui est prise en compte.

Graphique 3.6: Bénéficiaires de l'aide sociale dès 15 ans selon la situation d'activité, FR Fribourg, 2006

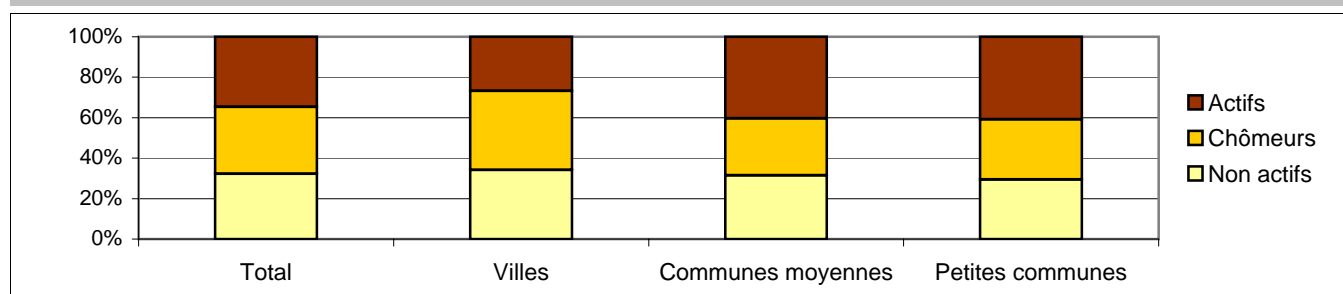

N = 4314 bénéficiaires

Pour 10.2% des cas pertinents, cette information fait défaut.

Source : Office fédéral de la statistique OFS



Tableau 3.7: Bénéficiaires de l'aide sociale actifs sur le marché du travail, dès 15 ans, selon le taux d'occupation, FR Fribourg, 2006

Actifs	Total		Hommes		Femmes		Suisse/Suisseuses		Etrangers/Etrangères	
	Nombre	Prop. en %	Nombre	Prop. en %	Nombre	Prop. en %	Nombre	Prop. en %	Nombre	Prop. en %
Total	1'092	100.0	530	100.0	562	100.0	610	100.0	480	100.0
Plein temps	593	54.3	393	74.1	200	35.6	297	48.7	296	61.6
Temps partiel moins de 50%	253	23.1	77	14.6	175	31.2	167	27.4	85	17.6
Temps partiel 50%-89%	214	19.6	48	9.1	166	29.5	122	20.1	91	18.9
Plusieurs temps partiels	29	2.6	10	1.9	19	3.3	20	3.2	9	1.9
Activité à plein temps et à temps partiel	4	0.4	2	0.4	2	0.4	4	0.7	0	0.0
Pas de réponse sur le taux d'occupation	218	16.6	113	18	104	16	120	16	97	17

N (seulement "actifs") = 1'310

Source : Office fédéral de la statistique OFS

Remarques:

- Dossiers de personnes dès 15 ans, ayant reçu une prestation durant la période d'enquête, sans les doubles comptages. Pour les autres membres de l'unité d'assistance, seules les prestations de type aide sociale régulière sont prises en compte.
- Actifs: toutes les personnes indiquant au min. 1h de travail rémunéré par semaine (apprentis inclus).

Graphique 3.7: Bénéficiaires de l'aide sociale actifs sur le marché du travail, dès 15 ans selon le taux d'occupation, FR Fribourg, 2006

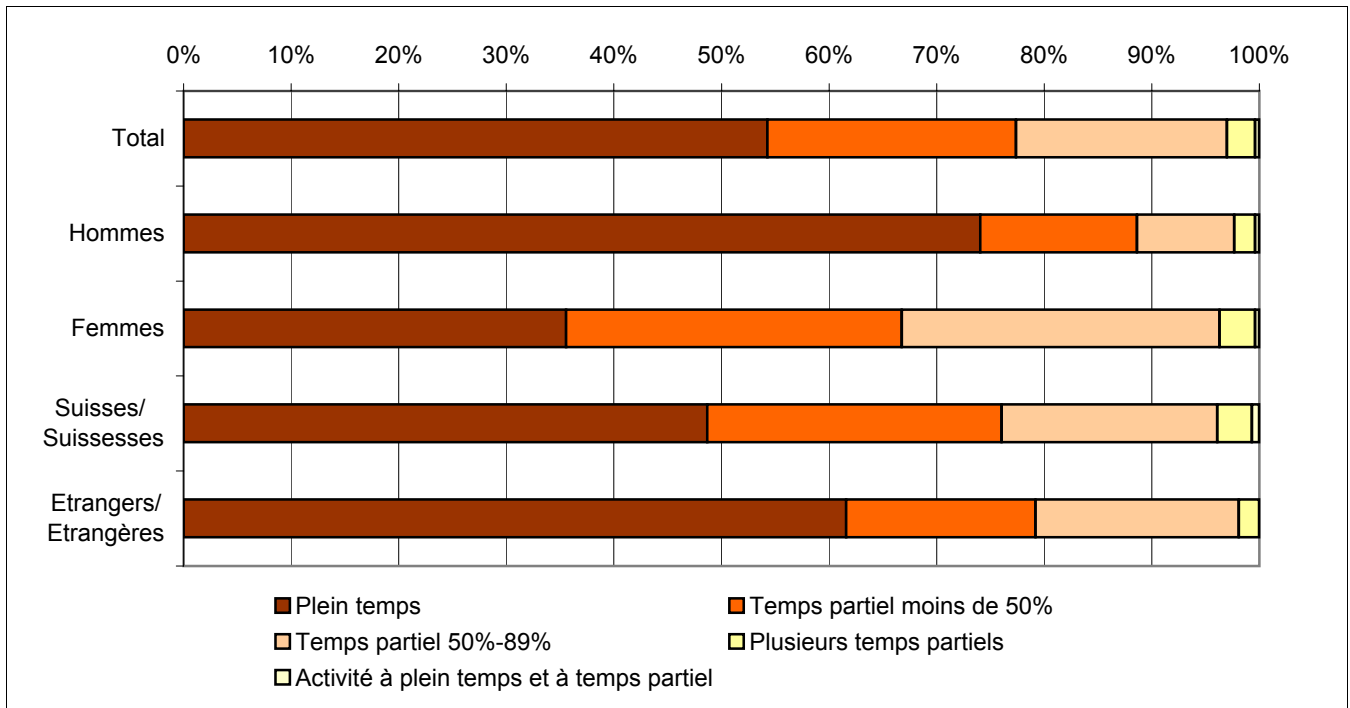

N = 1310 bénéficiaires

Pour 16.6% des cas pertinents, cette information fait défaut.

Source : Office fédéral de la statistique OFS



Tableau 3.8: Bénéficiaires de l'aide sociale selon la structure de l'unité d'assistance et la classe d'âge, FR Fribourg, 2006

Structure de l'unité d'assistance	Classes d'âge																	
	Total		0-17		18-25		26-35		36-45		46-55		56-64		65-79		80+	
	Nbre	Prop. en %	Nbre	Prop. en %	Nbre	Prop. en %	Nbre	Prop. en %	Nbre	Prop. en %	Nbre	Prop. en %	Nbre	Prop. en %	Nbre	Prop. en %	Nbre	Prop. en %
Total	6'517	100	2'120	32.5	863	13.2	1'047	16.1	1'127	17.3	879	13.5	433	6.6	40	0.6	9	0.1
En institution, home	111	100	43	39.3	27	24.8	13	12.0	9	8.2	10	9.2	3	2.7	2	1.9	2	1.8
Types de logement particuliers	230	100	46	19.9	58	25.4	48	21.0	34	14.8	25	10.8	15	6.3	4	1.8	0	0.0
Ménages privés	6'177	100	2'031	32.9	777	12.6	986	16.0	1'084	17.5	844	13.7	415	6.7	34	0.5	7	0.1
Dossiers concernant 1 pers.	1'622	100	7	0.4	301	18.6	373	23.0	346	21.3	343	21.2	233	14.3	17	1.0	2	0.1
Pers. vivant seule	1'437	100	6	0.4	215	15.0	344	23.9	320	22.3	308	21.4	226	15.7	17	1.2	2	0.1
Pers. ne vivant pas seule	185	100	1	0.6	86	46.5	29	15.8	26	14.2	36	19.2	7	3.8	0	0.0	0	0.0
Familles monoparentales (FM)	1'800	100	1'005	55.9	197	11.0	218	12.1	276	15.3	94	5.2	8	0.4	1	0.1	0	0.0
FM avec 1 enfant	716	100	322	44.9	104	14.5	113	15.8	109	15.2	59	8.3	8	1.1	1	0.1	0	0.0
FM avec 2 enfants	639	100	388	60.8	46	7.2	72	11.3	107	16.7	26	4.0	0	0.0	0	0.0	0	0.0
FM avec 3 enfants et +	445	100	296	66.4	47	10.6	33	7.4	60	13.4	9	2.1	0	0.0	0	0.0	0	0.0
Couples avec enfants	2'162	100	982	45.4	209	9.7	316	14.6	389	18.0	221	10.2	44	2.0	1	0.0	0	0.0
Couples avec 1 enfant	526	100	150	28.5	72	13.6	116	22.0	86	16.4	76	14.4	26	4.9	1	0.2	0	0.0
Couples avec 2 enfants	772	100	336	43.6	74	9.6	114	14.7	152	19.7	84	10.8	12	1.6	0	0.0	0	0.0
Couples av. 3 enfants et +	864	100	496	57.4	63	7.3	87	10.1	151	17.4	61	7.1	6	0.7	0	0.0	0	0.0
Couples sans enfant	485	100	6	1.2	38	7.8	72	14.9	65	13.3	171	35.2	119	24.5	14	3.0	0	0.0
Autres	108	100	31	28.3	31	29.1	6	5.7	8	7.6	14	13.2	11	10.5	1	0.9	5	4.7
Non répondu	71	1.1																

N = 6'588

Source : Office fédéral de la statistique OFS

Remarques:

- Dossiers ayant reçu une prestation durant la période d'enquête, sans les doubles comptages.
- Non répondu: personnes sans indication d'appartenance à une structure d'unité d'assistance ou sans indication à propos de l'âge.

Graphique 3.8: Bénéficiaires de l'aide sociale dans les ménages privés selon la structure d'unités d'assistance et la classe d'âge, FR Fribourg, 2006

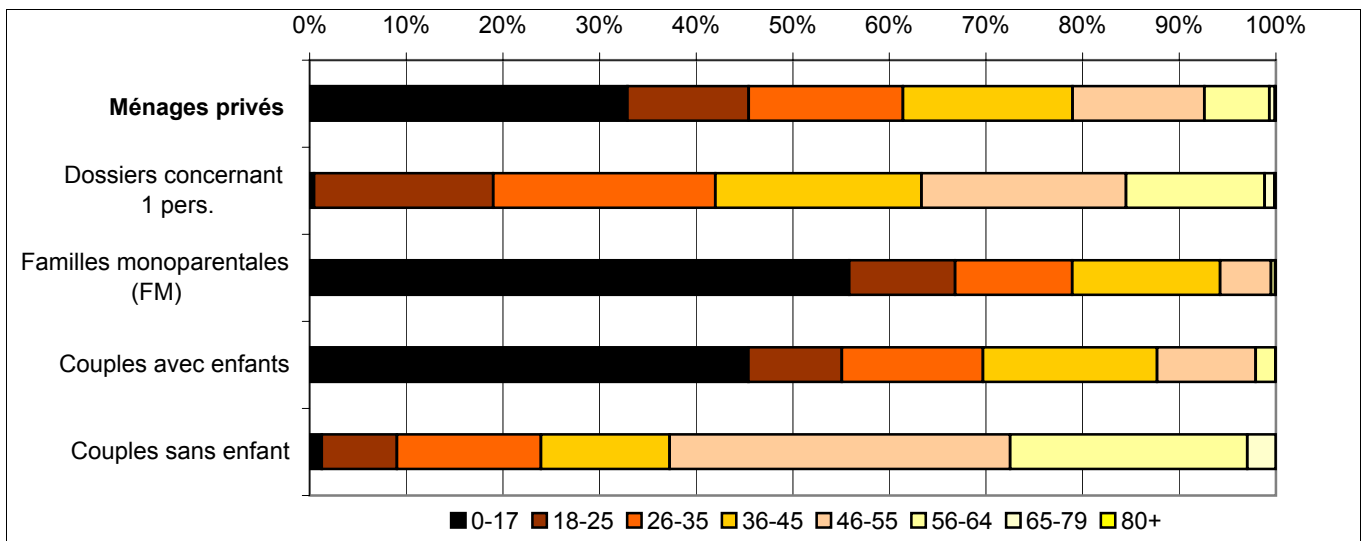

N = 6588 bénéficiaires

Pour 1.1% des cas pertinents, cette information fait défaut.

Source : Office fédéral de la statistique OFS



STRUCTURE DE L'UNITÉ D'ASSISTANCE

Tableau 4.1: Structure des unités d'assistance bénéficiant de l'aide sociale et taux d'assistance, FR Fribourg, 2006

Structure de l'unité d'assistance	Total			Villes (dès 10'000 hab.)			Communes moyennes (2'000-9'999 hab.)			Petites communes (moins de 2'000 hab.)		
	Nombre	Prop. en %	Taux	Nombre	Prop. en %	Taux	Nombre	Prop. en %	Taux	Nombre	Prop. en %	Taux
Total	3'355	100.0		1'346	100.0		1'216	100.0		792	100.0	
En institution, home	106	3.1	...	62	4.6	...	31	2.5	...	13	1.6	...
Types de logement particulière	169	5.0	...	70	5.2	...	43	3.6	...	56	7.1	...
Ménages privés	3'080	91.8	3.3	1'214	90.2	5.9	1'142	93.9	3.5	724	91.3	1.8
Dossiers concernant 1 pers.	1'622	52.7	...	675	55.6	...	573	50.2	...	374	51.7	...
Pers. vivant seule	1'437		5.3	555		6.5	512		5.7	370		3.8
Pers. ne vivant pas seule	185		...	120		...	61		...	4		...
Familles monoparentales (FM)	671	21.8	15.0	237	19.5	20.4	253	22.1	15.8	182	25.1	10.6
FM avec 1 enfant	357		15.1	137		20.1	130		15.4	90		10.8
FM avec 2 enfants	212		13.4	72		20.1	81		14.4	58		8.8
FM avec 3 enfants et +	103		19.4	28		23.0	41		21.8	34		15.4
Couples avec enfants	521	16.9	1.6	184	15.2	3.6	230	20.1	2.0	107	14.7	0.7
Couples avec 1 enfant	173		1.7	56		2.9	88		2.4	30		0.6
Couples avec 2 enfants	193		1.3	69		3.2	79		1.5	44		0.6
Couples avec 3 enfants et +	155		2.2	59		6.1	63		2.7	33		0.9
Couples sans enfant	239	7.8	1.0	101	8.3	2.2	85	7.4	1.0	54	7.4	0.5
Autres	26	0.9	...	17	1.4	...	2	0.2	...	7	1.0	...
Non répondu	31	0.9		21	1.5		8	0.7		2	0.3	

N = 3'386

Source : Office fédéral de la statistique OFS

Remarques:

- Dossiers ayant reçu une prestation durant la période d'enquête, sans les doubles comptages.
- Taux d'assistance (taux): c'est le rapport entre le nombre d'unités d'assistance et le nombre de ménages privés selon le Recensement de la population de l'année 2000.
- ... = aucune information n'est disponible car les chiffres de référence tirés du Recensement de la population manquent.
- Non répondu: dossiers sans indication d'appartenance à une structure d'unité d'assistance ou sans indication à propos du statut d'occupation.

Graphique 4.1: Taux d'assistance des ménages privés selon la structure d'unité d'assistance, FR Fribourg, 2006

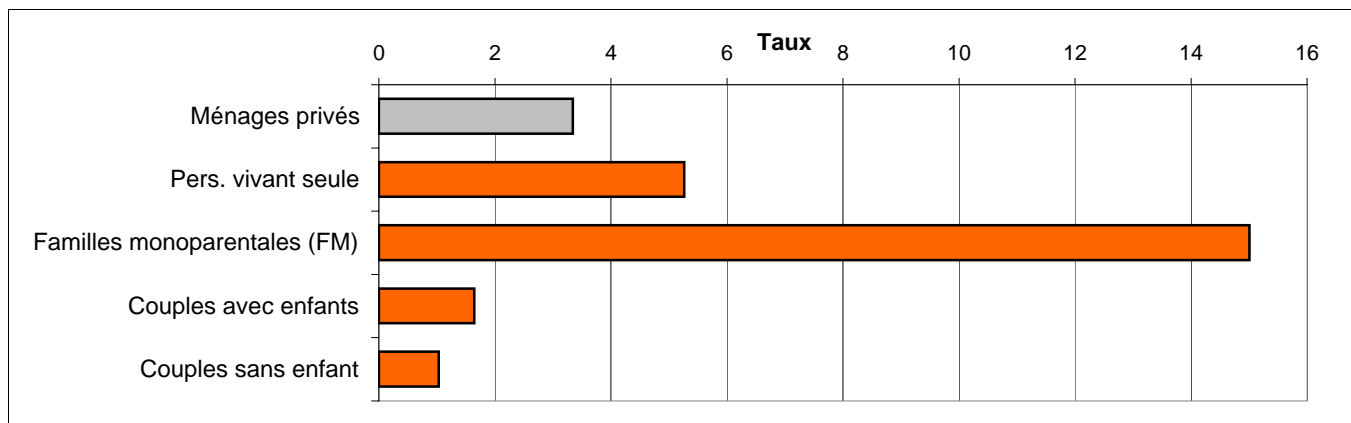

N = 3386 unités d'assistance

Pour 0.9% des cas pertinents, cette information fait défaut.

Source : Office fédéral de la statistique OFS



Tableau 4.2: Unités d'assistance selon le statut d'occupation du logement, FR Fribourg, 2006

Statut d'occupation du logement	Total		Villes (dès 10'000 hab.)		Communes moyennes (2'000-9'999 hab.)		Petites communes (moins de 2'000 hab.)	
	Nombre	Prop. en %	Nombre	Prop. en %	Nombre	Prop. en %	Nombre	Prop. en %
Total	3'355	100.0	1'346	100.0	1'216	100.0	792	100.0
Ménages privés	3'080	91.8	1'214	90.2	1'142	93.9	724	91.3
Locataires	2'761	89.7	1'076	88.6	1'049	91.9	636	87.9
Sous-locataires	224	7.3	129	10.6	57	5.0	38	5.3
Propriétaires	95	3.1	9	0.7	36	3.2	50	6.9
En institution, home	106	3.1	62	4.6	31	2.5	13	1.6
En institution, home	106		62		31		13	
Types de logement particuliers	169	5.0	70	5.2	43	3.6	56	7.1
Pension/Hôtel	13	7.9	2	2.9	7	16.7	4	7.5
Appartement protégé	1	0.6	0	0.0	0	0.0	1	1.9
Logement gratuit	73	43.0	30	42.9	21	47.6	22	39.6
Caravane	24	14.3	1	1.4	0	0.0	23	41.5
Sans domicile fixe	58	34.1	37	52.9	15	35.7	5	9.4
Pas de réponse pour la structure d'unité d'assistance et le statut d'occupation du logement	31	0.9	21	1.5	8	0.7	2	0.3
<i>Dont pas d'indication uniquement sur le statut d'occupation du logement</i>	<i>28</i>	<i>0.8</i>	<i>20</i>	<i>1.5</i>	<i>6</i>	<i>0.5</i>	<i>2</i>	<i>0.3</i>

N = 3'386

Source : Office fédéral de la statistique OFS

Remarques:

- Dossiers ayant perçu une prestation durant la période d'enquête, sans les doubles comptages.

Graphique 4.2: Structures de l'unité d'assistance selon le statut d'occupation du logement, FR Fribourg, 2006

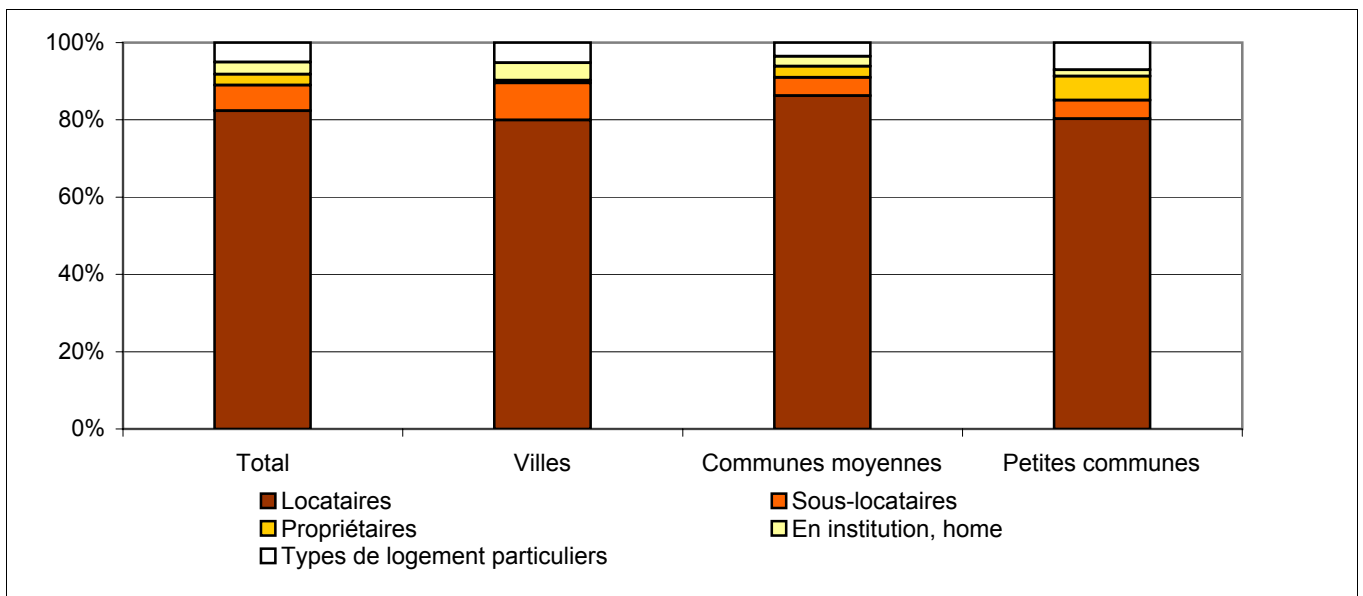

N = 3386 unités d'assistance

Pour 0.9% des cas pertinents, cette information fait défaut.

Source : Office fédéral de la statistique OFS

Tableau 4.3: Prix du loyer par pièce selon la structure de l'unité d'assistance pour les ménages privés, FR Fribourg, 2006

Structure de l'unité d'assistance	Total			Villes (dès 10'000 hab.)			Communes moyennes (2'000-9'999 hab.)			Petites communes (moins de 2'000 hab.)		
	Nombre	Méd. (Fr.)	Moy. (Fr.)	Nombre	Méd. (Fr.)	Moy. (Fr.)	Nombre	Méd. (Fr.)	Moy. (Fr.)	Nombre	Méd. (Fr.)	Moy. (Fr.)
Ménages privés	2'582	345	375	1'173	369	409	840	337	362	569	308	324
Dossiers concernant 1 pers.	1'352	375	408	657	406	454	421	350	378	275	331	346
Pers. vivant seules	1'172	383	415	538	433	470	364	358	382	270	333	348
Pers. ne vivant pas seules	180	338	367	119	353	380	57	320	348	4	237	256
Familles monoparentales (FM)	579	330	345	229	351	365	192	330	350	158	309	312
FM avec 1 enfant	307	343	363	132	359	383	100	336	363	75	319	330
FM avec 2 enfants	185	323	322	71	343	346	61	325	318	53	300	295
FM avec 3 enfants et +	88	314	331	26	314	322	31	322	370	31	309	298
Couples avec enfants	427	322	328	177	335	339	161	326	332	89	295	296
Couples avec 1 enfant	137	337	328	53	353	340	59	340	333	25	306	295
Couples avec 2 enfants	164	332	340	66	336	352	60	336	348	38	302	307
Couples avec 3 enfants et +	126	306	311	58	322	324	42	298	309	25	273	282
Couples sans enfants	206	333	346	98	351	352	66	337	379	42	273	282
Autres	18	265	276	12	287	281	1	84	84	5	200	300
	Prop. en %			Prop. en %			Prop. en %			Prop. en %		
Non répondu	500	16.2		42	3.5		304	26.6		154	21.3	

N = 3'083

Source : Office fédéral de la statistique OFS

Remarque:

Dossiers ayant reçu une prestation durant la période d'enquête, sans les doubles comptages, et avec statut d'occupation du logement indiqué comme locataire, sous-locataire ou propriétaire (ménages privés).

Tableau 4.4: Unités d'assistance selon la durée de domicile dans la commune, FR Fribourg, 2006

Durée de domicile	Total		Villes (dès 10'000 hab.)		Communes moyennes (2'000-9'999 hab.)		Petites communes (moins de 2'000 hab.)	
	Nombre	Prop. en %	Nombre	Prop. en %	Nombre	Prop. en %	Nombre	Prop. en %
Total	3'058	100.0	1'308	100.0	1'106	100.0	644	100.0
moins d' 1 an	141	4.6	92	7.0	34	3.1	15	2.3
1 à <2 ans	328	10.7	129	9.9	115	10.4	83	13.0
2 à <3 ans	307	10.0	121	9.3	115	10.4	71	11.0
3 à <4 ans	250	8.2	110	8.4	82	7.5	57	8.9
4 à <5 ans	199	6.5	95	7.3	73	6.6	31	4.8
5 à <6 ans	159	5.2	67	5.1	66	6.0	26	4.1
6 à <10 ans	432	14.1	195	14.9	159	14.4	78	12.1
10 à <15 ans	389	12.7	216	16.5	125	11.3	49	7.5
15 à <20 ans	239	7.8	134	10.2	65	5.9	40	6.2
20 à <25 ans	145	4.7	59	4.5	59	5.3	27	4.3
25 à <30 ans	83	2.7	27	2.1	30	2.7	26	4.1
30 à <35 ans	69	2.3	18	1.4	35	3.2	16	2.5
35 à <40 ans	61	2.0	16	1.2	22	2.0	23	3.6
40 à <45 ans	65	2.1	8	0.6	33	3.0	24	3.8
45 à <50 ans	62	2.0	7	0.5	30	2.7	25	3.9
50 ans et plus	129	4.2	14	1.1	63	5.7	52	8.0
Non répondu	328	9.7	59	4.3	119	9.7	150	18.9

N = 3'386

Source : Office fédéral de la statistique OFS

Remarque:

Dossiers ayant reçu une prestation durant la période d'enquête, sans les doubles comptages.

Graphique 4.4: Unités d'assistance selon la durée de domicile dans la commune, FR Fribourg, 2006

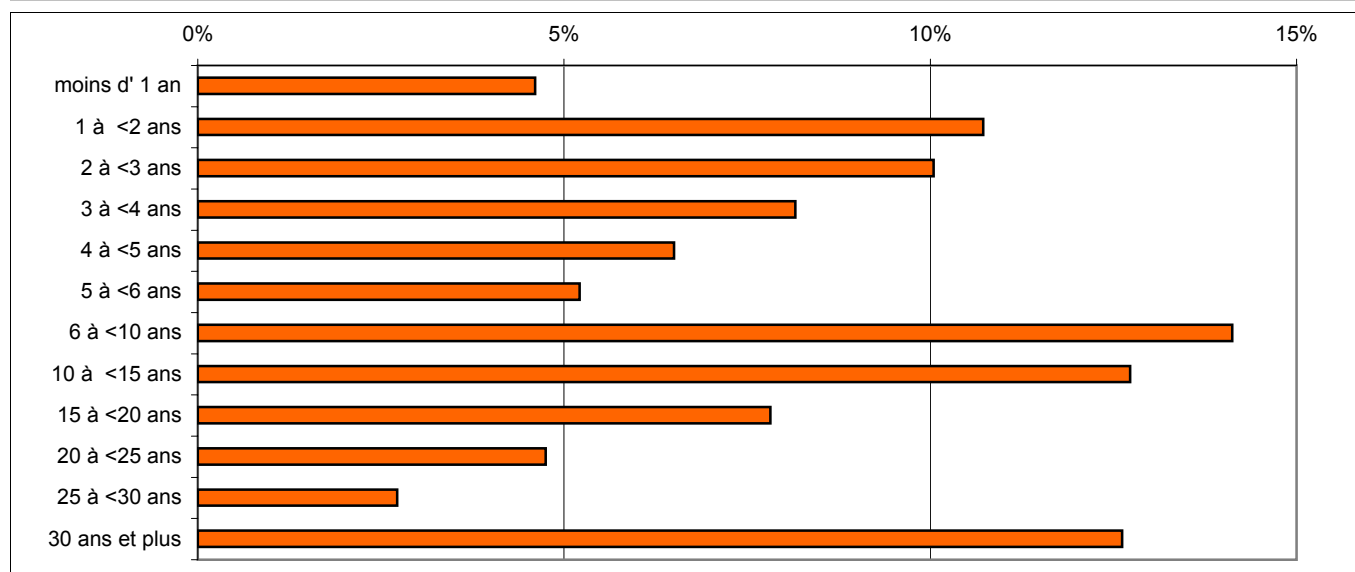

N = 3386 unités d'assistance

Pour 9.7% des cas pertinents, cette information fait défaut.

Source : Office fédéral de la statistique OFS



Tableau 4.5: Dossiers actifs selon la durée d'octroi de l'aide sociale, FR Fribourg, 2006

Durée d'octroi	Total		Villes (dès 10'000 hab.)		Communes moyennes (2'000-9'999 hab.)		Petites communes (moins de 2'000 hab.)	
	Nombre	Prop. en %	Nombre	Prop. en %	Nombre	Prop. en %	Nombre	Prop. en %
Total	2'800	100.0	1'144	100.0	991	100.0	665	100.0
moins d' 1 an	998	35.6	230	20.1	466	47.0	302	45.4
1 à <2 ans	518	18.5	193	16.9	195	19.7	130	19.5
2 à <3 ans	386	13.8	143	12.5	162	16.3	81	12.2
3 à <4 ans	190	6.8	93	8.1	56	5.6	41	6.2
4 à <5 ans	132	4.7	91	8.0	16	1.7	24	3.7
5 à <6 ans	97	3.5	62	5.4	19	1.9	17	2.5
6 à <7 ans	82	2.9	55	4.8	11	1.1	16	2.4
7 à <8 ans	142	5.1	105	9.2	18	1.8	19	2.9
8 à <9 ans	28	1.0	7	0.6	13	1.4	7	1.1
9 à <10 ans	167	6.0	149	13.0	10	1.0	7	1.1
10 ans et plus	61	2.2	16	1.4	25	2.5	20	3.0
Non répondu	0	0.0	0	0.0	0	0.0	0	0.0

N = 2'800

Source : Office fédéral de la statistique OFS

Remarque:

Dossiers actifs: seulement les dossiers actifs (sans les dossiers clos) ayant reçu une prestation durant la période d'enquête, y compris les doubles comptages.

Graphique 4.5: Dossiers actifs selon la durée de l'octroi de l'aide sociale, FR Fribourg, 2006

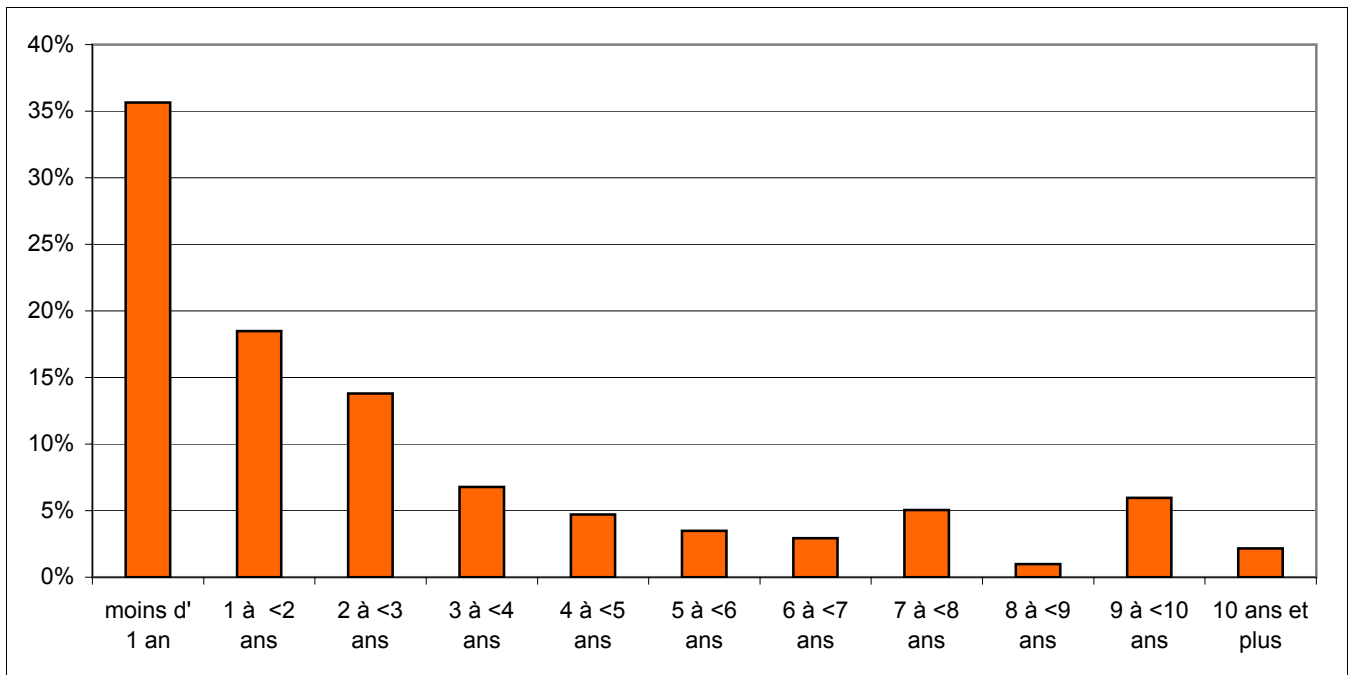

N = 2800 unités d'assistance

Pour 0% des cas pertinents, cette information fait défaut.

Source : Office fédéral de la statistique OFS



Tableau 4.6: Dossiers clos selon la durée d'octroi de l'aide sociale, FR Fribourg, 2006

Durée d'octroi	Total		Villes (dès 10'000 hab.)		Communes moyennes (2'000-9'999 hab.)		Petites communes (moins de 2'000 hab.)	
	Nombre	Prop. en %	Nombre	Prop. en %	Nombre	Prop. en %	Nombre	Prop. en %
Total	1'117	100.0	452	100.0	397	100.0	268	100.0
moins d'1 an	738	66.1	228	50.4	294	74.0	217	80.7
1 à <2 ans	114	10.2	53	11.7	44	11.2	17	6.3
2 à <3 ans	71	6.4	32	7.1	29	7.3	11	3.9
3 à <4 ans	42	3.8	30	6.6	8	2.1	4	1.6
4 à <5 ans	37	3.4	25	5.5	7	1.8	5	2.0
5 à <6 ans	22	2.0	11	2.4	5	1.3	6	2.4
6 à <7 ans	32	2.9	24	5.3	4	1.0	4	1.6
7 à <8 ans	16	1.4	13	2.9	1	0.3	2	0.8
8 à <9 ans	22	2.0	20	4.4	1	0.3	1	0.4
9 à <10 ans	18	1.6	16	3.5	1	0.3	1	0.4
10 ans et plus	2	0.2	0	0.0	2	0.5	0	0.0
Non répondu	0	0.0	0	0.0	0	0.0	0	0.0

N = 1'117

Source : Office fédéral de la statistique OFS

Remarque:

- Dossiers clos ayant et n'ayant pas reçu de prestation durant la période d'enquête, y compris les doubles comptages.

Graphique 4.6: Dossiers clos selon la durée d'octroi de l'aide sociale, FR Fribourg, 2006

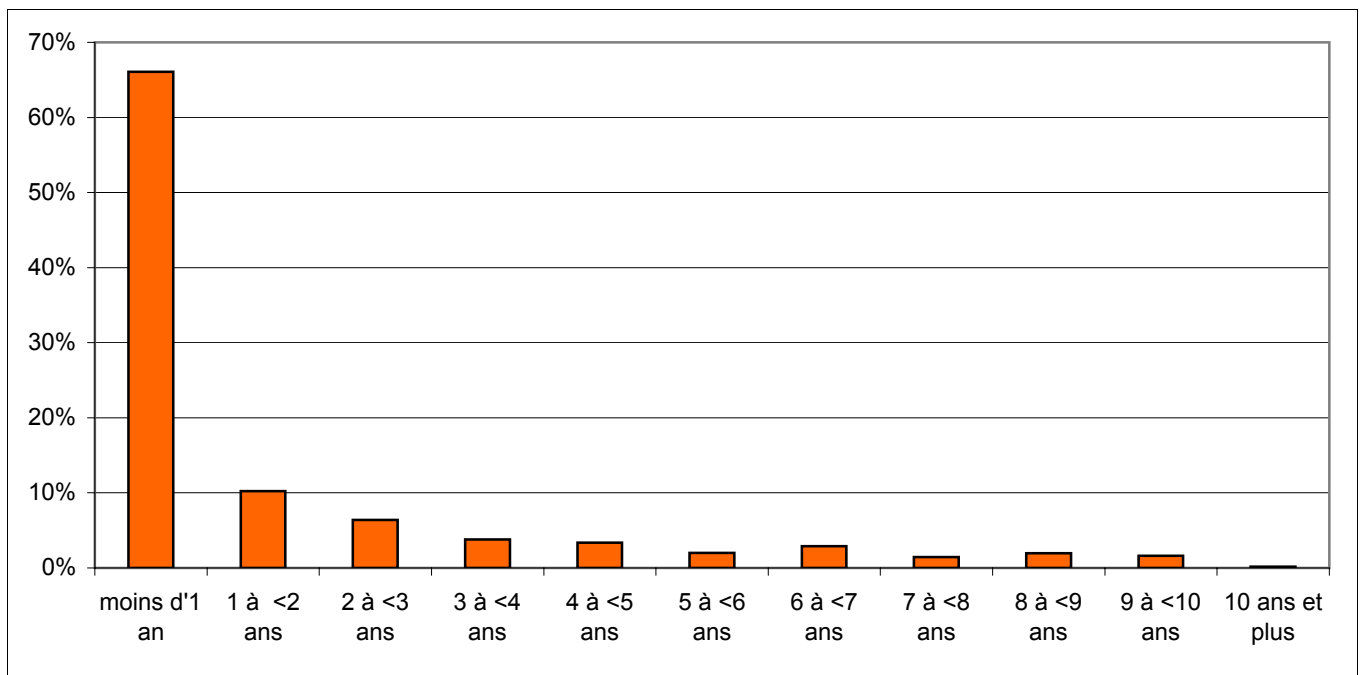

N = 1117 unités d'assistance

Pour 0% des cas pertinents, cette information fait défaut.

Source : Office fédéral de la statistique OFS



Tableau 4.7: Motif principal de la fin du versement de prestations d'assistance, FR Fribourg, 2006

Motif principal de la cessation	Total		Villes (dès 10'000 hab.)		Communes moyennes (2'000-9'999 hab.)		Petites communes (moins de 2'000 hab.)	
	Nombre	Prop. en %	Nombre	Prop. en %	Nombre	Prop. en %	Nombre	Prop. en %
Total	1'044	100.0	439	100.0	356	100.0	249	100.0
Amélioration de la situation économique	406	38.8	165	37.6	140	39.4	100	40.3
Reprise d'une activité professionnelle	302	74.4	112	67.9	108	77.2	81	81.1
Mesures d'occupation	11	2.8	3	1.8	8	5.9	0	0.0
Augmentation du revenu	93	22.9	50	30.3	24	16.9	19	18.9
Versement d'autres prestations sociales	269	25.8	116	26.4	90	25.2	63	25.4
Prestations d'assurances sociales	155	57.4	66	56.9	51	56.3	38	60.0
Prestations sociales liées au besoin	115	42.6	50	43.1	39	43.7	25	40.0
Fin des responsabilités du service social	297	28.4	125	28.5	105	29.6	67	26.7
Changement de domicile	168	56.5	45	36.0	81	77.5	41	61.9
Rupture des contacts	115	38.7	71	56.8	22	20.6	22	33.3
Décès	14	4.8	9	7.2	2	2.0	3	4.8
Autres	29	2.8	3	0.7	12	3.5	14	5.5
Inconnu	44	4.2	30	6.8	8	2.3	5	2.1
Non répondu	73	6.6	13	2.9	41	10.4	19	7.1

N = 1'117

Source : Office fédéral de la statistique OFS

Remarque:

- Dossiers clos ayant et n'ayant pas reçu de prestation durant la période d'enquête, y compris les doubles comptages.

Graphique 4.7: Motif principal de la fin du versement de prestations d'assistance, FR Fribourg, 2006

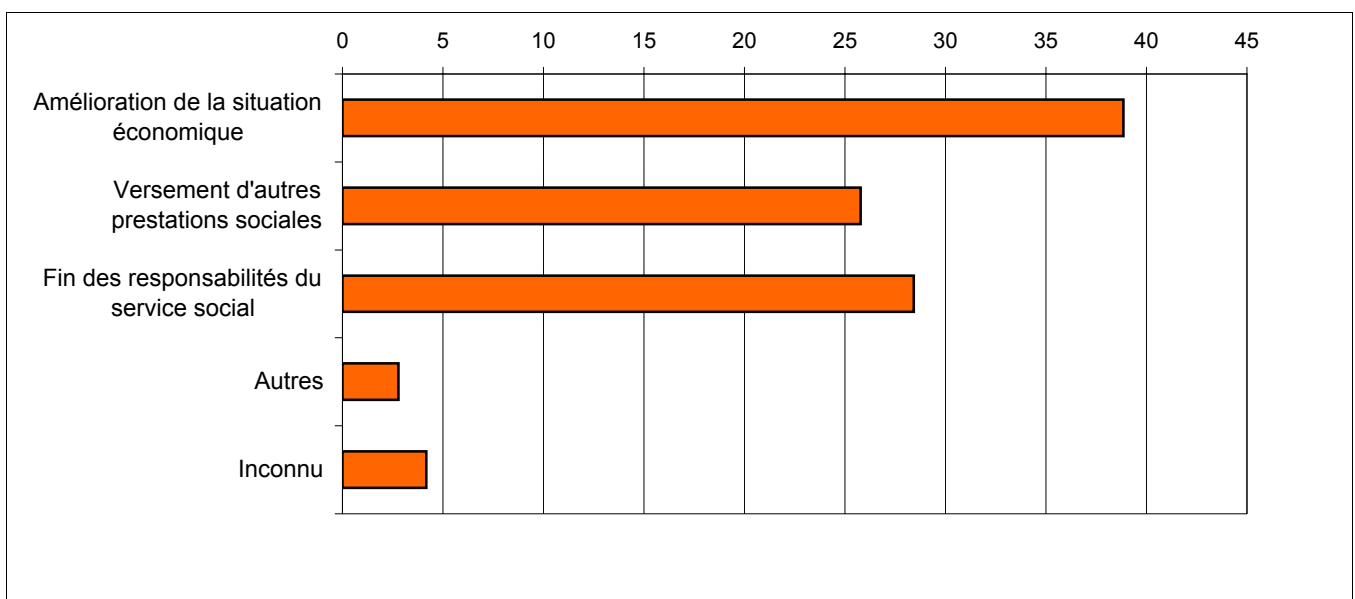

N = 1117 unités d'assistance

Pour 6.6% des cas pertinents, cette information fait défaut.

Source : Office fédéral de la statistique OFS



SITUATION FINANCIÈRE DE L'UNITÉ D'ASSISTANCE

Tableau 5.1: Montant total des revenus selon la structure de l'unité d'assistance (état en fin d'enquête), FR Fribourg, 2006

Structure de l'unité d'assistance	Total			Villes (dès 10'000 hab.)			Communes moyennes (2'000-9'999 hab.)			Petites communes (moins de 2'000 hab.)		
	Nombre	Méd. (Fr.)	Moy. (Fr.)	Nombre	Méd. (Fr.)	Moy. (Fr.)	Nombre	Méd. (Fr.)	Moy. (Fr.)	Nombre	Méd. (Fr.)	Moy. (Fr.)
Total	1'314	1'501	1'723	589	1'415	1'569	413	1'676	1'905	312	1'400	1'775
En institution, home	28	754	1'137	18	500	793	5	1'613	1'885	5	434	1'578
Types de logement particuliers	37	945	1'219	12	1'050	1'202	4	773	962	21	968	1'280
Ménages privés	1'248	1'539	1'752	559	1'457	1'602	404	1'698	1'915	285	1'467	1'815
Dossiers concernant 1 pers.	460	1'125	1'287	224	1'020	1'144	156	1'389	1'535	80	1'000	1'206
Pers. vivant seules	400	1'184	1'313	192	1'046	1'178	128	1'500	1'583	80	1'000	1'206
Pers. ne vivant pas seules	60	847	1'115	32	752	942	28	971	1'314	0	0	0
Familles monoparentales (FM)	432	1'788	1'816	171	1'692	1'722	136	1'916	1'875	125	1'670	1'882
FM avec 1 enfant	209	1'496	1'532	94	1'490	1'519	62	1'664	1'571	53	1'085	1'507
FM avec 2 enfants	151	2'048	2'035	57	1'956	1'954	47	1'950	1'930	46	2'266	2'242
FM avec 3 enfants et +	72	2'119	2'183	20	2'000	2'016	27	2'605	2'479	25	1'765	2'003
Couples avec enfants	238	2'530	2'527	95	2'616	2'497	88	2'664	2'632	55	2'069	2'410
Couples avec 1 enfant	66	2'239	2'242	24	2'087	2'211	28	2'313	2'218	14	2'190	2'345
Couples avec 2 enfants	79	2'641	2'490	27	2'900	2'503	30	2'576	2'475	22	2'102	2'493
Couples avec 3 enfants et +	93	2'710	2'759	44	2'556	2'649	30	3'456	3'176	19	2'010	2'360
Couples sans enfants	106	1'600	1'768	60	1'465	1'615	24	1'437	1'974	22	2'100	1'962
Autres	13	1'000	1'733	9	931	1'157	1	2'020	2'020	3	3'600	3'274
	Nombre	Prop. en %		Nombre	Prop. en %		Nombre	Prop. en %		Nombre	Prop. en %	
Dossiers sans revenu	1'335	44.9%		599	46.3%		472	45.7%		264	41.0%	
Non répondu	322	10.8%		105	8.1%		148	14.4%		69	10.7%	

N= 2'971

Source : Office fédéral de la statistique OFS

Remarques:

- Dossiers ayant reçu une prestation durant la période d'enquête, et comportant au minimum une indication de revenu par unité d'assistance, sans les doubles comptages et les dossiers de type aide sociale ponctuelle sans budget (4).
- Comme revenu(s) sont comprises toutes les prestations financières perçues en dehors de l'aide sociale au sens strict.
- Non répondu: dossiers avec revenu mais sans indication du montant, sans indication d'appartenance à une structure d'unité d'assistance, ou sans indication concernant le statut d'habitation. La proportion se réfère à N.

Graphique 5.1: Montant total des revenus (médiane en francs) selon la structure de l'unité d'assistance (état en fin d'enquête), FR Fribourg, 2006

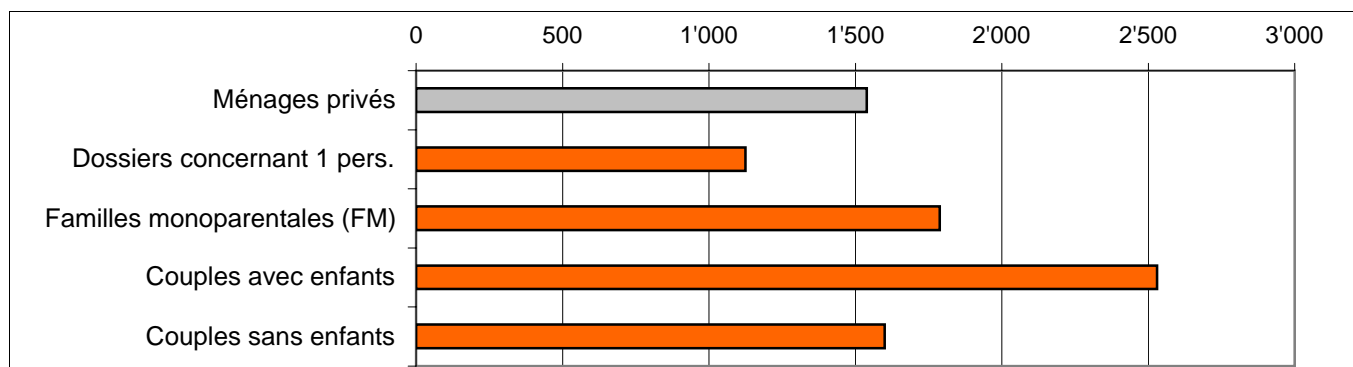

N = 2971 unités d'assistance

Pour 10.8% des cas pertinents, cette information fait défaut.

Source : Office fédéral de la statistique OFS



Tableau 5.2: Sources de revenu selon la structure de l'unité d'assistance (état en fin d'enquête), FR Fribourg, 2006

Structure de l'unité d'assistance (UA)	Total	Revenu professionnel		Prestations des assurances sociales		Autres prestations sociales liées au besoin		Avances		Autre(s) revenu(s)		Aucun revenu (seulement l'aide sociale)	
		Nombre	Nombre	Prop. en %	Nombre	Prop. en %	Nombre	Prop. en %	Nombre	Prop. en %	Nombre	Prop. en %	Nombre
Total	2'944	1'084	36.8	551	18.7	70	2.4	61	2.1	272	9.2	1'335	45.4
En institution, home	99	13	13.4	14	14.2	2	2.1	7	7.0	3	3.1	69	69.3
Types de logement particuliers	144	33	23.0	14	10.0	4	2.9	1	0.7	1	0.7	100	69.2
Ménages privés	2'700	1'038	38.4	522	19.3	64	2.4	53	1.9	268	9.9	1'166	43.2
Dossiers concernant 1 pers.	1'431	349	24.4	235	16.4	28	2.0	6	0.4	32	2.2	854	59.7
Pers. vivant seules	1'247	301	24.1	215	17.2	28	2.2	5	0.4	25	2.0	738	59.2
Pers. ne vivant pas seules	184	48	26.0	20	10.9	0	0.0	1	0.5	6	3.3	116	63.1
Familles monoparentales (FM)	606	333	54.9	102	16.8	12	2.0	41	6.8	221	36.4	129	21.3
FM avec 1 enfant	321	156	48.8	50	15.6	7	2.2	17	5.3	103	32.2	85	26.5
FM avec 2 enfants	193	118	60.9	36	18.5	3	1.6	17	8.9	79	41.1	30	15.4
FM avec 3 enfants et +	93	59	63.6	16	17.6	2	2.2	7	7.7	38	41.1	14	15.4
Couples avec enfants	432	259	60.0	108	25.1	15	3.6	5	1.2	9	2.2	109	25.3
Couples avec 1 enfant	145	80	55.0	30	20.4	2	1.4	0	0.0	2	1.4	48	33.1
Couples avec 2 enfants	158	95	59.9	39	24.7	2	1.3	1	0.7	3	2.0	41	25.8
Couples avec 3 enfants et +	129	85	65.9	40	30.8	11	8.8	4	3.2	4	3.3	20	15.9
Couples sans enfants	206	88	42.5	70	34.0	5	2.5	0	0.0	4	2.0	66	31.8
Autres	24	9	37.2	7	29.2	3	12.5	0	0.0	2	8.2	8	33.6
Non répondu	27	22	2.0	4	0.7	0	0.0	0	0.0	0	0.0	4	0.3

N= 2'971

Source : Office fédéral de la statistique OFS

Remarques:

- Dossiers ayant reçu une prestation durant la période d'enquête, sans les doubles comptages et les dossiers de type aide sociale ponctuelle sans budget (4).
- Réponses multiples: la somme des différentes sources de revenu peut être plus importante que le total.
- Revenu professionnel: personnes actives avec un missing dans le montant du revenu incluses (idem pour les autres sources de revenu).
- Non répondu: dossiers sans indication d'appartenance à une structure d'unité d'assistance ou sans indication quant au statut d'habitation du logement.

Graphique 5.2: Sources de revenu en fin d'enquête (nombre d'UA), FR Fribourg, 2006

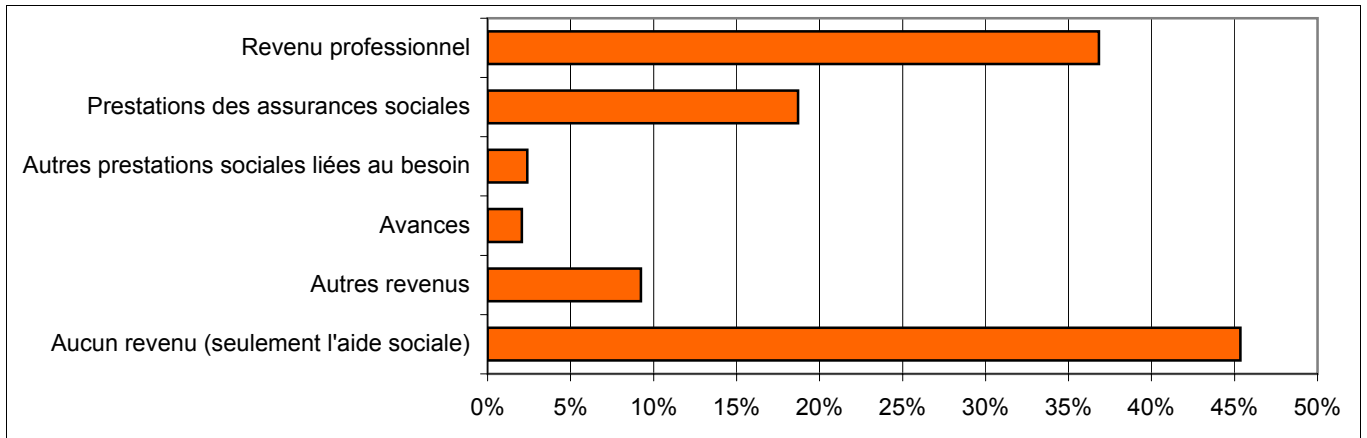

N = 2971 unités d'assistance

Pour 0.9% des cas pertinents, cette information fait défaut.

Source : Office fédéral de la statistique OFS



Tableau 5.3: Revenu(s) provenant d'une activité professionnelle selon la structure de l'unité d'assistance (état en fin d'enquête), FR Fribourg, 2006

Structure de l'unité d'assistance (UA)	Total			Villes (dès 10'000 hab.)			Communes moyennes (2'000-9'999 hab.)			Petites communes (moins de 2'000 hab.)		
	Nbre	Méd. (Fr.)	Moy. (Fr.)	Nbre	Méd. (Fr.)	Moy. (Fr.)	Nbre	Méd. (Fr.)	Moy. (Fr.)	Nbre	Méd. (Fr.)	Moy. (Fr.)
Total	698	1'294	1'543	229	1'311	1'563	280	1'406	1'631	189	1'000	1'388
En institution, home	9	360	473	3	500	538	3	220	590	3	230	298
Types de logement particuliers	25	633	806	6	535	1'053	4	773	962	15	633	661
Ménages privés	664	1'316	1'585	220	1'355	1'591	273	1'450	1'652	171	1'076	1'471
Dossiers concernant 1 pers.	213	1'000	1'256	75	1'000	1'076	97	1'258	1'394	41	957	1'258
Pers. vivant seules	176	1'050	1'280	61	1'000	1'123	74	1'333	1'421	41	957	1'258
Pers. ne vivant pas seules	37	971	1'139	14	814	867	23	986	1'307	0	0	0
Familles monoparentales (FM)	259	1'312	1'400	71	1'496	1'487	105	1'406	1'408	82	1'000	1'316
FM avec 1 enfant	113	1'358	1'388	36	1'427	1'467	46	1'592	1'434	31	900	1'228
FM avec 2 enfants	98	1'300	1'377	28	1'563	1'629	36	1'093	1'234	34	1'100	1'322
FM avec 3 enfants et +	48	1'140	1'476	7	400	1'015	23	1'725	1'633	18	800	1'457
Couples avec enfants	148	2'335	2'311	50	2'900	2'514	61	2'500	2'390	37	1'573	1'905
Couples avec 1 enfant	42	2'190	2'125	12	2'955	2'320	21	2'340	2'271	10	1'692	1'565
Couples avec 2 enfants	47	2'338	2'353	13	2'900	2'392	23	2'628	2'307	12	1'573	2'398
Couples avec 3 enfants et +	58	2'487	2'410	25	2'713	2'671	18	3'169	2'639	16	1'050	1'747
Couples sans enfants	40	1'670	1'826	21	1'522	1'734	9	2'095	2'237	10	1'314	1'629
Autres	5	1'280	1'848	3	220	573	1	2'020	2'020	1	5'300	5'300
	Nombre	Proportion en %		Nombre	Proportion en %		Nombre	Proportion en %		Nombre	Proportion en %	
Dossiers sans revenu professionnel	1'860	62.6%		914	70.7%		582	56.3%		363	56.4%	
Non répondu	413	13.9%		150	11.6%		171	16.6%		92	14.3%	

N= 2'971

Source : Office fédéral de la statistique OFS

Remarques:

- Dossiers ayant reçu une prestation durant la période d'enquête, sans les doubles comptages, sans les dossiers de type aide sociale ponctuelle sans budget.
- Les montants se réfèrent à la somme du revenu professionnel et des allocations pour enfant (lorsque ceux-ci ne sont pas compris dans le salaire) de toutes les personnes de l'unité d'assistance.
- Total: dossiers comportant au minimum une personne active dans l'unité d'assistance.
- Non répondu: dossiers avec revenu professionnel mais sans indication de montant, sans suppléments pour enfants, sans indication d'appartenance à une structure d'unité d'assistance ou sans indication quant au statut d'habitation du logement. La proportion se réfère à N.

Graphique 5.3: Revenu(s) provenant d'une activité professionnelle (médiane en francs) selon la structure d'unité d'assistance (état en fin d'enquête), FR Fribourg, 2006

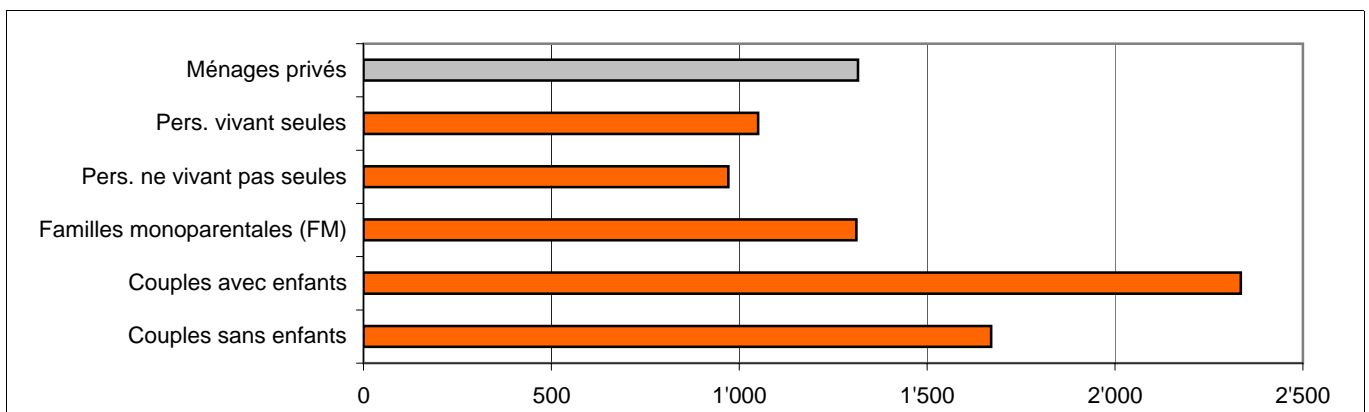

N = 2971 unités d'assistance

Pour 13.9% des cas pertinents, cette information fait défaut.

Source : Office fédéral de la statistique OFS



Tableau 5.4: Montant des prestations des assurances sociales selon la structure de l'unité d'assistance (état en fin d'enquête), FR Fribourg, 2006

Structure de l'unité d'assistance	Total			Villes (dès 10'000 hab.)			Communes moyennes (2'000-9'999 hab.)			Petites communes (moins de 2'000 hab.)		
	Nbre	Méd. (Fr.)	Moy. (Fr.)	Nbre	Méd. (Fr.)	Moy. (Fr.)	Nbre	Méd. (Fr.)	Moy. (Fr.)	Nbre	Méd. (Fr.)	Moy. (Fr.)
Total	551	1'400	1'506	310	1'286	1'430	133	1'600	1'632	108	1'414	1'566
En institution, home	14	1'387	1'157	10	869	990	3	1'613	1'602	1	1'433	1'433
Types de logement particuliers	14	1'427	1'256	6	1'433	1'284	0	0	0	8	1'414	1'237
Ménages privés	522	1'400	1'522	294	1'291	1'448	130	1'578	1'633	98	1'329	1'595
Dossiers concernant 1 pers.	235	1'114	1'196	138	1'128	1'157	62	1'486	1'397	35	939	994
Pers. vivant seules	215	1'131	1'210	121	1'175	1'186	59	1'498	1'388	35	939	994
Pers. ne vivant pas seules	20	717	1'048	17	678	951	3	717	1'582	0	0	0
Familles monoparentales (FM)	102	1'652	1'663	56	1'644	1'693	22	1'932	1'659	24	1'494	1'597
FM avec 1 enfant	50	1'677	1'670	28	1'719	1'682	8	1'792	1'739	14	1'515	1'605
FM avec 2 enfants	36	1'330	1'614	19	1'330	1'599	8	1'325	1'441	8	1'760	1'815
FM avec 3 enfants et +	16	1'820	1'750	9	1'969	1'927	5	2'172	1'879	2	678	678
Couples avec enfants	108	2'113	2'100	53	1'835	2'035	31	2'124	2'096	24	2'213	2'245
Couples avec 1 enfant	30	1'702	1'770	14	1'665	1'663	8	1'468	1'519	7	2'228	2'253
Couples avec 2 enfants	39	2'113	2'078	18	2'421	2'026	9	1'865	2'058	12	2'113	2'175
Couples avec 3 enfants et +	40	2'339	2'366	21	1'900	2'291	13	2'530	2'476	5	2'490	2'386
Couples sans enfants	70	1'400	1'510	42	1'123	1'337	15	1'407	1'614	13	2'052	1'954
Autres	7	1'000	1'589	5	1'000	1'464	0	0	0	2	1'886	1'886
	Nombre	Proportion en %		Nombre	Proportion en %		Nombre	Proportion en %		Nombre	Proportion en %	
Dossiers sans prestations d'assurances sociales	2'393	80.6%		962	74.4%		895	86.5%		537	83.3%	
Non répondu	27	0.9%		21	1.6%		6	0.6%		0	0.0%	

N= 2'971

Source : Office fédéral de la statistique OFS

Remarques:

- Dossiers ayant reçu une prestation durant la période d'enquête, avec au minimum une indication d'une prestation des assurances sociales remplies pour l'UA, sans les doubles comptages et les dossiers de type *aide sociale ponctuelle sans budget* (4).
- Prestations des assurances sociales: elles comprennent les aides financières suivantes qu'elles soient destinées au demandeur ou autres membres de l'UA: allocations chômage, rente vieillesse, rente veuf/orphelin, LPP, allocation pour impotents, rente AI, rente SUVA, indemnités journalières (assurance maladie, AI, assurance accident), autres.
- Non répondu: dossiers ayant reçu une prestation mais sans indication de montant, sans indication d'appartenance à une structure d'unité d'assistance ou sans indication quant au statut d'habitation du logement. La proportion se réfère à N.

Graphique 5.4: Prestations d'assurances sociales selon la structure de l'unité d'assistance (médiane en francs), FR Fribourg, 2006

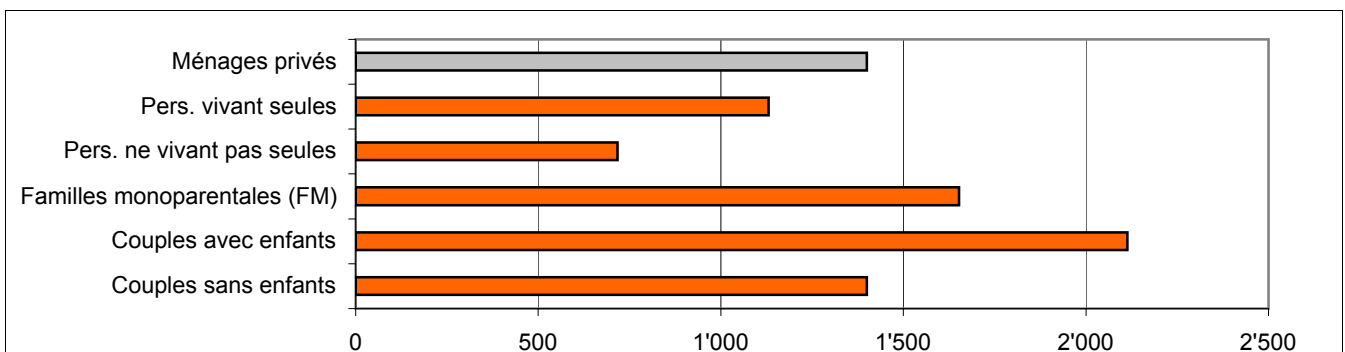

N = 2971 unités d'assistance

Pour 0.9% des cas pertinents, cette information fait défaut.

Source : Office fédéral de la statistique OFS

SAS Tableau standard T5.4



Tableau 5.5: Montant des autres prestations sociales sous condition de ressources selon la structure de l'unité d'assistance (état en fin d'enquête), FR Fribourg, 2006

Structure de l'unité d'assistance	Total			Villes (dès 10'000 hab.)			Communes moyennes (2'000-9'999 hab.)			Petites communes (moins de 2'000 hab.)		
	Nbre	Méd. (Fr.)	Moy. (Fr.)	Nbre	Méd. (Fr.)	Moy. (Fr.)	Nbre	Méd. (Fr.)	Moy. (Fr.)	Nbre	Méd. (Fr.)	Moy. (Fr.)
Total	70	697	1'001	16	368	551	31	853	1'218	23	763	1'023
En institution, home	2	2'173	2'506	0	0	0	1	2'847	2'847	1	2'173	2'173
Types de logement particuliers	4	1'590	1'484	0	0	0	0	0	0	4	1'590	1'484
Ménages privés	64	664	920	16	368	551	30	809	1'161	18	714	847
Dossiers concernant 1 pers.	28	622	709	4	308	385	15	696	720	8	616	842
Pers. vivant seules	28	622	709	4	308	385	15	696	720	8	616	842
Pers. ne vivant pas seules	0	0	0	0	0	0	0	0	0	0	0	0
Familles monoparentales (FM)	12	714	849	5	220	282	4	1'176	1'375	3	714	1'061
FM avec 1 enfant	7	390	591	3	220	277	2	1'176	1'176	2	467	467
FM avec 2 enfants	3	760	1'183	1	380	380	2	1'573	1'573	0	0	0
FM avec 3 enfants et +	2	2'249	1'253	1	200	200	0	0	0	1	2'249	2'249
Couples avec enfants	15	750	1'284	4	404	441	9	1'918	1'870	2	310	310
Couples avec 1 enfant	2	2'313	1'543	1	750	750	1	2'313	2'313	0	0	0
Couples avec 2 enfants	2	220	1'000	0	0	0	1	1'800	1'800	1	220	220
Couples avec 3 enfants et +	11	500	1'290	3	308	338	7	1'918	1'816	1	400	400
Couples sans enfants	5	897	1'331	1	3'076	3'076	1	554	554	3	897	1'033
Autres	3	525	594	2	512	512	0	0	0	1	750	750

	Nombre	Proportion en %	Nombre	Proportion en %	Nombre	Proportion en %	Nombre	Proportion en %
Dossiers sans "autres prestations sociales sous conditions de ressources"	2'874	96.7%	1'256	97.1%	997	96.4%	621	96.4%
Non répondu	27	0.9%	21	1.6%	6	0.6%	0	0.0%

N= 2'971

Source : Office fédéral de la statistique OFS

Remarques:

- Dossiers ayant reçu une prestation durant la période d'enquête, avec au minimum une indication d'une autre prestation sous condition de ressources remplie pour l'UA, sans les doubles comptages et les dossiers de type aide sociale ponctuelle sans budget (4).
- Autres prestations sociales sous condition de ressources: elles comprennent les aides financières suivantes: prestations d'aide aux chômeurs en fin de droit, prestations complémentaires AVS/AI, allocations individuelles de logement, allocations de maternité, allocations aux familles avec charges d'enfant(s), allocations spéciales pour frais de garde de la petite enfance, bourses d'études, allocations communales, autres.
- Non répondu: dossiers ayant reçu une prestation mais sans indication de montant, sans indication d'appartenance à une structure d'unité d'assistance ou sans indication quant au statut d'habitation du logement. La proportion se réfère à N.

Graphique 5.5: Montant des autres prestations sociales sous condition de ressources (médiane en francs) selon la structure de l'unité d'assistance (état en fin d'enquête), FR Fribourg, 2006

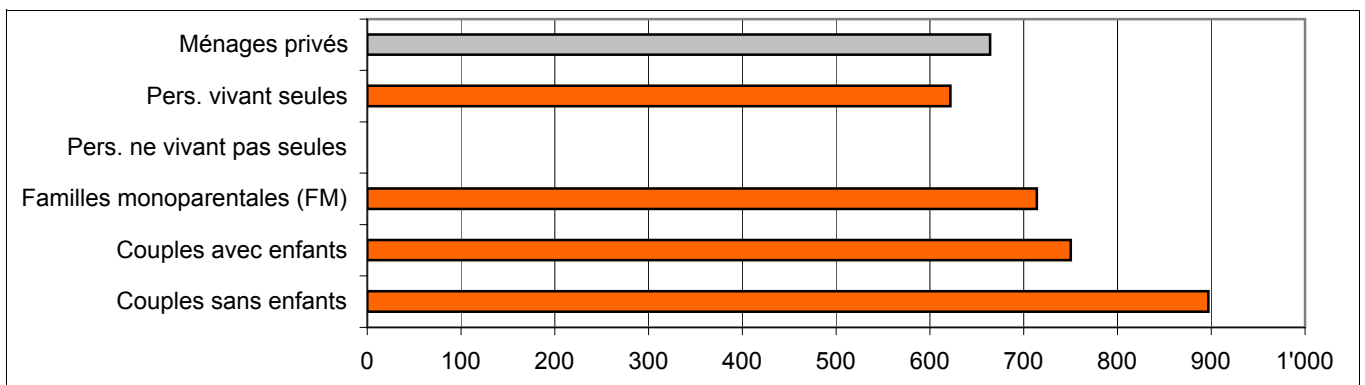

N = 2971 unités d'assistance

Pour 0.9% des cas pertinents, cette information fait défaut.

Source : Office fédéral de la statistique OFS

Tableau 5.6: Charges financières selon la structure de l'unité d'assistance (état en fin d'enquête), FR Fribourg, 2006

Structure de l'unité d'assistance	Total			Villes (dès 10'000 hab.)			Communes moyennes (2'000-9'999 hab.)			Petites communes (moins de 2'000 hab.)		
	Nbre	Méd. (Fr.)	Moy. (Fr.)	Nbre	Méd. (Fr.)	Moy. (Fr.)	Nbre	Méd. (Fr.)	Moy. (Fr.)	Nbre	Méd. (Fr.)	Moy. (Fr.)
Total	2'539	906	935	1'186	840	883	791	985	989	562	950	967
En institution, home	27	67	136	10	5	38	13	82	199	3	55	174
Types de logement particuliers	82	240	347	42	240	261	11	300	382	29	324	459
Ménages privés	2'430	930	963	1'134	867	913	766	1'000	1'012	530	987	1'000
Dossiers concernant 1 pers.	1'288	730	744	642	700	708	387	758	783	260	750	774
Pers. vivant seules	1'107	750	769	522	747	749	330	794	800	256	750	771
Pers. ne vivant pas seules	181	516	587	120	475	528	57	589	686	4	879	938
Familles monoparentales (FM)	549	1'200	1'187	219	1'190	1'171	178	1'230	1'179	152	1'200	1'221
FM avec 1 enfant	289	1'100	1'079	124	1'122	1'096	94	1'054	1'034	71	1'100	1'110
FM avec 2 enfants	176	1'272	1'278	69	1'243	1'231	55	1'334	1'324	53	1'227	1'293
FM avec 3 enfants et +	84	1'400	1'367	26	1'409	1'371	30	1'382	1'368	29	1'390	1'363
Couples avec enfants	381	1'300	1'333	166	1'280	1'300	142	1'350	1'395	73	1'290	1'290
Couples avec 1 enfant	122	1'211	1'235	49	1'210	1'199	52	1'245	1'296	21	1'166	1'171
Couples avec 2 enfants	144	1'338	1'386	61	1'280	1'302	51	1'350	1'444	33	1'403	1'453
Couples avec 3 enfants et +	115	1'370	1'370	56	1'398	1'385	40	1'432	1'458	19	1'217	1'140
Couples sans enfants	193	1'025	1'071	95	1'015	1'039	58	1'007	1'102	40	1'065	1'102
Autres	18	820	844	12	687	835	1	424	424	5	1'200	945

	Nombre	Proportion en %	Nombre	Proportion en %	Nombre	Proportion en %	Nombre	Proportion en %
Dossiers sans charges financières	404	13.6%	86	6.7%	237	22.9%	81	12.6%
Non répondu	28	1.0%	21	1.6%	6	0.6%	1	0.2%

N= 2'971

Source : Office fédéral de la statistique OFS

Remarques:

- Dossiers ayant reçu une prestation durant la période d'enquête, avec au moins une indication par UA quant aux charges financières, sans les doubles comptages et les dossiers de type aide sociale ponctuelle sans budget (4).
- Charges financières : autre(s) prime(s) d'assurance, pensions alimentaires (femmes et enfants), loyer effectivement payé et primes d'assurance maladie.
- Non répondu: dossiers avec charges financières mais sans indication de montant, sans indication d'appartenance à une structure d'unité d'assistance ou sans indication quant au statut d'habitation du logement. La proportion se réfère à N.

Graphique 5.6: Charges financières (médiane en francs) selon la structure de l'unité d'assistance (état en fin d'enquête), FR Fribourg, 2006

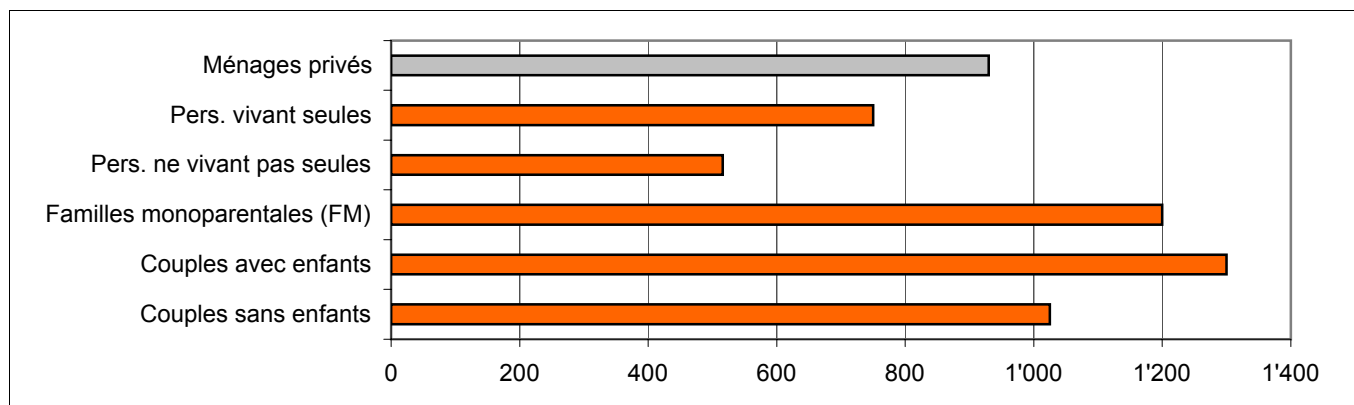

N = 2971 unités d'assistance

Pour 1% des cas pertinents, cette information fait défaut.

Source : Office fédéral de la statistique OFS



Tableau 5.7: Part du loyer prise en charge selon la structure de l'unité d'assistance (état en fin d'enquête), FR Fribourg, 2006

Structure de l'unité d'assistance	Total			Villes (dès 10'000 hab.)			Communes moyennes (2'000-9'999 hab.)			Petites communes (moins de 2'000 hab.)		
	Nbre	Méd. (Fr.)	En prop. du besoin brut	Nbre	Méd. (Fr.)	En prop. du besoin brut	Nbre	Méd. (Fr.)	En prop. du besoin brut	Nbre	Méd. (Fr.)	En prop. du besoin brut
Ménages privés	2'429	870	37.8	1'131	821	37.7	778	900	37.6	520	904	38.9
Dossiers concernant 1 pers.	1'287	690	39.6	641	678	39.6	394	710	39.7	252	700	39.8
Pers. vivant seules	1'106	720	40.2	521	720	40.2	337	730	40.4	248	700	40.1
Pers. ne vivant pas seules	181	485	36.5	120	451	37.1	57	500	33.3	4	782	26.9
Familles monoparentales (FM)	545	1'169	37.8	219	1'180	37.3	179	1'115	37.4	147	1'186	39.2
FM avec 1 enfant	285	1'070	39.4	124	1'100	39.4	93	1'048	38.7	69	1'100	43.0
FM avec 2 enfants	176	1'227	37.1	69	1'243	36.8	56	1'210	37.5	52	1'200	37.3
FM avec 3 enfants et +	83	1'375	35.9	26	1'400	35.9	31	1'258	34.8	26	1'375	37.3
Couples avec enfants	385	1'240	33.9	165	1'270	33.4	144	1'195	34.5	76	1'209	36.1
Couples avec 1 enfant	126	1'105	35.3	49	1'180	34.4	54	1'091	35.3	23	1'033	36.4
Couples avec 2 enfants	143	1'280	35.2	60	1'276	34.5	51	1'240	36.8	33	1'325	36.8
Couples avec 3 enfants et +	116	1'300	30.6	56	1'385	30.7	40	1'172	30.2	20	1'250	31.9
Couples sans enfants	193	950	36.4	94	965	35.9	60	900	37.3	39	950	38.4
Autres	18	820	39.1	12	687	43.8	1	380	32.0	5	1'200	29.6
	Nbre	Prop. en %		Nbre	Prop. en %		Nbre	Prop. en %		Nbre	Prop. en %	
Non répondu	273	10.1%		14	1.2%		192	19.8%		68	11.5%	

N = 2'702

Source : Office fédéral de la statistique OFS

Remarques:

- Dossiers ayant reçu une prestation durant la période d'enquête, avec statut d'occupation du logement de locataire, sous-locataire ou propriétaire, sans les doubles comptages et les dossiers de type aide sociale ponctuelle sans budget.
- Part du loyer : coût du loyer pris en charge de manière effective.
- Proportion du besoin brut : la part du coût du loyer par rapport au besoin brut est d'abord calculée pour chaque dossier. La médiane est ensuite déterminée par type de structure d'unité d'assistance.
- Non répondu: locataires sans indication de montant du loyer, sans indication d'appartenance à une structure d'unité d'assistance.

Graphique 5.7: Part du loyer prise en charge (médiane en francs) selon la structure de l'unité d'assistance (état en fin d'enquête), FR Fribourg, 2006

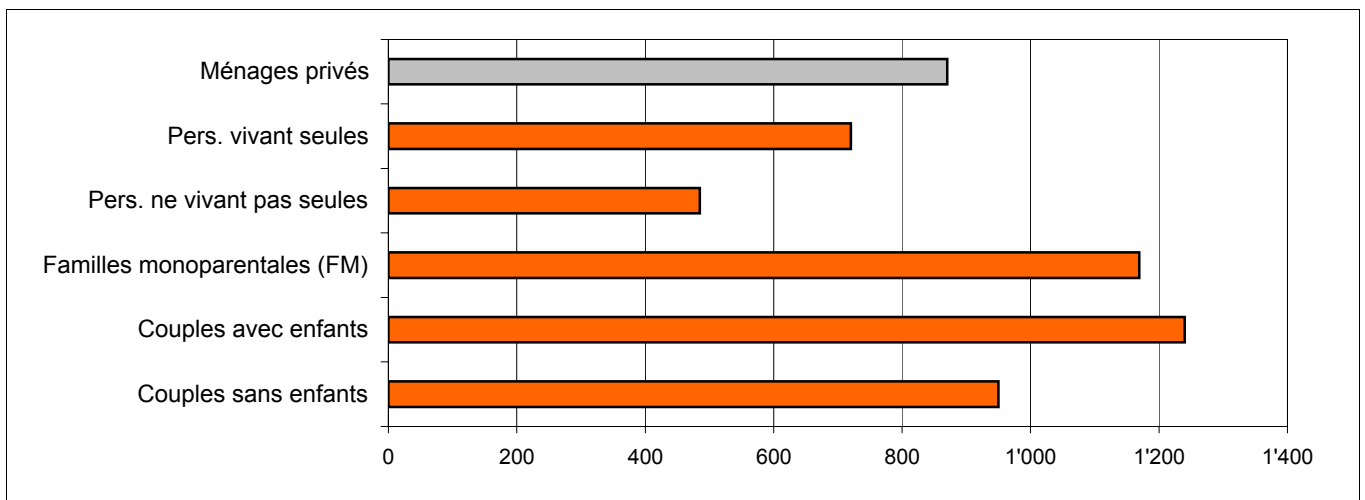

N = 2702 unités d'assistance

Pour 10.1% des cas pertinents, cette information fait défaut.

Source : Office fédéral de la statistique OFS

SAS Tableau standard T5.7

Tableau 5.8: Suppléments et franchises sur le revenu (nouvelles normes CSIAS) des unités d'assistance, FR Fribourg, 2006

Structure de l'unité d'assistance	Total		Supplément minimal d'intégration			Supplément d'intégration pour les personnes sans activité lucrative			Franchise sur le revenu			pas de supplément	
	Nbre	Prop. en %	Nbre	Prop. en %	Méd. (Fr.)	Nbre	Prop. en %	Méd. (Fr.)	Nbre	Prop. en %	Méd. (Fr.)	Nbre	Prop. en %
Total	254		2		250	117		100	38		300	103	
En institution, home	1		0		0	0		0	0		0	0	
Types de logement particuliers	8		0		0	1		100	1		400	6	
Ménages privés	244	100.0	2	100.0	250	116	100.0	100	37	100.0	240	97	100.0
Dossiers concernant 1 pers.	123	50.5	0	0.0	0	52	45.1	100	11	30.8	200	53	54.9
Pers. vivant seules	120	49.2	0	0.0	0	52	45.1	100	11	30.8	200	50	51.6
Pers. ne vivant pas seules	3	1.3	0	0.0	0	0	0.0	0	0	0.0	0	3	3.2
Familles monoparentales (FM)	53	21.7	0	0.0	0	20	16.9	100	12	33.1	300	24	24.8
FM avec 1 enfant	26	10.6	0	0.0	0	8	7.1	100	4	10.9	200	15	15.1
FM avec 2 enfants	16	6.4	0	0.0	0	6	5.4	100	3	8.4	400	7	7.6
FM avec 3 enfants et +	11	4.7	0	0.0	0	5	4.4	100	5	13.9	400	2	2.2
Couples avec enfants	36	14.8	1	49.2	250	25	21.2	100	10	27.8	400	8	8.6
Couples avec 1 enfant	9	3.8	0	0.0	0	6	5.3	200	1	2.8	400	3	3.2
Couples avec 2 enfants	15	6.3	0	0.0	0	8	7.0	100	6	16.7	240	4	4.3
Couples avec 3 enfants et +	11	4.7	1	49.2	250	10	8.9	100	3	8.4	400	1	1.1
Couples sans enfant	23	9.2	0	0.0	0	13	11.4	100	2	5.5	400	9	9.6
Autres	9	3.8	1	50.8	250	6	5.3	100	1	2.7	400	2	2.1
Non répondu	0	0.0											
Dossiers pour lesquels les nouvelles normes CSIAS ne sont pas appliquées	2679												

N = 2'933

Source : Office fédéral de la statistique OFS

Remarques:

- Dossiers ayant reçu une prestation durant la période d'enquête et dont le demandeur a 16 ans ou plus, sans les doubles comptages et les dossiers de type aide sociale ponctuelle sans budget.
- Les suppléments et franchises sur le revenu sont définis par rapport à la personne. Cependant, ce tableau se réfère à l'unité d'assistance comme classification. Pour ces raisons, la somme des suppléments et franchises sur le revenu de ce tableau ne correspond pas à la somme mentionnée dans le tableau 5.9 (somme pour les personnes).
- pas de supplément: les nouvelles normes CSIAS ont certes été appliquées, mais aucun supplément n'a été attribué.

Graphique 5.8: Suppléments et franchises sur le revenu des unités d'assistance, FR Fribourg, 2006

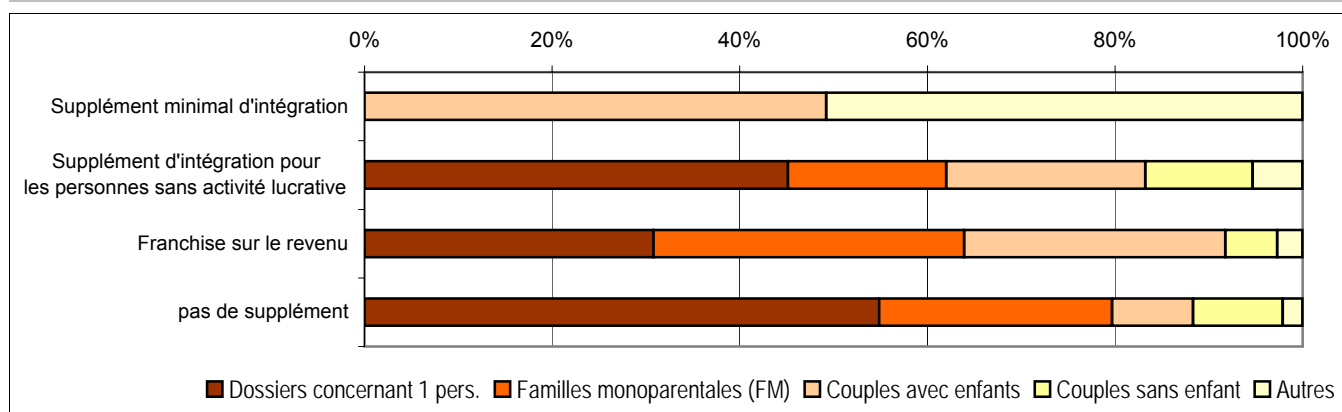

N = 2933 unités d'assistance

Pour 0% des cas pertinents, cette information fait défaut.

Source : Office fédéral de la statistique OFS

Tableau 5.9: Suppléments et franchises sur le revenu (nouvelles normes CSIAS) des bénéficiaires de l'aide sociale, FR Fribourg, 2006

Bénéficiaires de l'aide sociale	Total		Supplément minimal d'intégration		Supplément d'intégration pour les personnes sans activité lucrative		Franchise sur le revenu		pas de supplément	
	Nbre	Prop. en %	Nbre	Prop. en %	Nbre	Prop. en %	Nbre	Prop. en %	Nbre	Prop. en %
Age										
Total	371	100.0	0	0.0	1	100.0	0	0.0	370	100.0
16-17	19	5.1	0	0.0	0	0.0	0	0.0	19	5.1
18-25	57	15.2	0	0.0	0	0.0	0	0.0	57	15.3
26-35	68	18.4	0	0.0	0	0.0	0	0.0	68	18.5
36-45	86	23.1	0	0.0	0	0.0	0	0.0	86	23.2
46-55	91	24.5	0	0.0	1	100.0	0	0.0	90	24.3
56-64	45	12.2	0	0.0	0	0.0	0	0.0	45	12.3
65+	5	1.4	0	0.0	0	0.0	0	0.0	5	1.4
Etat civil (dès 18 ans)										
Total	319	100.0	0	0.0	1	100.0	0	0.0	318	100.0
Célibataire	121	37.9	0	0.0	0	0.0	0	0.0	121	38.0
Marié(e)	137	42.9	0	0.0	1	100.0	0	0.0	136	42.7
Veuf/Veuve	7	2.3	0	0.0	0	0.0	0	0.0	7	2.3
Divorcé(e)	54	16.9	0	0.0	0	0.0	0	0.0	54	17.0
Nationalité										
Total	346	100.0	0	0.0	1	100	0	0.0	345	100.0
Suisses/Suissesses	220	63.5	0	0.0	1	100.0	0	0.0	219	63.4
Etrangers/Etrangères	126	36.5	0	0.0	0	0.0	0	0.0	126	36.6
Situation d'activité										
Total	272	100.0	0	0.0	1	100	0	0.0	271	100.0
Actifs occupés	101	37.1	0	0.0	0	0.0	0	0.0	101	37.2
Chômeurs	85	31.1	0	0.0	1	100.0	0	0.0	84	30.9
Non actifs ne recherchant pas d'emploi	86	31.8	0	0.0	0	0.0	0	0.0	86	31.9

Source : Office fédéral de la statistique OFS

Remarques:

- Dossiers ayant reçu une prestation durant la période d'enquête, personnes dès 16 ans, sans les doubles comptages et les dossiers de type aide sociale ponctuelle sans budget.
- pas de supplément: les nouvelles normes CSIAS ont certes été appliquées, mais aucun supplément n'a été attribué.
- Etat civil, nationalité et situation d'activité: pour les autres membres de l'unité d'assistance, seuls les dossiers de type *aide sociale régulière* sont pris en compte.
- Les suppléments et franchises sur le revenu sont définis par rapport à la personne. Les sommes des suppléments et franchises sur le revenu correspondent ainsi au nombre effectivement payé.

PRESTATIONS FINANCIERES AUX UNITES D'ASSISTANCE

Tableau 6.1: Besoin brut selon la structure de l'unité d'assistance (état en fin d'enquête), FR Fribourg, 2006

Structure de l'unité d'assistance	Total			Villes (dès 10'000 hab.)			Communes moyennes (2'000-9'999 hab.)			Petites communes (moins de 2'000 hab.)		
	Nbre	Méd. (Fr.)	Moy. (Fr.)	Nbre	Méd. (Fr.)	Moy. (Fr.)	Nbre	Méd. (Fr.)	Moy. (Fr.)	Nbre	Méd. (Fr.)	Moy. (Fr.)
Total	2'670	1'997	2'270	1'255	1'926	2'204	826	2'086	2'431	589	1'945	2'185
En institution, home	83	1'138	1'832	59	1'076	1'317	15	3'854	3'379	8	1'220	2'593
Types de logements particuliers	127	1'076	1'321	62	977	1'070	25	1'316	1'311	40	1'634	1'713
Ménages privés	2'460	2'041	2'334	1'134	2'023	2'312	785	2'102	2'448	541	2'002	2'214
Dossiers concernant 1 pers.	1'307	1'726	1'723	642	1'721	1'690	401	1'772	1'801	264	1'692	1'685
Pers. vivant seules	1'143	1'768	1'769	522	1'787	1'791	359	1'786	1'803	262	1'686	1'678
Pers. ne vivant pas seules	164	1'333	1'403	120	1'281	1'249	42	1'523	1'779	2	2'584	2'584
Familles monoparentales (FM)	554	2'898	2'853	218	2'996	2'970	186	2'899	2'945	150	2'697	2'568
FM avec 1 enfant	293	2'682	2'538	123	2'769	2'636	98	2'697	2'723	72	2'201	2'116
FM avec 2 enfants	176	3'316	3'105	69	3'426	3'280	55	3'252	3'096	53	3'154	2'884
FM avec 3 enfants et +	84	3'688	3'421	26	3'875	3'729	33	3'652	3'354	25	3'382	3'192
Couples avec enfants	392	3'545	3'545	166	3'687	3'710	144	3'495	3'593	81	3'220	3'125
Couples avec 1 enfant	128	3'146	3'156	49	3'215	3'232	55	3'122	3'240	24	2'802	2'816
Couples avec 2 enfants	144	3'637	3'610	61	3'700	3'712	48	3'545	3'707	35	3'605	3'298
Couples avec 3 enfants et +	119	4'105	3'883	56	4'330	4'125	41	3'857	3'926	22	3'612	3'189
Couples sans enfants	186	2'600	2'566	94	2'669	2'616	53	2'447	2'551	39	2'672	2'467
Autres	22	1'235	2'023	14	1'813	1'962	2	769	769	6	1'724	2'566
	Proportion en %			Proportion en %			Proportion en %			Proportion en %		
Non répondu	301	10.1		38	2.9		208	20.1		55	8.5	

N = 2'971

Source : Office fédéral de la statistique OFS

Remarques:

- Dossiers ayant reçu une prestation durant la période d'enquête, sans les doubles comptages et sans les prestations de type aide sociale ponctuelle sans budget (4).
- Lorsque les variables correspondant aux nouvelles normes CSIAS sont disponibles, les suppléments minimaux d'intégration ainsi que les suppléments d'intégration pour les personnes sans activité lucrative ont été pris en compte dans le besoin brut.



Tableau 6.2: Besoin net selon la structure de l'unité d'assistance (état en fin d'enquête), FR Fribourg, 2006

Structure de l'unité d'assistance	Total			Villes (dès 10'000 hab.)			Communes moyennes (2'000-9'999 hab.)			Petites communes (moins de 2'000 hab.)		
	Nbre	Méd. (Fr.)	Moy. (Fr.)	Nbre	Méd. (Fr.)	Moy. (Fr.)	Nbre	Méd. (Fr.)	Moy. (Fr.)	Nbre	Méd. (Fr.)	Moy. (Fr.)
Total	2'885	1'289	1'471	1'270	1'395	1'502	985	1'305	1'494	630	1'097	1'373
En institution, home	94	1'076	1'434	62	830	995	22	1'154	2'243	11	1'138	2'357
Type de logements particuliers	142	952	965	64	771	822	33	1'076	1'032	45	1'076	1'117
Ménages privés	2'648	1'373	1'500	1'144	1'470	1'567	931	1'324	1'493	574	1'121	1'375
Dossiers concernant 1 pers.	1'406	1'191	1'297	646	1'395	1'348	473	1'076	1'268	287	1'076	1'231
Pers. vivant seules	1'231	1'196	1'317	526	1'550	1'409	421	1'076	1'264	284	1'076	1'223
Pers. ne vivant pas seules	176	1'184	1'161	120	1'148	1'082	53	1'283	1'293	3	1'783	1'933
Familles monoparentales (FM)	593	1'491	1'608	221	1'687	1'790	212	1'488	1'609	159	1'247	1'353
FM avec 1 enfant	311	1'469	1'526	126	1'653	1'688	109	1'451	1'487	76	1'269	1'313
FM avec 2 enfants	189	1'442	1'613	69	1'714	1'807	65	1'566	1'731	55	1'035	1'230
FM avec 3 enfants et +	93	1'899	1'872	26	2'207	2'242	38	1'385	1'752	29	1'585	1'696
Couples avec enfants	425	1'985	2'044	166	2'025	2'172	178	2'002	2'024	80	1'869	1'822
Couples avec 1 enfant	142	1'944	1'808	49	1'889	1'906	70	2'002	1'878	23	1'786	1'390
Couples avec 2 enfants	155	1'993	2'061	61	2'145	2'192	60	1'894	2'012	34	1'838	1'911
Couples avec 3 enfants et +	128	1'986	2'285	56	1'824	2'383	48	2'438	2'249	23	1'971	2'125
Couples sans enfants	200	1'469	1'505	95	1'469	1'540	65	1'329	1'331	40	1'469	1'705
Autres	24	735	1'033	16	769	1'213	2	579	579	6	665	726
	Proportion en %			Proportion en %			Proportion en %			Proportion en %		
Non répondu	86	2.9		23	1.8		48	4.7		15	2.3	

N = 2'971

Source : Office fédéral de la statistique OFS

Remarques:

- Dossiers ayant reçu une prestation durant la période d'enquête, sans les doubles comptages et sans les prestations de type aide sociale ponctuelle sans budget (4).
- Lorsque les variables correspondant aux nouvelles normes CSIAS sont disponibles, les suppléments minimaux d'intégration ainsi que les suppléments d'intégration pour les personnes sans activité lucrative ont été pris en compte dans le besoin net.

Tableau 6.3: Part du budget couverte par l'aide sociale selon la structure de l'unité d'assistance, FR Fribourg, 2006

Structure de l'unité d'assistance	Taux de couverture											
	Total		1.00		0.75 – 0.99		0.50 – 0.74		0.25 – 0.49		0.25	
	Nbre	Prop. en %	Nbre	Prop. en %	Nbre	Prop. en %	Nbre	Prop. en %	Nbre	Prop. en %	Nbre	Prop. en %
Total	2'646	100	1'042	39.4	281	10.6	554	20.9	373	14.1	397	15.0
En institution, home	83	100	52	62.1	11	13.6	8	9.8	7	8.4	5	6.1
Types de logement particuliers	127	100	83	65.8	11	9.0	19	14.7	2	1.6	11	8.9
Ménages privés	2'436	100	907	37.2	258	10.6	527	21.6	364	14.9	381	15.6
Dossiers concernant 1 pers.	1'301	100	620	47.7	139	10.7	276	21.2	153	11.7	113	8.7
Pers. vivant seules	1'139	100	513	45.1	119	10.5	261	22.9	140	12.3	105	9.3
Pers. ne vivant pas seules	162	100	108	66.3	19	11.9	15	9.4	12	7.5	8	5.0
Familles monoparentales (FM)	545	100	128	23.5	67	12.3	109	19.9	113	20.7	128	23.5
FM avec 1 enfant	287	100	74	25.8	42	14.5	62	21.5	56	19.7	53	18.6
FM avec 2 enfants	174	100	33	18.8	20	11.6	29	16.4	39	22.4	54	30.7
FM avec 3 enfants et +	84	100	22	25.5	5	6.0	19	22.0	18	20.9	22	25.6
Couples avec enfants	386	100	98	25.3	42	10.8	87	22.6	63	16.4	96	24.9
Couples avec 1 enfant	126	100	31	24.3	9	7.3	39	31.1	15	12.2	32	25.2
Couples avec 2 enfants	141	100	34	23.9	19	13.7	28	19.7	25	17.5	36	25.3
Couples avec 3 enfants et +	119	100	34	28.3	13	11.0	21	17.3	23	19.6	29	23.9
Couples sans enfants	182	100	51	28.1	10	5.6	50	27.6	33	18.0	38	20.7
Autres	22	100	9	40.6	1	4.5	5	22.7	2	9.2	5	23.1
Non répondu	325	10.9										

N = 2'971

Source : Office fédéral de la statistique OFS

Remarques:

- Dossiers ayant reçu une prestation durant la période d'enquête, sans les doubles comptages et sans les prestations de type aide sociale ponctuelle sans budget (4).
- Taux de couverture : rapport entre le besoin net et le besoin brut de l'UA. Lorsque les variables correspondant aux nouvelles normes CSIAS sont disponibles, les suppléments minimaux d'intégration ainsi que les suppléments d'intégration pour les personnes sans activité lucrative ont été pris en compte.
- Plus le taux de couverture est élevé, plus la part de l'aide sociale dans le revenu total de l'UA est élevée.

Graphique 6.3: Part du budget couverte par l'aide sociale dans les ménages privés selon la structure de l'unité d'assistance (état en fin d'enquête), FR Fribourg, 2006

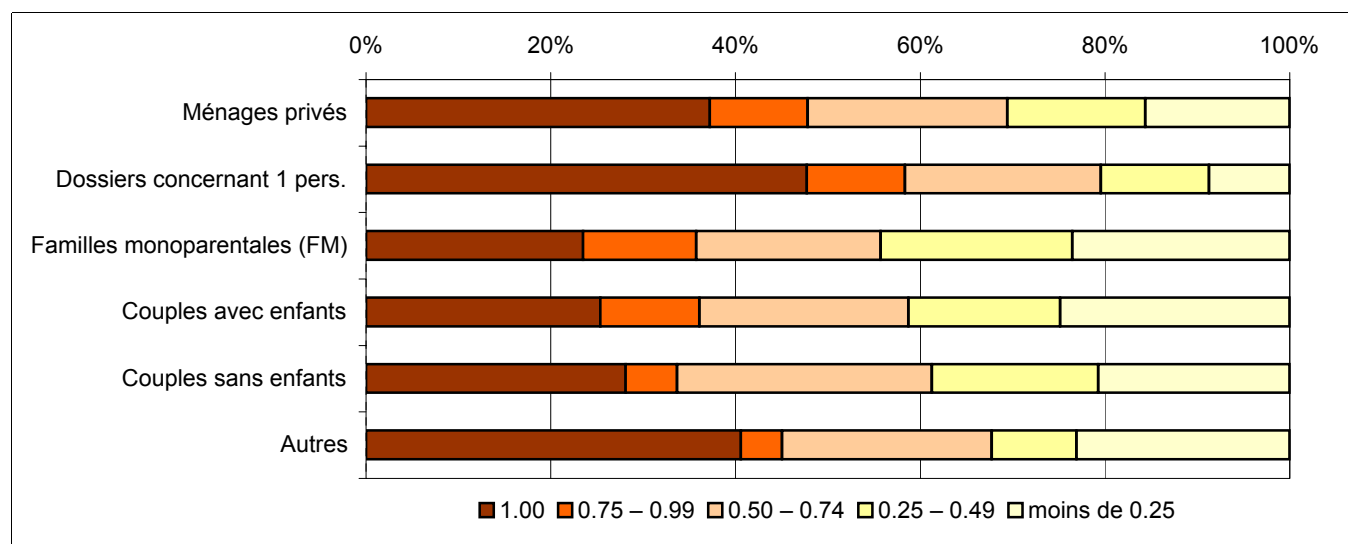

N = 2971 unités d'assistance

Pour 10.9% des cas pertinents, cette information fait défaut.

Source : Office fédéral de la statistique OFS

SAS Tableau standard T6.3



Tableau 6.4: Part moyenne du budget couverte par l'aide sociale selon la structure de l'unité d'assistance, FR Fribourg, 2006

Structure de l'unité d'assistance	Total		Villes (dès 10'000 hab.)		Communes moyennes (2'000-9'999 hab.)		Petites communes (moins de 2'000 hab.)	
	Nombre	Taux moyen de couverture	Nombre	Taux moyen de couverture	Nombre	Taux moyen de couverture	Nombre	Taux moyen de couverture
Total	2'646	0.69	1'255	0.73	808	0.66	583	0.64
En institution, home	83	0.84	59	0.83	15	0.86	8	0.92
Types de logement particuliers	127	0.85	62	0.88	25	0.91	40	0.76
Ménages privés	2'436	0.68	1'134	0.72	768	0.65	534	0.62
Dossiers concernant 1 pers.	1'301	0.76	642	0.81	396	0.71	263	0.70
Pers. vivant seules	1'139	0.74	522	0.79	356	0.70	261	0.69
Pers. ne vivant pas seules	162	0.86	120	0.88	40	0.79	2	0.92
Familles monoparentales (FM)	545	0.58	218	0.61	179	0.57	148	0.53
FM avec 1 enfant	287	0.62	123	0.64	94	0.61	70	0.59
FM avec 2 enfants	174	0.51	69	0.57	53	0.49	53	0.46
FM avec 3 enfants et +	84	0.56	26	0.59	33	0.55	25	0.52
Couples avec enfants	386	0.58	166	0.59	141	0.58	79	0.57
Couples avec 1 enfant	126	0.58	49	0.60	54	0.59	23	0.51
Couples avec 2 enfants	141	0.58	61	0.60	46	0.57	34	0.57
Couples avec 3 enfants et +	119	0.58	56	0.57	41	0.58	22	0.62
Couples sans enfants	182	0.60	94	0.60	49	0.60	38	0.60
Autres	22	0.65	14	0.72	2	0.84	6	0.41
		Prop. en %		Prop. en %		Prop. en %		Prop. en %
Non répondu	325	10.9	38	2.9	226	21.8	61	9.5

N = 2'971

Source : Office fédéral de la statistique OFS

Remarques:

- Dossiers ayant reçu une prestation durant la période d'enquête, sans les doubles comptages et sans les prestations de type aide sociale ponctuelle sans budget (4).
- Taux de couverture : rapport entre le besoin net et le besoin brut de l'UA. Lorsque les variables correspondant aux nouvelles normes CSIAS sont disponibles, les suppléments minimaux d'intégration ainsi que les suppléments d'intégration pour les personnes sans activité lucrative ont été pris en compte.

Graphique 6.4: Part moyenne du budget couverte par l'aide sociale selon la structure de l'unité d'assistance, FR Fribourg, 2006

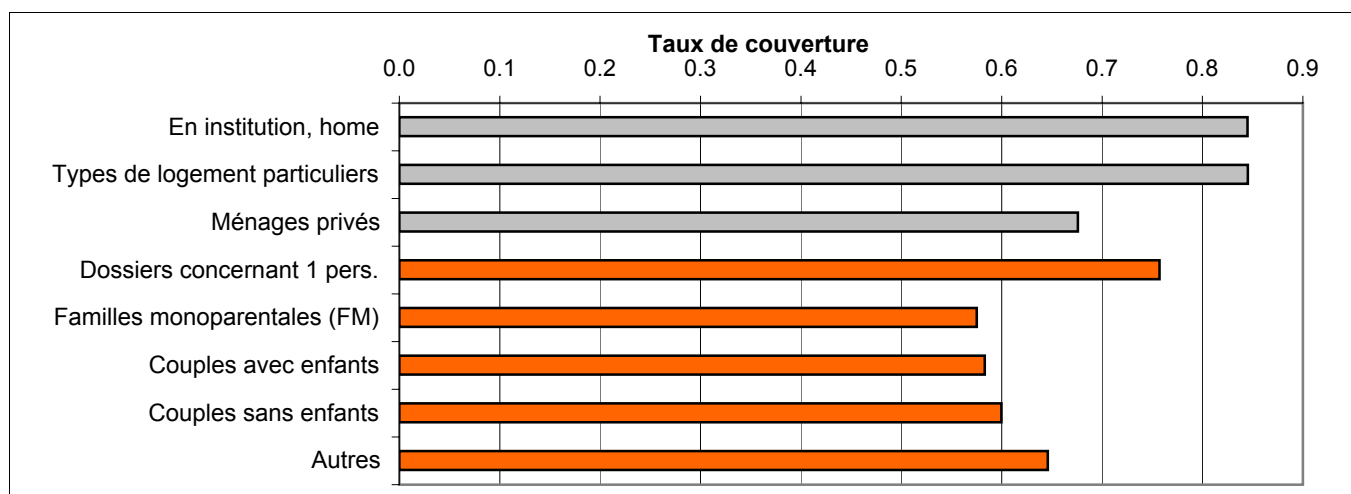

N = 2971 unités d'assistance

Pour 10.9% des cas pertinents, cette information fait défaut.

Source : Office fédéral de la statistique OFS

Tableau 6.5: Total des versements effectués durant l'année d'enquête selon la structure de l'unité d'assistance, FR Fribourg, 2006

Structure de l'unité d'assistance	Total			Villes (dès 10'000 hab.)			Communes moyennes (2'000-9'999 hab.)			Petites communes (moins de 2'000 hab.)		
	Nbre	Méd. (Fr.)	Moy. (Fr.)	Nbre	Méd. (Fr.)	Moy. (Fr.)	Nbre	Méd. (Fr.)	Moy. (Fr.)	Nbre	Méd. (Fr.)	Moy. (Fr.)
Total	3'394	8'074	12'301	1'353	10'087	14'252	1'215	6'700	11'059	826	6'583	10'932
En institution, home	104	6'367	10'590	59	7'026	9'295	32	6'491	10'392	13	3'975	17'122
Types de logement particuliers	174	3'787	7'037	71	3'613	6'227	43	2'385	5'626	60	5'497	9'007
Ménages privés	3'116	8'520	12'653	1'223	10'743	14'958	1'140	6'781	11'284	753	6'862	10'982
Dossiers concernant 1 pers.	1'654	8'280	11'121	686	10'338	13'289	575	6'228	9'339	393	5'939	9'946
Pers. vivant seule	1'470	8'903	11'487	564	11'166	14'099	517	6'719	9'788	389	5'956	9'959
Pers. ne vivant pas seule	184	5'484	8'199	122	7'367	9'546	58	3'561	5'308	4	1'741	8'791
Familles monoparentales (FM)	689	10'243	14'300	239	14'386	17'095	256	10'126	13'530	194	7'233	11'876
FM avec 1 enfant	366	8'180	12'844	140	11'481	15'549	131	8'022	11'881	95	6'891	10'187
FM avec 2 enfants	217	11'276	14'684	71	16'066	17'789	82	9'983	14'369	63	7'966	11'616
FM avec 3 enfants et +	106	16'783	18'534	28	19'876	23'066	42	13'781	16'999	36	12'276	16'807
Couples avec enfants	513	8'746	16'146	182	12'819	20'109	226	6'748	13'705	106	8'733	14'534
Couples avec 1 enfant	169	6'069	12'518	55	6'730	13'038	85	5'726	11'273	30	7'364	15'109
Couples avec 2 enfants	190	10'166	16'777	69	12'984	21'180	79	8'200	15'280	41	8'394	12'288
Couples avec 3 enfants et +	155	12'552	19'338	58	22'183	25'540	62	7'872	15'008	35	9'534	16'700
Couples sans enfants	233	6'688	11'362	99	8'539	12'829	81	5'465	10'874	53	5'151	9'364
Autres	26	6'063	9'059	17	7'519	9'456	2	26'507	26'507	7	2'162	3'282
	Proportion en %			Proportion en %			Proportion en %			Proportion en %		
Non répondu	90	2.6		35	2.5		41	3.3		14	1.6	

N = 3'484

Source : Office fédéral de la statistique OFS

Remarque:

Dossiers ayant reçu une prestation durant la période d'enquête, avec les doubles comptages.



A. Principes pour l'élaboration des tableaux standard et leur utilisation

A1 Convention de prestation entre l'Office fédéral de la statistique (OFS) et les cantons

Les tableaux standard sont établis conformément à la convention de prestation passée entre l'Office fédéral de la statistique et les cantons. Leur forme est également discutée et approuvée par le groupe d'accompagnement de la statistique de l'aide sociale. D'autres exploitations sont réalisables et peuvent être demandées par les cantons sous forme de mandats donnés à l'OFS.

A2 Publication et diffusion des tableaux standard

Les tableaux standard ne seront remis, dans un premier temps, qu'aux autorités cantonales concernées. Leur utilisation est par la suite réglée par la convention de prestations signée entre l'OFS et les autorités cantonales. La diffusion de ces données, sur quelque support que ce soit y compris Internet, doit toujours se faire avec l'accord de l'Office fédéral de la statistique.

A3 Base de données et prestations considérées pour la statistique de l'aide sociale

Le système d'aide sociale, comme dernier maillon du système de sécurité sociale suisse, comprend également d'autres prestations cantonales sous conditions de ressources qui ne sont pas incluses dans la statistique. Afin de prendre en compte la multiplicité de ces prestations, ces dernières sont séparées en deux domaines :

- **l'aide sociale financière directe au sens strict** (octroyée en vertu des lois cantonales sur l'aide sociale). *Ex* : «aide sociale régulière sans contrat d'insertion». Pour davantage de précisions, se référer aux différents types de prestation décrits dans le glossaire.
- **les prestations financières directes** allouées sous condition de ressources dans les cantons (prise en compte statistique à partir de la collecte de données 2007). *Ex* : avances sur pensions alimentaires, allocations aux familles avec charge d'enfant(s), prestations complémentaires à l'AVS/AI.
- **Toutefois, les prestations suivantes ne sont pas prises en considération** :
 - conseils et information,
 - suivi administratif comme par exemple l'aide à la gestion du budget ou l'assainissement de dettes,
 - aides provenant de fonds privés et aides directes en nature (mobilier, équipements de ménage),
 - aide sociale indirecte (lutte contre les causes, coordination, services de prévention, contributions aux frais d'exploitation, couverture des déficits).

Depuis l'année de relevé 2004, l'aide sociale au sens strict est relevée au niveau de l'ensemble de la Suisse. Les autres prestations ou les prestations directes allouées sous condition de ressources ne sont par contre relevées globalement qu'à partir de l'année 2007.



A4 Etat des données

Les données destinées à la statistique de l'aide sociale sont contrôlées puis livrées à l'Office fédéral de la statistique par l'intermédiaire d'antennes cantonales, ou suivant les cas, directement contrôlées et plausibilisées par l'OFS. Les données pour lesquelles une plausibilisation n'est pas possible, sont comptabilisées comme valeurs manquantes. Lors de la plausibilisation, des changements au niveau des ensembles de population, comme la suppression de dossiers, peuvent être effectuées. Il est donc probable que les données livrées par le canton ou les services sociaux ne correspondent plus tout à fait aux données exploitées pour les tableaux standard. L'OFS discute le nombre de dossiers éliminés avec les autorités cantonales avant la publication des résultats.

A5 Cantons avec procédure d'échantillonnage

La majorité des cantons procèdent à un relevé exhaustif des données. Mais pour cinq cantons (BE, GR, TG, ZH, SO), il a été procédé par échantillonnage. Les résultats livrés par les communes relevant de l'échantillon sont ensuite extrapolés à la population toute entière à l'aide d'une méthode de la statistique mathématique aboutissant à une pondération des dossiers. Les chiffres aux niveaux des communes et des districts sont des chiffres effectifs, ainsi leur somme ne correspond pas au total pondéré pour le canton.

A6 Ensembles de population selon la statistique de l'état actuel de la population (ESPOP) pour le calcul des taux

Les taux d'aide sociale, c'est-à-dire la proportion de bénéficiaires de l'aide sociale par rapport à la population, étaient précédemment calculés sur la base des chiffres du Recensement de la population 2000. Depuis les calculs pour l'année 2006, c'est maintenant la population résidente permanente selon l'état annuel de la population (ESPOP) qui est utilisée. Les raisons de ce changement sont plurielles :

- Les données du recensement de la population de 2000 ne reflètent plus les chiffres effectifs de la population.
- Les résultats de la population résidente permanente (ESPOP) relevés chaque année par l'Office fédéral de la statistique sont actuels et traités de manière uniforme. Ainsi il n'apparaît pas de grands réajustements comme pour le Recensement de la population – ce dernier étant réalisé uniquement tous les 10 ans.
- La comparabilité de la statistique de l'aide sociale avec des relevés d'aide sociale ressemblants (comme l'Initiative des villes, et également l'indicateur de pauvreté utilisé dans le cadre de la compensation des charges excessives dues à des facteurs socio-démographiques [CCS] de la réforme de la péréquation financière), qui utilisent des chiffres pour la population actuels, doit être garantie.

Limites des chiffres relevant de l'ESPOP

Les chiffres de l'ESPOP sont certes actuels, mais présentent certaines limites :

- Les informations relatives aux variables sexe et nationalité (Suisses/ Etrangers) sont disponibles jusqu'au niveau de la commune. Par contre, les données relevant de l'âge et de l'état civil n'existent qu'au niveau de la Suisse. Afin que les taux d'aide sociale dépendant de la classe d'âge et de l'état civil puissent être calculés aux niveaux du canton et de la commune, l'OFS se base sur les chiffres du Recensement de la population 2000 et les actualise par le biais du nombre d'habitants selon les chiffres de l'ESPOP.



- Les chiffres de l'ESPOP comportent uniquement des données au niveau des personnes et non des ménages. Pour cette raison, le taux d'assistance (nombre d'unités d'assistance par rapport au nombre de ménages) est calculé sur la base du Recensement de la population 2000, comme précédemment.
- Les chiffres relevant de l'ESPOP paraissent chaque année au début de l'automne de l'année suivante. Les données de l'aide sociale sont disponibles avant cette publication et par conséquent, on utilise les données définitives de l'ESPOP correspondant à l'année précédent l'année d'enquête.

A7 Traitement des valeurs manquantes ('missings')

Les données manquantes se composent des indications non disponibles ('missings') et des informations inconnues (codage existant, mais non reconnu par l'OFS). Lorsque pour une certaine variable, il existe des valeurs manquantes, celles-ci ne sont pas prises en compte dans le calcul des résultats. Selon le nombre de valeurs manquantes dans les tableaux respectifs, il se peut donc que les taux des totaux divergent entre eux.

B. Glossaire

Ce glossaire comprend les principaux termes techniques utilisés dans la statistique de l'aide sociale et dans les tableaux standard. Il est organisé par ordre alphabétique.

Bénéficiaire	Membre d'une unité d'assistance (UA) bénéficiant d'une aide financière, d'où l'utilisation conjointe du terme de personne soutenue.
Besoin brut	La couverture des besoins fondamentaux, c'est-à-dire le besoin brut, correspond au besoin mensuel théorique de l'UA (comprenant les besoins de base ainsi que les prestations liées à la situation du demandeur), sans prendre en compte les revenus actuels (cf. normes CSIAS). Les résultats concernant le besoin brut dans les ménages collectifs sont généralement sous-estimés car des données comme l'aide directe à des organismes tels que les homes ne sont pas prises en compte.
Besoin net	Le besoin net correspond à la différence entre les ressources de l'UA et le besoin mensuel brut de l'UA. Les prestations attribuées sont le montant mensuel effectif versé à l'UA. Elles ne coïncident pas nécessairement avec le besoin net calculé. Dans la statistique, le besoin net est considéré en priorité. Les prestations attribuées ne sont prises en considération que dans les cas pour lesquels cette donnée fait défaut.
Dossier en cours	Un dossier « en cours » se caractérise par la perception de prestation, d'une part déjà dans l'année précédant le début de la PE, et d'autre part, aussi dans l'année d'enquête – sans interruption ou avec une interruption de l'aide sociale de 6 mois au maximum.
Dossier clos	Un dossier d'aide sociale pour lequel l'unité d'assistance n'a pas touché de prestation depuis plus de six mois est clos. De même, les dossiers dont le dernier versement a été effectué l'année précédant la période d'enquête sont clos au cours de l'année d'enquête. Si l'unité d'assistance sollicite une nouvelle fois l'aide sociale après un délai de plus de six mois, un nouveau dossier doit être ouvert.
Dossier actif	Deux cas sont possibles : soit l'UA perçoit encore des prestations d'aide sociale en fin d'enquête, soit le dernier versement a été perçu moins de 6 mois auparavant.



Doubles comptages La statistique de l'aide sociale admet plusieurs dossiers pour une même UA durant la même PE dans les cas suivants :

- si après un déménagement, une UA a un dossier dans son ancienne commune de domicile et un dossier dans sa nouvelle commune de domicile.
- Un dossier est clos six mois après le versement de la dernière prestation à l'UA. Il est cependant possible que le demandeur revienne après que ce délai se soit écoulé. Dans cette situation, on ouvrira un nouveau dossier (celui-ci étant alors compté comme nouveau cas).

Il est précisé dans les remarques au bas de chacun des tableaux, si les doubles comptages sont inclus ou s'ils ne le sont pas.

Exploitations au niveau du canton :

Avec doubles comptages = tous les doubles comptages au niveau du canton sont pris en considération.

Sans doubles comptages = en cas de doublons, seul le dossier le plus récent est pris en considération.

Exploitations au niveau de la commune :

Avec doubles comptages = tous les doubles comptages au niveau de la commune sont pris en considération.

Sans les doubles comptages = en cas de doublons, seul le dossier le plus récent est pris en considération.

En raison des doubles comptages, il est possible que la somme de tous les dossiers dans les tableaux au niveau de la commune, soit plus grande que le total au niveau du canton (doublons autorisés sur les niveaux régionaux inférieurs sont exclus).

« En institution, home » Cette catégorie correspond à l'une des possibilités de statut d'occupation du logement (voir T4.2).

Etat en fin d'enquête Situation de l'UA au 31 décembre de la PE. Si aucun versement n'est effectué durant ce mois, seule la situation de l'UA au moment du dernier versement est considérée. Exemple : Si le dernier versement a lieu au 30 septembre, alors la situation à fin septembre est en même temps l'état en fin d'enquête.

Médiane La médiane représente la valeur centrale de la série d'observations. En l'absence de valeurs identiques, la moitié des observations sera inférieure et l'autre moitié sera supérieure à la médiane.

Ménage privé Par ménage privé sont compris les statuts d'habitation suivants : locataire, sous-locataire et propriétaire.

Moyenne La moyenne se calcule sur la base de la somme de toutes les valeurs divisée par le nombre de dossiers ou de personnes soutenues, selon les cas. La moyenne est la moyenne arithmétique.



Nouveau dossier, nouveau bénéficiaire	Les membres d'une UA pour lesquels, durant la PE, un dossier d'aide sociale est ouvert et qui reçoivent des prestations financières sont des nouveaux bénéficiaires. Au contraire, les dossiers en cours sont ceux dont l'UA perçoit déjà des prestations d'aide sociale.
Période d'enquête (PE)	Période durant laquelle les données sont relevées. La PE dure un an, du 1 ^{er} janvier au 31 décembre. Selon la règle des 6 mois, un dossier dont le dernier versement a été effectué l'année précédant la PE peut également être pris en compte. (ex : dernier versement en juillet → fermeture du dossier après 6 mois, c'est-à-dire en janvier de l'année suivante).
Proportion / part (en pourcent)	Les pourcentages sont calculés à partir des données présentes dans les tableaux et se basent donc uniquement sur les ensembles de population indiqués en note. Les valeurs manquantes ('non répondu' ou 'missing') ne sont pas prises en compte pour calculer les pourcentages.
Revenu (voir T5.1)	Le revenu de l'unité d'assistance ne comporte pas les prestations financières d'aide sociale au sens strict, mais uniquement le revenu provenant d'autres sources, comme le revenu professionnel, les rentes, les avances sur pensions alimentaires, etc.
Situation d'activité	Dans le questionnaire, plusieurs réponses simultanées peuvent être saisies pour la situation d'activité (4 possibilités). Toutefois, une seule de ces réponses est prise en compte dans les tableaux standard. Un système de priorité a été établi et les réponses sont classées selon plusieurs critères lors de la préparation des données pour déterminer celle qui sera utilisée dans les exploitations standard. Une situation d'activité entrant dans la catégorie des actifs sera ainsi privilégiée par rapport à une autre qui entrerait dans la catégorie "chômeurs". Idem pour les personnes au chômage, par rapport aux non actifs ne recherchant pas d'emploi.
Structure de l'unité d'assistance (type d'UA)	<p>Le type d'unité d'assistance (UA) est structuré selon les membres du ménage qui la composent. Le type d'UA est déterminé selon les liens familiaux des membres de l'unité d'assistance. Les variables de l'âge, du sexe, de l'état civil et du statut d'occupation du logement sont aussi prises en compte.</p> <p>Le statut d'occupation du logement se distingue entre les <i>ménages privés</i> (locataires, sous-locataires et propriétaires), les personnes vivant en <i>institution, home</i> et les <i>types de logement particuliers</i>. Si plusieurs attributs déterminant la catégorie de la structure de l'unité d'assistance sont manquants, l'appartenance à une structure d'unité d'assistance ne peut être déterminée.</p> <p>A l'intérieur des ménages privés, la catégorie « autres » comprend les types d'UA qui n'entrent dans aucune des catégories définies.</p>



	<p>La catégorie « enfants » dans les structures de l'unité d'assistance comprend les personnes jusqu'à l'âge de 25 ans, et non pas de 18 ans comme cela est stipulé dans les directives. Le fait que l'âge ait été relevé provient des données elles-mêmes telles que l'OFS les a reçues. La taille de référence des ménages, résultant du recensement de la population, comprend de même les types de ménages avec enfants jusqu'à 25 ans (25 ans y compris).</p>
Taux	<p>Le taux se calcule en fonction du nombre de cas et d'une population de référence dépassant le cadre de la statistique de l'aide sociale. Il existe le taux d'aide sociale (nombre de bénéficiaires de l'aide sociale relativement à la population résidante permanente [ESPOP]) et le taux de soutien (nombres d'unités d'assistance (sans les ménages collectifs) relativement à l'ensemble des ménages privés [Recensement de la population]).</p>
Taux d'aide sociale	<p>Part des bénéficiaires de l'aide sociale dans la population résidante permanente selon ESPOP.</p>
Taux de couverture (Part du budget couverte par l'aide sociale)	<p>Rapport entre le besoin net et le besoin brut de l'UA. Le taux de couverture permet de saisir comment les besoins matériels d'une UA sont remplis grâce aux prestations d'aide sociale. La valeur du taux de couverture varie entre 0 et 1. Plus elle est élevée, plus la part de l'aide sociale dans le revenu global de l'UA est importante.</p>
Taux d'assistance	<p>Pour les ménages privés, part des UA (nombre de dossiers) relativement à l'ensemble des ménages privés selon le Recensement de la population de l'année 2000. Les ménages collectifs, c'est-à-dire la catégorie <i>en institution, home</i> et les <i>types de logements particuliers</i> ne sont pas pris en considération dans le taux d'assistance. Dans le cas d'une valeur manquante pour déterminer le statut d'occupation du logement ou si l'unité d'assistance n'a pas pu être classifiée selon un type de structure d'unité d'assistance, l'UA ne peut pas être prise en considération dans le taux d'assistance. Le tableau 4.2 renseigne sur le nombre des dossiers n'ayant pas pu être considérés.</p> <p>Les personnes jusqu'à 25 ans (y compris) sont considérées dans la catégorie « enfants », dans les cas où celles-ci n'ont pas leur propre unité d'assistance. La population de référence pour le calcul du taux d'assistance est le Recensement de la population.</p>
Types de logement particuliers	<p>Dans la catégorie "statuts d'habitation particuliers" sont regroupées les formes d'habitation suivantes : pension/hôtel, appartement protégé, logement gratuit, caravane (gens du voyage) et sans domicile fixe.</p>
Types de prestation	<ul style="list-style-type: none">• Aide sociale régulière avec/sans contrat d'insertion (avec/sans détermination d'objectifs) : aide régulière. Mesures destinées à favoriser l'insertion sociale ou professionnelle des personnes dans le besoin, selon le principe de la réciprocité et de la contre-prestation.• Aide sociale ponctuelle avec ou sans budget :<ul style="list-style-type: none">- aide financière unique, aide extraordinaire après laquelle aucun autre versement n'est prévu (ex. facture de dentiste, frais de déménagement, garantie de loyer);



- aide financière spécifique : l'aide peut se répéter plusieurs fois mais le demandeur n'a pas besoin d'une aide durable (ex. prise en charge des frais non couverts par la caisse-maladie).

• **Avances sur les prestations de chômage** : aide financière spécifique : l'aide peut se répéter plusieurs fois mais le demandeur n'a pas besoin d'une aide durable (ex. avances sur des prestations de chômage dont le versement est en retard, compensation de la perte momentanée des prestations de chômage).

Unité d'assistance (UA) L'unité d'assistance est l'unité économique prise en considération pour l'attribution et le versement de prestations. Une UA, ou dossier, se compose d'une personne seule ou d'un ensemble de personnes apparentées faisant ménage commun (couple marié, couple marié avec enfant(s), parent seul avec enfant(s) mineur(s)).

Dans la pratique de l'aide sociale, l'UA comprend les conjoints vivant dans le même ménage ainsi que, le cas échéant, leurs enfants mineurs qui vivent avec leurs parents ou l'un de leur parent. Les concubins, les frères et sœurs, les collègues, les amis habitant ensemble ne constituent en principe pas une unité d'assistance.

Sont considérées comme *personnes soutenues* ou *bénéficiaires de l'aide sociale* toutes les personnes d'une unité d'assistance, y compris le demandeur.

Ville La subdivision en *villes* (à partir de 10'000 habitants), *communes moyennes* (2000 – 9999 habitants) et *petites communes* (moins de 2000 habitants) se base sur les chiffres de la population résidente permanente selon ESPOP.