

Annuaire
statistique du canton
de Fribourg

Statistisches
Jahrbuch
des Kantons Freiburg

1991

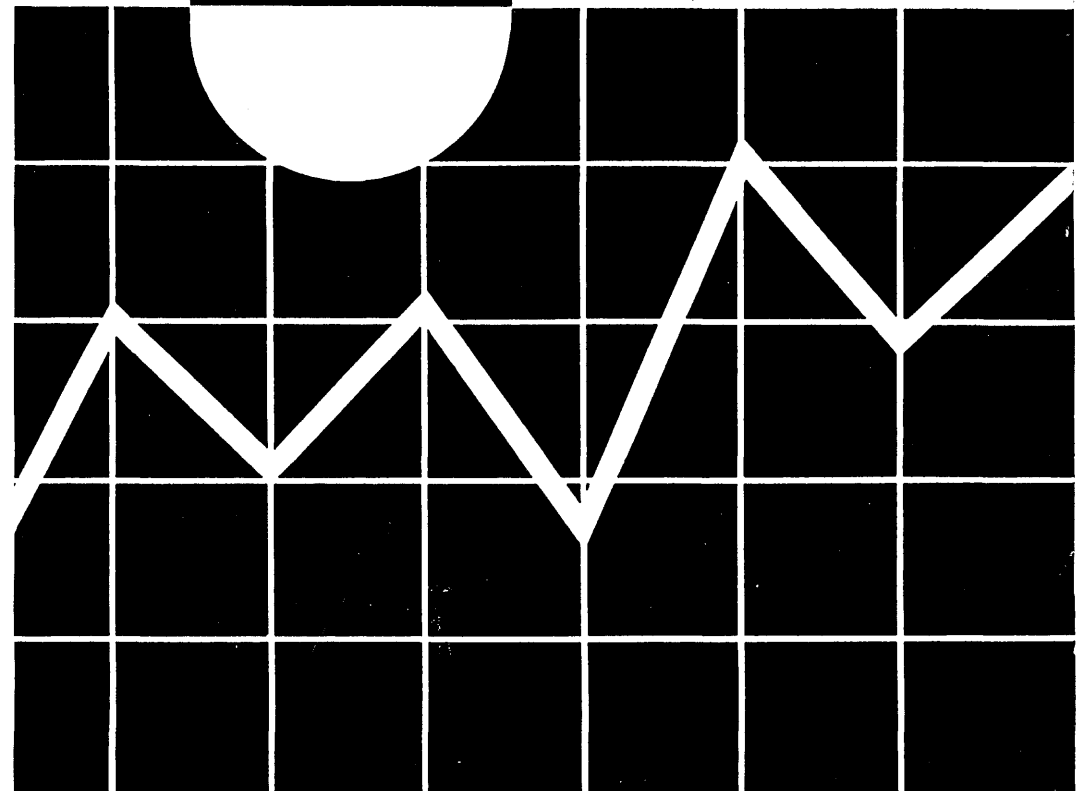

1991

**Annuaire statistique
Statistisches Jahrbuch**

**Service de statistique
de l'Etat de Fribourg**

**Statistische Abteilung
des Kantons Freiburg**

**Direction de l'économie, des transports et de l'énergie
Volkswirtschafts-, Verkehrs- und Energiedirektion**

Adresses utiles**Numéro de téléphone
Telefonnummer****Dienliche Adressen**

Office fédéral de la statistique
Hallwylstrasse 15
3003 BERNE

(031) 61 86 60

Bundesamt für Statistik
Hallwylstrasse 15
3003 BERN

Office fédéral de l'industrie
des arts et métiers et du travail
(OFIAMT)
Bundesgasse 8
3003 BERNE

(031) 61 29 44

Bundesamt für Industrie,
Gewerbe und Arbeit
(BIGA)
Bundesgasse 8
3003 BERN

Indice suisse des prix
à la consommation

129 ou/oder
(031) 61 29 74

Landesindex der
Konsumentenpreise

Service de statistique
de l'Etat de Fribourg
Impasse de la Colline 1
Givisiez
1700 FRIBOURG

(037) 25 28 23

Statistische Abteilung
des Kantons Freiburg
Impasse de la Colline 1
Givisiez
1700 FREIBURG

Préface

Selon la Déclaration de principes de l'Union des offices suisses de statistique, ses membres doivent *«s'efforcer de satisfaire les besoins d'information des pouvoirs publics, des organisations politiques, économiques et sociales, des médias, des milieux scientifiques et du public, en mettant à leur disposition une information statistique véridique, sans parti pris, pertinente, complète, sous une forme compréhensible et adaptée à ses divers utilisateurs».*

L'annuaire statistique du canton de Fribourg est l'un des moyens mis en œuvre pour atteindre cet objectif. Il informe sur tous les domaines observés par la statistique officielle, comme le territoire, la population, les finances, l'éducation, la santé publique, la vie sociale et politique. Sur 471 pages, l'édition 1991 présente 375 tableaux.

Parmi les nouveautés de cette vingt-et-unième édition, on peut mentionner, dans l'ordre des chapitres:

- **Espace et environnement:** un tableau sur la pollution atmosphérique en ville de Fribourg, sous forme de valeurs mensuelles et annuelles
- **Agriculture, sylviculture, chasse et pêche:** les principaux résultats définitifs du recensement fédéral de l'agriculture de 1990
- **Construction et logement:** un tableau sur l'aide au logement par la Confédération, le canton et les communes, depuis 1981
- **Transports et communications:** les résultats les plus importants du recensement suisse de la circulation routière ainsi qu'une carte représentant la charge des routes nationales et cantonales
- **Education, gymnastique et sports, culture, loisirs:** un extrait des résultats du microrecensement de 1988 sur les loisirs dans la vie quotidienne
- **Comparaisons intercantionales:** les participants aux cours de Jeunesse et Sport, par branche sportive, en 1990.

Les premiers résultats définitifs du recensement fédéral de la population du 4 décembre 1990 ne seront connus qu'au printemps 1992. Ils figurent en bonne place dans la prochaine édition de l'annuaire cantonal.

Nous remercions chaleureusement les plus anciens de nos fournisseurs de données qui nous font bénéficier de leur inlassable collaboration, mais aussi les plus récents qui nous ont permis d'enrichir cette édition.

Service de statistique
de l'Etat de Fribourg

G. Dutoit

A. Achour

Vorwort

Gemäss Grundsatzerklärung des Verbands schweizerischer statistische Ämter sind seine Mitglieder *«...bestrebt, den Informationsbedürfnissen der öffentlichen und sozialen Organisationen, der Massenmedien, der Wissenschaft und der Öffentlichkeit zu entsprechen, indem sie wahrhafte, sachliche, relevante Statistiken vollständig und in einer für die Benutzer verständlichen und ihnen angepassten Form zur Verfügung stellen».*

Das statistische Jahrbuch des Kantons Freiburg ist eines der Mittel, mit dem wir dieses Ziel anstreben. Es informiert über alle Bereiche, die von amtlichen Statistiken erfasst werden, unter anderem über geographische Angaben, Finanzen, Erziehung, Gesundheitswesen, Sozialfürsorge und Politik. Die Ausgabe 1991 enthält 375 Tabellen auf 471 Seiten.

Unter den Neuheiten der 21. Ausgabe befinden sich, in der Reihenfolge der Kapitel:

- **Raum und Umwelt:** eine Tabelle über die Luftverschmutzung in der Stadt Freiburg, mit monatlichen Werten und Jahreswerten
- **Land- und Forstwirtschaft, Jagd und Fischerei:** die wichtigsten definitiven Resultate der Eidgenössischen Landwirtschaftszählung 1990
- **Bautätigkeit und Wohnungen:** eine Tabelle über die Hilfe für den Wohnungsbau von Bund, Kanton und Gemeinden, seit 1981
- **Verkehr:** die wichtigsten Resultate der Schweizerischen Strassenverkehrszählung sowie eine Karte zur Belastung der National- und Kantonsstrassen
- **Erziehung, Turnen und Sport, Kultur, Freizeit:** ein Auszug aus den Resultaten des Mikrozensus 1988 zu Alltag, Freizeit und Kultur
- **Vergleiche mit den anderen Kantonen:** die Teilnehmer an Jugend und Sportkursen 1990, nach Sportfach.

Die ersten definitiven Resultate der Eidgenössischen Volkszählung vom 4. Dezember 1990 werden erst im Frühjahr 1992 verfügbar sein. Selbstverständlich werden sie in der nächsten Ausgabe des kantonalen Jahrbuchs angemessen berücksichtigt.

Vielen herzlichen Dank unseren traditionellen Datenlieferanten, auf deren Mitarbeit wir uns stets verlassen konnten, sowie auch den jüngeren, deren Beiträge diese Ausgabe bereichern haben.

Statistische Abteilung
des Kantons Freiburg

G. Dutoit

A. Achour

Contenu de l'annuaire

	Page Seite
Introduction	3
Espace et environnement	7
Population	23
Mouvement démographique	83
Population active, recensements fédéraux de la population	105
Personnes occupées, recensement fédéral des entreprises	117
Agriculture, sylviculture, chasse et pêche	127
Industrie et commerce	169
Construction et logement	175
Energie	197
Tourisme	203
Transports et communications	213
Epargne et crédit	241
Assurances	245
Main-d'œuvre étrangère, placement, chômage	263
Forme juridique des entreprises	273
Revenu cantonal et finances publiques ...	279
Education, gymnastique et sports, culture, loisirs	353
Santé publique et affaires sociales	417
Justice et police	427
Vie politique	433
Indices des prix	443
Comparaisons avec les autres cantons ...	455
Sources	473
Table des matières	477
Index	493

Inhalt des Jahrbuches

Vorwort
Raum und Umwelt
Bevölkerung
Bevölkerungsbewegung
Aktive Bevölkerung, Eidgenössische Volkszählungen
Beschäftigte, Eidgenössische Betriebszählungen
Land- und Forstwirtschaft, Jagd und Fischerei
Industrie und Handel
Bautätigkeit und Wohnungen
Energie
Fremdenverkehr
Verkehr
Sparen und Kredit
Versicherungen
Ausländische Arbeitskräfte, Vermittlungs- tätigkeit, Arbeitslosigkeit
Unternehmungsformen
Kantonales Volkseinkommen und öffentliche Finanzen
Erziehung, Turnen und Sport, Kultur, Freizeit
Gesundheitswesen und Sozialfürsorge
Justiz und Polizei
Politik
Preisindizes
Vergleiche mit den anderen Kantonen
Quellen
Tabellenverzeichnis
Stichwortverzeichnis

Légende des signes

–	Valeur rigoureusement nulle, néant
0, 0,0	Valeur inférieure à la moitié de la plus petite unité utilisée
()	Information ne pouvant être communiquée pour des raisons tenant à la protection des données
...	Donnée non connue, inconcevable ou non mentionnée pour des raisons statistiques

Zeichenerklärung

–	Es kommt nichts vor (Wert genau Null)
0, 0,0	Grösse, die kleiner ist als die Hälfte der kleinsten verwendeten Einheit
()	Zahlenangabe unterbleibt aus Gründen des Datenschutzes
...	Zahl nicht bekannt, gegenstandslos oder aus statistischen Gründen nicht aufgeführt

Fusions de communes, depuis 1850

Gemeindefusionen, seit 1850

Date d'entrée en vigueur	Communes ayant fusionné Zusammengeschlossene Gemeinden	Nouvelle dénomination Neue Benennung	Datum des Inkrafttretens
7 septembre 1866	Granges-la-Battiaz, Chavannes-sous-Orsonnens	Chavannes-sous-Orsonnens	7. September 1866
20 mai 1868	Arruffens, Romont	Romont	20. Mai 1868
1 ^{er} janvier 1968	La Rougève, Semsales	Semsales	1. Januar 1968
1 ^{er} mars 1969	Eschiens, Villangeaux, Ecublens	Ecublens	1. März 1969
23 mars 1970	Villars-d'Avry, Pont-en-Ogoz	Le Bry	23. März 1970
14 mars 1970	Marly-le-Petit, Marly-le-Grand	Marly	14. März 1970
1 ^{er} janvier 1971	Neuhaus, Plasselb	Plasselb	1. Januar 1971
1 ^{er} janvier 1972	Illens, Rossens	Rossens	1. Januar 1972
1 ^{er} janvier 1973	Macconnens, Villarimboud	Villarimboud	1. Januar 1973
15 février 1974	Coussiberlé, Courlevon	Courlevon	15. Februar 1974
1 ^{er} janvier 1975	Burg, Murten/Morat	Murten/Morat	1. Januar 1975
1 ^{er} janvier 1976	Chésalles, Marly	Marly	1. Januar 1976
1 ^{er} janvier 1977	Cutterwil, Belfaux	Belfaux	1. Januar 1977
1 ^{er} janvier 1977	Sales, Ependes	Ependes	1. Januar 1977
1 ^{er} janvier 1978	Le Saulgy, Villaranon, Siviriez	Siviriez	1. Januar 1978
1 ^{er} janvier 1978	Fuyens, Villaz-St-Pierre	Villaz-St-Pierre	1. Januar 1978
1 ^{er} janvier 1978	Grossguschelmuth, Kleinguschelmuth	Guschelmuth	1. Januar 1978
1 ^{er} janvier 1978	Monterschu, Grossgurmels	Gurmels	1. Januar 1978
1 ^{er} janvier 1981	Les Glânes, Romont	Romont	1. Januar 1981
1 ^{er} janvier 1981	Nierlet-les-Bois, Ponthaux	Ponthaux	1. Januar 1981
1 ^{er} janvier 1981	Montborget, La Vounaise, Murist	Murist	1. Januar 1981
1 ^{er} janvier 1982	Lossy, Formangueires	Lossy-Formangueires	1. Januar 1982
1 ^{er} janvier 1983	Chandossel, Villarepos	Villarepos	1. Januar 1983
1 ^{er} janvier 1989	Bonnefontaine, Montécu	Bonnefontaine	1. Januar 1989
1 ^{er} janvier 1991	Morlens, Vuarmarens	Vuarmarens	1. Januar 1991
1 ^{er} janvier 1991	Altavilla, Murten/Morat	Murten/Morat	1. Januar 1991
1 ^{er} janvier 1991	Les Friques, Saint-Aubin	Saint-Aubin	1. Januar 1991

Divisions de communes, depuis 1850

Gemeindeteilungen, seit 1850

Date d'entrée en vigueur	Commune divisée Geteilte Gemeinde	Nouvelle dénomination Neue Benennung	Datum des Inkrafttretens
21 novembre 1922	Düdingen	Düdingen Schmitten	21. November 1922

Espace et environnement
Raum und Umwelt

Points frontières extrêmes

Äusserste Grenzpunkte

Point extrême Grenzpunkt	Latitude, longitude Breite, Länge		Coordonnées militaires Militärische Koordinaten		Lieu Ort
			verticales vertikal	horizontales horizontal	
Septentrional / nördlicher	47° 0' 30''	latitude Nord nördl. Breite	582 800	206 200	Fräschels
Méridional / südlicher	46° 26' 20''	latitude Nord nördl. Breite	565 100	143 000	Chaux de Naye (Montbovon)
Oriental / östlicher	7° 22' 50''	longitude Est östl. Länge	595 500	171 000	Wannets Plaffeien
Occidental / westlicher - sans les enclaves ohne Enklaven	6° 47' 45''	longitude Est östl. Länge	550 600	158 400	Auboranges
- avec les enclaves mit Enklaven	6° 45' 0''	longitude Est östl. Länge	547 300	175 900	Vuissens

Altitudes extrêmes

Höchste, tiefste Punkte

Altitude extrême	Endroit	Altitude en m Höhe ü. M.	Ort	Höchster, tiefster Punkt
Point culminant	Vanil Noir	2 389	Vanil Noir	Höchster Punkt
Commune à l'altitude la plus élevée	Jaun	1 027	Jaun	Höchstgelegene Gemeinde
Point le plus bas	Rive du lac de Neuchâtel	429	Ufer des Neuenburgersees	Tiefster Punkt
Commune à l'altitude la plus basse	Portalban	430	Portalban	Tiefstgelegene Gemeinde

Longueur de la frontière cantonale, par district, en km

Länge der Kantonsgrenzen, nach Bezirk, im km

	Frontière avec le canton de ... / Grenze mit Kanton ...			Total
	Berne Bern	Vaud Waadt	Neuchâtel Neuenburg	
Frontière du canton de Fribourg Grenze des Kantons Freiburg	131,11	301,38	13,02	445,51

Par district / Nach Bezirk

Sarine / Saane	–	–	–	–
Singine / Sense	66,00	–	–	66,00
Gruyère / Greyerz	14,18	33,62	–	47,80
Lac / See	50,93	24,38	–	75,31
Glâne / Glane	–	49,51	–	49,51
Broye / Broye	–	148,92	13,02	161,94
Veveyse / Vivisbach	–	44,95	–	44,95

Longueur de la frontière des districts, en km

Länge der Bezirksgrenzen, in km

	Sarine Saane	Singine Sense	Gruyère Greyerz	Lac See	Glâne Glane	Broye Broye	Veveyse Vivisbach
Longueur totale Gesamte Länge	83,06	121,49	123,61	98,09	99,82	179,97	81,87

**Frontière avec le district de ...
Grenze mit dem Bezirk ...**

Sarine / Saane	–	26,14	16,25	11,19	16,52	12,96	–
Singine / Sense	26,14	–	20,35	9,00	–	–	–
Gruyère / Greyerz	16,25	20,35	–	–	16,80	–	22,41
Lac / See	11,19	9,00	–	–	–	2,59	–
Glâne / Glane	16,52	–	16,80	–	–	2,48	14,51
Broye / Broye	12,96	–	–	2,59	2,48	–	–
Veveyse / Vivisbach	–	–	22,41	–	14,51	–	–
Frontière avec les cantons voisins Grenze mit Nachbarkantonen	–	66,00	47,80	75,31	49,51	161,94	44,95

Quelques sommets du canton et leur altitude

Ausgewählte Berggipfel des Kantons und ihre Höhe ü. M.

Région, sommet / Gebiet, Berggipfel	Altitude m s/m Höhe m ü. M.	Région, sommet / Gebiet, Berggipfel	Altitude m s/m Höhe m ü. M.
Aiguille (L')	1713	Paray (Pointe de)	2374
Alpettes (Les)	1413	Patraflon	1916
Aubert (Corne)	2036	Perré (Gros)	2208
Balachaux (Pointe de)	1976	Plagersflue	1307
Berra (La)	1719	Pucelles (Les):	
Bimis (Dent des)	2158	Cime centrale	2090
Birenflue	2123	Pointe à l'échelle	2088
Bourgo (Dent du)	1909	Porte de Savigny	2017
Bremingard	1664	Vanil de la Gobetta	2109
Brenleire (Dent de)	2353	Recardets (Les)	1857
Broc (Dent de)	1829	Rippa	1725
Cape au Moine	1941	Rotenchasten	2217
Chällihorn	1968	Ruth (Dent de)	2236
Chamois (Dent du)	1830	Sattelspitzen	2123
Chörblispitz	2102	Savigny (Dent de)	2252
Chaux de Naye (Grande)	1982	Schafarnisch	2107
Combiflue	2055	Schafberg	2235
Corbetta	1400	Schopfenspitz	2104
Coursis (Les)	1864	Schwylberg	1645
Cousimbert (Le)	1633	Spitzflue	1951
Cray (Pointe de)	2070	Teysachaux	1909
Cray (Pra de)	2197	Teuschlismad	2094
Ecri (Vanil de l')	2375	Tornette (Arche de la)	2029
Euschelsflue	1952	Tours (Rocher des)	2243
Fochsenflue	1975	Tremetta	1914
Folliéran (Dent de)	2340	Tsermon	2140
Gastlosen	1935	Van (Le)	1966
Gemschrätli	2106	Vanil des Artses	1993
Gibloux (Le)	1206	Vanil Carré (Gros)	2195
Hautaudon (Dent de)	1871	Vanil du Croset	2110
Herbette (Tête de l')	2261	Vanil Noir	2389
Hochmatt	2152	Vanils des Raveires	2012
Kaiseregg	2185	Vanil Blanc ou de l'Ombriau	1827
Lys (Dent de)	2014	Vounetse (Dent de)	1813
Maischüpfenspitz	2085	Vudalla (La)	1668
Märe	2087	Vully (Mont)	653
Merlas (Les)	1908	Vuarat (Mont)	985
Moléson (Le)	2002	Wandflue	2133
Morthveys (Les)	1970	Widdergalm	2174
Niremont	1514		

Remarque: Il peut exister une certaine divergence dans l'appellation des sommets ou l'orthographe de leur nom entre l'usage courant et les nouvelles cartes 1:25000 de l'Office fédéral de la topographie

Bemerkung: Zwischen der üblichen Benennung der Berggipfel und derjenigen der neuen Landeskarte 1:25000 des Bundesamtes für Landestopographie können gewisse Unterschiede bestehen.

Lacs naturels

Natureseen

Lac See	Surface Fläche km ²	Altitude moyenne m s. m. Mittlere Höhe ü. M. m	Profondeur maximum Grösste Tiefe m
Lac de Neuchâtel / Neuenburgersee	218,3	429	153
dont partie fribourgeoise davon freiburg. Anteil	52,6
Lac de Morat / Murtensee	23,0	429	46
dont partie fribourgeoise davon freiburg. Anteil	14,3
Lac Noir / Schwarzsee	0,47	1046	10

Lacs artificiels

Stauseen

Lac See	Début et fin des travaux Baubeginn und Bauende	Surface Fläche km ²	Cote de retenue maximum m s. m. Maximale Stauquote ü. M. m	Profondeur maximum Grösste Tiefe m	Capacité en mio. de m ³ Inhalt in Mio. m ³
Lac de la Gruyère	1946-1948	9,42	677	75	200,0
Lac de Schiffenen / Schiffenensee	1961-1962	4,25	532	38	66,0
Lac de Montsalvens	1918-1920	0,74	801	53	12,2
Lac de Lessoc	1969-1973	0,20	774	31	1,5
Lac de Pérolles	1872,1909 ¹	0,35	553	...	0,4

¹Deux étapes de construction / Zwei Bauetappen

Etendue du bassin des rivières et affluents

Einzugsgebiete der Haupt- und Nebenflüsse

Rivière principale, affluent Haupt-, Nebenfluss	Etendue du bassin Einzugsgebiet km ²	Total	dont fribourg. davon freib.
Broye	853,560		...
Sarine / Saane	1892,001		1180,500
Gérine	85,381		85,381
Glâne	193,294		193,294
Singine / Sense	432,830		...
Veveysse	49,850		...

Quelques rivières du canton

Ausgewählte Flüsse des Kantons

Nom du cours d'eau Name des Flusses	Affluent de Nebenfluss von	Lieu de l'embouchure Ort der Einmündung
Arbogne	Broye	Salavaux
Bibera / Biberen	Grand Canal	Bellechasse
Biorde	Broye	Palézieux
Broye	Lac de Neuchâtel / Neuenburgersee	La Sauge
Chandon	Lac de Morat / Murtensee	Faug
Gérine / Ärgera	Sarine / Saane	Marly
Glâne (Grande)	Sarine / Saane	Pont de la Glâne
Glâne (Petite)	Broye	Pont de Salavaux
Gottéron / Galternbach	Sarine / Saane	Fribourg
Hongrin	Sarine / Saane	Montbovon
Javro	Jogne / Jaunbach	Crésuz
Jogne / Jaunbach	Sarine / Saane	Broc
Lembe	Broye	Granges
Mionna	Broye	Palézieux
Motélon	Jogne / Jaunbach	Lac de Montsalvens
Neirigue	Glâne	Chavannes-sous-Orsonnens
Sarine / Saane	Aare	Wileroltigen
Singine / Sense	Sarine / Saane	Laupen
Singine Chaude / Warme Sense	Singine / Sense	Zollhaus
Singine Froide / Kalte Sense	Singine / Sense	Zollhaus
Sionge	Sarine / Saane	Praz des Auges, Gumefens
Sonnaz	Sarine / Saane	La Sonnaz
Taverna	Singine / Sense	Flamatt
Trême	Sarine / Saane	Gruyères, Broc
Veveyse de Châtel	Lac Léman	Vevey
Veveyse de Feygire	Veveyse de Châtel	Vieux-Châtel, Fruence

Débit moyen des rivières

Mittlere Abflussmenge der Flüsse

Année Jahr	Broye (Payerne) m ³ /s.	Sarine (Broc) m ³ /s.	Sarine (Fribourg) m ³ /s.	Sense (Überstorf- Thörishaus) m ³ /s.	Sionge (Vuippens) m ³ /s.	Biberenkanal (Kerzers) m ³ /s.
---------------	--	--	--	---	--	---

a) moyenne annuelle Jahresdurchschnitt

1970	9,68	30,1	51,6	11,1	...	14,0
1971	4,14	15,4	25,3	5,48	...	0,33
1972	4,70	16,9	27,4	7,36	...	0,35
1973	5,87	18,2	33,2	7,86	...	0,41
1974	7,41	22,2	39,7	8,00	...	0,42
1975	6,08	21,7	42,6	8,39	...	0,48
1976	4,61	12,0	22,6	4,77	0,69	0,28
1977	11,4	25,8	52,6	11,9	1,82	0,72
1978	9,67	23,3	48,0	10,4	1,51	0,68
1979	9,97	24,4	46,0	11,4	1,57	0,70
1980	10,7	26,5	53,0	10,3	1,65	0,69
1981	10,3	25,4	47,2	9,86	1,42	0,65
1982	10,3	25,8	50,9	10,9	1,64	0,75
1983	9,48	21,7	42,3	8,24	1,24	0,65
1984	8,92	21,7	43,6	8,90	1,27	0,55
1985	8,21	20,9	42,8	9,08	1,23	0,61
1986	8,12	23,8	42,3	9,19	1,27	0,66
1987	10,0	26,8	50,3	10,4	1,73	0,80
1988	10,5	24,5	49,6	9,97	1,43	0,71
1989	4,57	15,2	29,1	6,31	0,67	0,35
1990	8,09	21,0	41,0	9,98	1,26	0,53

b) moyenne pour toute la période observée Durchschnitt für die beobachtete Periode

1920-90 (71 ans/Jahre)	1923-90 (68 ans/Jahre)	1949-90 (42 ans/Jahre)	1928-90 (63 ans/Jahre)	1976-90 (15 ans/Jahre)	1956-90 (35 ans/Jahre)
7,76	23,8	41,8	8,57	1,36	0,55

Superficie totale, par district

Gesamtfläche, nach Bezirk

District Bezirk	Surface Fläche km ²	District Bezirk	Surface Fläche km ²
Sarine / Saane	216,8	Glâne / Glane	168,7
Singine / Sense	265,2	Broye / Broye	225,8
Gruyère / Greyerz	498,6	dont Lac de Neuchâtel (Partie)	
Lac / See	160,6	davon Neuenburgersee (Anteil) ...	52,5
dont Lac de Morat (Partie)		Veveyse / Vivisbach	134,3
davon Murtensee (Anteil)	14,8	Canton / Kanton	1 670,0
dont forêt dom. du Galm			
davon Staatswald Galm	2,6		

Remarque: selon la Statistique de la superficie de la Suisse de 1972, avec les modifications du service du cadastre de Fribourg
Bemerkung: Gemäss Arealstatistik der Schweiz 1972, mit den Änderungen des freiburgischen Vermessungsamts

Altitude, superficie totale et densité de la population en 1990¹, par commune

Höhenlage, Gesamtfläche und Bevölkerungsdichte 1990¹, nach Gemeinden

Commune	Altitude (m)	Surface (ha)	Habitants par km ²	Commune	Altitude (m)	Surface (ha)	Habitants par km ²
Gemeinde	Höhenlage (m ü. M.)	Fläche (ha)	Einwohner pro km ²	Gemeinde	Höhenlage (m ü. M.)	Fläche (ha)	Einwohner pro km ²
Sarine / Saane							
Arconciel	724	616	88	Farvagny-le-Petit	702	272	77
Autafond	655	239	33	Ferpicloz	769	102	145
Autigny	687	618	78	Fribourg	588	928	3 654
Avry-sur-Matran	681	423	238	Givisiez	645	346	489
Belfaux	583	651	325	Granges-Paccot	622	399	426
Bonnefontaine	765	501	86	Grenilles	678	181	51
Chénens	696	395	94	Grolley	623	419	283
Chésopelloz	615	161	50	Lentigny	722	483	107
La Corbaz	650	231	82	Lossy-Formangueires .	609	298	89
Corjolens	669	158	46	Lovens	767	190	76
Cormagens	579	156	51	Magnedens	709	129	71
Corminbœuf	633	561	257	Marly	627	772	838
Corpataux	686	305	168	Matran	612	291	352
Corserey	666	344	66	Montévraz	872	335	79
Cottens	709	497	156	Neyruz	692	552	186
Ecuwillens	689	532	115	Noréaz	662	691	65
Ependes	750	563	162	Oberried	799	300	45
Essert	820	245	89	Onnens	725	356	108
Estavayer-le-Gibloux .	702	251	49	Pierrafortscha	743	506	31
Farvagny-le-Grand ...	700	356	246	Ponthaux	653	591	74

¹Population résidante au 31.12.90 / Wohnbevölkerung am 31.12.90

Altitude, superficie totale et densité de la population en 1990¹, par commune

Höhenlage, Gesamtfläche und Bevölkerungsdichte 1990¹, nach Gemeinden

Commune	Altitude (m)	Surface (ha)	Habitants par km ²	Commune	Altitude (m)	Surface (ha)	Habitants par km ²
Gemeinde	Höhenlage (m ü. M.)	Fläche (ha)	Einwohner pro km ²	Gemeinde	Höhenlage (m ü. M.)	Fläche (ha)	Einwohner pro km ²
Gruyère / Greyerz							
Posat	673	196	40	Albeuve	764	1 254	42
Posieux	678	670	121	Avry-devant-Pont	787	431	74
Praroman	772	321	281	Botterens	743	218	102
Prez-vers-Noréaz	644	567	108	Broc	722	1 003	188
Rossens	708	532	160	Le Bry	738	403	59
Rueyres-St-Laurent	757	293	74	Bulle	766	1 243	702
Senèdes	755	51	208	Cerniat	929	3 369	10
Treyvaux	769	1 144	94	Charmey	892	7 857	17
Villarlod	801	284	74	Châtel-s.-Montsalvens	913	206	90
Villars-sur-Glâne	655	545	1 446	Corbières	711	479	70
Villarsel-le-Gibloux	748	214	79	Crésuz	909	177	120
Villarsel-sur-Marly	737	140	42	Echarlens	716	518	78
Vuisternens-en-Ogoz	807	618	81	Enney	718	846	52
Zénauva	753	158	60	Estavannens	798	2 106	14
				Grandvillard	762	2 431	23
				Gruyères	807	2 844	49
				Gumefens	725	370	126
				Hauteville	708	1 192	30
				Jaun	1 027	5 530	13
				Lessoc	812	1 475	13
				Marsens	725	594	177
				Maules	892	526	37
				Montbovon	796	1 997	13
				Morion	751	424	102
				Neirivue	763	1 312	24
				Le Pâquier	746	449	158
				Pont-la-Ville	754	551	66
				Riaz	727	778	176
				La Roche	747	2 417	44
				Romanens	915	339	62
				Rueyres-Treyfayes	846	259	46
				Sâles	823	757	67
				Sorens	804	866	80
				La Tour-de-Trême	743	1 148	241
				Vaulruz	826	1 006	77
				Villarbeney	736	245	34
				Villars-sous-Mont	758	375	35
				Villarvolard	732	595	35
				Vuadens	807	1 041	131
				Vuippens	704	230	100

¹Population résidante au 31.12.90 / Wohnbevölkerung am 31.12.90

²La superficie des communes a été corrigée à la suite de modifications de frontières intervenues en 1976 / Die Gesamtfläche dieser Gemeinden wurde gemäss 1976 erfolgten Grenzverlegungen abgeändert

Altitude, superficie totale et densité de la population en 1990¹, par commune

Höhenlage, Gesamtfläche und Bevölkerungsdichte 1990¹, nach Gemeinden

Commune	Altitude (m)	Surface (ha)	Habitants par km ²	Commune	Altitude (m)	Surface (ha)	Habitants par km ²
Gemeinde	Höhenlage (m ü. M.)	Fläche (ha)	Einwohner pro km ²	Gemeinde	Höhenlage (m ü. M.)	Fläche (ha)	Einwohner pro km ²
Lac / See				Glâne / Glane			
Agriswil	498	142	75	Auboranges	666	191	80
Altavilla	538	73	158	Berlens	806	298	59
Barberêche	569	917	57	Billens	741	228	180
Bas-Vully	434	927 ²	127	Bionnens	855	111	52
Büchslen	511	157	73	Blessens	709	267	31
Cordast	625	316	152	Chapelle	737	205	74
Cormérod	605	284	54	Le Châtelard	904	752	42
Corsalettes	582	114	75	Châtonnaye	693	633	65
Courgevau	474	337	226	Chavannes-les-Forts	787	449	77
Courlevon	556	326	66	Chavannes-s.-Orson	672	414	56
Cournillens	587	410	62	Les Ecasseys	933	163	26
Courtaman	593	119	768	Ecublens	594	488	45
Courtepin	570	284	450	Esmonts	812	229	53
Courtoun	581	214	121	Estévenens	785	335	41
Cressier	572	420	120	Gillarens	681	199	86
Fräschels	456	311	110	Grangettes	781	328	47
Galmiz	442	929 ²	46	Hennens	766	261	39
Gempenach	501	165	142	La Joux	858	442	73
Greng	442	95 ²	118	Lieffrens	858	180	25
Gurmels	542	558	196	Lussy	737	445	79
Guschelmuth	581	309	82	La Magne	820	86	37
Haut-Vully	437	757 ²	109	Massonnens	737	429	88
Jeuss	542	175	156	Mézières	767	593	96
Kerzers	451	1 232	257	Middes	702	513	59
Kleinbösing	509	303	111	Montet	654	220	67
Kleingurmels	559	30	327	Morlens	726	141	22
Liebistof	523	387	137	Mossel	819	318	44
Lurtigen	567	234	75	La Neirigue	739	141	34
Meyriez	441	34 ²	1 074	Orsonnens	701	395	73
Misery	582	231	167	Prez-vers-Siviriez	766	417	51
Muntelier	434	110 ²	635	Promasens	613	251	84
Murten	453	1 136 ²	397	Romont	777	1 090	369
Ried	513	618	94	Rue	678	402	101
Salvenach	561	380	84	Siviriez	775	844	104
Ulmiz	497	279	94	Sommentier	891	328	49
Villarepos	492	480	86	Torny-le-Grand	674	502	61
Wallenbuch	532	137	74	Ursy	704	225	221
Wallenried	549	389	82				

¹Population résidante au 31.12.90 / Wohnbevölkerung am 31.12.90

²Sans le lac / Ohne See

Remarque: pour le district du Lac, la surface de la forêt domaniale du Galm n'est pas comprise
Bemerkung: Im Seebezirk ist die Fläche des Staatswaldes Galm nicht inbegriffen

Altitude, superficie totale et densité de la population en 1990¹, par commune

Höhenlage, Gesamtfläche und Bevölkerungsdichte 1990¹, nach Gemeinden

Commune	Altitude (m)	Surface (ha)	Habitants par km ²	Commune	Altitude (m)	Surface (ha)	Habitants par km ²
Gemeinde	Höhenlage (m ü. M.)	Fläche (ha)	Einwohner pro km ²	Gemeinde	Höhenlage (m ü. M.)	Fläche (ha)	Einwohner pro km ²
Vauderens	749	238	128	Mannens-Grandsivaz	633	500	81
Villaraboud	754	317	81	Ménières	502	438	58
Villargiroud	793	321	77	Montagny-la-Ville	561	486	86
Villariaz	765	322	89	Montagny-les-Monts	562	754	101
Villarimboud	756	543	77	Montbrelloz	499	182	104
Villarsiviriaux	832	418	44	Montet	491	195	182
Villaz-St-Pierre	729	561	147	Morens	449	260	50
Vuarmarens	690	232	112	Murist	658	663	56
Vuisternens-dt-Romont	791	407	112	Nuvilly	632	399	67
				Portalban	430	287 ²	68
				Praratoud	648	225	24
				Prévondavaux	689	180	29
				Rueyres-les-Prés	479	321	64
				Russy	545	375	41
				Saint-Aubin	468	702	141
				Seiry	602	180	72
				Sévaz	489	250	59
				Surpierre	620	255	78
				Vallon	483	351	67
				Vesin	512	335	67
				Villeneuve	476	350	65
				Vuissens	737	560	27
Broye / Broye				Veveyse / Vivisbach			
Aumont	602	529	76	Attalens	774	974	179
Autavaux	478	142 ²	95	Besencens	881	212	53
Bollion	556	81	116	Bossonnens	748	412	178
Bussy	470	365	64	Bouloz	866	383	64
Châbles	572	475 ²	85	Châtel-St-Denis	819	4 791	78
Chandon	533	319	32	Le Crêt	917	728	48
Chapelle	621	167	42	Fiaugères	855	388	43
Châtillon	512	124	179	Granges	755	446	134
Cheiry	561	440	54	Grattavache	805	220	82
Cheyres	455	509 ²	108	Pont	744	222	53
Cugy	475	654	123	Porsel	821	377	84
Delley	499	436 ²	88	Progens	874	376	60
Domdidier	444	891	213	Remaufens	799	591	105
Dompierre	475	448 ²	118	Saint-Martin	827	378	102
Estavayer-le-Lac	452	637	631	Semsaies	866	2 935	32
Fétigny	470	409	112				
Font	463	253 ²	89				
Forel	471	501 ²	56				
Franex	583	163	28				
Frasses	482	197	69				
Les Friques	471	87	67				
Gletterens	489	301 ²	95				
Granges-de-Vesin	507	116	80				
Léchelles	551	556	62				
Lully	491	282	101				

¹Population résidante au 31.12.90 / Wohnbevölkerung am 31.12.90

²Sans le lac / Ohne See

Données climatologiques de la station de Fribourg-Posieux (alt. 633 m), depuis 1980

Klimatologische Angaben der Meßstation Freiburg-Posieux (Höhenlage 633 m), seit 1980

Année	Température de l'air °C			Humidité relative moyenne %	Précipitations Somme mm	Nombre de jours avec Précipitations ≥ 0,3 mm		Brouillard
	Moyenne	Minimum absolu	Maximum absolu			Neige		
Jahr	Lufttemperatur °C			Relative Feuchtigkeit %	Niederschlag Summe mm	Anzahl Tage mit Niederschlag ≥ 0,3 mm		Nebel
	Mittel	Minimum absolut	Maximum absolut			Schnee		
1980	7,5	-16,6	30,4	78	1 254	174	38	43
1981	8,2	-19,5	31,3	79	1 300	178	51	41
1982	8,9	-12,5	30,3	80	1 364	159	23	64
1983	8,7	-12,3	35,6	79	1 151	161	29	45
1984	7,8	-11,2	31,2	79	1 147	161	42	59
1985	7,6	-23,5	31,7	76	1 170	137	34	52
1986	8,1	-18,6	32,0	79	1 185	155	44	70
1987	8,1	-23,2	30,8	81	1 379	172	38	65
1988	9,0	-12,0	31,1	79	1 220	177	32	55
1989	8,9	-9,5	32,0	77	857	133	12	70
1990	9,2	-13,0	32,2	76	1 223	149	32	47

Température mensuelle moyenne de l'air, en °C, à la station climatologique de Fribourg-Posieux, depuis 1980

Monatsmittel der Lufttemperatur, in °C, Angaben der klimatologischen Station Freiburg-Posieux, seit 1980

Année Jahr	Janv. Jan.	Févr. Feb.	Mars März	Avril April	Mai Mai	Juin Juni	Juillet Juli	Août Aug.	Sept. Sept.	Oct. Okt.	Nov. Nov.	Déc. Dez.
1980	-1,4	3,0	4,1	5,5	10,2	13,5	15,0	17,3	14,0	7,8	2,2	-1,2
1981	-2,6	-1,8	6,5	9,1	11,4	15,3	16,0	17,0	13,8	9,1	3,6	0,3
1982	1,4	0,6	3,4	6,9	12,6	16,2	18,8	16,4	14,9	8,4	4,7	2,5
1983	1,8	-1,9	4,7	8,0	9,9	16,6	21,4	17,7	14,3	8,9	2,8	0,2
1984	0,6	-0,7	1,7	6,7	9,0	14,8	17,6	16,6	12,5	9,2	5,4	0,6
1985	-5,9	-1,3	2,2	7,7	11,8	13,9	19,1	16,7	14,7	9,1	1,0	1,8
1986	0,3	-4,8	3,3	5,3	14,3	15,5	17,7	16,7	13,5	10,3	4,1	0,7
1987	-4,5	0,6	1,1	8,7	9,3	13,8	17,9	17,3	16,1	10,3	4,4	1,7
1988	2,8	1,0	3,1	8,7	13,5	15,2	17,6	17,8	13,4	10,1	2,6	1,7
1989	-0,5	2,4	7,0	6,5	13,8	15,0	18,6	17,6	13,6	9,4	2,3	1,4
1990	-0,5	5,6	6,3	6,6	14,3	14,9	18,3	18,1	13,2	10,6	3,7	-0,6
1991	0,9	-1,2	6,6	6,9	9,4	14,5						

Données climatologiques de la station de Broc (alt. 687 m), depuis 1980

Klimatologische Angaben der Meßstation Broc (Höhenlage 687 m), seit 1980

Année Jahr	Température de l'air °C Moyenne Minimum absolu Maximum absolu			Humidité relative moyenne % Relative Feuchtigkeit %	Précipitations Somme mm Niederschlag Summe mm	Nombre de jours avec Précipitations ≥ 0,3 mm Anzahl Tage mit Niederschlag ≥ 0,3 mm	Neige Schnee	Brouillard Nebel
	Température de l'air °C Moyenne	Minimum absolu	Maximum absolu					
1980	6,9	-16,5	29,0	72	1 308	177	43	44
1981	7,5	-16,7	31,2	79	1 309	177	50	21
1982	8,4	-15,0	29,6	78	1 416	153	34	34
1983	8,0	-14,3	35,0	78	1 139	146	27	30
1984	7,2	-13,5	31,0	77	1 188	152	40	32
1985	6,9	-25,7	31,0	75	1 256	146	37	46
1986	7,6	-19,8	31,3	75	1 237	153	54	51
1987	7,5	-22,5	33,0	76	1 390	165	39	46
1988	8,3	-12,6	30,6	75	1 408	176	40	41
1989	8,3	-12,2	30,6	72	997	125	16	50
1990	8,6	-15,6	31,0	73	1 372	155	31	32

Température mensuelle moyenne de l'air, en °C, à la station climatologique de Broc, depuis 1980

Monatsmittel der Lufttemperatur, in °C, Angaben der klimatologischen Station Broc, seit 1980

Année Jahr	Janv. Jan.	Févr. Feb.	Mars März	Avril April	Mai Mai	Juin Juni	Juillet Juli	Août Aug.	Sept. Sept.	Oct. Okt.	Nov. Nov.	Déc. Dez.
1980	-2,5	2,3	3,7	4,7	9,6	12,9	14,3	16,8	13,6	7,3	2,1	-2,5
1981	-3,8	-3,5	5,6	8,5	11,0	15,0	15,3	16,5	13,5	8,7	3,3	-0,1
1982	1,4	0,4	2,8	6,0	11,7	15,8	18,3	15,9	14,3	7,9	4,3	1,5
1983	0,9	-3,0	4,2	7,2	9,4	16,0	20,9	16,9	13,6	8,5	2,4	-0,5
1984	0,2	-1,8	0,3	5,6	8,5	14,5	17,2	16,0	11,7	8,6	5,4	-0,1
1985	-7,0	-2,5	1,3	7,2	11,0	13,6	18,7	15,9	13,9	8,5	0,7	0,9
1986	-0,2	-5,6	2,7	4,9	13,4	15,1	17,1	16,2	13,1	10,0	3,9	0,3
1987	-5,3	-0,4	0,2	7,9	8,7	13,3	17,5	16,8	15,8	10,0	4,2	1,2
1988	2,4	0,4	2,4	8,1	12,7	14,7	17,1	17,1	12,8	9,9	1,5	0,8
1989	-1,8	1,6	6,0	6,1	12,9	14,6	18,2	16,9	13,1	8,9	2,2	0,4
1990	-1,2	5,2	5,6	6,1	13,9	14,6	18,1	17,3	12,5	10,1	3,1	-2,6

Pollution atmosphérique à Fribourg¹ - valeurs annuelles, en 1989 et 1990

Luftschadstoffbelastung in Freiburg¹ - Jahreswerte, 1989 und 1990

	1989	1990	
Anhydride sulfureux (SO₂)			Schwefeldioxid (SO₂)
Moyenne annuelle, en µg/m ³ (Valeur limite d'immission = 30)	11	13 ²	Jahresmittel, in µg/m ³ (Immissionsgrenzwert = 30)
Valeur 95 % ³ , en µg/m ³ (Valeur limite d'immission = 100)	34	...	95 %-Wert ³ , in µg/m ³ (Immissionsgrenzwert = 100)
Nombre de moyennes par 24 h > 100 µg/m ³ (Valeur limite d'immission = 1)	0	0	Anzahl Tagesmittel > 100 µg/m ³ (Immissionsgrenzwert = 1)
Dioxyde d'azote (NO₂)			Stickstoffdioxid (NO₂)
Moyenne annuelle, en µg/m ³ (Valeur limite d'immission = 30)	35	28	Jahresmittel, in µg/m ³ (Immissionsgrenzwert = 30)
Valeur 95 % ³ , en µg/m ³ (Valeur limite d'immission = 100)	71	...	95 %-Wert ³ , in µg/m ³ (Immissionsgrenzwert = 100)
Nombre de moyennes par 24 h > 80 µg/m ³ (Valeur limite d'immission = 1)	0	0	Anzahl Tagesmittel > 80 µg/m ³ (Immissionsgrenzwert = 1)

¹ Station de mesure Plateau de Pérolles, représentative pour la charge de fond de la ville / Messstation auf der Pérolles-Ebene, typisch für die städtische Hintergrundbelastung

² Données incomplètes (pas de valeurs entre le 1^{er} juin et le 6 août 1990) / Unvollständige Daten (keine Werte zwischen dem 1. Juni und dem 6. August 1990)

³ 95 % des moyennes semi-horaires d'une année sont situées au-dessous de cette valeur / 95 % der 1/2 - h - Mittelwerte eines Jahres liegen unterhalb dieses Wertes

Remarque / Bemerkung:

Valeur limite d'immission: selon l'ordonnance fédérale sur la protection de l'air / Immissionsgrenzwert gemäss Luftreinhalte - Verordnung des Bundes

Pollution atmosphérique à Fribourg¹ - valeurs mensuelles, pour 1989 et 1990

Luftschadstoffbelastung in Freiburg¹ - Monatswerte, 1989 und 1990

Année	Janv.	Févr.	Mars	Avril	Mai	Juin	Juillet	Août	Sept.	Oct.	Nov.	Déc.
Jahr	Jan.	Febr.	März	April	Mai	Juni	Juli	Aug.	Sept.	Okt.	Nov.	Dez.

Anhydride sulfureux (SO₂) / Schwefeldioxid (SO₂) - µg/m³

(valeur limite d'immission = 30 / Immissionsgrenzwert = 30)

1989	20	24	13	8	8	5	3	2	5	10	16	19
1990	29	13	13	9	5	5	5	...	17	20

Dioxyde d'azote (NO₂) / Stickstoffdioxid (NO₂) - µg/m³

(valeur limite d'immission = 30 / Immissionsgrenzwert = 30)

1989	50	49	32	27	26	21	23	26	34	36	47	43
1990	47	31	36	28	26	20	22	21	24	27	27	33

Ozone, valeur 98%² / Ozon, 98% - Wert² - µg/m³

(valeur limite d'immission = 100 / Immissionsgrenzwert = 100)

1989	49	74	100	91	134	136	150	136	115	72	51	52
1990	64	81	97	111	123	122	160	160	95	63	63	55

Ozone, nombre de dépassements de la moyenne horaire (120 µg/m³)

Ozon, Anzahl Überschreitungen des 1-h-Mittels (120 µg/m³)

(valeur limite d'immission = 1 / Immissionsgrenzwert = 1)

1989	0	0	1	0	32	38	83	38	4	0	0	0
1990	0	0	1	2	22	19	141	102	1	0	0	0

Ozone, moyenne horaire maximale / Ozon, maximale 1 - h Mittel - µg/m³

(valeur limite d'immission = 120 / Immissionsgrenzwert = 120)

1989	60	77	122	113	173	165	167	157	123	89	66	63
1990	72	85	121	123	135	144	172	172	121	78	69	60

¹Station de mesure Plateau de Pérolles, représentative pour la charge de fond de la ville / Messstation auf der Pérolles-Ebene, typisch für die städtische Hintergrundbelastung

²98% des moyennes semi-horaires d'un mois sont situées au-dessous de cette valeur / 98% der 1/2 - h - Mittelwerte eines Monats liegen unterhalb dieses Wertes

Population
Bevölkerung

Population résidante, depuis 1785

Wohnbevölkerung, seit 1785

1785 ¹	61 589	1860	105 523	1941	152 053	1983 ³	188 905
1799	67 814	1870	110 409	1950	158 695	1984 ³	190 394
1811	74 209	1880	114 994	1960	159 194	1985 ³	192 440
1818	79 462	1888	119 155	1970	180 309	1986 ³	194 645
1831	86 769	1900	127 951	1980	185 246	1987 ³	197 175
1836 ²	91 145	1910	139 654	1980 ³	184 517	1988 ³	200 166
1842	95 611	1920	143 055	1981 ³	185 907	1989 ³	204 328
1850	99 891	1930	143 230	1982 ³	187 608	1990 ³	207 751

¹Archives de la Société d'histoire du canton de Fribourg, 1903, K. 11 / Freiburger Geschichtsblätter, 1903, K. 11

²Recensements fédéraux en 1836 et à partir de 1850 / Eidg. Volkszählung 1836 und seit 1850

³Résultats de la statistique progressive de la population. Voir remarque page 63 / Ergebnisse der Bevölkerungsforschreibung. Siehe Bemerkung Seite 63

Habitants par km², depuis 1785

Einwohner pro km², seit 1785

1785	36,88	1860	63,19	1941	91,05	1983 ¹	113,12
1799	40,61	1870	66,11	1950	95,03	1984 ¹	114,01
1811	44,44	1880	68,86	1960	95,33	1985 ¹	115,23
1818	47,68	1888	71,35	1970	107,97	1986 ¹	116,55
1831	51,96	1900	76,62	1980	110,93	1987 ¹	118,07
1836	54,58	1910	83,63	1980 ¹	110,49	1988 ¹	119,86
1842	57,26	1920	85,67	1981 ¹	111,32	1989 ¹	122,35
1850	59,81	1930	85,77	1982 ¹	112,34	1990 ¹	124,40

¹Résultats de la statistique progressive de la population. Voir remarque page 63 / Ergebnisse der Bevölkerungsforschreibung. Siehe Bemerkung Seite 63

Population résidante, par district, depuis 1900

Wohnbevölkerung nach Bezirk, seit 1900

Année Jahr	Total	Sarine Saane	Singine Sense	Gruyère Greyerz	Lac See	Glâne Glâne	Broye Broye	Veveyse Vivisbach
1900	127 951	33 107	18 768	23 111	15 471	14 306	14 786	8 402
1910	139 654	38 977	20 992	25 279	15 354	14 930	15 259	8 863
1920	143 055	39 047	22 058	27 372	15 491	14 911	15 672	8 504
1930	143 230	40 320	22 801	25 530	15 782	15 258	15 104	8 435
1941	152 053	45 645	23 785	26 107	16 486	15 755	15 571	8 704
1950	158 695	49 413	24 892	26 611	17 328	15 951	15 890	8 610
1960	159 194	53 126	25 060	26 061	18 130	14 273	14 742	7 802
1970	180 309	66 587	28 134	28 017	20 087	14 023	15 607	7 854
1980	185 246	69 341	29 613	27 905	20 002	13 829	15 859	8 697
1980 ¹	184 517	69 202	29 544	27 793	19 827	13 786	15 706	8 659
1981 ¹	185 907	69 434	29 789	28 128	20 067	13 816	15 948	8 725
1982 ¹	187 608	69 555	30 161	28 646	20 198	13 916	16 328	8 804
1983 ¹	188 905	69 548	30 454	28 916	20 452	14 046	16 445	9 044
1984 ¹	190 394	69 769	30 973	29 205	20 602	14 191	16 522	9 132
1985 ¹	192 440	70 469	31 302	29 679	20 724	14 362	16 620	9 284
1986 ¹	194 645	71 044	31 548	30 024	21 106	14 458	17 005	9 460
1987 ¹	197 175	71 927	31 910	30 222	21 545	14 643	17 301	9 627
1988 ¹	200 166	73 000	32 281	30 514	21 858	14 973	17 691	9 849
1989 ¹	204 328	74 336	32 833	31 206	22 392	15 437	17 997	10 127
1990 ¹	207 751	75 025	33 246	31 958	22 766	15 862	18 421	10 473

¹Résultats de la statistique progressive de la population. Voir remarque page 63 / Ergebnisse der Bevölkerungsforschreibung. Siehe Bemerkung Seite 63

Nombre de ménages par district, depuis 1860

Anzahl Haushaltungen, nach Bezirk, seit 1860

Année Jahr	Frg-Ville Frg-Stadt	Sar. Camp. Saane-Land	Singine Sense	Gruyère Greyerz	Lac See	Glâne Glâne	Broye Broye	Veveyse Vivisbach	Canton Kanton
1860	2 107	2 709	2 772	3 852	2 893	2 385	2 653	1 527	20 898
1870	2 185	3 051	3 046	4 253	3 066	2 742	2 795	1 625	22 763
1880	2 334	3 161	3 261	4 520	3 145	2 828	2 907	1 672	23 828
1888	2 615	3 218	3 350	4 814	3 167	2 953	2 980	1 679	24 776
1900	3 255	3 418	3 442	5 019	3 165	2 950	2 971	1 744	25 964
1910	3 864	3 455	3 623	5 402	3 212	2 989	3 049	1 771	27 365
1920	4 054	3 339	3 682	5 602	3 174	2 886	3 013	1 683	27 433
1930	4 601	3 379	3 978	5 620	3 360	2 893	2 975	1 664	28 470
1941	5 959	3 683	4 293	6 012	3 559	3 022	3 134	1 747	31 409
1950	7 057	4 142	4 791	6 615	3 974	3 258	3 364	1 936	35 137
1960	8 545	4 570	5 321	7 016	4 451	3 229	3 348	1 898	38 378
1970	12 461	7 212	6 969	8 335	5 632	3 576	4 122	2 177	50 484
1980	14 727	9 880	8 731	9 639	6 677	4 228	4 994	2 783	61 659
dont ménages privés / davon private Haushaltungen									
1960	8 404	4 532	5 290	6 959	4 411	3 208	3 317	1 879	38 000
1970	12 307	7 178	6 949	8 286	5 605	3 556	4 107	2 167	50 155
1980	14 607	9 833	8 712	9 599	6 654	4 210	4 970	2 774	61 359

Nombre de personnes par ménage, par district, depuis 1860

Anzahl Personen pro Haushaltung, nach Bezirk, seit 1860

Année Jahr	Frg-Ville Frg-Stadt	Sar. Camp. Saane-Land	Singine Sense	Gruyère Greyerz	Lac See	Glâne Glâne	Broye Broye	Veveyse Vivisbach	Canton Kanton
1860	5,0	5,1	5,6	4,7	5,0	5,2	5,0	4,9	5,0
1870	4,8	4,8	5,4	4,5	4,8	4,8	4,9	4,8	4,9
1880	4,9	4,8	5,4	4,5	4,7	4,8	4,9	4,6	4,8
1888	4,7	4,9	5,4	4,4	4,8	4,7	5,0	4,6	4,8
1900	4,9	5,1	5,5	4,6	4,9	4,8	5,0	4,8	4,9
1910	5,3	5,4	5,8	4,7	4,8	5,0	5,0	5,0	5,1
1920	5,1	5,5	6,0	4,9	4,9	5,2	5,2	5,1	5,2
1930	4,7	5,6	5,7	4,5	4,7	5,3	5,1	5,1	5,0
1941	4,4	5,3	5,5	4,3	4,6	5,2	5,0	5,0	4,8
1950	4,1	4,9	5,2	4,0	4,4	4,9	4,7	4,4	4,5
1960	3,8	4,5	4,7	3,7	4,1	4,4	4,4	4,1	4,1
1970	3,2	3,7	4,0	3,4	3,6	3,9	3,8	3,6	3,6
1980	2,5	3,2	3,4	2,9	3,0	3,3	3,2	3,1	3,0
dont ménages privés / davon private Haushaltungen									
1960	3,3	4,2	4,6	3,5	3,9	4,2	4,2	4,0	3,9
1970	2,9	3,6	4,0	3,2	3,5	3,8	3,6	3,5	3,4
1980	2,4	3,1	3,3	2,8	2,9	3,2	3,0	3,0	2,9

Ménages et nombre de personnes vivant dans les ménages, par type de ménage, en 1970 et 1980

Haushaltungen und Personenzahl in Haushaltungen, nach Typ der Haushaltung, 1970 und 1980

	1970	1980	Variation en % Veränderung in %	
Nombre de ménages				Anzahl Haushaltungen
Chefs de ménage ¹ sans conjoint, sans enfants,				Vorstand ¹ ohne Ehepartner, ohne Kinder,
sans autres personnes	7 540	13 403	+ 77,8	ohne weitere Personen
avec autres personnes	3 179	2 597	- 18,3	mit weiteren Personen
avec enfants,				mit Kindern,
sans autres personnes	2 113	2 847	+ 34,7	ohne weitere Personen
avec autres personnes	806	488	- 39,5	mit weiteren Personen
Couples ² sans enfants,				Paar ² ohne Kinder,
sans autres personnes	8 518	12 684	+ 48,9	ohne weitere Personen
avec autres personnes	1 597	1 013	- 36,6	mit weiteren Personen
Couples ² avec enfants,				Paar ² mit Kindern,
sans autres personnes	21 041	24 879	+ 18,2	ohne weitere Personen
avec autres personnes	5 361	3 448	- 35,7	mit weiteren Personen
Ménages privés, en tout	50 155	61 359	+ 22,3	Privathaushaltungen, insgesamt
Ménages collectifs, en tout	329	300	- 8,8	Kollektivhaushaltungen, insgesamt
Total	50 484	61 659	+ 22,1	Total
Nombre de personnes				Personenzahl
Chefs de ménage ¹ sans conjoint, sans enfants,				Vorstand ¹ ohne Ehepartner, ohne Kinder,
sans autres personnes	7 540	13 403	+ 77,8	ohne weitere Personen
avec autres personnes	8 034	6 305	- 21,5	mit weiteren Personen
avec enfants,				mit Kindern,
sans autres personnes	5 831	7 309	+ 25,3	ohne weitere Personen
avec autres personnes	3 670	2 062	- 43,8	mit weiteren Personen
Couples ² sans enfants,				Paar ² ohne Kinder,
sans autres personnes	17 036	25 368	+ 48,9	ohne weitere Personen
avec autres personnes	5 443	3 307	- 39,2	mit weiteren Personen
Couples ² avec enfants,				Paar ² mit Kindern,
sans autres personnes	89 645	100 012	+ 11,6	ohne weitere Personen
avec autres personnes	32 593	19 664	- 39,7	mit weiteren Personen
Ménages privés, en tout	169 792	177 430	+ 4,5	Privathaushaltungen, insgesamt
Ménages collectifs, en tout	10 517	7 816	- 25,7	Kollektivhaushaltungen, insgesamt
Total	180 309	185 246	+ 2,7	Total

¹Chefs de ménage sans conjoint, tels que veufs/veuves, divorcés/divorcées, séparés/séparées ou célibataires / Vorstand ohne Ehepartner, wie z. B. Verwitwete, Geschiedene, Getrenntlebende oder Ledige

²Couples mariés ou non mariés / Verheiratete oder unverheiratete Paare

Population résidante et ménages des communes de l'agglomération de Fribourg¹, depuis 1960

Wohnbevölkerung und Haushaltungen der Gemeinden der Agglomeration Freiburg¹, seit 1960

Selon le recensement de la population / Gemäss Volkszählung

Commune / Gemeinde	Population résidante / Wohnbevölkerung			Ménages / Haushaltungen		
	1.12.60	1.12.70	2.12.80	1.12.60	1.12.70	2.12.80
Avry-sur-Matran	348	502	853	83	128	252
Belfaux	969	1 156	1 491	207	292	452
Corminbœuf	413	486	785	91	126	233
Fribourg	32 583	39 695	37 400	8 545	12 461	14 727
Givisiez	699	746	1 009	129	165	270
Granges-Paccot	761	1 303	1 143	163	353	372
Grolley	483	528	761	117	130	235
Marly	1 742	4 254	5 235	442	1 266	1 739
Matran	430	454	603	75	97	186
Neyruz	571	654	951	139	178	286
Villars-sur-Glâne	2 584	5 214	5 788	596	1 625	2 053
Agglomération / Agglomeration ...	41 583	54 992	56 019	10 587	16 821	20 805

Selon la statistique progressive (ESPOP)² / Gemäss Bevölkerungsfortschreibung²

Commune / Gemeinde	Population résidante au 31 décembre / Wohnbevölkerung am 31. Dezember					
	1980	1981	1982	1983	1984	1985
Avry-sur-Matran	855	844	857	844	832	856
Belfaux	1 500	1 598	1 684	1 710	1 731	1 801
Corminbœuf	787	892	940	983	1 070	1 142
Fribourg	37 368	37 016	36 443	35 789	34 977	34 422
Givisiez	989	1 063	1 162	1 186	1 246	1 293
Granges-Paccot	1 121	1 077	1 075	1 114	1 218	1 357
Grolley	734	732	752	783	811	830
Marly	5 245	5 293	5 278	5 438	5 513	5 747
Matran	603	619	628	625	665	690
Neyruz	954	952	957	954	948	960
Villars-sur-Glâne	5 753	5 895	6 172	6 343	6 765	7 236
Agglomération / Agglomeration ...	55 909	55 981	55 948	55 769	55 776	56 334

	1986	1987	1988	1989	1990
Avry-sur-Matran	860	871	898	968	1 007
Belfaux	1 958	1 983	1 970	2 054	2 118
Corminbœuf	1 159	1 240	1 301	1 390	1 443
Fribourg	33 935	33 670	33 607	33 962	33 913
Givisiez	1 466	1 553	1 615	1 657	1 691
Granges-Paccot	1 406	1 500	1 630	1 692	1 700
Grolley	885	992	1 062	1 131	1 186
Marly	5 850	5 940	6 108	6 320	6 469
Matran	715	800	884	956	1 025
Neyruz	971	983	1 006	1 025	1 024
Villars-sur-Glâne	7 556	7 808	8 055	7 986	7 883
Agglomération / Agglomeration ...	56 761	57 340	58 136	59 141	59 459

¹ L'agglomération de Fribourg a été nouvellement définie en 1980 / Die Agglomeration Freiburg wurde im Jahr 1980 neu bestimmt

² Voir remarque page 63 / Siehe Bemerkung Seite 63

Communes, selon leur taille, par district, en 1990

Gemeindegrösse, nach Bezirk, 1990

Taille des communes (habitants) Gemeindegrösse (Einwohner)	Nombre de communes, par district / Gemeindeanzahl, nach Bezirk							Canton Kanton
	Sarine Saane	Singine Sense	Gruyère Greyerz	Lac See	Glâne Glâne	Broye Broye	Veveyse Vivisbach	
1- 99	9	–	1	2	7	7	–	26
100- 199	8	–	5	7	12	11	4	47
200- 299	7	1	8	7	9	13	2	47
300- 399	2	–	6	6	8	4	3	29
400- 499	5	1	4	3	6	5	–	24
500- 599	3	–	3	4	1	2	1	14
600- 699	2	–	1	1	–	–	1	5
700- 799	1	1	3	1	–	1	1	8
800- 899	3	2	–	1	2	1	–	9
900- 999	2	3	–	1	–	1	1	8
1 000-1 099	4	1	2	1	–	–	–	8
1 100-1 199	1	–	–	1	–	–	–	2
1 200+	7	10	7	3	1	2	2	32
Total	54	19	40	38	46	47	15	259

Population résidante, selon la taille des communes, par district, en 1990

Wohnbevölkerung, nach Gemeindegrösse und Bezirk, 1990

Taille des communes (habitants) Gemeindegrösse (Einwohner)	Population résidante, par district / Wohnbevölkerung, nach Bezirk							Canton Kanton
	Sarine Saane	Singine Sense	Gruyère Greyerz	Lac See	Glâne Glâne	Broye Broye	Veveyse Vivisbach	
1- 99	727	–	83	184	338	467	–	1 799
100- 199	1 169	–	820	877	1 799	1 671	579	6 915
200- 299	1 610	293	1 881	1 750	2 218	3 181	474	11 407
300- 399	756	–	2 022	2 066	2 618	1 455	1 056	9 973
400- 499	2 296	483	1 742	1 326	2 600	2 094	–	10 541
500- 599	1 576	–	1 594	2 141	569	1 078	596	7 554
600- 699	1 225	–	690	699	–	–	623	3 237
700- 799	777	787	2 201	763	–	761	734	6 023
800- 899	2 543	1 677	–	823	1 699	807	–	7 549
900- 999	1 815	2 787	–	914	–	987	931	7 434
1 000-1 099	4 128	1 052	2 114	1 095	–	–	–	8 389
1 100-1 199	1 186	–	–	1 180	–	–	–	2 366
1 200+	55 217	26 167	18 811	8 948	4 021	5 920	5 480	124 564
Total	75 025	33 246	31 958	22 766	15 862	18 421	10 473	207 751

Communes, selon leur taille, depuis 1930

Gemeinden nach ihrer Grösse, seit 1930

Taille des communes (habitants) Gemeindegrösse (Einwohner)	1930	1941	1950	1960	1970	1980
---	------	------	------	------	------	------

Nombre de communes en chiffres absolus / Gemeindeanzahl in absoluten Zahlen

1- 99	32	30	35	46	50	41
100- 199	61	61	60	64	63	60
200- 299	56	55	55	51	47	47
300- 399	42	42	35	36	30	28
400- 499	32	32	34	22	22	13
500- 599	12	13	14	13	10	11
600- 699	10	8	8	12	12	10
700- 799	6	10	7	6	8	15
800- 899	4	4	5	3	3	3
900- 999	2	–	2	2	2	4
1000-1099	3	3	3	4	5	5
1100-1199	2	3	3	3	3	4
1200 +	22	23	23	22	24	25
Total	284	284	284	284	279	266

Nombre de communes en % / Gemeindeanzahl in %

1- 99	11,3	10,6	12,3	16,2	17,9	15,4
100- 199	21,5	21,5	21,1	22,5	22,6	22,5
200- 299	19,7	19,4	19,4	18,0	16,8	17,7
300- 399	14,8	14,8	12,3	12,7	10,7	10,5
400- 499	11,3	11,3	12,0	7,7	7,9	4,9
500- 599	4,2	4,6	4,9	4,6	3,6	4,1
600- 699	3,5	2,8	2,8	4,2	4,3	3,8
700- 799	2,1	3,5	2,4	2,1	2,9	5,6
800- 899	1,4	1,4	1,8	1,1	1,1	1,1
900- 999	0,7	–	0,7	0,7	0,7	1,5
1000-1099	1,1	1,0	1,1	1,4	1,8	1,9
1100-1199	0,7	1,0	1,1	1,1	1,1	1,5
1200 +	7,7	8,1	8,1	7,7	8,6	9,5
Total	100,0	100,0	100,0	100,0	100,0	100,0

Population résidante, selon la taille des communes, depuis 1930

Wohnbevölkerung, nach der Gemeindegrösse, seit 1930

Taille des communes (habitants) Gemeindegrösse (Einwohner)	1930	1941	1950	1960	1970	1980
---	------	------	------	------	------	------

Population résidante en chiffres absolus / Wohnbevölkerung in absoluten Zahlen

1- 99	2 386	2 219	2 621	3 146	3 366	2 943
100- 199	9 007	8 956	8 905	9 584	9 386	9 190
200- 299	13 605	13 367	13 670	12 493	11 463	11 476
300- 399	14 633	14 453	12 164	12 472	10 164	9 621
400- 499	14 079	14 069	15 158	9 762	9 900	5 768
500- 599	6 628	7 205	7 883	7 030	5 372	5 709
600- 699	6 398	5 038	5 117	7 888	7 641	6 460
700- 799	4 408	7 632	5 390	4 505	5 973	11 220
800- 899	3 376	2 561	4 232	2 535	2 565	2 581
900- 999	1 930	917	1 875	1 833	1 944	3 858
1000-1099	3 232	3 221	3 156	4 098	5 341	5 059
1100-1199	2 347	3 386	3 415	3 463	3 424	4 640
1200 +	61 201	69 029	75 109	80 385	103 770	106 721
Total	143 230	152 053	158 695	159 194	180 309	185 246

Population résidante en % / Wohnbevölkerung in %

1- 99	1,7	1,5	1,7	2,0	1,9	1,6
100- 199	6,3	5,9	5,6	6,0	5,2	5,0
200- 299	9,5	8,8	8,6	7,8	6,3	6,2
300- 399	10,2	9,5	7,7	7,8	5,6	5,2
400- 499	9,8	9,3	9,5	6,1	5,5	3,1
500- 599	4,6	4,7	5,0	4,4	3,0	3,1
600- 699	4,5	3,3	3,2	5,0	4,2	3,5
700- 799	3,1	5,0	3,4	2,8	3,3	6,1
800- 899	2,4	1,7	2,7	1,6	1,4	1,4
900- 999	1,3	0,6	1,2	1,2	1,1	2,1
1000-1099	2,3	2,1	2,0	2,6	3,0	2,7
1100-1199	1,6	2,2	2,1	2,2	1,9	2,5
1200 +	42,7	45,4	47,3	50,5	57,6	57,5
Total	100,0	100,0	100,0	100,0	100,0	100,0

Population résidante des communes, depuis 1811

Wohnbevölkerung der Gemeinden, seit 1811

Commune / Gemeinde	1811	1831	1850	1860	1870	1880	1888	1900
Sarine / Saane	16 208	19 668	22 416	24 236	25 186	26 651	27 963	33 107
Arconciel	259	278	285	297	327	308	316	392
Autafond	75	60	101	98	89	92	96	113
Autigny	314	383	458	434	525	476	497	592
Avry-sur-Matran	189	221	316	308	315	371	362	409
Belfaux	366	449	474	422	449	488	498	615
Bonnefontaine	213	224	229	257	311	297	285	296
Chénens	204	207	263	234	257	280	274	240
Chésopelloz	131	104	118	119	106	120	150	152
La Corbaz	101	135	147	127	139	154	150	166
Corjolens	63	62	64	65	59	77	79	81
Cormagens	113	68	98	83	79	86	76	67
Corminbœuf	226	235	335	303	347	388	395	414
Corpataux	232	280	321	323	326	344	345	336
Corseroy	162	148	172	191	222	212	206	232
Cottens	162	216	268	334	367	377	397	403
Ecuvillens	295	468	443	467	492	467	495	523
Ependes	275	225	468	475	483	497	507	606
Essert	127	118	166	181	192	176	182	171
Estavayer-le-Gibloux	178	214	244	228	283	279	271	260
Farvagny-le-Grand	223	294	343	367	388	393	421	433
Farvagny-le-Petit	96	139	150	123	121	114	131	167
Ferpicloz	76	102	118	154	168	163	149	132
Formangueries	–	45	56	–	–	54	63	59
Fribourg	6 186	8 484	9 065	10 454	10 581	11 410	12 195	15 794
Givisiez	125	111	151	169	145	129	156	193
Granges-Paccot	164	139	180	220	265	277	264	311
Grenilles	128	129	122	112	103	108	114	128
Grolley	206	232	345	314	327	357	355	378
Lentigny	201	193	246	280	317	316	358	408
Lossy	86	74	121	168	147	113	120	130
Lovens	128	131	156	143	128	139	180	171
Magnedens	82	81	85	77	88	98	109	101
Marly	351	370	435	449	476	558	599	774
Matran	182	335	314	316	329	316	316	309
Montécu	41	44	48	40	47	48	67	71
Montévraz	247	215	204	217	275	257	245	249
Neyruz	267	259	444	481	427	498	502	555
Nierlet-les-Bois	47	93	75	84	117	117	119	121
Noréaz	248	251	381	447	466	469	496	455
Oberried	86	95	125	144	151	156	159	157

Population résidante des communes, depuis 1811

Wohnbevölkerung der Gemeinden, seit 1811

1910	1920	1930	1941	1950	1960	1970	1980	Commune / Gemeinde
38 977	39 047	40 320	45 645	49 413	53 126	66 587	69 341	Sarine / Saane
427	417	423	412	378	332	326	399	Arconciel
112	113	107	96	92	79	78	80	Autafond
527	588	627	613	587	472	439	451	Autigny
363	399	388	421	411	348	502	853	Avry-sur-Matran
701	757	821	921	969	969	1 156	1 491	Belfaux
291	249	242	255	244	223	203	213	Bonnefontaine
326	332	328	355	369	341	316	323	Chénens
129	118	143	137	129	91	68	65	Chésopelloz
169	179	188	152	127	131	111	159	La Corbaz
105	93	81	100	90	73	64	70	Corjolens
123	113	99	104	76	61	76	77	Cormagens
428	431	409	431	468	413	486	785	Corminbœuf
355	355	397	403	404	359	373	517	Corpataux
244	226	243	246	234	190	186	187	Corserey
484	463	417	552	517	478	465	629	Cottens
561	546	600	576	563	448	532	535	Ecuvillens
601	544	485	550	549	479	493	788	Ependes
207	211	190	218	237	224	181	216	Essert
298	313	293	284	263	178	147	130	Estavayer-le-Gibloux
440	417	389	406	453	437	486	613	Farvagny-le-Grand
151	152	138	176	190	131	185	216	Farvagny-le-Petit
153	130	128	141	150	133	133	141	Ferpicloz
68	60	64	61	74	66	49	54	Formangueires
20 293	20 649	21 557	26 045	29 005	32 583	39 695	37 400	Fribourg
450	343	385	298	480	699	746	1 009	Givisiez
328	339	354	363	488	761	1 303	1 143	Granges-Paccot
118	137	131	130	123	86	87	81	Grenilles
408	424	414	468	484	483	528	761	Grolley
410	428	448	442	440	425	391	468	Lentigny
142	185	169	148	134	140	148	184	Lossy
195	199	195	208	168	133	143	160	Lovens
87	135	107	110	105	79	64	80	Magnedens
829	660	822	1 066	1 334	1 813	4 329	5 235	Marly
335	312	315	368	369	430	454	603	Matran
76	70	96	86	77	67	77	142	Montécu
267	239	253	287	258	200	233	239	Montévraz
620	604	584	565	593	571	654	951	Neyruz
137	128	138	129	130	139	94	111	Nierlet-les-Bois
568	641	565	598	586	524	456	407	Noréaz
236	213	234	247	229	196	168	139	Oberried

Population résidante des communes, depuis 1811

Wohnbevölkerung der Gemeinden, seit 1811

Commune / Gemeinde	1811	1831	1850	1860	1870	1880	1888	1900
Onnens	157	160	217	199	195	204	221	244
Pierrafortscha	146	104	187	200	194	192	224	185
Ponthaux	119	150	148	167	220	236	249	229
Posat	72	108	86	119	104	103	116	113
Posieux	162	159	199	264	264	331	294	362
Praroman	304	333	306	357	369	381	391	458
Prez-vers-Noréaz	285	311	345	349	366	443	456	549
Rossens	256	308	338	382	392	385	416	397
Rueyres-St-Laurent	184	174	220	181	220	208	218	231
Senèdes	50	61	61	68	65	68	82	102
Treyvaux	666	730	868	841	905	952	971	1 063
Villarod	117	169	152	170	200	189	173	225
Villars-sur-Glâne	249	249	335	452	390	469	481	856
Villarsel-le-Gibloux	111	127	156	171	162	196	213	221
Villarsel-sur-Marly	52	141	83	82	90	94	90	87
Vuisternens-en-Ogoz	358	430	537	477	542	537	588	534
Zénauva	65	43	44	52	74	84	81	87
Singine / Sense	10 852	12 475	14 512	15 513	16 362	17 560	18 224	18 768
Alterswil	856	973	1 002	1 253	1 175	1 207	1 334	1 365
Bösingen	840	880	1 124	1 231	1 338	1 372	1 328	1 438
Brünisried	279	328	277	286	326	311	372	404
Düdingen	1 926	2 035	2 692	2 740	2 974	3 168	3 253	3 453
Giffers	512	519	470	579	659	705	703	683
Heitenried	466	509	705	695	640	689	681	748
Oberschrot	395	690	553	564	572	621	581	612
Plaffeien	448	815	920	887	912	1 040	1 054	1 124
Plasselb	247	262	327	300	355	394	453	467
Rechthalten	556	654	808	903	929	1 008	1 081	1 088
St. Antoni	1 092	1 114	1 276	1 284	1 456	1 596	1 646	1 523
St. Silvester	398	423	533	492	558	602	595	596
St. Ursen	667	751	685	892	940	977	1 004	982
Schmitten	—	—	—	—	—	—	—	—
Tafers	411	543	589	583	745	776	909	964
Tentlingen	177	223	256	330	358	441	443	416
Überstorf	801	1 000	1 163	1 263	1 245	1 379	1 490	1 515
Wünnewil-Flamatt	594	455	885	998	956	1 006	1 061	1 160
Zumholz	187	301	247	233	224	268	236	230

Population résidante des communes, depuis 1811

Wohnbevölkerung der Gemeinden, seit 1811

1910	1920	1930	1941	1950	1960	1970	1980	Commune / Gemeinde
252	258	245	257	262	238	221	249	Onnens
218	214	260	231	242	182	184	162	Pierrafortscha
234	199	243	250	249	227	242	284	Ponthaux
89	79	87	84	95	73	50	54	Posat
542	517	528	396	600	501	516	700	Posieux
449	416	417	488	484	486	591	711	Praroman
552	615	570	549	556	485	492	508	Prez-vers-Noréaz
395	408	381	370	390	341	410	641	Rossens
245	248	230	233	224	196	192	198	Rueyres-St-Laurent
91	73	78	81	80	56	63	91	Senèdes
1 031	971	950	1 049	1 044	919	946	937	Treyvaux
215	188	218	210	183	141	123	163	Villarlod
907	1 021	1 234	1 317	1 490	2 584	5 214	5 788	Villars-sur-Glâne
204	189	180	189	186	153	131	159	Villarsel-le-Gibloux
95	81	83	95	81	52	58	46	Villarsel-sur-Marly
589	565	558	590	587	433	440	455	Vuisternens-en-Ogoz
107	93	91	88	83	74	89	90	Zénauva
20 992	22 058	22 801	23 785	24 892	25 060	28 134	29 613	Singine / Sense
1 511	1 592	1 560	1 664	1 613	1 607	1 532	1 538	Alterswil
1 662	1 791	1 876	1 887	2 008	2 091	1 729	1 808	Bösingen
431	430	438	434	424	397	404	430	Brünisried
3 956	4 160	3 259	3 634	4 033	4 248	4 932	5 572	Düdingen
661	650	690	768	770	812	1 084	1 185	Giffers
811	819	758	886	833	771	791	761	Heitenried
682	658	707	733	761	715	728	708	Oberschrot
1 315	1 364	1 367	1 466	1 449	1 352	1 448	1 453	Plaffeien
509	508	518	560	676	671	648	732	Plasselb
1 178	1 206	1 080	1 118	1 016	1 015	878	862	Rechthalten
1 659	1 705	1 615	1 628	1 652	1 574	1 517	1 570	St. Antoni
604	654	660	766	761	639	681	796	St. Silvester
1 067	1 105	1 073	1 085	1 139	1 017	1 027	1 003	St. Ursen
–	–	1 461	1 378	1 576	1 694	2 289	2 515	Schmitten
1 280	1 267	1 436	1 463	1 570	1 621	2 021	2 263	Tafers
402	418	376	407	469	498	598	747	Tentlingen
1 476	1 638	1 688	1 642	1 721	1 536	1 552	1 656	Überstorf
1 542	1 834	1 964	1 963	2 153	2 549	4 016	3 774	Wünnewil-Flamatt
246	259	275	303	268	253	259	240	Zumholz

Population résidante des communes, depuis 1811

Wohnbevölkerung der Gemeinden, seit 1811

Commune / Gemeinde	1811	1831	1850	1860	1870	1880	1888	1900
Gruyère / Greyerz	13 877	14 947	17 162	18 200	19 288	20 415	21 342	23 111
Albeuve	522	467	515	512	460	491	509	508
Avry-devant-Pont	264	261	372	387	407	471	469	427
Botterens	83	96	107	102	106	94	108	119
Broc	364	378	406	400	435	461	438	628
Le Bry	158	221	264	295	303	294	311	325
Bulle	1 165	1 472	1 833	2 086	2 220	2 472	2 746	3 330
Cerniat	402	407	498	520	610	608	718	713
Charmey	609	680	852	1 012	1 087	1 113	1 150	1 247
Châtel-sur-Montsalvens	71	127	113	139	172	128	144	139
Corbières	154	177	231	219	215	239	247	220
Crésuz	66	86	111	114	122	132	121	127
Echarlens	367	360	440	418	403	407	423	446
Enney	212	229	224	248	264	300	298	414
Estavannens	192	212	246	208	239	235	244	258
Grandvillard	407	394	419	460	507	497	481	566
Gruyères	923	940	972	952	1 095	1 075	1 207	1 389
Gumefens	257	307	396	405	409	467	472	467
Hauteville	385	387	500	573	484	463	496	533
Jaun	403	424	547	668	728	877	843	825
Lessoc	232	247	252	237	260	301	303	331
Marsens	251	330	345	385	420	576	635	705
Maules	165	214	182	190	225	192	202	222
Montbovon	389	376	387	389	360	434	415	611
Morlon	252	251	278	270	279	314	318	295
Neirivue	223	226	220	237	252	289	264	280
Le Pâquier	232	212	301	324	317	292	325	392
Pont-la-Ville	274	352	381	373	385	399	370	471
Riaz	578	536	593	572	566	578	632	630
La Roche	773	913	1 061	1 073	1 156	1 097	1 119	1 081
Romanens	193	220	227	285	303	320	310	314
Rueyres-Treyfayes	195	159	214	200	219	218	250	210
Sâles	368	388	383	373	426	490	456	443
Sorens	408	429	605	662	723	771	802	801
La Tour-de-Trême	543	549	593	655	687	755	909	1 063
Vaulruz	453	456	496	564	675	715	715	721
Villarbeney	50	80	75	75	83	80	73	77
Villars-sous-Mont	94	107	112	105	96	101	92	120
Villarvolard	234	248	256	268	255	247	284	205
Vuadens	780	827	948	998	1 086	1 201	1 211	1 193
Vuippens	186	202	207	247	249	221	232	265

Population résidante des communes, depuis 1811

Wohnbevölkerung der Gemeinden, seit 1811

1910	1920	1930	1941	1950	1960	1970	1980	Commune / Gemeinde
25 279	27 372	25 530	26 107	26 611	26 061	28 017	27 905	Gruyère / Greyerz
557	649	622	622	575	601	616	504	Albeuve
415	426	376	332	302	254	257	286	Avry-devant-Pont
178	213	204	178	174	158	186	197	Botterens
1 708	2 163	1 784	1 553	1 552	1 653	1 842	1 773	Broc
315	240	288	237	216	196	216	213	Le Bry
4 035	4 373	4 110	4 644	5 255	5 983	7 556	7 595	Bulle
749	730	696	645	635	522	369	328	Cerniat
1 270	1 340	1 240	1 309	1 282	1 144	1 155	1 174	Charmey
160	279	155	124	132	121	93	97	Châtel-sur-Montsalvens
214	211	247	279	283	246	262	262	Corbières
177	159	134	135	116	113	108	145	Crésuz
431	479	421	421	426	392	337	344	Echarlens
390	370	324	340	343	293	321	318	Enney
299	342	329	313	313	276	258	277	Estavannens
561	521	484	531	547	532	521	506	Grandvillard
1 502	1 711	1 465	1 356	1 302	1 349	1 234	1 295	Gruyères
423	400	385	344	367	330	293	362	Gumefens
476	423	491	522	448	357	333	312	Hauteville
802	854	751	784	851	828	689	685	Jaun
295	302	284	278	262	209	248	142	Lessoc
707	798	899	917	907	914	998	996	Marsens
227	246	227	222	241	195	169	165	Maules
516	544	537	534	483	332	285	223	Montbovon
359	401	359	369	334	307	302	376	Morlon
274	304	237	280	322	347	395	340	Neirivue
404	503	436	486	491	430	496	532	Le Pâquier
365	362	329	389	332	273	270	284	Pont-la-Ville
728	761	702	774	778	778	795	1 016	Riaz
1 020	984	1 079	1 135	1 123	1 043	1 069	1 027	La Roche
325	313	248	232	236	196	163	154	Romanens
226	207	184	202	191	163	158	124	Rueyres-Treyfayes
461	520	512	543	574	536	460	454	Sâles
806	767	758	784	769	672	625	612	Sorens
1 225	1 680	1 520	1 497	1 646	1 787	2 475	2 406	La Tour-de-Trême
743	748	813	760	799	689	647	699	Vaulruz
75	87	86	80	75	61	57	62	Villarbeney
137	133	129	128	110	115	119	123	Villars-sous-Mont
254	303	228	241	213	188	142	151	Villarvolard
1 203	1 258	1 174	1 326	1 341	1 243	1 278	1 138	Vuadens
267	268	283	261	265	235	220	208	Vuippens

Population résidante des communes, depuis 1811

Wohnbevölkerung der Gemeinden, seit 1811

Commune / Gemeinde	1811	1831	1850	1860	1870	1880	1888	1900
Lac / See	9 884	12 256	13 577	14 462	14 821	14 908	15 152	15 471
Agriswil	158	170	194	179	184	175	164	167
Altavilla	101	137	180	166	177	157	170	136
Barberêche	351	379	389	446	431	401	418	507
Bas-Vully	1 053	1 101	1 123	1 114	1 102	995	963	1 044
Büchslen	137	180	191	196	195	195	208	164
Chandossel	95	113	129	162	148	164	173	158
Cordast	215	286	329	344	357	342	367	378
Cormérod	118	142	173	176	157	189	200	235
Corsalettes	65	79	86	86	100	109	90	83
Courgevaux	169	257	293	343	381	468	497	490
Courlevon	159	144	210	267	276	265	271	270
Cournillens	234	248	251	266	282	288	295	321
Courtaman	66	119	129	140	149	157	134	156
Courtepin	140	162	187	201	192	232	239	287
Courtion	123	184	209	203	229	218	203	215
Cressier	211	359	326	335	371	343	369	350
Fräschels	246	313	291	282	269	293	311	295
Galmiz	272	308	422	372	384	422	401	467
Gempenach	141	185	191	190	207	215	190	213
Greng	45	49	81	67	84	102	79	70
Gurmels	247	376	420	472	524	509	508	543
Guschelmuth	135	173	186	208	202	232	225	222
Haut-Vully	694	743	706	659	655	688	646	729
Jeuss	125	188	195	200	238	216	224	216
Kerzers	822	1 057	1 158	1 111	1 110	1 182	1 184	1 294
Kleinbösingén	100	218	299	287	299	255	262	256
Kleingurmels	56	129	119	112	86	102	82	91
Liebistorf	356	276	310	329	344	325	332	374
Lurtigen	138	216	198	221	199	207	203	200
Meyriez	87	122	120	152	189	192	215	244
Misery	148	172	174	224	199	218	252	259
Muntelier	374	400	408	430	493	581	640	576
Murten	1 161	1 720	1 957	2 473	2 512	2 444	2 567	2 509
Ried	400	512	576	590	636	594	557	528
Salvenach	232	273	357	366	376	374	394	393
Ulmiz	230	256	397	421	428	423	462	420
Villarepos	242	255	303	319	321	297	302	294
Wallenbuch	79	91	81	83	85	65	56	47
Wallenried	159	164	229	270	250	274	299	270

Population résidante des communes, depuis 1811

Wohnbevölkerung der Gemeinden, seit 1811

1910	1920	1930	1941	1950	1960	1970	1980	Commune / Gemeinde
15 354	15 491	15 782	16 486	17 328	18 130	20 087	20 002	Lac / See
145	148	128	139	125	118	100	89	Agriswil
126	113	114	109	124	93	89	99	Altavilla
531	606	636	619	590	674	624	499	Barberêche
1 052	1 152	1 344	1 595	1 555	1 232	1 086	1 004	Bas-Vully
153	153	134	127	150	139	102	108	Büchslen
159	150	135	146	137	111	84	69	Chandossel
370	366	374	356	374	316	317	342	Cordast
204	188	218	197	168	173	158	162	Cormérod
88	79	68	76	90	63	51	70	Corsalettes
429	441	414	384	427	523	709	662	Courgevaux
251	237	261	243	230	239	220	207	Courlevon
320	325	328	318	309	279	277	236	Cournillens
196	215	252	209	221	282	601	722	Courtaman
365	333	338	425	447	536	1 153	1 229	Courtepin
228	241	251	257	254	216	217	214	Courtion
377	384	370	372	395	448	437	410	Cressier
292	291	318	303	298	338	295	268	Fräschels
434	440	439	463	473	480	505	393	Galmiz
198	187	201	185	182	176	196	177	Gempenach
72	53	88	65	66	68	57	55	Greng
602	602	646	736	723	780	904	974	Gurmels
218	239	242	245	259	236	213	216	Guschelmuth
702	609	620	667	691	648	630	662	Haut-Vully
248	217	247	265	262	241	232	239	Jeuss
1 449	1 526	1 647	1 768	1 944	2 228	2 688	2 658	Kerzers
266	270	239	241	267	272	259	231	Kleinbösingén
98	103	106	77	91	78	75	92	Kleingurmels
353	363	323	343	400	436	401	384	Liebistorf
202	171	172	178	188	189	166	160	Lurtigen
237	228	203	233	259	332	319	302	Meyriez
279	308	257	241	220	241	234	282	Misery
507	457	413	402	493	500	553	549	Muntelier
2 292	2 417	2 456	2 627	2 982	3 517	4 423	4 558	Murten
523	530	522	537	564	570	526	519	Ried
385	394	357	361	411	387	330	283	Salvenach
350	309	321	338	343	336	285	262	Ulmiz
292	286	289	305	288	284	259	280	Villarepos
62	60	54	69	62	90	71	92	Wallenbuch
299	300	257	265	266	261	241	244	Wallenried

Population résidante des communes, depuis 1811

Wohnbevölkerung der Gemeinden, seit 1811

Commune / Gemeinde	1811	1831	1850	1860	1870	1880	1888	1900
Glâne / Glane	8 659	10 084	11 924	12 351	13 180	13 448	13 864	14 306
Auboranges	119	124	137	155	161	171	167	151
Berlens	96	131	131	171	184	205	179	171
Billens	157	155	174	175	196	214	209	264
Bionnens	77	91	95	87	80	95	86	67
Blessens	98	118	137	134	143	142	135	136
Chapelle	125	120	173	167	140	157	155	146
Le Châtelard	277	376	427	428	449	414	446	442
Châtonnaye	246	274	371	360	381	368	367	394
Chavannes-les-Forts	232	264	314	306	316	335	361	428
Chavannes-sous-Orsonnens	186	176	253	206	249	266	254	244
Les Ecasseys	75	84	86	77	85	92	89	77
Ecublens	204	237	284	255	257	301	304	277
Esmonts	68	120	118	136	136	179	175	168
Estévenens	199	166	188	183	235	202	208	192
Gillarens	131	140	152	170	181	232	259	224
Les Glânes	42	57	76	88	108	102	100	100
Grangettes	148	167	190	179	176	200	198	186
Hennens	102	109	162	151	152	160	151	173
La Joux	338	297	421	405	418	436	453	458
Lieffrens	58	77	90	87	89	96	112	116
Lussy	179	188	226	254	255	270	249	297
La Magne	65	99	78	110	101	75	82	80
Massonnens	282	260	344	352	406	391	410	377
Mézières	278	241	322	312	357	389	418	406
Middes	170	264	262	264	331	351	375	345
Montet	100	138	164	129	121	140	137	148
Morlens	41	61	62	47	62	71	55	49
Mossel	138	139	187	202	214	207	219	177
La Neirigue	79	70	100	108	98	71	70	88
Orsonnens	231	288	340	328	340	302	307	417
Prez-vers-Siviriez	219	283	319	348	362	357	354	351
Promasens	153	161	205	226	207	215	245	243
Romont	909	1 377	1 451	1 630	1 897	1 856	1 872	2 110
Rue	380	447	504	446	449	443	418	479
Siviriez	384	426	484	507	576	629	694	738
Sommentier	177	194	212	205	244	223	243	274
Torny-le-Grand	198	245	283	307	302	298	315	344
Ursy	108	134	145	168	196	188	162	179
Vauderens	170	165	205	300	262	287	319	284
Villaraboud	148	197	247	315	315	310	322	306

Population résidante des communes, depuis 1811

Wohnbevölkerung der Gemeinden, seit 1811

1910	1920	1930	1941	1950	1960	1970	1980	Commune / Gemeinde
14 930	14 911	15 258	15 755	15 951	14 273	14 023	13 829	Glâne / Glane
183	181	193	192	176	148	121	148	Auboranges
161	159	152	196	178	142	125	125	Berlens
308	386	420	424	399	434	458	399	Billens
71	80	68	83	90	69	72	56	Bionnens
133	162	163	162	154	136	119	95	Blessens
137	113	146	153	160	136	119	130	Chapelle
430	414	440	449	452	356	373	330	Le Châtelard
417	381	398	453	453	380	362	342	Châtonnaye
361	322	334	319	312	274	274	305	Chavannes-les-Forts
259	288	300	311	286	255	216	216	Chavannes-sous-Orsonnens
87	70	83	88	77	58	61	53	Les Ecasseys
310	301	309	325	303	256	243	203	Ecublens
201	203	199	201	182	131	132	115	Esmonts
193	211	198	211	186	154	124	116	Estévenens
243	246	228	209	272	207	204	160	Gillarens
115	104	119	123	124	115	95	81	Les Glânes
186	206	178	195	179	146	120	107	Grangettes
169	177	162	186	206	147	102	109	Hennens
420	409	437	446	391	333	314	266	La Joux
91	101	115	120	95	65	55	49	Lieffrens
288	290	365	320	300	300	260	302	Lussy
69	74	64	74	69	43	43	34	La Magne
390	419	421	401	413	377	307	316	Massonnens
426	409	453	417	421	416	438	461	Mézières
379	403	342	329	341	239	246	255	Middes
158	131	127	147	147	109	122	126	Montet
60	51	68	71	62	54	49	38	Morlens
203	202	218	216	203	156	154	137	Mossel
67	73	82	63	87	67	47	50	La Neirigue
442	463	446	497	465	374	364	257	Orsonnens
356	355	341	360	336	278	208	187	Prez-vers-Siviriez
250	240	266	237	212	189	207	183	Promasens
2 303	2 333	2 260	2 467	2 807	2 892	3 276	3 495	Romont
459	418	441	432	517	404	374	361	Rue
778	753	771	965	1 017	866	731	773	Siviriez
306	284	318	317	276	209	191	176	Sommelier
350	347	339	358	308	290	254	266	Torny-le-Grand
219	191	235	256	243	244	304	368	Ursy
320	294	317	267	263	237	241	260	Vauderens
321	314	320	313	323	278	245	233	Villaraboud

Population résidante des communes, depuis 1811

Wohnbevölkerung der Gemeinden, seit 1811

Commune / Gemeinde	1811	1831	1850	1860	1870	1880	1888	1890
Villargiroud	100	109	144	151	161	171	222	239
Villariaz	142	147	201	229	195	202	226	240
Villarimboud	235	270	370	420	453	463	457	474
Villarsviriaux	175	167	179	177	199	208	244	240
Villaz-St-Pierre	262	309	414	404	390	446	486	448
Vuarmarens	128	145	183	181	206	182	207	216
Vuisternens-dt-Romont ..	230	277	314	311	345	336	348	343
Broye / Broye	9 669	11 384	13 168	13 327	13 738	14 248	14 820	14 786
Aumont	270	296	442	456	481	489	499	490
Autavaux	87	106	120	129	144	145	158	139
Bollion	74	131	148	158	156	132	138	143
Bussy	200	210	237	257	256	249	261	280
Châbles	279	276	359	322	294	306	314	326
Chandon	111	158	185	181	201	185	210	195
Chapelle	85	129	120	123	117	115	106	113
Châtillon	102	173	157	183	171	186	164	132
Cheiry	241	246	298	282	295	303	272	266
Cheyres	234	301	381	363	369	399	446	403
Cugy	380	433	480	505	504	602	688	738
Delley	251	247	315	295	281	297	309	337
Domdidier	565	640	743	766	869	873	870	847
Dompierre	288	389	431	439	542	544	542	544
Estavayer-le-Lac	1 269	1 381	1 323	1 383	1 413	1 478	1 555	1 636
Fétigny	219	278	310	294	301	317	378	390
Font	207	231	233	262	227	222	231	206
Forel	133	153	155	174	175	180	191	183
Franex	84	113	131	136	148	129	115	115
Frasses	94	107	123	123	147	129	127	122
Les Friques	78	69	71	60	71	92	92	66
Gletterens	160	211	251	257	268	261	288	235
Granges-de-Vesin	127	174	204	177	185	160	168	153
Léchelles	174	190	222	230	248	291	285	271
Lully	50	66	58	61	96	69	64	73
Mannens-Grandsivaz ...	252	237	319	364	357	384	408	398
Ménières	155	215	245	270	265	270	298	305
Montagny-la-Ville	216	222	280	288	279	305	321	332
Montagny-les-Monts	284	492	615	617	640	683	727	774
Montborget	98	142	124	123	134	133	132	137

Population résidante des communes, depuis 1811

Wohnbevölkerung der Gemeinden, seit 1811

1910	1920	1930	1941	1950	1960	1970	1980	Commune / Gemeinde
222	261	243	229	264	210	174	153	Villargiroud
242	220	253	237	238	236	277	189	Villariaz
484	495	452	451	463	414	324	314	Villarimboud
234	194	219	240	205	160	169	189	Villarsiviriaux
525	566	586	584	648	708	704	654	Villaz-St-Pierre
241	259	230	222	227	196	204	225	Vuarmarens
363	358	439	439	421	385	421	422	Vuisternens-dt-Romont
15 259	15 672	15 104	15 571	15 890	14 742	15 607	15 859	Broye / Broye
462	480	435	456	392	361	339	326	Aumont
139	147	143	156	136	158	153	125	Autavaux
138	129	121	100	105	83	67	63	Bollion
273	301	281	304	316	272	224	228	Bussy
314	286	288	327	322	330	306	286	Châbles
173	167	187	188	183	163	104	93	Chandon
103	116	109	129	117	109	78	72	Chapelle
144	153	136	124	131	91	82	134	Châtillon
262	236	219	244	242	229	197	186	Cheiry
407	419	389	358	361	345	358	380	Cheyres
725	677	633	643	696	646	779	753	Cugy
305	315	318	339	358	299	306	303	Delley
1 018	1 048	980	1 087	1 153	1 159	1 382	1 509	Domdidier
556	566	565	582	609	544	485	510	Dompierre
1 958	2 125	2 021	2 137	2 452	2 583	3 439	3 662	Estavayer-le-Lac
374	419	413	457	459	394	432	468	Fétigny
218	219	208	228	237	219	203	192	Font
179	193	199	192	220	223	214	195	Forel
118	135	119	118	110	80	43	46	Franex
112	128	121	120	115	104	95	108	Frasses
69	71	69	72	69	61	66	67	Les Friques
245	251	265	269	251	211	176	203	Gletterens
159	140	126	112	106	103	108	88	Granges-de-Vesin
329	344	314	319	311	305	306	289	Léchelles
97	94	122	167	158	140	190	242	Lully
401	450	469	416	407	333	282	370	Mannens-Grandsivaz
282	289	286	292	277	286	258	233	Ménières
389	400	434	422	426	369	420	423	Montagny-la-Ville
759	796	802	753	752	686	720	725	Montagny-les-Monts
142	125	121	135	104	105	98	79	Montborget

Population résidante des communes, depuis 1811

Wohnbevölkerung der Gemeinden, seit 1811

Commune / Gemeinde	1811	1831	1850	1860	1870	1880	1888	1900
Montbrelloz	153	149	167	158	155	161	183	161
Montet	184	259	261	264	294	271	367	397
Morens	100	89	109	124	137	180	161	148
Murist	180	223	258	264	282	307	299	281
Nuvilly	262	302	390	354	388	364	399	389
Portalban	112	126	141	136	155	164	153	156
Praratoud	63	81	88	79	85	107	93	97
Prévondavaux	119	104	148	145	135	167	150	123
Rueyres-les-Prés	121	142	169	212	192	178	205	215
Russy	108	122	183	207	198	207	204	228
St-Aubin	446	503	605	553	580	594	604	598
Seiry	86	121	164	161	155	159	168	209
Sévaz	52	68	64	71	59	63	58	77
Surpierre	167	195	245	272	249	258	265	244
Vallon	129	127	150	178	152	186	172	175
Vesin	142	171	214	191	206	219	240	259
Villeneuve	177	217	295	276	286	311	311	288
La Vounaise	113	150	153	173	153	162	180	145
Vuissens	188	219	284	231	243	262	251	247
Veveyse / Vivisbach ..	5 060	5 955	7 132	7 434	7 834	7 764	7 790	8 402
Attalens	618	635	867	838	970	1 026	1 059	1 198
Besencens	126	115	164	165	173	162	161	154
Bossonnens	184	201	251	245	331	310	301	313
Bouloz	167	203	219	246	263	238	229	245
Châtel-St-Denis	1 544	2 133	2 339	2 381	2 316	2 346	2 271	2 509
Le Crêt	323	352	409	468	448	439	487	469
Fiaugères	187	225	251	276	293	280	274	279
Granges	197	260	282	243	304	293	297	331
Grattavache	124	123	192	175	166	157	164	215
Pont	107	112	126	145	150	139	149	151
Porsel	226	228	323	315	358	370	381	334
Progens	99	193	164	164	247	267	303	370
Remaufens	271	282	356	403	433	437	405	411
St-Martin	272	334	435	494	461	422	421	442
Semsaies	615	559	754	876	921	878	888	981

Population résidante des communes, depuis 1811

Wohnbevölkerung der Gemeinden, seit 1811

1910	1920	1930	1941	1950	1960	1970	1980	Commune / Gemeinde
191	191	164	183	181	160	154	177	Montbrelloz
364	375	339	379	386	267	445	276	Montet
153	190	169	165	178	158	142	122	Morens
302	292	269	287	276	224	193	171	Murist
353	332	341	345	318	268	238	248	Nuvilly
154	157	169	159	183	153	143	147	Portalban
92	88	82	88	84	66	64	60	Praratoud
134	114	94	100	92	71	41	47	Prévondavaux
212	209	213	177	188	192	179	190	Rueyres-les-Prés
221	234	222	206	209	196	166	134	Russy
622	652	614	625	617	589	705	758	St-Aubin
176	156	139	145	140	97	89	99	Seiry
84	87	96	108	105	92	100	86	Sévaz
206	218	224	242	236	214	204	192	Surpierre
207	235	194	223	212	200	166	204	Vallon
262	251	248	247	250	226	181	175	Vesin
251	256	250	247	269	267	231	194	Villeneuve
151	124	132	115	115	94	91	79	La Vounaise
274	292	252	284	276	217	165	142	Vuissens
8 863	8 504	8 435	8 704	8 610	7 802	7 854	8 697	Veveyse / Vivisbach
1 191	1 117	1 173	1 133	1 096	1 023	1 116	1 337	Attalens
157	142	154	131	140	123	111	95	Besencens
338	383	436	384	405	406	463	513	Bossonnens
281	277	261	246	211	230	212	206	Bouloz
2 708	2 545	2 553	2 885	2 908	2 666	2 842	3 141	Châtel-St-Denis
473	461	458	475	475	402	371	353	Le Crêt
288	259	266	328	296	216	163	166	Fiaugères
369	364	355	367	374	315	299	420	Granges
210	174	174	164	163	143	142	134	Grattavache
149	155	165	157	121	112	119	113	Pont
372	351	382	364	368	318	300	283	Porsel
460	296	221	253	281	241	153	225	Progens
441	440	474	456	423	418	422	516	Remaufens
425	510	432	444	434	365	312	329	St-Martin
1 001	1 030	931	917	915	824	829	866	Semsaies

Population résidante¹ des communes, au 31 décembre, depuis 1983

Wohnbevölkerung¹ der Gemeinden, am 31. Dezember, seit 1983

Commune Gemeinde	1983	1984	1985	1986	1987	1988
Canton / Kanton	188 905	190 394	192 440	194 645	197 175	200 166
Sarine / Saane	69 548	69 769	70 469	71 044	71 927	73 000
Arconciel	441	491	493	486	513	520
Autafond	80	77	78	81	80	73
Autigny	463	464	463	465	459	472
Avry-sur-Matran	844	832	856	860	871	898
Belfaux	1 710	1 731	1 801	1 958	1 983	1 970
Bonnefontaine	241	235	236	239	244	248
Chénens	354	362	364	371	374	375
Chésopelloz	65	64	68	68	72	82
La Corbaz	166	166	165	170	173	177
Corjolens	70	71	77	68	72	72
Cormagens	74	77	71	85	86	79
Corminbœuf	983	1 070	1 142	1 159	1 240	1 301
Corpataux	486	487	495	498	503	501
Corseroy	203	206	212	219	219	223
Cottens	652	711	718	730	730	747
Ecuvillens	557	547	548	545	565	567
Ependes	809	837	857	858	869	867
Essert	218	217	205	200	214	225
Estavayer-le-Gibloux ...	126	127	122	121	123	127
Farvagny-le-Grand	615	629	660	717	769	786
Farvagny-le-Petit	201	198	196	204	198	193
Ferpicloz	150	159	143	149	147	145
Fribourg	35 789	34 977	34 422	33 935	33 670	33 607
Givisiez	1 186	1 246	1 293	1 466	1 553	1 615
Granges-Paccot	1 114	1 218	1 357	1 406	1 500	1 630
Grenilles	87	88	92	86	83	83
Grolley	783	811	830	885	992	1 062
Lentigny	469	462	469	474	482	512
Lossy-Formangeires ...	248	249	249	242	255	240
Lovens	169	170	165	164	157	157
Magnedens	85	84	85	84	87	92
Marly	5 438	5 513	5 747	5 850	5 940	6 108
Matran	625	665	690	715	800	884
Montécu	136	135	135	147	152	167
Montévraz	248	250	256	255	256	259
Neyruz	954	948	960	971	983	1 006
Noréaz	438	441	445	435	448	431

¹Voir remarque page 63 / Siehe Bemerkung Seite 63

Population résidante¹ des communes, au 31 décembre, depuis 1983

Wohnbevölkerung¹ der Gemeinden, am 31. Dezember, seit 1983

1989	1990	Suisses	Suissesses	Etrangers	Etrangères	Commune
	Total	Schweizer	Schweizerinnen	Ausländer	Ausländerinnen	Gemeinde
204 328	207 751	91 659	94 516	12 256	9 320	Canton / Kanton
74 336	75 025	30 853	33 123	6 261	4 788	Sarine / Saane
522	545	255	244	27	19	Arconciel
78	79	40	39	–	–	Autafond
480	485	241	232	6	6	Autigny
968	1 007	439	466	61	41	Avry-sur-Matran
2 054	2 118	958	993	89	78	Belfaux
427	429	200	198	16	15	Bonnefontaine
369	370	180	178	8	4	Chénens
79	80	45	33	1	1	Chésopelloz
185	189	92	80	9	8	La Corbaz
72	73	40	32	1	–	Corjolens
87	79	46	30	2	1	Cormagens
1 390	1 443	692	656	57	38	Corminbœuf
507	513	257	242	9	5	Corpataux
221	227	114	109	2	2	Corserey
760	777	374	364	24	15	Cottens
616	612	304	288	13	7	Ecuvillens
894	912	447	427	20	18	Ependes
218	217	107	106	4	–	Essert
120	122	61	60	1	–	Estavayer-le-Gibloux
794	877	389	417	41	30	Farvagny-le-Grand
203	210	121	87	1	1	Farvagny-le-Petit
142	148	75	72	1	–	Ferpicloz
33 962	33 913	12 340	14 566	3 909	3 098	Fribourg
1 657	1 691	669	791	133	98	Givisiez
1 692	1 700	741	743	144	72	Granges-Paccot
85	92	48	43	1	–	Grenilles
1 131	1 186	530	550	64	42	Grolley
509	518	246	252	11	9	Lentigny
252	266	134	123	6	3	Lossy-Formangueires
150	145	81	63	1	–	Lovens
86	92	44	45	2	1	Magnedens
6 320	6 469	2 786	2 831	486	366	Marly
956	1 025	497	437	54	37	Matran
– ²	– ²	– ²	– ²	– ²	– ²	Montécu
260	263	145	113	4	1	Montévraz
1 025	1 024	507	478	29	10	Neyruz
440	446	203	235	4	4	Noréaz

¹Voir remarque page 63 / Siehe Bemerkung Seite 63

²A partir du 1.1.1989 avec Bonnefontaine / Seit 1.1.1989 mit Bonnefontaine

Population résidante¹ des communes, au 31 décembre, depuis 1983

Wohnbevölkerung¹ der Gemeinden, am 31. Dezember, seit 1983

Commune Gemeinde	1983	1984	1985	1986	1987	1988
Oberried	126	123	125	124	126	128
Onnens	261	272	285	312	334	348
Pierrafortscha	161	158	154	158	152	156
Ponthaux	415	426	425	412	419	422
Posat	62	64	68	68	69	75
Posieux	744	745	728	752	753	770
Praroman	789	813	833	832	846	871
Prez-vers-Noréaz	514	524	540	545	566	583
Rossens	697	718	733	726	741	804
Rueyres-St-Laurent	210	209	209	208	197	193
Senèdes	96	100	96	94	90	94
Treyvaux	915	902	936	959	1 012	1 026
Villarlod	175	169	163	170	180	185
Villars-sur-Glâne	6 343	6 765	7 236	7 556	7 808	8 055
Villarsel-le-Gibloux	166	151	167	164	156	160
Villarsel-sur-Marly	43	50	51	52	50	52
Vuisternens-en-Ogoz	465	478	469	461	472	478
Zénauva	89	87	86	85	94	99
Singine / Sense	30 454	30 973	31 302	31 548	31 910	32 281
Alterswil	1 576	1 574	1 586	1 583	1 604	1 619
Bösingen	1 848	2 080	2 213	2 297	2 377	2 419
Brünisried	439	458	462	465	475	482
Düdingen	5 902	5 988	5 997	6 057	6 113	6 160
Giffers	1 272	1 279	1 306	1 299	1 299	1 306
Heitenried	816	842	847	862	880	901
Oberschrot	695	694	685	685	703	700
Plaffeien	1 535	1 567	1 581	1 619	1 618	1 604
Plasselb	792	806	818	832	842	867
Rechthalten	876	887	873	871	852	867
St. Antoni	1 625	1 652	1 693	1 734	1 733	1 726
St. Silvester	783	782	791	789	803	791
St. Ursen	975	974	973	948	948	986
Schmitten	2 549	2 546	2 591	2 615	2 615	2 651
Tafers	2 255	2 279	2 296	2 296	2 330	2 316
Tentlingen	782	822	843	852	850	846
Überstorf	1 669	1 680	1 703	1 725	1 781	1 805
Wünnewil-Flamatt	3 815	3 789	3 759	3 740	3 801	3 936
Zumholz	250	274	285	279	286	299

¹Voir remarque page 63 / Siehe Bemerkung Seite 63

Population résidante¹ des communes, au 31 décembre, depuis 1983

Wohnbevölkerung¹ der Gemeinden, am 31. Dezember, seit 1983

1989	1990	Suisses Schweizer	Suisseuses Schweizerinnen	Etrangers Ausländer	Etrangères Ausländerinnen	Commune Gemeinde
133	134	60	74	–	–	Oberried
381	386	195	171	12	8	Onnens
155	156	90	61	2	3	Pierrafortscha
414	438	215	206	13	4	Ponthaux
75	78	38	39	1	–	Posat
799	813	434	346	26	7	Posieux
892	903	449	415	24	15	Praroman
615	613	286	308	15	4	Prez-vers-Noréaz
831	853	427	400	19	7	Rossens
203	218	104	105	7	2	Rueyres-St-Laurent
94	106	48	56	2	–	Senèdes
1 044	1 072	507	514	28	23	Treyvaux
193	209	97	101	6	5	Villarlod
7 986	7 883	3 069	3 307	842	665	Villars-sur-Glâne
165	169	79	81	6	3	Villarsel-le-Gibloux
61	59	27	31	–	1	Villarsel-sur-Marly
492	498	236	235	16	11	Vuisternens-en-Ogoz
92	95	44	50	1	–	Zénauda
32 833	33 246	16 090	15 919	732	505	Singine / Sense
1 636	1 656	818	795	28	15	Alterswil
2 443	2 469	1 144	1 192	89	44	Bösingen
481	483	242	233	6	2	Brünisried
6 225	6 298	2 997	3 032	156	113	Düdingen
1 295	1 322	568	728	14	12	Giffers
913	933	476	452	4	1	Heitenried
738	787	399	374	8	6	Oberschrot
1 602	1 663	817	803	32	11	Plaffeien
872	923	459	440	13	11	Plasselb
908	931	480	437	10	4	Rechthalten
1 716	1 705	854	817	19	15	St. Antoni
830	826	428	386	6	6	St. Silvester
1 037	1 052	536	496	13	7	St. Ursen
2 678	2 724	1 340	1 268	63	53	Schmitten
2 338	2 316	1 129	1 095	44	48	Tafers
861	851	452	388	7	4	Tentlingen
1 848	1 868	944	902	16	6	Überstorf
4 106	4 146	1 857	1 940	202	147	Wünnewil-Flamatt
306	293	150	141	2	–	Zumholz

¹Voir remarque page 63 / Siehe Bemerkung Seite 63

Population résidante¹ des communes, au 31 décembre, depuis 1983

Wohnbevölkerung¹ der Gemeinden, am 31. Dezember, seit 1983

Commune Gemeinde	1983	1984	1985	1986	1987	1988
Gruyère / Greyerz	28 916	29 205	29 679	30 024	30 222	30 514
Albeuve	518	515	500	508	511	504
Avry-devant-Pont	309	303	298	300	302	315
Botterens	213	214	212	227	236	229
Broc	1 817	1 844	1 856	1 849	1 862	1 879
Le Bry	223	225	239	233	233	248
Bulle	8 049	8 184	8 389	8 497	8 431	8 404
Cerniat	327	310	327	326	324	322
Charmey	1 220	1 181	1 193	1 209	1 235	1 236
Châtel-sur-Montsalvens .	118	133	145	146	150	151
Corbières	271	277	281	297	315	323
Crésuz	158	162	173	188	195	196
Echarlens	330	340	349	388	368	375
Enney	355	363	363	363	370	387
Estavannens	281	284	295	301	301	303
Grandvillard	521	515	518	523	522	534
Gruyères	1 261	1 257	1 216	1 234	1 283	1 287
Gumefens	400	409	411	418	425	438
Hauteville	317	331	339	336	346	345
Jaun	665	665	700	703	700	708
Lessoc	167	162	174	178	185	187
Marsens	990	982	974	980	997	998
Maules	181	182	189	192	196	197
Montbovon	243	241	244	265	256	265
Morlon	377	385	397	414	409	419
Neirivue	323	334	316	323	316	332
Le Pâquier	578	599	614	615	625	636
Pont-la-Ville	279	302	296	302	307	334
Riaz	1 201	1 233	1 270	1 294	1 319	1 271
La Roche	1 025	1 014	1 000	986	993	1 015
Romanens	164	172	178	175	186	196
Rueyres-Treyfayes	116	122	123	126	125	119
Sâles	467	474	481	478	497	499
Sorens	621	618	625	636	651	661
La Tour-de-Trême	2 383	2 416	2 448	2 497	2 540	2 608
Vaulruz	716	721	767	721	713	733
Villarbeney	69	70	73	75	76	80
Villars-sous-Mont	117	116	117	112	114	114
Villarvolard	164	172	185	192	189	204
Vuadens	1 166	1 162	1 180	1 198	1 203	1 244
Vuippens	216	216	224	219	216	218

¹Voir remarque page 63 / Siehe Bemerkung Seite 63

Population résidante¹ des communes, au 31 décembre, depuis 1983

Wohnbevölkerung¹ der Gemeinden, am 31. Dezember, seit 1983

1989	1990 Total	Suisses Schweizer	Suisseuses Schweizerinnen	Etrangers Ausländer	Etrangères Ausländerinnen	Commune Gemeinde
31 206	31 958	14 214	14 555	1 805	1 384	Gruyère / Greyerz
517	521	235	261	15	10	Albeuve
310	318	163	138	13	4	Avry-devant-Pont
237	223	106	109	5	3	Botterens
1 889	1 890	799	847	133	111	Broc
255	238	107	122	6	3	Le Bry
8 567	8 720	3 273	3 896	845	706	Bulle
322	333	192	133	6	2	Cerniat
1 287	1 315	599	647	45	24	Charmey
164	185	86	87	7	5	Châtel-sur-Montsalvens
326	333	163	157	6	7	Corbières
195	213	91	100	13	9	Crésuz
388	403	188	183	21	11	Echarlens
423	442	203	221	14	4	Enney
300	290	157	130	2	1	Estavannens
556	569	280	268	14	7	Grandvillard
1 349	1 393	655	601	80	57	Gruyères
452	466	237	211	11	7	Gumefens
347	353	179	160	6	8	Hauteville
712	716	380	333	2	1	Jaun
186	187	104	82	–	1	Lessoc
1 016	1 050	499	475	36	40	Marsens
200	197	103	94	–	–	Maules
262	269	132	126	5	6	Montbovon
421	431	223	194	9	5	Morlon
316	321	152	141	21	7	Neirivue
691	710	336	326	26	22	Le Pâquier
350	364	193	158	9	4	Pont-la-Ville
1 307	1 370	636	649	42	43	Riaz
1 044	1 064	561	477	15	11	La Roche
203	209	112	94	2	1	Romanens
121	119	54	62	2	1	Rueyres-Treyfayes
515	504	253	240	7	4	Sâles
659	690	352	312	15	11	Sorens
2 654	2 763	1 083	1 205	290	185	La Tour-de-Trême
755	775	364	380	19	12	Vaulruz
76	83	45	35	2	1	Villarbeney
112	132	67	62	1	2	Villars-sous-Mont
200	209	105	95	5	4	Villarvolard
1 303	1 360	640	640	46	34	Vuadens
219	230	107	104	9	10	Vuippens

¹Voir remarque page 63 / Siehe Bemerkung Seite 63

Population résidante¹ des communes, au 31 décembre, depuis 1983

Wohnbevölkerung¹ der Gemeinden, am 31. Dezember, seit 1983

Commune Gemeinde	1983	1984	1985	1986	1987	1988
Lac / See	20 452	20 602	20 724	21 106	21 545	21 858
Agriswil	93	106	106	103	108	105
Altavilla	113	106	106	115	117	118
Barberêche	499	504	502	502	498	505
Bas-Vully	1 064	1 082	1 087	1 118	1 123	1 124
Büchslen	103	101	98	99	98	101
Cordast	334	341	342	367	383	410
Cormérod	152	153	141	143	137	144
Corsalettes	71	73	74	81	81	84
Courgevaux	710	716	690	687	707	697
Courlevon	205	205	206	210	218	216
Cournillens	256	249	247	250	249	257
Courtaman	759	757	775	784	811	848
Courtepin	1 239	1 250	1 235	1 242	1 245	1 268
Courtion	218	225	224	231	231	230
Cressier	444	452	448	448	463	479
Fräschels	271	273	267	273	278	297
Galmiz	416	401	409	408	430	411
Gempenach	183	185	181	188	194	206
Greng	50	49	50	51	51	48
Gurmels	1 007	1 025	1 044	1 053	1 069	1 073
Guschelmuth	218	220	225	240	244	247
Haut-Vully	650	673	680	711	764	792
Jeuss	253	247	252	256	256	267
Kerzers	2 837	2 842	2 861	2 944	3 059	3 133
Kleinbösingén	256	276	293	295	309	319
Kleingurmels	93	94	92	91	92	92
Liebistorf	391	400	440	450	458	492
Lurtigen	166	160	148	148	157	162
Meyriez	325	335	343	348	346	349
Misery	331	327	330	334	351	363
Muntelier	613	647	674	684	688	697
Murten	4 383	4 375	4 364	4 384	4 419	4 414
Ried	523	534	538	560	571	576
Salvenach	282	279	275	288	306	304
Ulmiz	272	272	275	276	268	263
Villarepos	348	345	344	368	373	372
Wallenbuch	86	87	88	88	88	88
Wallenried	238	236	270	288	305	307

¹Voir remarque page 63 / Siehe Bemerkung Seite 63

Population résidante¹ des communes, au 31 décembre, depuis 1983

Wohnbevölkerung¹ der Gemeinden, am 31. Dezember, seit 1983

1989	1990	Suisses	Suissesses	Etrangers	Etrangères	Commune
	Total	Schweizer	Schweizerinnen	Ausländer	Ausländerinnen	Gemeinde
22 392	22 766	10 057	10 201	1 449	1 059	Lac / See
103	106	52	52	2	–	Agriswil
118	115	52	63	–	–	Altavilla
509	524	241	240	25	18	Barberêche
1 160	1 180	552	494	80	54	Bas-Vully
116	115	61	54	–	–	Büchslen
– ²	– ²	– ²	– ²	– ²	– ²	Chandossel
456	481	232	224	13	12	Cordast
150	153	81	70	2	–	Cormérod
82	86	51	35	–	–	Corsalettes
718	763	271	318	100	74	Courgevaux
205	214	120	90	3	1	Courlevon
250	253	114	128	8	3	Cournillens
883	914	414	326	100	74	Courtaman
1 285	1 279	443	432	220	184	Courtepin
240	259	116	127	10	6	Courtjon
498	502	225	232	24	21	Cressier
325	342	162	155	15	10	Fräschels
432	431	183	212	24	12	Galmiz
225	235	118	113	3	1	Gempenach
82	112	47	60	3	2	Greng
1 098	1 095	540	519	18	18	Gurmels
244	254	135	119	–	–	Guschelmuth
811	823	360	400	39	24	Haut-Vully
267	273	143	119	6	5	Jeuss
3 152	3 163	1 411	1 470	169	113	Kerzers
330	335	163	156	10	6	Kleinbösingens
93	98	51	42	2	3	Kleingurmels
517	531	247	261	16	7	Liebistorf
166	175	86	84	3	2	Lurtigen
366	365	163	160	28	14	Meyriez
375	385	192	171	14	8	Misery
697	699	312	344	30	13	Muntelier
4 472	4 506	1 741	1 968	445	352	Murten
579	584	287	275	12	10	Ried
307	321	159	151	7	4	Salvenach
274	262	128	131	2	1	Ulmiz
392	414	210	197	6	1	Villarepos
101	101	50	50	1	–	Wallenbuch
314	318	144	159	9	6	Wallenried

¹Voir remarque page 63 / Siehe Bemerkung Seite 63

²A partir du 1.1.1989 avec Villarepos / Seit 1.1.1989 mit Villarepos

Population résidante¹ des communes, au 31 décembre, depuis 1983

Wohnbevölkerung¹ der Gemeinden, am 31. Dezember, seit 1983

Commune Gemeinde	1983	1984	1985	1986	1987	1988
Glâne / Glane	14 046	14 191	14 362	14 458	14 643	14 973
Auboranges	147	144	146	147	146	145
Berlens	138	139	143	143	155	159
Billens	408	407	410	405	407	415
Bionnens	51	51	52	54	56	57
Blessens	91	84	79	86	78	79
Chapelle	135	130	140	147	140	144
Le Châtelard	331	326	335	324	326	332
Châtonnaye	361	370	367	362	363	362
Chavannes-les-Forts ...	318	327	332	332	329	340
Chavannes-s.-Orsonnens	216	204	204	201	216	220
Les Ecasseys	50	48	48	50	51	51
Ecublens	202	208	202	201	207	201
Esmonts	107	105	118	117	111	117
Estévenens	119	125	132	130	141	141
Gillarens	160	166	156	161	165	168
Grangettes	118	125	131	131	146	144
Hennens	103	107	111	111	110	106
La Joux	281	286	298	311	314	320
Lieffrens	47	47	52	53	47	40
Lussy	325	332	341	348	333	329
La Magne	31	32	32	32	30	31
Massonnens	342	335	352	366	370	379
Mézières	506	509	515	519	526	529
Middes	286	284	296	309	303	291
Montet	132	132	140	143	136	128
Morlens	40	36	38	36	33	32
Mossel	143	157	154	148	143	129
La Neirigue	52	52	46	41	37	44
Orsonnens	259	259	260	259	265	281
Prez-vers-Siviriez	189	199	192	191	194	197
Promasens	193	192	198	203	191	201
Romont	3 487	3 499	3 536	3 577	3 636	3 829
Rue	358	369	378	371	366	380
Siviriez	798	812	805	793	815	818
Sommentier	165	168	169	164	148	158
Torny-le-Grand	273	268	269	264	265	262
Ursy	392	400	392	392	402	429
Vauderens	249	258	259	262	277	295
Villaraboud	230	240	245	240	245	247

¹Voir remarque page 63 / Siehe Bemerkung Seite 63

Population résidante¹ des communes, au 31 décembre, depuis 1983

Wohnbevölkerung¹ der Gemeinden, am 31. Dezember, seit 1983

1989	1990	Suisses	Suissesses	Etrangers	Etrangères	Commune
	Total	Schweizer	Schweizerinnen	Ausländer	Ausländerinnen	Gemeinde
15 437	15 862	7 341	7 325	647	549	Glâne / Glane
150	153	69	83	1	–	Auboranges
172	176	84	87	4	1	Berlens
416	410	188	191	14	17	Billens
60	58	33	24	–	1	Bionnens
79	82	40	42	–	–	Blessens
148	151	67	80	3	1	Chapelle
331	314	164	146	1	3	Le Châtelard
373	414	203	203	3	5	Châtonnaye
340	344	171	170	3	–	Chavannes-les-Forts
228	231	122	109	–	–	Chavannes-s.-Orsonnens
50	42	28	13	1	–	Les Ecasseys
211	222	115	99	6	2	Ecublens
118	122	58	64	–	–	Esmonts
137	139	67	66	2	4	Estévenens
166	172	76	91	3	2	Gillarens
154	153	74	74	4	1	Grangettes
106	101	48	53	–	–	Hennens
313	321	170	148	3	–	La Joux
44	45	23	22	–	–	Lieffrens
347	351	178	169	2	2	Lussy
34	32	16	16	–	–	La Magne
369	376	188	179	6	3	Massonnens
542	569	265	285	8	11	Mézières
301	301	149	147	3	2	Middes
143	148	69	67	7	5	Montet
32	31	16	15	–	–	Morlens
132	140	75	61	2	2	Mossel
46	48	30	18	–	–	La Neirigue
281	290	136	121	29	4	Orsonnens
212	211	101	101	5	4	Prez-vers-Siviriez
199	212	102	100	6	4	Promasens
3 938	4 021	1 514	1 697	412	398	Romont
384	408	202	190	12	4	Rue
844	875	414	441	13	7	Siviriez
155	162	91	71	–	–	Sommentier
295	307	145	149	10	3	Torny-le-Grand
496	497	246	231	9	11	Ursy
301	304	145	151	4	4	Vauderens
247	258	136	112	6	4	Villaraboud

¹Voir remarque page 63 / Siehe Bemerkung Seite 63

Population résidante¹ des communes, au 31 décembre, depuis 1983

Wohnbevölkerung¹ der Gemeinden, am 31. Dezember, seit 1983

Commune Gemeinde	1983	1984	1985	1986	1987	1988
Villargiroud	165	178	188	198	195	208
Villariaz	220	230	233	246	277	275
Villarimboud	335	348	366	371	383	384
Villarsviriaux	190	183	185	179	182	175
Villaz-St-Pierre	666	683	675	702	733	737
Vuarmarens	233	222	214	225	234	235
Vuisternens-dt-Romont	415	423	417	404	415	429
Broye / Broye	16 445	16 522	16 620	17 005	17 301	17 691
Aumont	355	351	348	359	355	366
Autavaux	129	125	118	117	128	137
Bollion	70	74	73	69	74	79
Bussy	237	244	245	242	242	240
Châbles	317	331	350	354	375	412
Chandon	95	98	93	89	98	93
Chapelle	79	79	79	76	79	84
Châtillon	184	191	185	188	195	213
Cheiry	220	219	213	219	227	222
Cheyres	417	420	453	487	495	540
Cugy	761	763	764	778	791	811
Delley	334	345	357	360	377	378
Domdidier	1 641	1 689	1 726	1 746	1 780	1 821
Dompierre	483	477	479	498	511	507
Estavayer-le-Lac	3 586	3 549	3 556	3 722	3 771	3 841
Fétigny	457	459	442	454	450	443
Font	204	215	205	199	190	195
Forel	219	231	234	248	248	253
Franex	43	44	45	45	44	40
Frasses	100	103	101	114	122	121
Les Friques	63	63	60	56	53	53
Gletterens	228	231	245	245	248	256
Granges-de-Vesin	92	89	97	94	95	96
Léchelles	283	275	276	286	280	299
Lully	248	257	254	262	259	261
Mannens-Grandsivaz	383	381	375	379	375	370
Ménières	245	247	249	245	239	252
Montagny-la-Ville	445	387	380	384	398	399
Montagny-les-Monts	732	726	736	745	735	776

¹Voir remarque page 63 / Siehe Bemerkung Seite 63

Population résidante¹ des communes, au 31 décembre, depuis 1983

Wohnbevölkerung¹ der Gemeinden, am 31. Dezember, seit 1983

1989	1990	Suisses	Suissesses	Etrangers	Etrangères	Commune
	Total	Schweizer	Schweizerinnen	Ausländer	Ausländerinnen	Gemeinde
213	246	134	111	–	1	Villargiroud
283	288	149	131	5	3	Villariaz
405	417	207	200	5	5	Villarimboud
180	182	100	80	1	1	Villarsiviriaux
789	824	400	368	33	23	Villaz-St-Pierre
247	260	136	120	4	–	Vuarmarens
426	454	197	229	17	11	Vuisternens-dt-Romont
17 997	18 421	8 377	8 469	878	697	Broye / Broye
375	404	208	181	9	6	Aumont
140	135	66	68	1	–	Autavaux
81	94	44	47	3	–	Bollion
236	235	115	113	3	4	Bussy
420	406	180	196	9	21	Châbles
94	101	46	50	4	1	Chandon
90	70	31	34	4	1	Chapelle
218	222	99	90	18	15	Châillon
224	237	116	118	2	1	Cheiry
535	549	253	265	17	14	Cheyres
804	807	359	376	45	27	Cugy
382	382	176	177	16	13	Delley
1 867	1 899	851	858	112	78	Domdidier
510	529	233	259	17	20	Dom pierre
3 925	4 021	1 648	1 668	371	334	Estavayer-le-Lac
444	459	201	241	10	7	Fétigny
198	224	111	104	5	4	Font
276	279	135	138	6	–	Forel
42	45	22	22	1	–	Franex
133	135	79	50	1	5	Frasses
53	58	25	33	–	–	Les Friques
272	287	137	138	8	4	Gletterens
92	93	45	47	1	–	Granges-de-Vesin
311	346	171	157	14	4	Léchelles
279	285	130	130	15	10	Lully
395	406	194	199	7	6	Mannens-Grandsivaz
252	254	123	121	6	4	Ménières
410	419	221	187	5	6	Montagny-la-Ville
769	761	326	389	28	18	Montagny-les-Monts

¹Voir remarque page 63 / Siehe Bemerkung Seite 63

Population résidante¹ des communes, au 31 décembre, depuis 1983

Wohnbevölkerung¹ der Gemeinden, am 31. Dezember, seit 1983

Commune Gemeinde	1983	1984	1985	1986	1987	1988
Montbrelloz	198	182	167	164	166	168
Montet	342	357	351	354	423	387
Morens	131	131	135	131	130	130
Murist	357	369	371	387	387	376
Nuvilly	247	254	240	239	248	258
Portalban	163	158	159	151	160	172
Praratoud	53	52	52	47	52	47
Prévondavaux	46	47	51	53	54	57
Rueyres-les-Prés	191	188	201	207	208	203
Russy	125	134	132	141	146	155
Saint-Aubin	820	845	856	872	870	904
Seiry	101	104	105	113	108	124
Sévaz	81	98	114	130	133	137
Surpierre	210	200	195	186	195	196
Vallon	230	227	237	238	241	244
Vesin	174	188	184	194	193	200
Villeneuve	186	184	184	186	197	219
Vuissens	140	141	148	152	156	156
Veveyse / Vivisbach	9 044	9 132	9 284	9 460	9 627	9 849
Attalens	1 418	1 434	1 441	1 517	1 558	1 594
Besencens	105	102	99	99	100	101
Bossonnens	566	586	587	605	618	650
Bouloz	223	230	240	246	248	233
Châtel-St-Denis	3 201	3 259	3 337	3 411	3 484	3 548
Le Crêt	349	340	354	346	358	364
Fiaugères	185	167	167	172	170	157
Granges	486	504	519	523	533	538
Grattavache	139	143	138	140	146	149
Pont	134	117	105	107	111	112
Porsel	286	284	303	290	288	288
Progens	227	229	234	222	225	239
Remaufens	522	527	535	549	546	591
Saint-Martin	331	330	334	325	320	352
Semsaies	872	880	891	908	922	933

¹Voir remarque page 63 / Siehe Bemerkung Seite 63

Population résidante¹ des communes, au 31 décembre, depuis 1983

Wohnbevölkerung¹ der Gemeinden, am 31. Dezember, seit 1983

1989	1990	Suisses Schweizer	Suissesses Schweizerinnen	Etrangers Ausländer	Etrangères Ausländerinnen	Commune Gemeinde
179	189	100	89	–	–	Montbrelloz
347	355	150	141	40	24	Montet
134	131	66	65	–	–	Morens
371	372	181	181	8	2	Murist
262	266	120	128	12	6	Nuvilly
184	195	85	97	6	7	Portalban
47	55	28	24	2	1	Praratoud
57	52	25	23	3	1	Prévondavaux
205	205	104	99	2	–	Rueyres-les-Prés
156	155	77	77	1	–	Russy
925	987	466	434	48	39	Saint-Aubin
126	130	64	65	–	1	Seiry
141	148	69	75	4	–	Sévaz
197	199	107	90	1	1	Surpierre
240	234	113	117	2	2	Vallon
208	225	100	114	6	5	Vesin
231	228	107	112	4	5	Villeneuve
160	153	70	82	1	–	Vuissens
10 127	10 473	4 727	4 924	484	338	Veveyse / Vivisbach
1 666	1 747	783	834	74	56	Attalens
109	113	63	49	1	–	Besencens
648	734	329	350	34	21	Bossonnens
236	247	122	122	3	–	Bouloz
3 648	3 733	1 556	1 725	255	197	Châtel-St-Denis
359	352	189	163	–	–	Le Crêt
168	168	84	79	4	1	Fiaugères
557	596	277	280	23	16	Granges
162	181	96	79	5	1	Grattavache
113	117	64	50	3	–	Pont
291	318	151	156	7	4	Porsel
246	227	99	97	19	12	Progens
609	623	292	292	25	14	Remaufens
378	386	178	187	14	7	Saint-Martin
937	931	444	461	17	9	Semsaies

¹Voir remarque page 63 / Siehe Bemerkung Seite 63

Population résidante et légale au 31 décembre 1990

Wohnbevölkerung und zivilrechtliche Bevölkerung am 31. Dezember 1990

Commune	Population résidante ¹	Population légale	Commune	Population résidante ¹	Population légale
Gemeinde	Wohnbevölkerung ¹	Zivilrechtl. Bevölkerung	Gemeinde	Wohnbevölkerung ¹	Zivilrechtl. Bevölkerung
Canton / Kanton	207 751	207 345	Pierrafortscha	156	160
Sarine / Saane	75 025	73 823	Ponthaux	438	446
Arconciel	545	559	Posat	78	78
Autafond	79	80	Posieux	813	709
Autigny	485	489	Praroman	903	916
Avry-sur-Matran	1 007	1 009	Prez-vers-Noréaz	613	630
Belfaux	2 118	2 119	Rossens	853	874
Bonnefontaine	429	443	Rueyres-St-Laurent	218	227
Chénens	370	382	Senèdes	106	107
Chésopelloz	80	84	Treyvaux	1 072	1 109
La Corbaz	189	190	Villarlod	209	215
Corjolens	73	77	Villars-sur-Glâne	7 883	7 768
Cormagens	79	81	Villarsel-le-Gibloux	169	165
Corminbœuf	1 443	1 469	Villarsel-sur-Marly	59	61
Corpataux	513	524	Vuisternens-en-Ogoz	498	509
Corserrey	227	235	Zénauva	95	95
Cottens	777	787			
Ecuvillens	612	633	Singine / Sense	33 246	33 494
Ependes	912	924	Alterswil	1 656	1 694
Essert	217	228	Bösingen	2 469	2 460
Estavayer-le-Gibloux	122	128	Brünisried	483	487
Farvagny-le-Grand	877	891	Düdingen	6 298	6 361
Farvagny-le-Petit	210	218	Giffers	1 322	1 213
Ferpicloz	148	155	Heitenried	933	954
Fribourg	33 913	32 894	Oberschrot	787	804
Givisiez	1 691	1 575	Plaffeien	1 663	1 698
Granges-Paccot	1 700	1 590	Plasselb	923	943
Grenilles	92	93	Rechthalten	931	956
Grolley	1 186	1 204	St. Antoni	1 705	1 738
Lentigny	518	536	St. Silvester	826	837
Lossy-Formangueires	266	273	St. Ursen	1 052	1 071
Lovens	145	155	Schmitten	2 724	2 771
Magnedens	92	94	Tafers	2 316	2 204
Marly	6 469	6 419	Tentlingen	851	873
Matran	1 025	1 012	Überstorf	1 868	1 919
Montévraz	263	269	Wünnewil-Flamatt	4 146	4 203
Neyruz	1 024	1 041	Zumholz	293	308
Noréaz	446	399			
Oberried	134	100			
Onnens	386	395			

¹Chiffres obtenus par la statistique progressive de la population (ESPOP) / Zahlen von der Bevölkerungsforschreibung (ESPOP) erhalten

Population résidante et légale au 31 décembre 1990

Wohnbevölkerung und zivilrechtliche Bevölkerung am 31. Dezember 1990

Commune	Population résidante ¹	Population légale	Commune	Population résidante ¹	Population légale
Gemeinde	Wohnbevölkerung ¹	Zivilrechtl. Bevölkerung	Gemeinde	Wohnbevölkerung ¹	Zivilrechtl. Bevölkerung
Gruyère / Greyerz	31 958	32 262	Lac / See	22 766	22 824
Albeuve	521	549	Agriswil	106	112
Avry-devant-Pont	318	300	Altavilla	115	118
Botterens	223	226	Barberêche	524	506
Broc	1 890	1 932	Bas-Vully	1 180	1 151
Le Bry	238	246	Büchslen	115	118
Bulle	8 720	8 972	Cordast	481	484
Cerniat	333	349	Cormérod	153	159
Charmey	1 315	1 373	Corsalettes	86	86
Châtel-s.-Montsalvens	185	188	Courgevoux	763	789
Corbières	333	342	Courlevon	214	216
Crésuz	213	218	Cournillens	253	265
Echarlens	403	410	Courtaman	914	839
Enney	442	445	Courtepin	1 279	1 218
Estavannens	290	290	Courtion	259	263
Grandvillard	569	578	Cressier	502	517
Gruyères	1 393	1 383	Fräschels	342	344
Gumefens	466	444	Galmiz	431	448
Hauteville	353	363	Gempenach	235	238
Jaun	716	770	Gregg	112	114
Lessoc	187	196	Gurmels	1 095	1 073
Marsens	1 050	733	Guschelmuth	254	261
Maules	197	205	Haut-Vully	823	835
Montbovon	269	282	Jeuss	273	234
Morlon	431	427	Kerzers	3 163	3 214
Neirivue	321	332	Kleinbösinggen	335	338
Le Pâquier	710	734	Kleingurmels	98	99
Pont-la-Ville	364	374	Liebistorf	531	543
Riaz	1 370	1 350	Lurtigen	175	178
La Roche	1 064	1 084	Meyriez	365	358
Romanens	209	221	Misery	385	388
Rueyres-Treyfayes	119	131	Muntelier	699	696
Sâles	504	488	Murten	4 506	4 578
Sorens	690	681	Ried	584	598
La Tour-de-Trême	2 763	2 798	Salvenach	321	323
Vaulruz	775	805	Ulmiz	262	270
Villarbeney	83	83	Villarepos	414	424
Villars-sous-Mont	132	138	Wallenbuch	101	103
Villarvolard	209	212	Wallenried	318	326
Vuadens	1 360	1 386			
Vuippens	230	224			

¹ Chiffres obtenus par la statistique progressive de la population (ESPOP) / Zahlen von der Bevölkerungsfortschreibung (ESPOP) erhalten

Population résidante et légale au 31 décembre 1990

Wohnbevölkerung und zivilrechtliche Bevölkerung am 31. Dezember 1990

Commune	Population résidante ¹	Population légale	Commune	Population résidante ¹	Population légale
Gemeinde	Wohnbevölkerung ¹	Zivilrechtl. Bevölkerung	Gemeinde	Wohnbevölkerung ¹	Zivilrechtl. Bevölkerung
Giâne / Glane	15 862	16 040	Villargiroud	246	249
Auboranges	153	155	Villariaz	288	297
Berlens	176	180	Villarimboud	417	426
Billens	410	330	Villarsiviriaux	182	181
Bionnens	58	60	Villaz-St-Pierre	824	843
Blessens	82	90	Vuarmarens	260	264
Chapelle	151	155	Vuisternens-dt-Romont	454	458
Le Châtelard	314	334			
Châtonnaye	414	432	Broye / Broye	18 421	18 424
Chavannes-les-Forts . .	344	361	Aumont	404	417
Chavannes-s.-Orson. . .	231	237	Autavaux	135	139
Les Ecasseys	42	44	Bollion	94	93
Ecublens	222	228	Bussy	235	241
Esmonts	122	131	Châbles	406	422
Estévenens	139	135	Chandon	101	103
Gillarens	172	153	Chapelle	70	74
Grangettes	153	155	Châtillon	222	229
Hennens	101	103	Cheiry	237	244
La Joux	321	328	Cheyres	549	548
Lieffrens	45	49	Cugy	807	841
Lussy	351	354	Delley	382	394
La Magne	32	32	Domdidier	1 899	1 931
Massonnens	376	395	Dompierre	529	545
Mézières	569	581	Estavayer-le-Lac	4 021	3 567
Middes	301	311	Fétigny	459	472
Montet	148	154	Font	224	235
Morlens	31	34	Forel	279	278
Mossel	140	144	Franex	45	46
La Neirigue	48	48	Frasses	135	143
Orsonnens	290	291	Les Friques	58	60
Prez-vers-Siviriez	211	227	Gletterens	287	302
Promasens	212	217	Granges-de-Vesin	93	100
Romont	4 021	4 023	Léchelles	346	362
Rue	408	442	Lully	285	292
Siviriez	875	859	Mannens-Grandsivaz . . .	406	421
Sommontier	162	167	Ménières	254	263
Torny-le-Grand	307	312	Montagny-la-Ville	419	422
Ursy	497	502	Montagny-les-Monts . . .	761	779
Vauderens	304	307			
Villaraboud	258	262			

¹ Chiffres obtenus par la statistique progressive de la population (ESPOP) / Zahlen von der Bevölkerungsforschreibung (ESPOP) erhalten

Population résidante et légale au 31 décembre 1990

Wohnbevölkerung und zivilrechtliche Bevölkerung am 31. Dezember 1990

Commune	Population résidante ¹	Population légale	Commune	Population résidante ¹	Population légale
Gemeinde	Wohnbevölkerung ¹	Zivilrechtl. Bevölkerung	Gemeinde	Wohnbevölkerung ¹	Zivilrechtl. Bevölkerung
Montbrelloz	189	196	Veveyse / Vivisbach	10 473	10 478
Montet	355	336	Attalens	1 747	1 763
Morens	131	135	Besencens	113	115
Murist	372	397	Bossonnens	734	751
Nuvilly	266	275	Bouloz	247	251
Portalban	195	208	Châtel-St-Denis	3 733	3 612
Praratoud	55	59	Le Crêt	352	361
Prévondavaux	52	55	Fiaugères	168	172
Rueyres-les-Prés	205	216	Granges	596	603
Russy	155	162	Grattavache	181	184
Saint-Aubin	987	1 031	Pont	117	119
Seiry	130	136	Porsel	318	324
Sévaz	148	155	Progens	227	234
Surpierre	199	213	Remaufens	623	632
Vallon	234	247	Saint-Martin	386	393
Vesin	225	231	Semsaies	931	964
Villeneuve	228	243			
Vuissens	153	166			

¹Chiffres obtenus par la statistique progressive de la population (ESPOP) / Zahlen von der Bevölkerungsfortschreibung (ESPOP) erhalten

Remarque

L'effectif de la population résidante des communes, fourni par les recensements fédéraux de la population, est basé sur des critères internationaux fixant le domicile des personnes. Ces normes garantissent l'exactitude des comparaisons dans le temps et dans l'espace. Le principe fondamental de ce mode de recensement consiste à compter les personnes dans la commune dont elles utilisent le plus l'infrastructure, quel que soit le lieu de dépôt des papiers.

Depuis 1984, sous «population résidante», on comprend en fait la «population résidante permanente» qui ne tient pas compte des saisonniers. Pour l'instant, on conserve l'ancienne terminologie.

L'effectif de la population dite «légale» des communes, obtenu à partir d'un relevé cantonal, est basé sur des critères proches de ceux du contrôle de l'habitant et pour lesquels le lieu du dépôt de papiers est primordial. Dans le canton de Fribourg, il est calculé pour la première fois en 1980 et ceci dans les buts suivants:

1. mise en œuvre d'une statistique progressive annuelle de la population;
2. mise à disposition d'un chiffre de population des communes plus adapté à une utilisation éventuelle comme critère dans les clés de répartition intercommunale.

Depuis 1980, ces effectifs sont mis à jour par la statistique progressive de la population (ESPOP).

Bemerkung

Der Bestand der Wohnbevölkerung der Gemeinden, der durch die Eidgenössischen Volkszählungen ermittelt wird, basiert auf internationalen Kriterien, die den Wohnort der Personen bestimmen. Diese Normen garantieren genaue Vergleiche hinsichtlich Zeitraum und Ort. Das Grundprinzip dieser Erhebungsart besteht darin, die Personen in der Gemeinde zu zählen, wo sie die gemeinnützigen Einrichtungen in Anspruch nehmen. Die Gemeinde, wo die Papiere hinterlegt sind, ist nicht ausschlaggebend.

Seit 1984 versteht man unter «Wohnbevölkerung» die «ständige Wohnbevölkerung»; die Saisonarbeiter werden nicht berücksichtigt. Im Moment behalten wir noch die frühere Terminologie.

Der Bestand der sogenannten «zivilrechtlichen» Bevölkerung der Gemeinden basiert auf Kriterien, welche denjenigen der Einwohnerkontrolle sehr ähnlich sind. Für sie gilt die Gemeinde, in der die Papiere hinterlegt sind. Im Kanton Freiburg wurde der Bestand durch eine kantonale Erhebung erstmals 1980 errechnet, und das zum folgenden Zweck:

1. Inangriffnahme einer jährlichen Bevölkerungsfortschreibung;
2. Bereitstellung einer Bevölkerungszahl der Gemeinden, die geeigneter ist zur eventuellen Anwendung als Kriterium für zwischengemeindliche Verteilungsschlüssel.

Seit 1980 werden diese Zahlen von der Bevölkerungsfortschreibung (ESPOP) auf den neuesten Stand gebracht.

Population résidante suisse, par canton d'origine, depuis 1920

Schweizerische Wohnbevölkerung, nach Heimatkanton, seit 1920

Canton d'origine Heimatkanton	1920	1930	1941	1950	1960	1970	1980
ZH	545	545	651	833	911	1 343	1 537
BE	11 305	11 780	12 904	13 520	13 728	15 643	14 661
LU	2 013	2 071	2 440	2 661	2 822	3 179	3 294
UR	52	87	81	113	135	154	167
SZ	259	308	368	446	524	539	594
OW	63	65	69	104	121	155	167
NW	58	81	97	131	127	147	167
GL	67	58	75	94	87	98	155
ZG	84	106	106	125	122	135	128
SO	895	837	1 017	1 140	1 272	1 433	1 520
BS	177	149	210	254	266	362	472
BL	141	130	154	167	218	267	326
SH	139	91	115	132	131	188	233
AR	61	69	81	102	116	173	219
AI	28	31	77	85	103	145	151
SG	529	599	810	893	1 066	1 357	1 520
GR	170	135	209	286	355	442	544
AG	1 081	1 154	1 456	1 664	1 706	1 909	1 877
TG	364	337	399	475	499	562	621
TI	540	609	737	811	767	966	997
VD	2 045	1 835	2 123	2 368	2 463	3 245	4 025
VS	705	770	1 073	1 183	1 319	1 826	2 009
NE	551	516	637	713	759	900	1 117
GE	168	162	211	224	192	292	446
JU	—	—	—	—	—	—	1 210
Confédérés							
Schweizer	22 040	22 525	26 100	28 524	29 809	35 460	38 157
Fribourgeois							
Freiburger	115 587	116 445	123 054	126 003	123 014	128 043	132 740
Population d'origine suisse							
Schweizerische Wohnbevölkerung .	137 627	138 970	149 154	154 527	152 823	163 503	170 897

Remarque: Lors du recensement de 1980, il y a eu confusion auprès d'une partie de la population entre la commune d'origine et la commune d'exercice du droit de vote. Toutes les erreurs n'ayant pu être corrigées, la répartition des Suisses par origine doit être traitée avec prudence

Anmerkung: Bei der Volkszählung von 1980 herrschte bei einem Teil der Bevölkerung Verwirrung bezüglich der Begriffe Bürgergemeinde und der Gemeinde, in der das Stimm- und Wahlrecht ausgeübt wird. Alle Fehler konnten nicht korrigiert werden, daher ist bei der Verteilung der Schweizer nach Bürgergemeinde Vorsicht geboten

Ressortissants du canton de Fribourg domiciliés en Suisse, par canton de domicile, depuis 1920

In der Schweiz wohnhafte Bürger des Kantons Freiburg, nach Wohnkanton, seit 1920

Canton de domicile Wohnkanton	1920	1930	1941	1950	1960	1970	1980
ZH	1 075	1 852	2 652	3 762	4 814	5 505	5 581
BE	4 342	5 713	7 265	9 357	13 520	16 182	14 061
LU	470	638	817	1 029	1 211	1 204	1 108
UR	33	26	67	63	80	89	89
SZ	139	146	204	227	244	242	242
OW	24	48	61	51	58	67	81
NW	30	18	43	62	66	90	99
GL	11	28	57	68	108	105	92
ZG	108	121	176	242	358	478	508
FR	115 587	116 445	123 054	126 003	123 014	128 043	132 740
SO	612	938	1 296	1 728	2 392	2 528	2 414
BS	358	556	862	1 419	2 071	1 898	1 488
BL	146	263	394	610	1 162	1 702	1 840
SH	126	156	181	239	291	319	310
AR	16	5	15	30	72	83	114
AI	2	4	8	9	10	14	4
SG	194	262	361	532	692	822	979
GR	82	92	114	179	255	324	453
AG	444	739	904	1 306	1 844	2 194	2 621
TG	198	215	277	398	487	570	641
TI	114	171	251	376	399	640	761
VD	11 880	15 809	19 671	24 718	29 321	33 593	32 709
VS	744	944	1 458	1 851	2 515	3 126	3 055
NE	3 429	3 621	3 770	5 735	8 722	9 961	8 746
GE	6 471	9 134	11 585	14 682	18 200	19 605	16 312
JU	–	–	–	–	–	–	1 225
Suisse / Schweiz ..	146 635	157 944	175 543	194 676	211 906	229 384	228 273

Remarque: Lors du recensement de 1980, il y a eu confusion auprès d'une partie de la population entre la commune d'origine et la commune d'exercice du droit de vote. Toutes les erreurs n'ayant pu être corrigées, la répartition des Suisses par origine doit être traitée avec prudence

Anmerkung: Bei der Volkszählung von 1980 herrschte bei einem Teil der Bevölkerung Verwirrung bezüglich der Begriffe Bürgergemeinde und der Gemeinde, in der das Stimm- und Wahlrecht ausgeübt wird. Alle Fehler konnten nicht korrigiert werden, daher ist bei der Verteilung der Schweizer nach Bürgergemeinde Vorsicht geboten

Population résidante, par origine, depuis 1900

Wohnbevölkerung, nach Heimat, seit 1900

Année Jahr	Fribour- geois Frei- burger	Confédérés Eid- genossen	Total des Suisse Total Schweizer	Total des Etrangers Total Ausländer	En tout Insgesamt	Etrangers pour 1000 habitants Ausländer auf 1000 Einwohner
1900	105 138	18 441	123 579	4 372	127 951	34
1910	112 262	20 092	132 354	7 300	139 654	52
1920	115 587	22 040	137 627	5 428	143 055	38
1930	116 445	22 525	138 970	4 260	143 230	30
1941	123 054	26 100	149 154	2 899	152 053	19
1950	126 003	28 524	154 527	4 168	158 695	26
1960	123 014	29 809	152 823	6 371	159 194	40
1970	128 043	35 460	163 503	16 806	180 309	93
1980	132 740	38 157	170 897	14 349	185 246	77
1980 ¹	170 916	13 601	184 517	74
1981 ¹	171 910	13 997	185 907	75
1982 ¹	173 250	14 358	187 608	77
1983 ¹	174 483	14 422	188 905	76
1984 ¹	175 675	14 719	190 394	77
1985 ¹	177 245	15 195	192 440	79
1986 ¹	178 919	15 726	194 645	81
1987 ¹	180 560	16 615	197 175	84
1988 ¹	182 548	17 618	200 166	88
1989 ¹	184 797	19 531	204 328	96
1990 ¹	186 175	21 576	207 751	104

¹Résultats de la statistique progressive de la population. Voir remarque page 63 / Ergebnisse der Bevölkerungsforschung. Siehe Bemerkung Seite 63

Population résidante étrangère, par district, depuis 1900

Ausländische Wohnbevölkerung, nach Bezirk, seit 1900

Année Jahr	Canton Kanton	Sarine Saane	Singine Sense	Gruyère Greyerz	Lac See	Glâne Glâne	Broye Broye	Veveyse Visisbach
1900	4 372	1 943	159	1 179	283	267	269	272
1910	7 300	4 233	324	1 164	350	423	528	278
1920	5 428	2 989	285	971	359	283	394	147
1930	4 260	2 531	230	634	329	199	248	89
1941	2 899	1 592	147	481	301	138	173	67
1950	4 168	2 458	277	509	449	177	214	84
1960	6 371	3 826	429	680	943	146	244	103
1970	16 806	9 678	1 082	2 022	2 353	473	891	307
1980	14 349	8 283	764	1 530	1 877	506	986	403
1980 ¹	13 601	8 138	712	1 398	1 720	443	838	352
1981 ¹	13 997	8 281	753	1 473	1 805	478	857	350
1982 ¹	14 358	8 404	781	1 571	1 811	500	921	370
1983 ¹	14 422	8 339	767	1 645	1 847	538	879	407
1984 ¹	14 719	8 444	821	1 712	1 824	565	944	409
1985 ¹	15 195	8 649	859	1 829	1 806	609	977	466
1986 ¹	15 726	8 713	897	2 010	1 889	656	1 062	499
1987 ¹	16 615	9 018	955	2 181	2 030	701	1 210	520
1988 ¹	17 618	9 415	1 010	2 389	2 111	805	1 297	591
1989 ¹	19 531	10 271	1 144	2 724	2 312	1 003	1 394	683
1990 ¹	21 576	11 049	1 237	3 189	2 508	1 196	1 575	822

¹Résultats de la statistique progressive de la population. Voir remarque page 63 / Ergebnisse der Bevölkerungsforschung. Siehe Bemerkung Seite 63

Population résidante, par sexe, depuis 1900

Wohnbevölkerung, nach Geschlecht, seit 1900

Année	Hommes	Femmes	Total	Nombre de femmes pour 1000 hommes
Jahr	Männer	Frauen		Anzahl Frauen auf 1000 Männer
1900	64 694	63 257	127 951	978
1910	70 723	68 931	139 654	975
1920	71 937	71 118	143 055	989
1930	71 923	71 307	143 230	991
1941	77 613	74 440	152 053	959
1950	80 785	77 910	158 695	964
1960	80 753	78 441	159 194	971
1970	92 022	88 287	180 309	959
1980	93 106	92 140	185 246	990
1980 ¹	92 588	91 929	184 517	993
1981 ¹	93 303	92 604	185 907	993
1982 ¹	94 015	93 593	187 608	996
1983 ¹	94 592	94 313	188 905	997
1984 ¹	95 285	95 109	190 394	998
1985 ¹	96 230	96 210	192 440	999
1986 ¹	97 323	97 322	194 645	999
1987 ¹	98 628	98 547	197 175	999
1988 ¹	100 160	100 006	200 166	998
1989 ¹	102 327	102 001	204 328	997
1990 ¹	103 915	103 836	207 751	999

¹Résultats de la statistique progressive de la population. Voir remarque page 63 / Ergebnisse der Bevölkerungsfortschreibung. Siehe Bemerkung Seite 63

Nombre de femmes pour 1000 hommes, par district, depuis 1900

Weibliche Personen auf 1000 männliche, nach Bezirk, seit 1900

Année	Canton	Sarine	Singine	Gruyère	Lac	Glâne	Broye	Veveyse
Jahr	Kanton	Saane	Sense	Greyerz	See	Glâne	Broye	Vivisbach
1900	978	1 008	958	973	984	965	971	942
1910	975	995	933	1 001	957	944	985	980
1920	989	1 035	957	993	959	963	990	946
1930	991	1 046	944	1 011	951	939	995	980
1941	959	1 024	910	975	897	924	948	923
1950	964	1 031	913	979	894	916	968	935
1960	971	1 031	917	988	914	901	971	971
1970	959	991	930	963	934	929	933	964
1980	990	1 045	949	967	962	944	942	1 005
1980 ¹	993	1 047	952	971	968	946	948	1 007
1981 ¹	993	1 041	954	974	967	942	961	1 008
1982 ¹	996	1 042	958	977	969	952	973	1 002
1983 ¹	997	1 041	960	979	973	953	978	1 008
1984 ¹	998	1 041	966	983	977	957	969	1 004
1985 ¹	999	1 040	969	986	984	960	968	1 004
1986 ¹	999	1 033	969	989	987	970	982	1 007
1987 ¹	999	1 030	973	987	982	971	982	1 015
1988 ¹	998	1 023	976	986	990	969	990	1 010
1989 ¹	997	1 020	974	987	981	978	993	1 005
1990 ¹	999	1 021	976	995	979	986	990	1 010

¹Résultats de la statistique progressive de la population. Voir remarque page 63 / Ergebnisse der Bevölkerungsfortschreibung. Siehe Bemerkung Seite 63

Population résidante, par sexe et état civil, depuis 1860

Wohnbevölkerung, nach Geschlecht und Zivilstand, seit 1860

Année Jahr	Sexe masculin Männlich				Sexe féminin Weiblich			
	célibataires ledig	mariés verheiratet	veufs verwitwet	divorcés geschieden	célibataires ledig	mariées verheiratet	veuves verwitwet	divorcées geschieden
1860	36 194	13 399 ¹	2 284	845 ²	34 587	13 307 ¹	3 909	998 ²
1870 ³	37 431	15 115 ⁴	2 565	72 ⁵	35 917	15 320 ⁴	4 329	83 ⁵
1880 ³	38 798	16 249	2 553	60	36 884	16 258	4 518	80
1888	40 088	16 769	2 457	80	38 237	16 941	4 503	80
1900	43 562	18 496	2 550	86	40 022	18 399	4 743	93
1910	48 019	20 039	2 547	118	43 885	20 058	4 890	98
1920	48 774	20 442	2 604	117	45 693	20 416	4 872	137
1930	47 762	21 559	2 464	138	44 726	21 652	4 804	125
1941	49 766	24 938	2 663	246	44 370	24 848	4 994	228
1950	49 134	28 785	2 517	349	43 637	28 740	5 254	279
1960	46 952	30 986	2 378	437	41 605	30 837	5 633	366
1970	49 845	39 273	2 176	728	42 527	38 421	6 654	685
1980	47 343	42 002	2 143	1 618	40 956	41 517	8 017	1 650

Année Jahr	Pour 1000 personnes de sexe masculin Pro 1000 männliche Personen				Pour 1000 personnes de sexe féminin Pro 1000 weibliche Personen			
	célibataires ledig	mariés verheiratet	veufs verwitwet	divorcés geschieden	célibataires ledig	mariées verheiratet	veuves verwitwet	divorcées geschieden
1860	687	254 ¹	43	16 ²	655	252 ¹	74	19 ²
1870 ³	679	274 ⁴	46	1 ⁵	646	275 ⁴	78	1 ⁵
1880 ³	673	282	44	1	639	282	78	1
1888	675	283	41	1	640	284	75	1
1900	674	286	39	1	633	291	75	1
1910	679	283	36	2	637	291	71	1
1920	678	284	36	2	643	287	68	2
1930	664	300	34	2	627	304	67	2
1941	642	321	34	3	596	334	67	3
1950	609	356	31	4	560	369	67	4
1960	582	384	29	5	530	393	72	5
1970	541	427	24	8	482	435	75	8
1980	508	452	23	17	444	451	87	18

¹Seulement les époux vivant ensemble / Nur zusammenlebende Ehegatten

²Epoux vivant séparés et personnes divorcées / Getrennt lebende Ehegatten und Geschiedene

³Résultats concernant la population présente / Ergebnisse betreffend ortsanwesende Bevölkerung

⁴Sans les personnes séparées par décision judiciaire / Ohne gerichtlich Getrennte

⁵Personnes divorcées et personnes séparées par décision judiciaire / Geschiedene und gerichtlich Getrennte

Population résidante, par religion, depuis 1860

Wohnbevölkerung, nach Konfession, seit 1860

Année Jahr	Nombres absolus / Absolute Zahlen					Israélites Israeliten	Autres ou sans religion Andere oder ohne Konfession
	Protestants	Catholiques / Katholiken					
	Protestanten	Total	Catholiques romains Römisch- Katholiken	Catholiques chrétiens Christ- Katholiken			
1860	15 522	89 970	8 ³	23 ⁴	
1870 ¹	16 819	93 951	47 ³	15 ⁴	
1880 ¹	18 138	97 113	104	45	
1888	18 589	100 403	125	38	
1900	19 305	108 440	167	39	
1910	19 149	120 194	184	127	
1920	19 524	123 184	144	203	
1930	19 204	123 681	123 655	26	113	232	
1941	20 455	131 265	131 237	28	137	196	
1950	21 003	137 013	136 959	54	179	500	
1960	21 208	137 348	137 296	52	150	488	
1970	24 084	154 720	154 677	43	177	1 328	
1980	25 252 ²	154 228	154 161	67	142	5 624	

Nombres proportionnels pour mille / Promillezahlen

1860	147	853	0	0
1870 ¹	152	848	0	0
1880 ¹	157	842	1	0
1888	156	843	1	0
1900	151	848	1	0
1910	137	861	1	1
1920	137	861	1	1
1930	134	863	863	0	1	2
1941	135	863	863	0	1	1
1950	132	864	864	0	1	3
1960	133	863	863	0	1	3
1970	134	858	858	0	1	7
1980	136	833	832	1	1	30

¹Résultats concernant la population présente / Ergebnisse betreffend ortsanwesende Bevölkerung

²Voir remarque page 70 / Siehe Bemerkung Seite 70

³Y compris les autres religions non chrétiennes / Andere nicht-christliche Konfessionen inbegriffen

⁴Uniquement les autres religions chrétiennes / Nur andere christliche Konfessionen

Population résidante, par religion et langue maternelle, en 1970 et 1980

Wohnbevölkerung, nach Konfession und Muttersprache, 1970 und 1980

Langue maternelle / Muttersprache	Protestants Protestanten		Catholiques romains Römisch-Katholiken	
	1970	1980	1970	1980
Allemand / Deutsch	18 073	18 152	40 059	40 309
Français / Französisch	5 476	6 483	102 560	104 635
Italien / Italienisch	51	40	7 070	4 659
Autres / Andere	484	577	4 988	4 558
Total	24 084	25 252 ¹	154 677	154 161

¹Voir remarque page 70 / Siehe Bemerkung Seite 70

Population résidante, par religion, en 1970 et 1980

Wohnbevölkerung, nach Konfession, 1970 und 1980

Religion	1970	1980	Konfession
1) Evangélique réformée	23 769	25 054	1) Evangelisch-Reformierte
2) Evangélique méthodiste	1	7	2) Evangelisch-Methodisten
3) Autre église protestante	113	191	3) Andere protestantische Kirche
4) Apostolique, néo-apostolique . .	105	135	4) Apostolische, Neuapostolische
5) Témoins de Jéhovah	96	225	5) Zeugen Jehovas
6) Catholique romaine	154 677	154 161	6) Römisch-Katholiken
7) Catholique chrétienne	43	67	7) Christ-Katholiken
8) Orthodoxe chrétienne orientale	197	375	8) Christ-orient. Orthodoxe Kirche
9) Autre église chrétienne partic. .	–	119	9) Andere christliche Sonderkirche
10) Israélite	177	142	10) Israeliten
11) Musulmane	201	689	11) Mohammedaner
12) Adeptes d'une autre religion . . .	129	285	12) Bekenner einer anderen Konfession
13) Sans confession	510	2 473	13) Konfessionslos
14) Sans indication	291	1 323	14) Ohne Angabe
Total	180 309	185 246	Total

Remarque:

Dans les tableaux où le terme de «protestant» est utilisé, il comprend: - jusqu'en 1970, les groupes (1) + (2) + (3) + (4) + (5), soit 24 084 personnes pour 1970 - en 1980, les groupes (1) + (2) + (3), soit 25 252 personnes

Hinweis:

Die Tabellen mit der Bezeichnung «Protestanten» beinhalten: - bis 1970 die Gruppen (1) + (2) + (3) + (4) + (5), d.h. 24 084 Personen für 1970 - im Jahr 1980 die Gruppen (1) + (2) + (3), d.h. 25 252 Personen

Religion des époux vivant ensemble, en 1970 et 1980

Konfession der zusammenlebenden Ehegatten, 1970 und 1980

	1970	1980	
Couples en tout	37 773	40 828	Ehepaare insgesamt
– époux de la même religion	35 328	36 796	– Gatten gleicher Konfession
– époux de religions différentes . .	2 445	4 032	– Gatten verschiedener Konfession
Mari protestant et épouse			Mann protestantisch und Frau
– de la même religion	4 609	4 397	– gleicher Konfession
– catholique romaine	1 019	1 425	– römisch-katholisch
– d'autre ou sans religion	30	103	– anderer oder ohne Konfession
Mari catholique romain et épouse			Mann römisch-katholisch und Frau
– de la même religion	30 549	31 746	– gleicher Konfession
– protestante	1 100	1 538	– protestantisch
– d'autre ou sans religion	80	290	– anderer oder ohne Konfession
Mari d'une autre ou sans religion et épouse			Mann anderer oder ohne Konfession und Frau
– de la même religion	170	653	– gleicher Konfession
– d'autre ou sans religion	216	676	– anderer oder ohne Konfession

Population résidante, par langue maternelle et origine, depuis 1880

Wohnbevölkerung, nach Muttersprache und Heimat, seit 1880

Année Jahr	Nombres absolus / Absolute Zahlen					Nombres proportionnels pour mille / Promillezahlen				
	Allemand Deutsch	Français Französisch	Italien Italienisch	Romanche Rätoroma- nisch	Autre Andere	Allemand Deutsch	Français Franzö- sisch	Italien Italienisch	Romanche Rätoroma- nisch	Autre Andere
Population totale / Gesamtbevölkerung										
1880 ¹	35 705	79 316	324	10	45	310	687	3	0	0
1888	37 192	81 577	337	9	40	312	685	3	0	0
1900	38 738	87 353	1 679	18	163	303	683	13	0	1
1910	42 655	94 541	1 844	50	564	306	677	13	0	4
1920	44 471	96 700	1 369	58	457	311	676	10	0	3
1930	45 986	95 599	1 076	58	511	321	667	8	0	4
1941	49 328	101 539	837	65	284	324	668	6	0	2
1950	52 277	104 312	1 440	92	574	329	657	9	1	4
1960	54 201	100 833	2 714	69	1 377	340	634	17	0	9
1970	58 448	108 663	7 173	86	5 939	324	603	40	0	33
1980	59 824	113 697	4 866	131	6 728	323	614	26	1	36
Suisses / Schweizer										
1910	40 637	91 372	274	49	22	307	691	2	0	0
1920	43 189	93 948	395	58	37	314	683	3	0	0
1930	44 778	93 696	405	58	33	322	675	3	0	0
1941	48 514	100 072	458	65	45	326	671	3	0	0
1950	51 272	102 594	502	92	67	332	664	3	1	0
1960	52 875	99 203	576	67	102	346	649	4	0	1
1970	56 585	105 902	697	84	235	346	648	4	1	1
1980	58 276	110 838	945	121	717	341	648	6	1	4
Etrangers / Ausländer										
1910	2 018	3 169	1 570	1	542	277	434	215	0	74
1920	1 282	2 752	974	–	420	237	507	179	–	77
1930	1 208	1 903	671	–	478	284	447	157	–	112
1941	814	1 467	379	–	239	281	506	131	–	82
1950	1 005	1 718	938	–	507	241	412	225	–	122
1960	1 326	1 630	2 138	2	1 275	208	256	336	0	200
1970	1 863	2 761	6 476	2	5 704	111	164	385	0	340
1980	1 548	2 859	3 921	10	6 011	108	199	273	1	419

¹Résultats concernant la population présente / Ergebnisse betreffend ortsanwesende Bevölkerung

Population résidante, par langue maternelle, en 1970 et 1980

Wohnbevölkerung, nach Muttersprache, 1970 und 1980

Langue maternelle Muttersprache	1970		1980		
	1970	1980	1970	1980	
Allemand / Deutsch	58 448	59 824	Espagnol / Spanisch	3 703	2 814
Français / Französisch	108 663	113 697	Tchèque, slovaque		
Italien / Italienisch	7 173	4 866	Tschechisch, Slowakisch	196	168
Romanche / Rätoromanisch	86	131	Autres langues slaves		
Anglais / Englisch	500	567	And. slawische Sprachen	302	537
Grec / Griechisch	71	92	Hongrois / Ungarisch	156	158
Hollandais / Niederländisch	195	195	Autres / Andere	712	2 059
Langues scandinaves					
Skandinav. Sprachen	104	138	Total	180 309	185 246

Population résidante, par langue maternelle et district, depuis 1920

Wohnbevölkerung, nach Muttersprache und Bezirk, seit 1920

Langue maternelle / Muttersprache Ville / Stadt District / Bezirk	1920	1930	1941	1950	1960	1970	1980
---	------	------	------	------	------	------	------

Français / Französisch

Fribourg-Ville / Freiburg-Stadt ..	12 831	13 524	16 474	18 286	19 808	22 437	22 163
Sarine-Campagne / Saane-Land	16 331	16 274	17 117	17 652	17 138	21 173	25 603
Singine / Sense	697	633	642	734	717	793	988
Gruyère / Greyerz	24 841	23 444	24 194	24 504	23 652	24 646	24 876
Lac / See	5 017	4 876	5 086	5 185	5 035	5 308	5 268
Glâne / Glane	14 261	14 561	15 051	15 076	13 481	13 216	12 980
Broye / Broye	14 396	14 059	14 495	14 542	13 511	13 668	13 768
Veveyse / Vivisbach	8 326	8 228	8 480	8 333	7 491	7 422	8 051
Canton / Kanton	96 700	95 599	101 539	104 312	100 833	108 663	113 697

Allemand / Deutsch

Fribourg-Ville / Freiburg-Stadt ..	6 921	7 176	8 905	9 630	10 720	11 114	10 242
Sarine-Campagne / Saane-Land	1 978	2 364	2 428	2 517	2 966	4 211	4 555
Singine / Sense	21 297	22 097	23 104	24 023	24 072	26 538	28 041
Gruyère / Greyerz	2 047	1 795	1 734	1 882	1 948	1 806	1 810
Lac / See	10 364	10 761	11 277	11 936	12 548	12 856	13 110
Glâne / Glane	561	633	658	794	673	476	449
Broye / Broye	1 191	989	1 023	1 245	1 051	1 234	1 293
Veveyse / Vivisbach	112	171	199	250	223	213	324
Canton / Kanton	44 471	45 986	49 328	52 277	54 201	58 448	59 824

Italien / Italienisch

Fribourg-Ville / Freiburg-Stadt ..	537	464	446	623	1 070	3 407	2 254
Sarine-Campagne / Saane-Land	51	48	29	147	257	739	735
Singine / Sense	53	54	26	116	237	603	212
Gruyère / Greyerz	449	272	162	201	383	755	494
Lac / See	75	116	74	172	431	1 033	704
Glâne / Glane	76	54	38	77	108	154	86
Broye / Broye	66	43	45	81	150	336	274
Veveyse / Vivisbach	62	25	17	23	78	146	107
Canton / Kanton	1 369	1 076	837	1 440	2 714	7 173	4 866

Autre / Andere

Fribourg-Ville / Freiburg-Stadt ..	360	393	220	466	985	2 737	2 741
Sarine-Campagne / Saane-Land	38	77	26	92	182	769	1 048
Singine / Sense	11	17	13	19	34	200	372
Gruyère / Greyerz	35	19	17	24	78	810	725
Lac / See	35	29	49	35	116	890	920
Glâne / Glane	13	10	8	4	11	177	314
Broye / Broye	19	13	8	22	30	369	524
Veveyse / Vivisbach	4	11	8	4	10	73	215
Canton / Kanton	515	569	349	666	1 446	6 025	6 859

Langue maternelle des époux vivant ensemble, en 1970 et 1980

Muttersprache der zusammenlebenden Ehegatten, 1970 und 1980

	1970	1980
Mari de langue allemande, femme / Mann deutscher Muttersprache, Frau		
de la même langue / gleicher Sprache	10 323	10 974
de langue française / französischer Sprache	1 563	1 828
de langue italienne / italienischer Sprache	63	68
d'une autre langue / anderer Muttersprache	79	144
Total	12 028	13 014
Mari de langue française, femme / Mann französischer Muttersprache, Frau		
de la même langue / gleicher Sprache	20 736	22 427
de langue allemande / deutscher Sprache	1 817	2 129
de langue italienne / italienischer Sprache	177	200
d'une autre langue / anderer Muttersprache	97	229
Total	22 827	24 985
Mari de langue italienne, femme / Mann italienischer Muttersprache, Frau		
de la même langue / gleicher Sprache	1 343	834
de langue allemande / deutscher Sprache	83	129
de langue française / französischer Sprache	253	371
d'une autre langue / anderer Muttersprache	19	36
Total	1 698	1 370
Mari d'une autre langue, femme / Mann anderer Muttersprache, Frau		
de la même langue / gleicher Sprache	1 011	1 046
de langue allemande / deutscher Sprache	77	142
de langue française / französischer Sprache	100	212
de langue italienne / italienischer Sprache	16	22
d'une autre langue / anderer Muttersprache	16	37
Total	1 220	1 459
Couples en tout / Ehepaare insgesamt		
	37 773	40 828
Epoux de la même langue / Gatten gleicher Muttersprache	33 413	35 281
Epoux de langue différente / Gatten verschiedener Muttersprache	4 360	5 547

Population résidante, par lieu de naissance et origine, en 1980

Wohnbevölkerung, nach Geburtsort und Heimat, 1980

	Total	Suisses Schweizer	Etrangers Ausländer	
Personnes nées dans la commune de domicile	72 082	70 398	1 684	In der Wohngemeinde geborene Personen
Personnes nées dans une autre commune du canton de domicile	68 580	67 979	601	In anderer Gemeinde des Wohnkantons geborene Personen
Personnes nées dans un autre canton	28 913	28 371	542	In anderem Kanton geborene Personen
Personnes nées à l'étranger	15 671	4 149	11 522	Im Ausland geborene Personen
Total	185 246	170 897	14 349	Total

Hommes / Männer

	Total	Suisses Schweizer	Etrangers Ausländer	
Personnes nées dans la commune de domicile	40 430	39 581	849	In der Wohngemeinde geborene Personen
Personnes nées dans une autre commune du canton de domicile	31 488	31 174	314	In anderer Gemeinde des Wohnkantons geborene Personen
Personnes nées dans un autre canton	13 276	13 016	260	In anderem Kanton geborene Personen
Personnes nées à l'étranger	7 912	1 251	6 661	Im Ausland geborene Personen
Total	93 106	85 022	8 084	Total

Femmes / Frauen

	Total	Suisses Schweizer	Etrangers Ausländer	
Personnes nées dans la commune de domicile	31 652	30 817	835	In der Wohngemeinde geborene Personen
Personnes nées dans une autre commune du canton de domicile	37 092	36 805	287	In anderer Gemeinde des Wohnkantons geborene Personen
Personnes nées dans un autre canton	15 637	15 355	282	In anderem Kanton geborene Personen
Personnes nées à l'étranger	7 759	2 898	4 861	Im Ausland geborene Personen
Total	92 140	85 875	6 265	Total

Population résidante totale, par classe d'âges, depuis 1900

Gesamte Wohnbevölkerung, nach Altersklasse, seit 1900

Classe d'âges Altersklasse	Nombres absolus / Absolute Zahlen								
	1900	1910	1920	1930	1941	1950	1960	1970	1980
Moins de 1									
Unter 1	3 356	3 527	3 341	2 917	2 910	3 042	2 707	2 807	2 047
1- 4	12 853	14 403	12 620	12 621	11 254	13 416	11 707	12 614	9 066
5- 9	14 096	16 913	16 247	16 103	14 659	15 778	14 381	16 544	13 314
10-14	13 192	15 721	16 727	15 005	15 101	14 019	16 252	15 474	15 728
15-19	12 479	13 367	15 951	14 595	15 319	14 409	15 948	16 027	17 200
20-24	10 856	10 643	12 124	12 304	12 290	12 073	10 847	15 862	15 011
25-29	9 477	10 013	9 568	10 867	11 749	11 490	9 649	14 036	13 871
30-34	8 186	9 230	8 591	9 449	11 316	10 051	9 521	11 307	14 700
35-39	7 685	8 442	8 450	7 960	10 464	10 420	10 006	10 289	13 310
40-44	6 732	7 266	7 935	7 418	9 280	10 484	9 156	10 086	10 514
45-49	5 541	6 812	7 122	7 184	7 762	9 731	9 405	10 248	9 691
50-54	5 640	5 892	6 065	6 717	6 845	8 317	9 498	8 960	9 560
55-59	5 600	4 651	5 666	5 928	6 375	6 757	8 596	8 947	9 521
60-64	4 591	4 322	4 529	4 829	5 685	5 788	7 122	8 552	8 240
65-69	3 448	3 748	3 202	4 086	4 729	5 068	5 391	7 254	7 832
70-74	2 358	2 556	2 499	2 805	3 078	3 898	4 033	5 283	6 819
75-79	1 188	1 361	1 510	1 503	2 081	2 447	2 861	3 347	4 805
80-84	531	587	684	698	857	1 063	1 485	1 760	2 700
85-89	130	170	183	189	256	377	539	725	1 008
90 +	12	30	41	52	43	67	90	187	309
Total	127 951	139 654	143 055	143 230	152 053	158 695	159 194	180 309	185 246
Indice de Billeter									
Billeter-Index	0,41	0,47	0,45	0,39	0,33	0,28	0,21	0,17	0,06
0-19	55 976	63 931	64 886	61 241	59 243	60 664	60 995	63 466	57 355
50 +	23 498	23 317	24 379	26 807	29 949	33 782	39 615	45 015	50 794
Indice de re-nouvellement									
Erneuerungs-index	1,73	1,79	1,75	1,72	1,70	1,42	1,28	1,44	1,56
15-39	48 683	51 695	54 684	55 175	61 138	58 443	55 971	67 521	74 092
40-64	28 104	28 943	31 317	32 076	35 947	41 077	43 777	46 793	47 526

Indice de Billeter (standardisé) / Billeter-Index (standardisiert)

$$\frac{(0-19) - (50+)}{(0-19) + (50+)}$$

Indice de renouvellement / Erneuerungsindex

$$\frac{(15-39)}{(40-64)}$$

Population résidante masculine, par classe d'âges, depuis 1900

Männliche Wohnbevölkerung, nach Altersklasse, seit 1900

Classe d'âges Altersklasse	Nombres absolus / Absolute Zahlen								
	1900	1910	1920	1930	1941	1950	1960	1970	1980
Moins de 1									
Unter 1	1 722	1 779	1 714	1 504	1 492	1 617	1 420	1 500	1 087
1- 4	6 422	7 313	6 326	6 450	5 652	6 845	5 972	6 392	4 639
5- 9	7 113	8 527	8 191	8 169	7 390	8 143	7 385	8 501	6 852
10-14	6 620	7 991	8 474	7 550	7 785	7 086	8 413	7 950	7 979
15-19	6 473	6 909	8 015	7 331	7 767	7 101	7 844	7 821	8 565
20-24	5 685	5 535	6 219	6 409	6 684	6 426	5 776	8 540	7 867
25-29	4 934	5 212	4 863	5 464	6 228	6 064	5 116	7 679	7 189
30-34	4 205	4 698	4 318	4 697	5 876	5 163	4 863	6 061	7 678
35-39	3 881	4 283	4 350	3 942	5 370	5 382	5 159	5 437	7 011
40-44	3 342	3 722	3 983	3 685	4 632	5 388	4 637	5 185	5 477
45-49	2 760	3 451	3 619	3 625	3 922	4 946	4 789	5 283	4 962
50-54	2 737	2 857	3 034	3 301	3 435	4 141	4 788	4 504	4 762
55-59	2 763	2 243	2 829	2 979	3 178	3 331	4 280	4 483	4 700
60-64	2 262	2 090	2 150	2 363	2 786	2 864	3 444	4 177	3 954
65-69	1 703	1 847	1 512	2 038	2 361	2 517	2 612	3 479	3 722
70-74	1 128	1 222	1 180	1 321	1 519	1 900	1 961	2 407	3 076
75-79	607	646	754	689	1 004	1 182	1 357	1 484	2 066
80-84	274	295	311	307	403	507	660	764	1 042
85-89	57	86	79	78	109	159	236	302	361
90 +	6	17	16	21	20	23	41	73	117
Total	64 694	70 723	71 937	71 923	77 613	80 785	80 753	92 022	93 106
Indice de Billeter									
Billeter-Index	0,42	0,48	0,47	0,41	0,34	0,30	0,23	0,19	0,10
0-19	28 350	32 519	32 720	31 004	30 086	30 792	31 034	32 164	29 122
50 +	11 537	11 303	11 865	13 097	14 815	16 624	19 379	21 673	23 800
Indice de re-nouvellement									
Erneuerungs-index	1,82	1,85	1,78	1,75	1,78	1,46	1,31	1,50	1,61
15-39	25 178	26 637	27 765	27 843	31 925	30 136	28 758	35 538	38 310
40-64	13 864	14 363	15 615	15 953	17 953	20 670	21 938	23 632	23 855

Indice de Billeter (standardisé) / Billeter-Index (standardisiert)

$$\frac{(0-19) - (50+)}{(0-19) + (50+)}$$

Indice de renouvellement / Erneuerungsindex

$$\frac{(15-39)}{(40-64)}$$

Population résidante féminine, par classe d'âges, depuis 1900

Weibliche Wohnbevölkerung, nach Altersklasse, seit 1900

Classe d'âges Altersklasse	Nombres absolus / Absolute Zahlen								
	1900	1910	1920	1930	1941	1950	1960	1970	1980
Moins de 1									
Unter 1	1 634	1 748	1 627	1 413	1 418	1 425	1 287	1 307	960
1- 4	6 431	7 090	6 294	6 171	5 602	6 571	5 735	6 222	4 427
5- 9	6 983	8 386	8 056	7 934	7 269	7 635	6 996	8 043	6 462
10-14	6 572	7 730	8 253	7 455	7 316	6 933	7 839	7 524	7 749
15-19	6 006	6 458	7 936	7 264	7 552	7 308	8 104	8 206	8 635
20-24	5 171	5 108	5 905	5 895	5 606	5 647	5 071	7 322	7 144
25-29	4 543	4 801	4 705	5 403	5 521	5 426	4 533	6 357	6 682
30-34	3 981	4 532	4 273	4 752	5 440	4 888	4 658	5 246	7 022
35-39	3 804	4 159	4 100	4 018	5 094	5 038	4 847	4 852	6 299
40-44	3 390	3 544	3 952	3 733	4 648	5 096	4 519	4 901	5 037
45-49	2 781	3 361	3 503	3 559	3 840	4 785	4 616	4 965	4 729
50-54	2 903	3 035	3 031	3 416	3 410	4 176	4 710	4 456	4 798
55-59	2 837	2 408	2 837	2 949	3 197	3 426	4 316	4 464	4 821
60-64	2 329	2 232	2 379	2 466	2 899	2 924	3 678	4 375	4 286
65-69	1 745	1 901	1 690	2 048	2 368	2 551	2 779	3 775	4 110
70-74	1 230	1 334	1 319	1 484	1 559	1 998	2 072	2 876	3 743
75-79	581	715	756	814	1 077	1 265	1 504	1 863	2 739
80-84	257	292	373	391	454	556	825	996	1 658
85-89	73	84	104	111	147	218	303	423	647
90 +	6	13	25	31	23	44	49	114	192
Total	63 257	68 931	71 118	71 307	74 440	77 910	78 441	88 287	92 140
Indice de Billeter									
Billeter-Index	0,40	0,45	0,44	0,38	0,32	0,27	0,19	0,15	0,02
0-19	27 626	31 412	32 166	30 237	29 157	29 872	29 961	31 302	28 233
50 +	11 961	12 014	12 514	13 710	15 134	17 158	20 236	23 342	26 994
Indice de renouvellement									
Erneuerungsindex	1,65	1,72	1,71	1,70	1,62	1,39	1,25	1,38	1,51
15-39	23 505	25 058	26 919	27 332	29 213	28 307	27 213	31 983	35 782
40-64	14 240	14 580	15 702	16 123	17 994	20 407	21 839	23 161	23 671

Indice de Billeter (standardisé) / Billeter-Index (standardisiert)

$$\frac{(0-19) - (50+)}{(0-19) + (50+)}$$

Indice de renouvellement / Erneuerungsindex

$$\frac{(15-39)}{(40-64)}$$

Population résidante étrangère, au 1^{er} décembre, par pays d'origine, selon le recensement de la population, depuis 1920

Ausländische Wohnbevölkerung am 1. Dezember, nach Heimatland, gemäss Volkszählung, seit 1920

Pays d'origine	1920	1941	1950	1960	1970	1980 ¹	Heimatland
Europe	5 315	2 834	3 871	5 614	15 321	12 391	Europa
Autriche	122	–	174	230	307	200	Österreich
Belgique	61	54	56	75	168	200	Belgien
Danemark	3	1	2	...	20	17	Dänemark
Espagne	44	61	76	211	3 636	2 684	Spanien
Finlande	1	30	11	Finnland
France	2 015	820	977	1 134	1 435	1 421	Frankreich
Grande-Bretagne, Irlande	56	40	64	132	176	198	Grossbritannien, Irland
Grèce	14	2	10	26	80	76	Griechenland
Pays-Bas	56	46	48	78	165	157	Niederlande
Hongrie	17	14	21	49	39	32	Ungarn
Italie	1 726	985	1 625	2 584	7 289	4 598	Italien
Liechtenstein	3	10	21	23	33	37	Liechtenstein
Luxembourg	31	12	17	...	30	...	Luxemburg
Norvège	–	2	7	...	16	...	Norwegen
Pologne	79	51	82	43	49	36	Polen
Portugal	11	1	2	...	132	572	Portugal
Rép. féd. d'Allemagne ²	944	686	622	929	1 311	1 109	Bundesrep. Deutschland ²
Roumanie	9	3	1	...	2	14	Rumänien
Suède	2	4	2	...	52	50	Schweden
Tchécoslovaquie	35	16	12	...	48	47	Tschechoslowakei
URSS	44	2	17	...	8	...	UdSSR
Yougoslavie	18	20	14	25	201	451	Jugoslawien
Autres pays d'Europe	24	4	21	75	94	481	Übrige europäische Länder
Afrique	8	2	12	87	213	390	Afrika
Amérique	84	24	148	377	501	455	Amerika
Etats-Unis	50	6	115	272	215	110	Vereinigte Staaten
Canada	4	6	14	22 ¹	126	133	Kanada
Autres pays d'Amérique	30	12	19	83 ¹	160	212	Übrige amerikanische Länder
Asie	19	19	61	151	374	392	Asien
Océanie	2	6	4	5	22	31	Ozeanien
Pays d'origine inconnu	–	–	–	1	–	2	Heimatland unbekannt
Apatrides	–	14	72	136	375	688	Staatenlose
Total	5 428	2 899	4 168	6 371	16 806	14 349	Total

¹2 décembre / 2. Dezember

²Y compris RDA/DDR inbegriffen

Population résidante étrangère, au 31 décembre, par pays d'origine, selon le Registre central des étrangers, depuis 1985

Ausländische Wohnbevölkerung am 31. Dezember, nach Heimatland, gemäss Zentralem Ausländerregister, seit 1985

Pays d'origine	1985	1986	1987	1988	1989	1990	Heimatland
Europe	12 821	13 344	14 132	14 957	16 552	18 324	Europa
Autriche	181	177	172	168	180	183	Österreich
Belgique	273	280	299	309	339	350	Belgien
Danemark	25	28	36	35	31	31	Dänemark
Espagne	2 712	2 752	2867	2 978	3 067	3 133	Spanien
Finlande	11	11	10	9	9	9	Finnland
France	1 571	1 627	1 649	1 688	1 789	1 890	Frankreich
Grande-Bretagne	271	279	282	267	264	271	Grossbritannien
Irlande	29	25	22	20	24	26	Irland
Grèce	74	88	80	62	64	59	Griechenland
Pays-Bas	213	206	207	189	211	211	Niederlande
Hongrie	7	4	3	8	14	30	Ungarn
Italie	4 080	4 037	4 064	4 010	4 037	4 003	Italien
Liechtenstein	31	29	27	22	40	31	Liechtenstein
Luxembourg	43	49	47	40	40	39	Luxemburg
Norvège	69	76	81	76	94	85	Norwegen
Pologne	26	22	26	33	45	69	Polen
Portugal	1 022	1 311	1 782	2 366	3 215	4 231	Portugal
Rép. féd. d'Allemagne ¹	1 212	1 240	1 262	1 234	1 347	1 341	Bundesrep. Deutschland ¹
Roumanie	4	14	11	10	15	30	Rumänien
Suède	83	96	94	112	126	123	Schweden
Tchécoslovaquie	7	5	7	11	15	24	Tschechoslowakei
Turquie	435	464	478	524	576	765	Türkei
URSS	–	–	–	–	2	20	UdSSR
Yougoslavie	431	516	615	780	1 001	1 361	Jugoslawien
Autres pays d'Europe	11	8	11	6	7	9	Übrige europäische Länder
Afrique	440	475	507	551	703	783	Afrika
Amérique	645	624	673	716	808	856	Amerika
Etats-Unis	244	217	212	188	181	195	Vereinigte Staaten
Canada	130	108	109	109	107	94	Kanada
Autres pays d'Amérique	271	299	352	419	520	567	Übrige amerikani-sche Länder
Asie	313	310	317	342	372	402	Asien
Océanie	16	27	27	23	27	29	Ozeanien
Pays d'origine inconnu et Apatrides	967	956	977	1 037	1 089	1 146	Heimatland unbekannt und Staatenlose
Total	15 202	15 736	16 633	17 626	19 551	21 540	Total

¹Y compris RDA/DDR inbegriffen

Apatrides, au 31 décembre, par pays d'origine, depuis 1985

Staatenlose am 31. Dezember, nach Heimatland, seit 1985

Pays d'origine	1985	1986	1987	1988	1989	1990	Heimatland
Europe	328	304	311	335	347	353	Europa
Autriche	2	2	2	2	2	2	Österreich
Belgique	1	1	1	1	1	1	Belgien
Bulgarie	8	9	10	7	7	6	Bulgarien
Espagne	2	—	—	—	—	—	Spanien
France	3	3	4	4	4	4	Frankreich
Grèce	2	4	4	3	1	1	Griechenland
Pays-Bas	—	—	—	1	1	—	Niederlande
Hongrie	53	50	47	50	37	30	Ungarn
Italie	1	1	1	1	1	1	Italien
Pologne	86	90	93	98	99	96	Polen
Portugal	1	1	1	—	—	—	Portugal
Rép. féd. d'Allemagne ¹ ..	2	1	1	1	1	—	Bundesrep. Deutschland ¹
Roumanie	43	37	33	41	43	45	Rumänien
Tchécoslovaquie	90	76	81	80	71	58	Tschechoslowakei
Turquie	16	15	22	38	68	95	Türkei
URSS	7	5	3	2	4	1	UdSSR
Yougoslavie	11	9	8	6	7	13	Jugoslawien
Afrique	33	46	50	67	94	111	Afrika
Algérie	1	—	—	1	1	—	Algerien
Angola	5	12	18	22	32	38	Angola
Ruanda	12	13	13	16	10	10	Ruanda
Zaire	5	11	11	14	35	46	Zaire
Autres pays d'Afrique ..	10	10	8	14	16	17	Übrige afrikanische Länder
Amérique	18	14	16	13	17	18	Amerika
Bolivie	5	5	5	3	3	3	Bolivien
Chili	12	8	11	10	13	15	Chile
Autres pays d'Amérique	1	1	—	—	1	—	Übrige amerikanische Länder
Asie	588	592	600	622	630	659	Asien
Cambodge	112	108	110	123	127	131	Kambodscha
Chine, Taiwan, Tibet ...	3	3	3	1	—	1	China, Taiwan, Tibet
Iran	12	16	20	26	28	38	Iran
Vietnam	445	452	454	456	465	477	Vietnam
Autres pays d'Asie	16	13	13	16	10	12	Übrige asiatische Länder
Océanie	—	—	—	—	—	—	Ozeanien
Pays d'origine inconnu ..	—	—	—	—	1	5	Heimatland unbekannt
Total	967	956	977	1 037	1 089	1 146	Total

¹Y compris RDA/DDR inbegriffen

Population résidante étrangère, au 31 décembre, par classe d'âges et sexe, depuis 1983

Ausländische Wohnbevölkerung am 31. Dezember, nach Altersklasse und Geschlecht, seit 1983

Classe d'âges Altersklasse	1983	1984	1985	1986	1987	1988	1989	1990
Sexe masculin / männlich								
0-4	420	391	403	431	458	531	597	740
5-9	532	488	516	494	509	579	637	702
10-14	574	604	590	590	586	618	652	748
15-19	595	607	616	610	662	664	710	779
20-24	724	778	838	861	883	885	1 040	1 048
25-29	819	813	886	970	1 118	1 230	1 458	1 579
30-34	816	846	888	996	1 093	1 256	1 460	1 627
35-39	930	916	908	949	971	1 045	1 167	1 282
40-44	814	839	878	910	935	981	1 062	1 129
45-49	623	661	690	708	766	789	825	889
50-54	432	456	487	549	575	602	652	677
55-59	290	293	310	323	356	393	426	437
60-64	191	209	209	206	227	214	245	270
65-69	97	95	115	130	132	137	151	150
70-74	80	81	76	81	75	80	71	78
75-79	43	61	62	60	55	62	56	52
80 +	47	47	46	47	49	47	52	54
Total	8 027	8 185	8 518	8 915	9 450	10 113	11 261	12 241

Sexe féminin / weiblich								
0-4	421	421	402	427	448	539	638	734
5-9	502	499	505	472	487	544	594	693
10-14	549	552	541	536	558	567	645	717
15-19	630	615	586	620	623	595	612	697
20-24	609	680	741	739	832	817	937	1 050
25-29	538	571	651	678	793	867	983	1 165
30-34	560	557	592	607	606	703	820	1 021
35-39	622	623	573	595	623	641	665	750
40-44	486	518	558	557	576	597	615	635
45-49	394	408	418	425	438	450	504	550
50-54	297	321	318	338	356	351	365	375
55-59	240	232	246	261	254	264	294	295
60-64	162	156	152	168	175	175	179	192
65-69	88	94	102	108	115	128	135	125
70-74	107	107	98	87	81	70	82	87
75-79	90	89	95	88	92	96	90	90
80 +	77	91	99	105	108	101	112	114
Total	6 372	6 534	6 677	6 811	7 165	7 505	8 270	9 290
Saisonniers Saisonarbeiter	23	9	7	10	18	8	20	9
En tout Insgesamt	14 422	14 728	15 202	15 736	16 633	17 626	19 551	21 540

Naturalisations d'étrangers, depuis 1986

Einbürgerungen von Ausländern, seit 1986

Année	Naturalisation ordinaire	Réintégration	Naturalisation facilitée	Reconnaissance de la citoyenneté suisse	Mariage avec un Suisse	Adoption	Total
Jahr	Ordentliche Einbürgerung	Wiedereinbürgerung	Erleichterte Einbürgerung	Annerkennung der Schweizer Bürgerschaft	Heirat mit Schweizer	Adoption	Total

Etrangers résidant dans le canton Ausländer wohnhaft im Kanton

Sexe masculin / männlich

1986	59	–	–	56	–	13	128
1987	42	–	–	21	–	10	73
1988	109	–	–	26	–	13	148
1989	133	–	2	3	–	16	154
1990	36	2	4	5	–	5	52

Sexe féminin / weiblich

1986	35	–	–	48	48	18	149
1987	42	1	–	33	64	21	161
1988	90	–	–	22	76	16	204
1989	88	2	2	4	57	18	171
1990	20	3	6	1	55	9	94

Total

1986	94	–	–	104	48	31	277
1987	84	1	–	54	64	31	234
1988	199	–	–	48	76	29	352
1989	221	2	4	7	57	34	325
1990	56	5	10	6	55	14	146

Naturalisations accordées par le canton Vom Kanton bewilligte Einbürgerungen

Sexe masculin / männlich

1986	58	–	1	95	–	13	167
1987	42	–	4	52	–	10	108
1988	112	–	1	41	–	13	167
1989	145	–	8	6	–	16	175
1990	43	1	6	6	–	5	61

Sexe féminin / weiblich

1986	35	1	1	84	48	18	187
1987	43	1	1	42	64	21	172
1988	91	6	3	37	76	16	229
1989	93	3	12	8	57	18	191
1990	20	1	14	1	55	9	100

Total

1986	93	1	2	179	48	31	354
1987	85	1	5	94	64	31	280
1988	203	6	4	78	76	29	396
1989	238	3	20	14	57	34	366
1990	63	2	20	7	55	14	161

Mouvement démographique
Bevölkerungsbewegung

Mouvement démographique du canton, en moyenne annuelle, depuis 1900

Bevölkerungsbewegung des Kantons, im Jahresmittel, seit 1900

Période intercensitaire	Enfants nés vivants Lebendgeborene	Décès	Excédent des naissances Geburtenüberschuss	Solde migratoire Wanderungssaldo	Augmentation totale Gesamtzunahme
Zählperiode		Todesfälle			
Nombres absolus / Absolute Zahlen					
1900/10	4 471	2 728	1 743	– 573	1 170
1910/20	3 944	2 471	1 473	– 1 133	340
1920/30	3 662	1 933	1 729	– 1 711	18
1930/41	3 175	1 833	1 342	– 540	802
1941/50	3 557	1 732	1 825	– 1 087	738
1950/60	3 070	1 598	1 472	– 1 422	50
1960/70	3 291	1 648	1 643	469	2 112
1970/80	2 560	1 646	914	– 420	494
1981	2 271	1 667	604	786	1 390
1982	2 270	1 622	648	1 053	1 701
1983	2 251	1 710	541	756	1 297
1984	2 388	1 669	719	793	1 512
1985	2 405	1 698	707	1 339	2 046
1986	2 519	1 787	732	1 473	2 205
1987	2 458	1 743	715	1 815	2 530
1988	2 601	1 748	853	2 138	2 991
1989	2 758	1 795	963	3 199	4 162
1990	2 923	1 891	1 032	2 391	3 423
Pour 1000 habitants / Pro 1000 Einwohner					
1900/10	33,6	20,5	13,1	– 4,3	8,8
1910/20	27,9	17,5	10,4	– 8,0	2,4
1920/30	25,6	13,5	12,1	– 12,0	0,1
1930/41	21,5	12,4	9,1	– 3,7	5,4
1941/50	22,9	11,1	11,8	– 7,0	4,8
1950/60	19,3	10,1	9,2	– 8,9	0,3
1960/70	19,4	9,7	9,7	2,7	12,4
1970/80	14,0	9,0	5,0	– 2,3	2,7
1981	12,2	8,9	3,3	4,2	7,5
1982	12,1	8,6	3,5	5,5	9,0
1983	11,9	9,0	2,9	4,0	6,9
1984	12,5	8,7	3,8	4,1	7,9
1985	12,5	8,8	3,7	6,9	10,6
1986	13,0	9,2	3,8	7,6	11,4
1987	12,5	8,9	3,6	9,3	12,9
1988	13,0	8,8	4,2	10,8	15,0
1989	13,5	8,8	4,7	15,7	20,4
1990	14,2	9,2	5,0	11,6	16,6

Bilan démographique du canton, par origine, depuis 1981

Bevölkerungsbilanz des Kantons, nach Heimat, seit 1981

Année	Population au 1 ^{er} janvier	Naissances vivantes	Décès	Excédent des naissances	Solde migratoire ¹	Changement de nationalité	Population au 31 décembre
Jahr	Bevölkerung am 1. Januar	Lebendgeborene	Todesfälle	Geburtenüberschuss	Wanderungssaldo ¹	Bürgerrechtswechsel	Bevölkerung am 31. Dezember
Population résidante permanente totale / Ständige Wohnbevölkerung, Total							
1981	184 497	2 271	1 667	604	+ 800	–	185 901
1982	185 901	2 270	1 622	648	+ 1 048	–	187 597
1983	187 597	2 251	1 710	541	+ 744	–	188 882
1984	188 882	2 388	1 669	719	+ 793	–	190 394
1985	190 394	2 405	1 698	707	+ 1 339	–	192 440
1986	192 440	2 519	1 787	732	+ 1 473	–	194 645
1987	194 645	2 458	1 743	715	+ 1 815	–	197 175
1988	197 175	2 601	1 748	853	+ 2 138	–	200 166
1989	200 166	2 758	1 795	963	+ 3 199	–	204 328
1990	204 328	2 923	1 891	1 032	+ 2 391	–	207 751

Suisses / Schweizer

1981	170 916	2 094	1 606	488	+ 231	275	171 910
1982	171 910	2 080	1 567	513	+ 642	185	173 250
1983	173 250	2 088	1 659	429	+ 597	207	174 483
1984	174 483	2 188	1 622	566	+ 454	172	175 675
1985	175 675	2 203	1 648	555	+ 782	233	177 245
1986	177 245	2 270	1 732	538	+ 859	277	178 919
1987	178 919	2 211	1 685	526	+ 881	234	180 560
1988	180 560	2 306	1 698	608	+ 1 028	352	182 548
1989	182 548	2 456	1 746	710	+ 1 214	325	184 797
1990	184 797	2 520	1 818	702	+ 530	146	186 175

Etrangers / Ausländer

1981	13 581	177	61	116	+ 569	275	13 991
1982	13 991	190	55	135	+ 406	185	14 347
1983	14 347	163	51	112	+ 147	207	14 399
1984	14 399	200	47	153	+ 339	172	14 719
1985	14 719	202	50	152	+ 557	233	15 195
1986	15 195	249	55	194	+ 614	277	15 726
1987	15 726	247	58	189	+ 934	234	16 615
1988	16 615	295	50	245	+ 1 110	352	17 618
1989	17 618	302	49	253	+ 1 985	325	19 531
1990	19 531	403	73	330	+ 1 861	146	21 576

¹Estimation de l'Office fédéral de la statistique / Schätzung des Bundesamtes für Statistik

Bilan démographique, par commune, pour 1990

Bevölkerungsbilanz von 1990, nach Gemeinde

Commune	Population résidante 31.12.89	Enfants nés vivants	Décès	Excédent des naissances	Arrivées	Départs	Solde migratoire	Population résidante 31.12.90
Gemeinde	Wohnbevölkerung 31.12.89	Lebendgeborene	Todesfälle	Geburtenüberschuss	Zuzüger	Wegzügler	Wanderungssaldo	Wohnbevölkerung 31.12.90
Canton / Kanton	204 328	2 923	1 891	1 032	16 217	13 826	2 391	207 751
Sarine / Saane	74 336	1 022	642	380	6 284	5 975	309	75 025
Arconciel	522	8	—	8	38	23	15	545
Autafond	78	3	—	3	2	4	-2	79
Autigny	480	1	7	-6	32	21	11	485
Avry-sur-Matran	968	19	4	15	113	89	24	1 007
Belfaux	2 054	33	12	21	150	107	43	2 118
Bonnefontaine	427	7	5	2	46	46	—	429
Chénens	369	3	4	-1	17	15	2	370
Chésopelloz	79	1	2	-1	5	3	2	80
La Corbaz	185	2	2	—	12	8	4	189
Corjolens	72	—	—	—	7	6	1	73
Cormagens	87	1	—	1	6	15	-9	79
Corminbœuf	1 390	26	7	19	115	81	34	1 443
Corpataux	507	6	4	2	29	25	4	513
Corserey	221	5	3	2	19	15	4	227
Cottens	760	10	5	5	51	39	12	777
Ecuwillens	616	4	4	—	38	42	-4	612
Ependes	894	15	4	11	73	66	7	912
Essert	218	3	2	1	6	8	-2	217
Estavayer-le-Gibloux ...	120	8	3	5	3	6	-3	122
Farvagny-le-Grand	794	14	8	6	110	33	77	877
Farvagny-le-Petit	203	2	2	—	18	11	7	210
Ferpicloz	142	—	1	-1	12	5	7	148
Fribourg	33 962	410	388	22	2 749	2 820	-71	33 913
Givisiez	1 657	23	6	17	169	152	17	1 691
Granges-Paccot	1 692	29	6	23	198	213	-15	1 700
Grenilles	85	2	1	1	8	2	6	92
Grolley	1 131	22	5	17	135	97	38	1 186
Lentigny	509	9	8	1	35	27	8	518
Lossy-Formangueries ..	252	2	2	—	41	27	14	266
Lovens	150	1	—	1	4	10	-6	145
Magnedens	86	1	—	1	10	5	5	92
Marly	6 320	100	36	64	548	463	85	6 469
Matran	956	16	5	11	110	52	58	1 025
Montévrax	260	3	4	-1	15	11	4	263
Neyruz	1 025	13	13	—	48	49	-1	1 024
Noréaz	440	5	3	2	26	22	4	446

Bilan démographique, par commune, pour 1990

Bevölkerungsbilanz von 1990, nach Gemeinde

Commune	Population résidante 31.12.89	Enfants nés vivants	Décès	Excédent des naissances	Arrivées	Départs	Solde migratoire	Population résidante 31.12.90
Gemeinde	Wohnbevölkerung 31.12.89	Lebendgeborene	Todesfälle	Geburtenüberschuss	Zuzüger	Wegzügler	Wanderungssaldo	Wohnbevölkerung 31.12.90
Oberried	133	2	4	-2	4	1	3	134
Onnens	381	7	-	7	31	33	-2	386
Pierrafortscha	155	1	1	-	13	12	1	156
Ponthaux	414	2	-	2	44	22	22	438
Posat	75	3	2	1	4	2	2	78
Posieux	799	11	3	8	68	62	6	813
Praroman	892	9	5	4	61	54	7	903
Prez-vers-Noréaz	615	10	4	6	32	40	-8	613
Rossens	831	16	5	11	61	50	11	853
Rueyres-St-Laurent	203	3	1	2	25	12	13	218
Senèdes	94	1	-	1	28	17	11	106
Treyvaux	1 044	16	9	7	68	47	21	1 072
Villarlod	193	2	4	-2	30	12	18	209
Villars-sur-Glâne	7 986	115	42	73	743	919	-176	7 883
Villarsel-le-Gibloux	165	4	1	3	14	13	1	169
Villarsel-sur-Marly	61	5	1	4	10	16	-6	59
Vuisternens-en-Ogoz	492	6	1	5	45	44	1	498
Zénauva	92	2	3	-1	5	1	4	95
Singine / Sense	32 833	434	257	177	1 909	1 673	236	33 246
Alterswil	1 636	19	13	6	96	82	14	1 656
Bösingen	2 443	51	18	33	121	128	-7	2 469
Brünisried	481	5	5	-	24	22	2	483
Düdingen	6 225	83	37	46	319	292	27	6 298
Giffers	1 295	10	8	2	95	70	25	1 322
Heitenried	913	19	7	12	37	29	8	933
Oberschrot	738	12	7	5	79	35	44	787
Plaffeien	1 602	15	14	1	143	83	60	1 663
Plasselb	872	13	6	7	76	32	44	923
Rechthalten	908	13	11	2	67	46	21	931
St. Antoni	1 716	18	13	5	57	73	-16	1 705
St. Silvester	830	9	8	1	39	44	-5	826
St. Ursen	1 037	9	8	1	61	47	14	1 052
Schmitten	2 678	39	24	15	190	159	31	2 724
Tafers	2 338	26	19	7	83	112	-29	2 316
Tentlingen	861	14	10	4	40	54	-14	851
Überstorf	1 848	25	22	3	81	64	17	1 868
Wünnewil-Flamatt	4 106	53	26	27	289	276	13	4 146
Zumholz	306	1	1	-	12	25	-13	293

Bilan démographique, par commune, pour 1990

Bevölkerungsbilanz von 1990, nach Gemeinde

Commune	Population résidante 31.12.89	Enfants nés vivants	Décès	Excédent des naissances	Arrivées	Départs	Solde migratoire	Population résidante 31.12.90
Gemeinde	Wohnbevölkerung 31.12.89	Lebendgeborene	Todesfälle	Geburtenüberschuss	Zuzüger	Wegzügler	Wanderungssaldo	Wohnbevölkerung 31.12.90
Gruyère / Greyerz	31 206	468	343	125	2 652	2 025	627	31 958
Albeuve	517	5	6	-1	28	23	5	521
Avry-devant-Pont	310	3	6	-3	46	35	11	318
Botterens	237	1	3	-2	20	32	-12	223
Broc	1 889	21	20	1	135	135	-	1 890
Le Bry	255	5	7	-2	15	30	-15	238
Bulle	8 567	110	84	26	738	611	127	8 720
Cerniat	322	5	3	2	19	10	9	333
Charmey	1 287	25	17	8	85	65	20	1 315
Châtel-s.-Montsalvens	164	2	-	2	28	9	19	185
Corbières	326	2	3	-1	25	17	8	333
Crésuz	195	7	-	7	25	14	11	213
Echarlens	388	5	8	-3	40	22	18	403
Enney	423	9	4	5	23	9	14	442
Estavannens	300	5	5	-	7	17	-10	290
Grandvillard	556	10	11	-1	34	20	14	569
Gruyères	1 349	16	11	5	141	102	39	1 393
Gumefens	452	10	8	2	51	39	12	466
Hauteville	347	4	5	-1	27	20	7	353
Jaun	712	14	13	1	17	14	3	716
Lessoc	186	5	2	3	1	3	-2	187
Marsens	1 016	14	7	7	76	49	27	1 050
Maules	200	3	5	-2	5	6	-1	197
Montbovon	262	4	4	-	13	6	7	269
Morlon	421	2	4	-2	36	24	12	431
Neirivue	316	2	8	-6	42	31	11	321
Le Pâquier	691	18	6	12	47	40	7	710
Pont-la-Ville	350	9	1	8	31	25	6	364
Riaz	1 307	24	8	16	139	92	47	1 370
La Roche	1 044	17	8	9	65	54	11	1 064
Romanens	203	5	2	3	13	10	3	209
Rueyres-Treyfayes	121	3	2	1	7	10	-3	119
Sâles	515	10	9	1	33	45	-12	504
Sorens	659	9	5	4	63	36	27	690
La Tour-de-Trême	2 654	50	31	19	320	230	90	2 763
Vaulruz	755	5	6	-1	62	41	21	775
Villarbeney	76	1	1	-	7	-	7	83
Villars-sous-Mont	112	1	1	-	28	8	20	132
Villarvillard	200	5	1	4	13	8	5	209
Vuadens	1 303	19	16	3	126	72	54	1 360
Vuippens	219	3	2	1	21	11	10	230

Bilan démographique, par commune, pour 1990

Bevölkerungsbilanz von 1990, nach Gemeinde

Commune	Population résidante 31.12.89	Enfants nés vivants	Décès	Excédent des nais- sances	Arrivées	Départs	Solde migratoire	Population résidante 31.12.90
Gemeinde	Wohnbevöl- kerung 31.12.89	Lebend- gebo- rene	Todes- fälle	Geburten- über- schuss	Zuzüger	Wegzügler	Wan- derungs- saldo	Wohn- bevöl- kerung 31.12.90
Lac / See	22 392	325	198	127	1 652	1 405	247	22 766
Agriswil	103	3	1	2	6	5	1	106
Altavilla	118	1	1	-	-	3	-3	115
Barberêche	509	5	5	-	46	31	15	524
Bas-Vully	1 160	16	12	4	97	81	16	1 180
Büchslen	116	1	1	-	3	4	-1	115
Cordast	456	11	8	3	58	36	22	481
Cormérod	150	2	3	-1	5	1	4	153
Corsalettes	82	-	1	-1	5	-	5	86
Courgevaux	718	12	7	5	94	54	40	763
Courlevon	205	2	4	-2	19	8	11	214
Cournillens	250	3	2	1	11	9	2	253
Courtaman	883	20	5	15	76	60	16	914
Courtepin	1 285	20	12	8	83	97	-14	1 279
Courtion	240	6	2	4	28	13	15	259
Cressier	498	6	8	-2	37	31	6	502
Fräschels	325	11	4	7	22	12	10	342
Galmiz	432	6	5	1	22	24	-2	431
Gempenach	225	3	1	2	21	13	8	235
Greng	82	1	-	1	29	-	29	112
Gurmels	1 098	18	15	3	79	85	-6	1 095
Guschelmuth	244	4	-	4	14	8	6	254
Haut-Vully	811	9	11	-2	62	48	14	823
Jeuss	267	3	1	2	21	17	4	273
Kerzers	3 152	50	20	30	184	203	-19	3 163
Kleinböisingen	330	5	1	4	14	13	1	335
Kleingurmels	93	3	2	1	5	1	4	98
Liebistorf	517	9	4	5	36	27	9	531
Lurtigen	166	2	1	1	9	1	8	175
Meyriez	366	3	4	-1	18	18	-	365
Misery	375	9	3	6	28	24	4	385
Muntelier	697	5	5	-	72	70	2	699
Murten	4 472	58	32	26	316	308	8	4 506
Ried	579	6	7	-1	37	31	6	584
Salvenach	307	6	4	2	29	17	12	321
Ulmiz	274	-	3	-3	12	21	-9	262
Villarepos	392	4	1	3	33	14	19	414
Wallenbuch	101	2	1	1	9	10	-1	101
Wallenried	314	-	1	-1	12	7	5	318

Bilan démographique, par commune, pour 1990

Bevölkerungsbilanz von 1990, nach Gemeinde

Commune	Population résidante 31.12.89	Enfants nés vivants	Décès	Excédent des naissances	Arrivées	Départs	Solde migratoire	Population résidante 31.12.90
Gemeinde	Wohnbevölkerung 31.12.89	Lebendgeborene	Todesfälle	Geburtenüberschuss	Zuzüger	Wegzügler	Wanderungssaldo	Wohnbevölkerung 31.12.90
Glâne / Glane	15 437	251	177	74	1 205	854	351	15 862
Auboranges	150	–	–	–	9	6	3	153
Berlens	172	1	2	–1	15	10	5	176
Billens	416	3	11	–8	22	20	2	410
Bionnens	60	–	3	–3	1	–	1	58
Blessens	79	4	2	2	1	–	1	82
Chapelle	148	1	–	1	19	17	2	151
Le Châtelard	331	3	10	–7	13	23	–10	314
Châtonnaye	373	5	5	–	51	10	41	414
Chavannes-les-Forts ...	340	6	5	1	12	9	3	344
Chavannes-s.-Orson. ...	228	2	1	1	11	9	2	231
Les Ecasseys	50	1	–	1	–	9	–9	42
Ecublens	211	4	2	2	23	14	9	222
Esmonts	118	1	2	–1	9	4	5	122
Estévenens	137	1	2	–1	8	5	3	139
Gillarens	166	3	3	–	8	2	6	172
Grangettes	154	2	3	–1	7	7	–	153
Hennens	106	1	1	–	4	9	–5	101
La Joux	313	5	6	–1	25	16	9	321
Lieffrens	44	–	1	–1	3	1	2	45
Lussy	347	3	3	–	14	10	4	351
La Magne	34	–	–	–	–	2	–2	32
Massonnens	369	10	4	6	28	27	1	376
Mézières	542	8	3	5	40	18	22	569
Middes	301	3	5	–2	17	15	2	301
Montet	143	–	3	–3	23	15	8	148
Morlens	32	–	–	–	–	1	–1	31
Mossel	132	2	–	2	21	15	6	140
La Neirigue	46	3	1	2	–	–	–	48
Orsonnens	281	4	4	–	30	21	9	290
Prez-vers-Siviriez	212	4	1	3	14	18	–4	211
Promasens	199	2	–	2	23	12	11	212
Romont	3 938	63	36	27	328	272	56	4 021
Rue	384	8	5	3	36	15	21	408
Siviriez	844	17	8	9	44	22	22	875
Sommentier	155	4	3	1	7	1	6	162
Torny-le-Grand	295	9	2	7	24	19	5	307
Ursy	496	14	10	4	33	36	–3	497
Vauderens	301	6	1	5	20	22	–2	304
Villaraboud	247	6	3	3	11	3	8	258

Bilan démographique, par commune, pour 1990

Bevölkerungsbilanz von 1990, nach Gemeinde

Commune	Population résidante 31.12.89	Enfants nés vivants	Décès	Excédent des nais- sances	Arrivées	Départs	Solde migratoire	Population résidante 31.12.90
Gemeinde	Wohnbevöl- kerung 31.12.89	Lebend- gebo- rene	Todes- fälle	Geburten- über- schuss	Zuzüger	Wegzüger	Wan- derungs- saldo	Wohn- bevöl- kerung 31.12.90
Villargiroud	213	8	2	6	36	9	27	246
Villariaz	283	6	—	6	17	18	—1	288
Villarimboud	405	5	6	—1	28	15	13	417
Villarsiviriaux	180	5	4	1	9	8	1	182
Villaz-St-Pierre	789	10	8	2	89	56	33	824
Vuarmarens	247	1	1	—	22	9	13	260
Vuisternens-dt-Romont ..	426	7	5	2	50	24	26	454
Broye / Broye	17 997	279	170	109	1 582	1 267	315	18 421
Aumont	375	4	2	2	31	4	27	404
Autavaux	140	5	3	2	5	12	—7	135
Bollion	81	3	1	2	13	2	11	94
Bussy	236	1	2	—1	12	12	—	235
Châbles	420	9	5	4	20	38	—18	406
Chandon	94	—	—	—	9	2	7	101
Chapelle	90	2	2	—	2	22	—20	70
Châtillon	218	3	2	1	21	18	3	222
Cheiry	224	3	1	2	23	12	11	237
Cheyres	535	2	6	—4	45	27	18	549
Cugy	804	11	12	—1	68	64	4	807
Delley	382	8	6	2	24	26	—2	382
Domdidier	1 867	33	14	19	150	137	13	1 899
Dompierre	510	4	8	—4	38	15	23	529
Estavayer-le-Lac	3 925	50	35	15	352	271	81	4 021
Fétigny	444	6	4	2	24	11	13	459
Font	198	2	1	1	31	6	25	224
Forel	276	3	4	—1	23	19	4	279
Franex	42	—	1	—1	6	2	4	45
Frasses	133	3	1	2	14	14	—	135
Les Friques	53	1	1	—	6	1	5	58
Gletterens	272	3	—	3	28	16	12	287
Granges-de-Vesin	92	1	1	—	15	14	1	93
Léchelles	311	10	2	8	41	14	27	346
Lully	279	5	3	2	26	22	4	285
Mannens-Grandsivaz ..	395	7	2	5	23	17	6	406
Ménières	252	2	2	—	15	13	2	254
Montagny-la-Ville	410	9	—	9	23	23	—	419
Montagny-les-Monts ...	769	9	10	—1	40	47	—7	761

Bilan démographique, par commune, pour 1990

Bevölkerungsbilanz von 1990, nach Gemeinde

Commune	Population résidante 31.12.89	Enfants nés vivants	Décès	Excédent des naissances	Arrivées	Départs	Solde migratoire	Population résidante 31.12.90
Gemeinde	Wohnbevölkerung 31.12.89	Lebendgeborene	Todesfälle	Geburtenüberschuss	Zuzüger	Wegzüger	Wanderungssaldo	Wohnbevölkerung 31.12.90
Montbrelloz	179	3	1	2	12	4	8	189
Montet	347	6	—	6	147	145	2	355
Morens	134	—	1	—1	3	5	—2	131
Murist	371	1	3	—2	20	17	3	372
Nuvilly	262	6	4	2	12	10	2	266
Portalban	184	6	2	4	18	11	7	195
Prarataud	47	2	—	2	7	1	6	55
Prévondavaux	57	—	3	—3	10	12	—2	52
Rueyres-les-Prés	205	2	—	2	13	15	—2	205
Russy	156	2	2	—	—	1	—1	155
Saint-Aubin	925	21	7	14	110	62	48	987
Seiry	126	4	2	2	15	13	2	130
Sévaz	141	4	1	3	17	13	4	148
Surpierre	197	5	1	4	14	16	—2	199
Vallon	240	5	2	3	8	17	—9	234
Vesin	208	7	4	3	31	17	14	225
Villeneuve	231	6	3	3	14	20	—6	228
Vuissens	160	—	3	—3	3	7	—4	153
Veveyse / Vivisbach	10 127	144	104	40	933	627	306	10 473
Attalens	1 666	31	12	19	167	105	62	1 747
Besencens	109	4	2	2	14	12	2	113
Bossonnens	648	11	5	6	109	29	80	734
Bouloz	236	7	4	3	23	15	8	247
Châtel-St-Denis	3 648	49	45	4	311	230	81	3 733
Le Crêt	359	5	3	2	12	21	—9	352
Fiaugères	168	3	3	—	6	6	—	168
Granges	557	6	2	4	88	53	35	596
Grattavache	162	1	4	—3	22	—	22	181
Pont	113	2	—	2	5	3	2	117
Porsel	291	3	4	—1	37	9	28	318
Progens	246	1	2	—1	19	37	—18	227
Remaufens	609	6	7	—1	58	43	15	623
Saint-Martin	378	8	4	4	17	13	4	386
Semsaies	937	7	7	—	45	51	—6	931

Mouvement naturel de la population, par sexe, depuis 1971

Natürliche Bevölkerungsbewegung, nach Geschlecht, seit 1971

Année Jahr	Mariages Heiraten	Enfants nés vivants Lebendgeborene			Décès Todesfälle			Excédent des naissances Geburtenüberschuss		
		masculin männlich	féminin weiblich	Total	masculin männlich	féminin weiblich	Total	masculin männlich	féminin weiblich	Total
1971	1 304	1 511	1 477	2 988	911	731	1 642	600	746	1 346
1972	1 377	1 553	1 481	3 034	1 004	713	1 717	549	768	1 317
1973	1 331	1 471	1 403	2 874	912	717	1 629	559	686	1 245
1974	1 235	1 462	1 295	2 757	916	672	1 588	546	623	1 169
1975	1 101	1 313	1 209	2 522	909	699	1 608	404	510	914
1976	1 042	1 252	1 150	2 402	909	688	1 597	343	462	805
1977	1 010	1 150	1 170	2 320	978	631	1 609	172	539	711
1978	997	1 130	1 018	2 148	952	737	1 689	178	281	459
1979	998	1 129	1 138	2 267	975	678	1 653	154	460	614
1980	1 055	1 205	1 055	2 260	983	748	1 731	222	307	529
1981	1 010	1 172	1 099	2 271	916	751	1 667	256	348	604
1982	1 057	1 160	1 110	2 270	918	704	1 622	242	406	648
1983	1 112	1 172	1 079	2 251	996	714	1 710	176	365	541
1984	1 173	1 235	1 153	2 388	979	690	1 669	256	463	719
1985	1 175	1 267	1 138	2 405	988	710	1 698	279	428	707
1986	1 213	1 262	1 257	2 519	1 031	756	1 787	231	501	732
1987	1 387	1 293	1 165	2 458	987	756	1 743	306	409	715
1988	1 503	1 319	1 282	2 601	998	750	1 748	321	532	853
1989	1 427	1 390	1 368	2 758	1 010	785	1 795	380	583	963
1990	1 422	1 548	1 375	2 923	1 085	806	1 891	463	569	1 032

Mariages, naissances et décès, depuis 1900

Heiraten, Geburten und Todesfälle, seit 1900

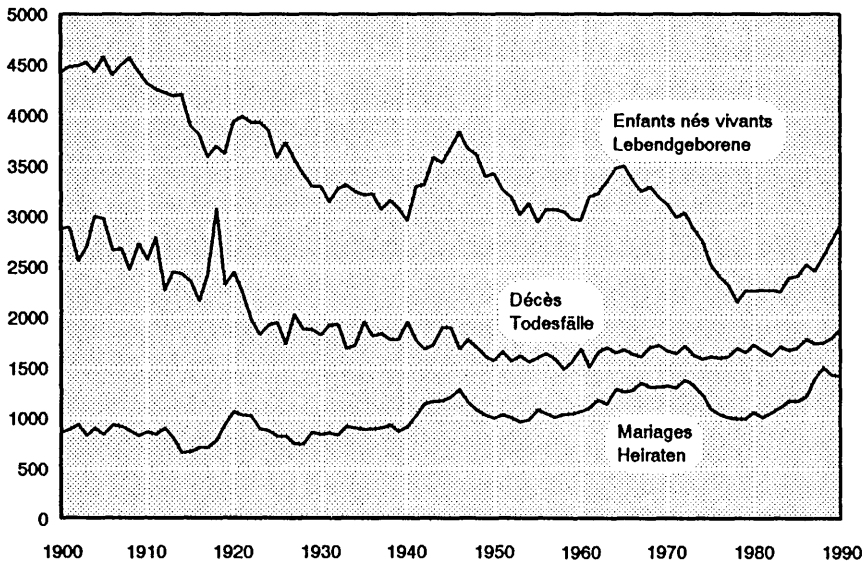

Mariages, selon l'origine des fiancés, depuis 1976

Heiraten, nach Heimat der Ehepartner, seit 1976

Année Jahr	Mariages Heiraten	Mariages entre / Heirat zwischen			
		Suisses	Suisses et Etrangères	Etrangers et Suissesses	Etrangers
		Schweizern	Schweizern und Ausländerinnen	Ausländern und Schweizerinnen	Aus- ländern
1976	1 042	886	74	45	37
1977	1 010	886	50	53	21
1978	997	864	53	51	29
1979	998	866	64	45	23
1980	1 055	921	63	50	21
1981	1 010	858	80	49	23
1982	1 057	882	102	47	26
1983	1 112	906	98	70	38
1984	1 173	937	115	70	51
1985	1 175	932	133	70	40
1986	1 213	998	98	69	48
1987	1 387	1 112	137	83	55
1988	1 503	1 192	145	96	70
1989	1 427	1 125	145	100	57
1990	1 422	1 092	136	93	101

Nouveaux mariés, selon l'état civil des fiancés, depuis 1976

Eheschliessende, nach Zivilstand, seit 1976

Année Jahr	Homme / Mann			Femme / Frau		
	célibataire ledig	veuf verwitwet	divorcé geschieden	célibataire ledig	veuve verwitwet	divorcée geschieden
1976	968	21	53	967	11	64
1977	927	21	62	932	11	67
1978	932	9	56	907	13	77
1979	910	19	69	931	12	55
1980	964	20	71	966	13	76
1981	910	9	91	913	11	86
1982	959	13	85	961	9	87
1983	999	15	98	1 013	14	85
1984	1 040	15	118	1 064	6	103
1985	1 048	16	111	1 042	9	124
1986	1 087	14	112	1 095	6	112
1987	1 223	14	150	1 230	19	138
1988	1 324	22	157	1 331	16	156
1989	1 214	18	195	1 253	10	164
1990	1 242	16	164	1 259	6	157

Hommes nouvellement mariés, par classe d'âges, depuis 1976

Eheschliessende Männer, nach Altersklasse, seit 1976

Année Jahr	moins de 20 weniger als 20	20-24	25-29	30-34	35-39	40-44	45-49	50-54	55-59	60 +	Total
1976	15	451	374	123	24	15	11	10	8	11	1 042
1977	5	425	379	114	26	20	18	4	12	7	1 010
1978	9	367	407	131	37	13	15	8	6	4	997
1979	10	385	387	124	39	17	12	8	6	10	998
1980	9	372	405	163	40	26	11	5	10	14	1 055
1981	10	364	359	152	67	25	10	9	7	7	1 010
1982	7	340	423	158	65	25	16	7	6	10	1 057
1983	6	351	447	175	72	22	21	5	6	7	1 112
1984	7	362	461	186	68	45	16	10	9	9	1 173
1985	6	337	473	197	87	20	28	11	7	9	1 175
1986	5	307	533	206	69	39	20	13	11	10	1 213
1987	7	341	561	238	127	43	34	14	11	11	1 387
1988	5	343	614	309	92	55	35	22	8	20	1 503
1989	9	292	577	284	110	61	45	25	11	13	1 427
1990	3	265	612	283	107	70	37	23	12	10	1 422

Femmes nouvellement mariées, par classe d'âges, depuis 1976

Eheschliessende Frauen, nach Altersklasse, seit 1976

Année Jahr	moins de 20 weniger als 20	20-24	25-29	30-34	35-39	40-44	45-49	50-54	55-59	60 +	Total
1976	175	578	175	53	19	13	9	11	3	6	1 042
1977	141	572	182	52	28	7	11	8	3	6	1 010
1978	116	548	195	85	19	12	12	8	1	1	997
1979	132	569	192	51	21	11	9	5	4	4	998
1980	130	577	210	71	32	12	10	3	6	4	1 055
1981	119	534	224	67	35	8	9	7	2	5	1 010
1982	88	578	232	89	41	12	11	5	—	1	1 057
1983	91	594	268	90	35	18	6	5	3	2	1 112
1984	100	587	289	99	52	23	7	11	2	3	1 173
1985	80	576	317	114	38	23	13	7	5	2	1 175
1986	49	603	357	117	37	24	17	4	2	3	1 213
1987	67	646	403	136	57	41	20	6	4	7	1 387
1988	69	640	493	170	49	35	28	11	5	3	1 503
1989	44	588	483	168	63	36	27	10	6	2	1 427
1990	41	583	495	170	57	37	17	14	4	4	1 422

Séparations, divorces selon la durée du mariage, depuis 1985

Trennungen, Scheidungen, nach Ehedauer, seit 1985

Année Jahr	Séparations Trennungen	Divorces/Scheidungen Total	Durée du mariage, en années révolues / Ehedauer, in erfüllten Jahren						
			0-1	2-5	6-9	10-14	15-19	20-24	plus que 24 mehr als 24
1985	29	243	20	55	39	59	32	24	14
1986	23	228	15	58	39	43	37	27	9
1987	35	269	18	60	42	47	45	35	22
1988	37	301	14	64	54	54	54	38	23
1989	26	307	13	81	52	47	51	41	22
1990	13	270	11	68	57	52	30	23	29

Divorces de couples avec ou sans enfants mineurs et attribution de la garde des enfants, depuis 1985

Scheidungen, mit und ohne minderjährigen Kindern, und deren Zuteilung, seit 1985

Année Jahr	Divorces de couples / Geschiedene Ehen ayant ... enfants / mit ... Kindern						Nombre d'enfants touchés Zahl der betroffenen Kinder	Attribution de la garde des enfants Zuteilung der Kinder an		
	En tout Insgesamt	sans enfants ohne Kinder	Total	1	2	3+		à la mère die Mutter	au père den Vater	à un tiers à un tiers Dritte
1985	243	85	158	76	61	21	264	213	46	5
1986	228	76	152	75	63	14	244	199	43	2
1987	269	99	170	80	68	22	284	239	44	1
1988	301	105	196	91	82	23	326	291	32	3
1989	307	107	200	92	85	23	332	286	46	-
1990	270	111	159	74	64	21	268	229	38	1

Divorces, selon l'âge des époux, en 1990

Scheidungen, nach Alter der Ehegatten, 1990

Age du mari (ans) Alter des Ehemannes (Jahre)	Age de l'épouse (ans) / Alter der Ehefrau (Jahre)								Total
	< 25	25-29	30-34	35-39	40-44	45-49	50 +		
< 25	3	3	-	-	-	-	-	-	6
25-29	12	23	6	-	-	1	-	-	42
30-34	4	26	20	3	-	2	-	-	55
35-39	2	6	20	18	4	-	-	-	50
40-44	-	4	3	24	18	7	-	-	56
45-49	-	-	3	3	14	9	3	-	32
50 +	-	-	-	-	2	9	18	-	29
Total	21	62	52	48	38	28	21	-	270

Naissances, selon la viabilité de l'enfant et l'état civil de la mère, depuis 1971

Geburten, nach Lebensfähigkeit des Kindes und Zivilstand der Mutter, seit 1971

Année Jahr	Nouveau-nés Geborene		Total	Enfants nés vivants de mères mariées	Enfants nés vivants de mères non mariées	Enfants mort-nés de mères mariées ¹	Enfants mort-nés de mères non mariées ¹
	vivants lebend	mort-nés ¹ tot ¹		Lebend- geborene von verheirateten Müttern	Lebend- geborene von unverheira- teten Müttern	Totgeborene von verhei- rateten Müttern ¹	Totgeborene von unverhei- rateten Müttern ¹
1971	2 988	24	3 012	2 873	115	22	2
1972	3 034	15	3 049	2 890	144	13	2
1973	2 874	31	2 905	2 731	143	30	1
1974	2 757	20	2 777	2 646	111	20	—
1975	2 522	17	2 539	2 432	90	14	3
1976	2 402	21	2 423	2 308	94	18	3
1977	2 320	16	2 336	2 211	109	14	2
1978	2 148	22	2 170	2 041	107	21	1
1979	2 267	10	2 277	2 161	106	8	2
1980	2 260	14	2 274	2 163	97	13	1
1981	2 271	16	2 287	2 160	111	14	2
1982	2 270	12	2 282	2 154	116	9	3
1983	2 251	15	2 266	2 123	128	15	—
1984	2 388	11	2 399	2 252	136	10	1
1985	2 405	7	2 412	2 263	142	7	—
1986	2 519	10	2 529	2 391	128	10	—
1987	2 458	6	2 464	2 333	125	6	—
1988	2 601	7	2 608	2 452	149	5	2
1989	2 758	16	2 774	2 603	155	13	3
1990	2 923	10	2 933	2 758	165	9	1

¹Morts fœtales tardives / Spät-fötaler Tod

Enfants nés vivants, par origine, depuis 1971

Lebendgeborene, nach Heimat, seit 1971

Année Jahr	Suisses Schweizer	Etrangers Ausländer	Total	Année Jahr	Suisses Schweizer	Etrangers Ausländer	Total
1971	2 538	450	2 988	1981	2 094	177	2 271
1972	2 542	492	3 034	1982	2 080	190	2 270
1973	2 408	466	2 874	1983	2 088	163	2 251
1974	2 311	446	2 757	1984	2 188	200	2 388
1975	2 145	377	2 522	1985	2 203	202	2 405
1976	2 063	339	2 402	1986	2 270	249	2 519
1977	2 046	274	2 320	1987	2 211	247	2 458
1978	1 925	223	2 148	1988	2 306	295	2 601
1979	2 080	187	2 267	1989	2 456	302	2 758
1980	2 076	184	2 260	1990	2 520	403	2 923

Enfants nés vivants de mères mariées, selon le rang de naissances, depuis 1971

Lebendgeborene von verheirateten Müttern, nach Geburtenfolge, seit 1971

Année Jahr	Rang de naissances au cours du mariage actuel ¹ Das ... lebendgeborene Kind aus jetziger Ehe ¹								Total Enfants nés vivants Lebend- geborene
	1 ^o	2 ^o	3 ^o	4 ^o	5 ^o	6 ^o	7 ^o	8 ^o et ultérieur 8. und spätere	
	1.	2.	3.	4.	5.	6.	7.		
1971	1 081	937	481	195	102	39	18	20	2 873
1972	1 153	949	453	192	76	36	10	21	2 890
1973	1 125	907	401	169	55	37	13	24	2 731
1974	1 106	904	403	149	48	17	8	11	2 646
1975	1 001	916	312	123	49	17	5	9	2 432
1976	937	893	326	108	23	14	2	5	2 308
1977	879	844	340	92	34	10	7	5	2 211
1978	818	802	295	80	34	4	2	6	2 041
1979	870	828	345	82	19	12	2	3	2 161
1980	883	797	367	78	20	11	4	3	2 163
1981	911	848	307	69	18	4	2	1	2 160
1982	921	831	299	84	11	3	3	2	2 154
1983	967	759	305	66	15	5	4	2	2 123
1984	1 014	810	324	85	11	4	4	—	2 252
1985	967	860	336	78	17	2	1	2	2 263
1986	985	933	378	75	17	1	1	1	2 391
1987	960	937	345	70	16	3	—	2	2 333
1988	1 107	915	342	70	12	3	1	2	2 452
1989	1 163	940	392	83	17	6	1	1	2 603
1990	1 239	991	407	101	14	3	3	—	2 758

¹Y compris les enfants légitimés / Die legitimierten Kinder inbegriffen

Fécondité légitime, depuis 1971

Eheliche Fruchtbarkeit, seit 1971

Année Jahr	Nombre de mères Mütter	Enfants du mariage actuel Kinder aus jetziger Ehe	Moyenne enfants par mère Kinder pro Mutter	Année Jahr	Nombre de mères Mütter	Enfants du mariage actuel Kinder aus jetziger Ehe	Moyenne enfants par mère Kinder pro Mutter
1971	2 848	6 157	2,16	1981	2 141	3 904	1,82
1972	2 870	5 982	2,08	1982	2 135	3 898	1,82
1973	2 710	5 596	2,06	1983	2 109	3 790	1,80
1974	2 620	5 163	1,97	1984	2 221	3 989	1,80
1975	2 411	4 693	1,95	1985	2 246	4 100	1,83
1976	2 285	4 343	1,90	1986	2 371	4 348	1,83
1977	2 188	4 238	1,91	1987	2 313	4 229	1,83
1978	2 018	3 841	1,90	1988	2 429	4 312	1,78
1979	2 147	4 077	1,90	1989	2 565	4 627	1,80
1980	2 136	4 054	1,90	1990	2 721	4 886	1,80

Personnes décédées, par classe d'âges et sexe, depuis 1980

Gestorbene, nach Altersklasse und Geschlecht, seit 1980

Année Jahr	Moins de 1 an Weniger als 1 Jahr	1-4	5-9	10-14	15-19	20-29	30-39	40-49	50-59	60-69	70-79	80 +	Total
Sexe masculin / männlich													
1980	27	2	2	3	11	29	28	42	109	196	273	261	983
1981	13	5	3	1	11	23	16	42	90	184	283	245	916
1982	17	2	3	5	8	22	29	39	108	168	272	245	918
1983	13	3	2	3	11	25	22	41	96	210	303	267	996
1984	12	4	3	1	7	33	39	41	100	192	301	246	979
1985	15	2	1	3	5	21	24	47	92	206	291	281	988
1986	11	2	1	3	12	21	24	40	103	204	291	319	1 031
1987	11	3	2	–	10	25	24	52	121	187	289	263	987
1988	10	2	2	1	12	23	25	46	98	184	310	285	998
1989	17	7	1	2	13	29	26	43	98	176	295	303	1 010
1990	12	4	–	1	13	39	30	37	94	205	300	350	1 085
Sexe féminin / weiblich													
1980	15	2	1	1	5	9	16	18	50	86	249	296	748
1981	11	2	1	3	4	17	8	23	50	94	221	317	751
1982	7	1	1	2	3	5	9	13	49	76	212	326	704
1983	11	1	3	–	–	6	10	18	27	82	226	330	714
1984	4	2	–	1	3	9	8	14	56	76	202	315	690
1985	4	2	1	1	2	5	9	16	31	76	189	374	710
1986	13	2	2	1	2	9	12	16	40	104	200	355	756
1987	11	2	1	1	5	7	12	20	38	90	200	369	756
1988	5	2	2	–	1	9	12	18	44	86	186	385	750
1989	9	3	2	1	5	8	12	23	36	78	182	426	785
1990	7	–	2	2	–	15	12	17	40	89	190	432	806
Total													
1980	42	4	3	4	16	38	44	60	159	282	522	557	1 731
1981	24	7	4	4	15	40	24	65	140	278	504	562	1 667
1982	24	3	4	7	11	27	38	52	157	244	484	571	1 622
1983	24	4	5	3	11	31	32	59	123	292	529	597	1 710
1984	16	6	3	2	10	42	47	55	156	268	503	561	1 669
1985	19	4	2	4	7	26	33	63	123	282	480	655	1 698
1986	24	4	3	4	14	30	36	56	143	308	491	674	1 787
1987	22	5	3	1	15	32	36	72	159	277	489	632	1 743
1988	15	4	4	1	13	32	37	64	142	270	496	670	1 748
1989	26	10	3	3	18	37	38	66	134	254	477	729	1 795
1990	19	4	2	3	13	54	42	54	134	294	490	782	1 891

Décès, par sexe et cause de décès, depuis 1987

Todesfälle, nach Geschlecht und Todesursache, seit 1987

Cause de décès	1987	1988	1989	1990
En tout	987	998	1 010	1 085
Maladies infectieuses et parasitaires	9	11	11	10
Tumeurs, total	321	297	293	320
Tumeurs malignes de la cavité buccale et du pharynx	16	14	18	18
Tumeurs malignes de l'appareil digestif	112	86	98	100
Tumeurs malignes de l'appareil respiratoire	88	79	72	95
Tumeurs malignes des os, du tissu conjonctif, de la peau	8	9	5	8
Tumeurs malignes des organes génito-urinaires	46	53	57	59
Autres tumeurs malignes	22	19	17	14
Tumeurs malignes des tissus lymphatiques et hématopoïétiques	28	27	20	21
Tumeurs bénignes	1	3	1	–
Tumeurs de nature non précisée	–	7	5	5
Maladies endocriniennes, troubles de la nutrition et du métabolisme	17	22	15	18
Maladies du sang et des organes hématopoïétiques	1	2	–	2
Troubles mentaux	4	4	7	5
Maladies du système nerveux et des organes des sens	14	12	20	20
Maladies de l'appareil circulatoire, total	391	378	371	401
Maladies du cœur	296	286	293	310
Maladies cérébro-vasculaires	72	67	59	72
Maladies des artères, artérioles et capillaires	16	13	11	12
Maladies des veines et vaisseaux lymphatiques	7	12	8	6
Autres	–	–	–	1
Maladies de l'appareil respiratoire	41	70	68	103
Maladies de l'appareil digestif	36	42	42	34
Maladies des organes génito-urinaires, total	4	9	11	10
Maladies des organes urinaires	3	7	8	9
Maladies des organes génitaux de l'homme	1	2	3	1
Maladies des organes génitaux de la femme	–	–	–	–
Maladies de la peau et du tissu sous-cutané	–	–	1	–
Maladies du système ostéo-musculaire	3	2	1	3
Anomalies congénitales	4	2	6	6
Causes de mortalité périnatale	4	6	7	–
Symptômes et causes de décès mal définis	20	18	14	18
Accidents, empoisonnements et traumatismes	118	123	143	135
dont accidents de véhicules à moteur	27	33	50	51
autres chutes accidentelles	28	26	16	18
suicides et lésions volontaires à soi-même	37	34	45	37

Décès, par sexe et cause de décès, depuis 1987

Todesfälle nach Geschlecht und Todesursache, seit 1987

1987	1988	1989	1990	Todesursache
	Sexe féminin / weiblich			
756	750	785	806	Insgesamt
7	8	5	12	Infektiöse und parasitäre Krankheiten
186	209	170	216	Tumore, Total
4	1	2	1	Bösartige Tumore der Mundhöhle und des Rachens
66	69	55	61	Bösartige Tumore der Verdauungsorgane
9	7	10	12	Bösartige Tumore der Atmungsorgane
39	54	39	55	Bösartige Tumore der Knochen, Haut und Bindegewebe
34	26	27	31	Bösartige Tumore der Harn-, Geschlechtsorgane
16	18	16	22	Andere bösartige Tumore
14	26	17	29	Bösartige Tumore der lymphatischen und blutbildenden Organe
1	4	1	–	Gutartige Tumore
3	4	3	5	Tumore unbekanntes Charakters
27	28	35	32	Endokrine Krankheiten, Ernährungs- und Stoffwechselkrankheiten
–	3	2	3	Krankheiten des Blutes und der blutbildenden Organe
9	3	5	3	Psychische Krankheiten
16	11	21	23	Krankheit. des Nervensystems und der Sinnesorgane
356	339	362	349	Krankheiten des Kreislaufsystems, Total
243	242	255	238	Herzkrankheiten
88	83	89	91	Zerebro-vaskuläre Krankheiten
12	6	11	14	Krankheiten der Arterien und Arteriolen
13	8	7	6	Krankheiten der Venen und Lymphgefäße
–	–	–	–	Übrige
43	38	46	67	Krankheiten der Atmungsorgane
34	21	27	24	Krankheiten der Verdauungsorgane
5	8	8	9	Krankheiten der Harn- und Geschlechtsorgane, Total
5	8	8	9	Krankheiten der Harnorgane
–	–	–	–	Krankheiten der männlichen Geschlechtsorgane
–	–	–	–	Krankheiten der weiblichen Geschlechtsorgane
–	2	–	–	Krankheiten der Haut und des Unterhautzellgewebes
4	6	5	5	Krankheiten von Skelett, Muskeln und Bindegewebe
4	3	2	1	Kongenitale Missbildungen
3	–	6	2	Ursachen perinataler Mortalität
13	10	14	11	Symptome und Todesursachen mangelhaft bezeichnet
49	61	77	49	Unfälle, Vergiftungen und Gewalt
14	13	9	10	davon Motorfahrzeugunfälle
18	27	39	15	übrige unfallmässige Stürze
13	14	16	11	Selbstmord und Selbstbeschädigung

Décès par classe d'âges, cause de décès et sexe, en 1990

Todesfälle, nach Altersklasse, Todesursache und Geschlecht, 1990

Cause de décès	Sexe	Total	Classe d'âges (ans)			
			0-14	15-24	25-34	35-44
<i>Total</i>	<i> masc.</i>	<i>1 085</i>	<i>17</i>	<i>32</i>	<i>37</i>	<i>33</i>
	<i> fé m.</i>	<i>806</i>	<i>11</i>	<i>7</i>	<i>15</i>	<i>11</i>
Maladies infectieuses et parasitaires	 masc.	10	2	-	1	3
	 fé m.	12	1	-	3	1
Tumeurs	 masc.	320	-	2	7	8
	 fé m.	216	1	-	1	7
tumeurs malignes de l'appareil digestif	masc.	100	-	-	2	2
	fé m.	61	1	-	-	-
tumeurs malignes de l'appareil respiratoire	masc.	95	-	-	-	-
	fé m.	12	-	-	-	-
tumeurs malignes des organes génito-urinaires	masc.	59	-	-	2	1
	fé m.	31	-	-	-	2
autres	masc.	66	-	2	3	5
	fé m.	112	-	-	1	5
Maladies endocrines, de la nutrition et du métabolisme	 masc.	18	-	-	-	-
	 fé m.	32	-	-	-	-
Troubles mentaux	 masc.	5	-	-	-	-
	 fé m.	3	-	-	-	-
Maladies du système nerveux et des organes des sens	 masc.	20	1	1	-	-
	 fé m.	23	-	-	1	-
Maladies de l'appareil circulatoire	 masc.	401	-	1	1	3
	 fé m.	349	1	-	1	1
infarctus aigu du myocarde	masc.	55	-	-	-	1
	fé m.	31	-	-	-	-
maladies ischémiques du cœur	masc.	84	-	-	-	1
	fé m.	59	-	-	-	-
insuffisance cardiaque	masc.	60	-	-	-	-
	fé m.	46	-	-	-	-
autres formes de cardiopathies	masc.	73	-	-	-	1
	fé m.	55	1	-	1	-
maladies cérébro-vasculaires	masc.	72	-	1	1	-
	fé m.	91	-	-	-	1
autres	masc.	57	-	-	-	-
	fé m.	67	-	-	-	-
Maladies de l'appareil respiratoire	 masc.	103	1	1	1	-
	 fé m.	67	-	-	-	1
Maladies de l'appareil digestif	 masc.	34	-	-	-	-
	 fé m.	24	-	-	-	-
Accidents, empoisonnements et traumatismes	 masc.	135	3	26	24	18
	 fé m.	49	1	7	9	1
accidents de véhicules à moteur	masc.	51	2	21	9	8
	fé m.	10	1	4	1	-
suicides et lésions volontaires à soi-même	masc.	37	-	2	9	5
	fé m.	11	-	2	4	1
autres	masc.	47	1	3	6	5
	fé m.	28	-	1	4	-
Symptômes et causes de décès mal définis	 masc.	18	5	1	2	1
	 fé m.	11	3	-	-	-
Autres causes de décès	 masc.	21	5	-	1	-
	 fé m.	20	4	-	-	-

Décès par classe d'âges, cause de décès et sexe, en 1990

Todesfälle nach Altersklasse, Todesursache und Geschlecht, 1990

Altersklasse (Jahre)					Geschlecht	Todesursache
45-54	55-64	65-74	75-84	85 +		
53	149	241	364	159	m.	Total
25	58	138	285	256	w.	
-	2	1	1	-	m.	Infektiöse und parasitäre Krankheiten
-	-	1	4	2	w.	
20	58	87	110	28	m.	Tumore
11	29	56	68	43	w.	
7	16	28	38	7	m.	bösartige Tumore der Verdauungsorgane
2	8	15	21	14	w.	
7	24	36	26	2	m.	bösartige Tumore der Atmungsorgane
-	7	3	1	1	w.	
-	3	13	26	14	m.	bösartige Tumore der Harn-, Geschlechtsorgane
1	3	7	11	7	w.	
6	15	10	20	5	m.	übrige
8	11	31	35	21	w.	
1	3	4	6	4	m.	Endokrine, Ernährungs-, Stoffwechselkrankheiten
1	2	7	14	8	w.	
1	1	1	2	-	m.	Psychische Krankheiten
-	-	1	1	1	w.	
1	7	3	3	4	m.	Krankheiten des Nervensystems und der Sinnesorgane
-	2	9	5	6	w.	
12	42	94	164	84	m.	Krankheiten des Kreislaufsystems
7	15	48	140	136	w.	
2	3	18	23	8	m.	akuter Myokardinfarkt
1	4	10	13	3	w.	
3	11	27	34	8	m.	ischämische Herzkrankheiten
2	2	9	26	20	w.	
-	8	12	24	16	m.	Herzinsuffizienz
1	3	3	19	20	w.	
5	8	13	29	17	m.	andere Herzkrankheiten
-	2	4	20	27	w.	
1	5	13	27	24	m.	zerebro-vaskuläre Krankheiten
2	2	14	40	32	w.	
1	7	11	27	11	m.	übrige
1	2	8	22	34	w.	
1	10	27	43	19	m.	Krankheiten der Atmungsorgane
1	3	5	25	32	w.	
5	9	8	6	6	m.	Krankheiten der Verdauungsorgane
2	2	5	8	7	w.	
12	13	14	17	8	m.	Unfälle, Vergiftungen und Gewalt
3	1	3	12	12	w.	
3	4	2	2	-	m.	Motorfahrzeugunfälle
1	1	-	2	-	w.	
7	4	6	3	1	m.	Selbstmord und Selbstbeschädigung
2	-	1	-	1	w.	
2	5	6	12	7	m.	übrige
-	-	2	10	11	w.	
-	1	-	5	3	m.	Symptome und Todesursachen mangelhaft bezeichnet
-	2	-	1	5	w.	
-	3	2	7	3	m.	Andere Todesursachen
-	2	3	7	4	w.	

Population active
Aktive Bevölkerung

Recensements fédéraux de la population
Eidgenössische Volkszählungen



Population résidante totale du canton, selon la dépendance économique, depuis 1941¹

Gesamte Wohnbevölkerung des Kantons, nach Erwerbszugehörigkeit, seit 1941¹

Nombres absolus

Absolute Zahlen

	1941	1950	1960	1960	1970	1980
En tout / Insgesamt	152 053	158 695	159 194	159 194	180 309	185 246
Population active / Erwerbspersonen	63 308	64 730	64 339	68 753	78 541	82 966
Population non active						
Nichterwerbspersonen	88 745	93 965	94 855	90 441	101 768	102 280
Population active / Erwerbspersonen						
- Indépendants / Selbständige	16 602	16 134	13 594	14 066	11 532	10 735
Travaillant seuls / Alleinarbeitende	3 799	...	3 625	3 727
Employeurs / Arbeitgeber	9 795	...	7 907	7 008
- Salariés / Arbeitnehmer	46 706	48 596	50 745	54 687	67 009	72 231
Employés / Angestellte	6 883	8 678	11 431	...	21 494	28 967
Ouvriers / Arbeiter	38 233	37 767	36 399	...	41 819	37 758
Apprentis / Lehrlinge	1 590	2 151	2 915	...	3 696	5 506

Nombres proportionnels pour mille

Promillezahlen

En tout / Insgesamt	1 000	1 000	1 000	1 000	1 000	1 000
Population active / Erwerbspersonen	416	408	404	432	436	448
Population non active						
Nichterwerbspersonen	584	592	596	568	564	552
Population active / Erwerbspersonen	1 000	1 000	1 000	1 000	1 000	1 000
- Indépendants / Selbständige	262	249	211	205	147	129
Travaillant seuls / Alleinarbeitende	59	...	46	45
Employeurs / Arbeitgeber	152	...	101	84
- Salariés / Arbeitnehmer	738	751	789	795	853	871
Employés / Angestellte	109	134	178	...	274	349
Ouvriers / Arbeiter	604	584	566	...	532	455
Apprentis / Lehrlinge	25	33	45	...	47	67

¹De 1941 à 1960, les données sur la population active ne comprennent que les personnes occupées à plein temps. Depuis 1970, elles englobent également les personnes occupées à temps partiel. Afin de permettre une comparaison plus large, les résultats de 1960 ont été recalculés, les deux chiffres étant ainsi disponibles / Von 1941 bis 1960 beinhalten die Angaben über die aktive Bevölkerung nur die in Vollzeit Erwerbstätigen. Seit 1970 umfassen sie ebenfalls die im Teilzeit Erwerbstätigen. Die Resultate von 1960 sind neu berechnet worden und beide Zahlen werden angegeben, um die Vergleichbarkeit zu verbessern.

Population résidante masculine du canton, selon la dépendance économique, depuis 1941¹

Männliche Wohnbevölkerung des Kantons, nach Erwerbzugehörigkeit, seit 1941¹

Nombres absolus

Absolute Zahlen

	1941	1950	1960	1960	1970	1980
En tout / Insgesamt	77 613	80 785	80 753	80 753	92 022	93 106
Population active / Erwerbspersonen	49 459	50 202	48 736	48 968	55 142	56 040
Population non active						
Nichterwerbspersonen	28 154	30 583	32 017	31 785	36 880	37 066
Population active / Erwerbspersonen						
- Indépendants / Selbständige	14 633	14 448	12 555	12 595	10 659	9 726
Travaillant seuls / Alleinarbeitende	3 195	...	3 094	3 124
Employeurs / Arbeitgeber	9 360	...	7 565	6 602
- Salariés / Arbeitnehmer	34 826	35 754	36 181	36 373	44 483	46 314
Employés / Angestellte	4 431	5 538	6 762	...	12 890	17 046
Ouvriers / Arbeiter	29 197	28 514	27 113	...	28 769	25 630
Apprentis / Lehrlinge	1 198	1 702	2 306	...	2 824	3 638

Nombres proportionnels pour mille

Promillezahlen

En tout / Insgesamt	1 000	1 000	1 000	1 000	1 000	1 000
Population active / Erwerbspersonen	637	621	604	606	599	602
Population non active						
Nichterwerbspersonen	363	379	396	394	401	398
Population active / Erwerbspersonen	1 000	1 000	1 000	1 000	1 000	1 000
- Indépendants / Selbständige	296	288	258	257	193	174
Travaillant seuls / Alleinarbeitende	66	...	56	56
Employeurs / Arbeitgeber	192	...	137	118
- Salariés / Arbeitnehmer	704	712	742	743	807	826
Employés / Angestellte	90	110	139	...	234	304
Ouvriers / Arbeiter	590	568	556	...	522	457
Apprentis / Lehrlinge	24	34	47	...	51	65

¹Explications, voir page 107 / Erläuterungen siehe Seite 107

Population résidante féminine du canton, selon la dépendance économique, depuis 1941¹

Weibliche Wohnbevölkerung des Kantons, nach Erwerbszugehörigkeit, seit 1941¹

Nombres absolus

Absolute Zahlen

	1941	1950	1960	1960	1970	1980
En tout / Insgesamt	74 440	77 910	78 441	78 441	88 287	92 140
Population active / Erwerbspersonen	13 849	14 528	15 603	19 785	23 399	26 926
Population non active						
Nichterwerbspersonen	60 591	63 382	62 838	58 656	64 888	65 214
Population active / Erwerbspersonen						
- Indépendantes / Selbständige	1 969	1 686	1 039	1 471	873	1 009
Travaillant seules / Alleinarbeitende	604	...	531	603
Employeuses / Arbeitgeberinnen	435	...	342	406
- Salariées / Arbeitnehmerinnen	11 880	12 842	14 564	18 314	22 526	25 917
Employées / Angestellte	2 452	3 140	4 669	...	8 604	11 921
Ouvrières / Arbeiterinnen	9 036	9 253	9 286	...	13 050	12 128
Apprenties / Lehrtöchter	392	449	609	...	872	1 868

Nombres proportionnels pour mille

Promillezahlen

En tout / Insgesamt	1 000	1 000	1 000	1 000	1 000	1 000
Population active / Erwerbspersonen	186	186	199	252	265	292
Population non active						
Nichterwerbspersonen	814	814	801	748	735	708
Population active / Erwerbspersonen	1 000	1 000	1 000	1 000	1 000	1 000
- Indépendantes / Selbständige	142	116	67	74	37	37
Travaillant seules / Alleinarbeitende	39	...	22	22
Employeuses / Arbeitgeberinnen	28	...	15	15
- Salariées / Arbeitnehmerinnen	858	884	933	926	963	963
Employées / Angestellte	177	216	299	...	368	443
Ouvrières / Arbeiterinnen	653	637	595	...	558	451
Apprenties / Lehrtöchter	28	31	39	...	37	69

¹Explications, voir page 107 / Erläuterungen siehe Seite 107

Population active, par division économique, depuis 1950

Erwerbspersonen, nach Wirtschaftsabteilung, seit 1950

Selon les définitions du recensement 1980
Gemäss Definitionen der Volkszählung 1980

Division économique Wirtschaftsabteilung	1950 ¹	1960 ¹	1970 ²	1980 ²
En tout / Insgesamt	64 730	64 339	78 541	82 966
dont dans l'économie publique ³ davon in der öffentlichen Wirtschaft ³	6 823	7 068	10 084	14 492
Secteur primaire / Primärer Sektor	22 948	17 482	14 067	10 755
Agriculture, sylviculture / Land-, Forstwirtschaft	22 948	17 482	14 067	10 755
Secteur secondaire / Sekundärer Sektor	21 670	25 099	34 078	31 768
Mines, carrières, gravières Bergbau, Steinbrüche, Kiesgruben	314	168	170	120
Industrie, arts et métiers / Industrie, Handwerk	14 820	18 251	25 175	23 976
Bâtiment, génie civil / Baugewerbe	5 771	5 930	7 794	6 508
Electricité, gaz, eau, chauffage à distance Elektrizitäts-, Gas- und Wasserversorgung, Fernheizung	765	750	939	1 164
Secteur tertiaire / Tertiärer Sektor	20 112	21 758	30 396	40 443
Commerce / Handel	3 948	4 902	7 697	9 211
Banques, assurances, agences immobilières, représentations d'intérêts / Banken, Versicherungen, Immobilien, Interessenvertretungen	681	1 316	1 762	2 597
Transports, communications / Verkehr	1 853	2 226	3 198	3 762
Hôtels, cafés, restaurants / Gastgewerbe	1 933	1 989	2 595	3 308
Autres services / Andere Dienstleistungen	11 468	11 247	15 057	20 567
Activité inconnue / Unbekannte Tätigkeit	—	—	34	496
Personnes en quête d'un emploi Personen auf der Suche nach Erwerbstätigkeit	229	78	53	502

¹Sans les personnes occupées à temps partiel / Ohne die in Teilzeit Erwerbstätigen

²Y compris les personnes occupées à temps partiel / Einschliesslich der in Teilzeit Erwerbstätigen

³Non compris les pensionnaires d'établissements qui exercent une profession / Ohne berufstätige Anstaltsinsassen

Population active, par division économique, depuis 1941

Erwerbspersonen, nach Wirtschaftsabteilung, seit 1941

Selon les définitions propres à chaque recensement
Gemäss Definitionen der einzelnen Volkszählungen

Division économique Wirtschaftsabteilung	1941 ¹	1950 ¹	1960 ¹	1960 ²	1970 ²	1980 ²
En tout / Ingesamt	63 308	64 730	64 339	68 753³	78 541	82 966
Dans l'économie publique ⁴ In der öffentlichen Wirtschaft ⁴	6 536	6 823	7 068	7 068 ⁵	10 084	14 492
Secteur primaire Primärer Sektor	27 284	22 948	17 482	20 257	14 067	10 755
Agriculture, sylviculture Land-, Forstwirtschaft	27 284	22 948	17 482	20 257	14 067	10 755
Secteur secondaire Sekundärer Sektor	18 132	22 513	26 464	27 055	36 364	31 768
Mines, carrières, gravières Bergbau, Steinbrüche, Kiesgruben	279	314	168	169	170	120
Industrie, arts et métiers Industrie, Handwerk	12 380	15 187	18 843	19 416	26 073	23 976
Bâtiment, génie civil / Baugewerbe	4 856	6 253	6 703	6 718	9 221	6 508
Electricité, gaz, eau, chauffage à distance Elektrizitäts-, Gas- und Wasserversorgung, Fernheizung	617	759	750	752	900	1 164
Secteur tertiaire Tertiärer Sektor	17 892	19 269	20 393	21 326	28 110	40 443
Commerce / Handel	2 943	3 948	4 950	5 269	7 734	9 211
Banques, assurances, agences immobilières, représentations d'intérêts Banken, Versicherungen, Immobilien, Inter- essenvertretungen	728	1 042	1 382	1 420	2 587	2 597
Transports, communications / Verkehr	1 499	1 853	2 226	2 314	3 198	3 762
Hôtels, cafés, restaurants / Gastgewerbe ..	1 828	1 933	1 989	2 101	2 595	3 308
Autres services / Andere Dienstleistungen ..	10 386	10 264	9 768	10 144	11 909	20 567
Activité inconnue / Unbekannte Tätigkeit ..	-	-	-	-	34	496
Personnes en quête d'un emploi Personen auf der Suche nach Erwerbstätig- keit	508	229	78	78	53	502

¹Sans les personnes occupées à temps partiel / Ohne die in Teilzeit Erwerbstätigen

²Y compris les personnes occupées à temps partiel / Einschliesslich der in Teilzeit Erwerbstätigen

³Y compris les personnes occupées uniquement à temps partiel et que l'on ne peut répartir entre les différentes classes économiques / Inbegriffen nur in Teilzeit Erwerbstätige, die sich nicht auf die einzelnen Erwerbsklassen aufteilen lassen

⁴Non compris les pensionnaires d'établissements qui exercent une profession / Ohne berufstätige Anstaltsinsassen

⁵Non compris les personnes occupées à temps partiel / Ohne die in Teilzeit Erwerbstätigen

Population active masculine, par division économique, depuis 1941

Männliche Erwerbspersonen, nach Wirtschaftsabteilung, seit 1941

Division économique Wirtschaftsabteilung	1941 ¹	1950 ¹	1960 ¹	1960 ²	1970 ²	1980 ²
En tout / Insgesamt	49 459	50 202	48 736	48 968³	55 142	56 040
dont dans l'économie publique ⁴ davon in der öffentlichen Wirtschaft ⁴	5 317	5 401	5 410	5 410 ⁵	7 004	9 193
Secteur primaire						
Primärer Sektor	26 244	22 007	16 750	16 852	11 464	9 043
Agriculture, sylviculture Land-, Forstwirtschaft	26 244	22 007	16 750	16 852	11 464	8 663
Secteur secondaire						
Sekundärer Sektor	14 365	18 198	21 119	21 138	28 598	24 829
Mines, carrières, gravières Bergbau, Steinbrüche, Kiesgruben	279	314	167	167	170	114
Industrie, arts et métiers Industrie, Handwerk	8 638	10 922	13 573	13 583	18 581	17 285
Bâtiment, génie civil Baugewerbe	4 846	6 223	6 656	6 663	8 988	6 332
Electricité, gaz, eau; chauffage à distance Elektrizitäts-, Gas- und Wasser- versorgung; Fernheizung	602	739	723	725	859	1 098
Secteur tertiaire						
Tertiärer Sektor	8 850	9 997	10 867	10 968	15 080	22 168
Commerce / Handel	1 880	2 501	2 937	2 947	4 367	4 863
Banques, assurances, agences immob., représent. d'intérêts Banken, Versicherungen, Immo- bilien, Interessenvertretungen	569	788	1 034	1 051	1 672	1 565
Transports, communications Verkehr	1 347	1 681	1 988	1 993	2 622	2 937
Hôtels, cafés, restaurants Gastgewerbe	557	623	733	738	914	1 137
Autres services Andere Dienstleistungen	4 036	4 223	4 118	4 182	5 438	11 035
Activité inconnue Unbestimmbare Tätigkeit	—	—	—	—	34	317
Personnes en quête d'un emploi Personen auf Suche nach Erwerbs- tätigkeit	461	181	57	57	33	314

1,2,3,4,5 Explications, voir page 111 / Erläuterungen siehe Seite 111

Population active féminine, par division économique, depuis 1941

Weibliche Erwerbspersonen, nach Wirtschaftsabteilung, seit 1941

Division économique Wirtschaftsabteilung	1941 ¹	1950 ¹	1960 ¹	1960 ²	1970 ²	1980 ²
En tout / Insgesamt	13 849	14 528	15 603	19 785³	23 399	26 926
dont dans l'économie publique ⁴ davon in der öffentlichen Wirtschaft ⁴	1 219	1 422	1 658	1 658 ⁵	3 080	5 299
Secteur primaire Primärer Sektor	1 040	941	732	3 405	2 603	1 712
Agriculture, sylviculture Land-, Forstwirtschaft	1 040	941	732	3 405	2 603	1 617
Secteur secondaire Sekundärer Sektor	3 767	4 315	5 345	5 917	7 766	6 939
Mines, carrières, gravières Bergbau, Steinbrüche, Kiesgruben	1	2	...	6
Industrie, arts et métiers Industrie, Handwerk	3 742	4 265	5 270	5 833	7 492	6 691
Bâtiment, génie civil Baugewerbe	10	30	47	55	233	176
Electricité, gaz, eau; chauffage à distance Elektrizitäts-, Gas- und Wasser- versorgung; Fernheizung	15	20	27	27	41	66
Secteur tertiaire Tertiärer Sektor	9 042	9 272	9 526	10 358	13 030	18 275
Commerce / Handel	1 063	1 447	2 013	2 322	3 367	4 348
Banques, assurances, agences immob., représent. d'intérêts Banken, Versicherungen, Immo- bilien, Interessenvertretungen	159	254	348	369	915	1 032
Transports, communications Verkehr	152	172	238	321	576	825
Hôtels, cafés, restaurants Gastgewerbe	1 271	1 310	1 256	1 363	1 681	2 171
Autres services Andere Dienstleistungen	6 350	6 041	5 650	5 962	6 454	9 532
Activité inconnue Unbestimmbare Tätigkeit	-	-	-	-	17	179
Personnes en quête d'un emploi Personen auf Suche nach Erwerbs- tätigkeit	47	48	21	21	20	188

1,2,3,4,5 Explications, voir page 111 / Erläuterungen siehe Seite 111

Population active, par classe d'âges et sexe, en 1970 et 1980

Erwerbspersonen, nach Altersklasse und Geschlecht, 1970 und 1980

Classe d'âges Altersklasse	Hommes / Männer		Femmes / Frauen		Total	
	1970	1980	1970	1980	1970	1980
15-19	4 753	5 115	4 289	4 373	9 042	9 488
20-24	6 770	5 976	4 467	4 643	11 237	10 619
25-29	7 014	6 563	2 487	3 194	9 501	9 757
30-34	5 861	7 446	1 727	2 867	7 588	10 313
35-39	5 305	6 870	1 680	2 685	6 985	9 555
40-44	5 083	5 363	1 767	2 146	6 850	7 509
45-49	5 150	4 816	1 801	1 960	6 951	6 776
50-54	4 335	4 533	1 553	1 842	5 888	6 375
55-59	4 190	4 243	1 509	1 605	5 699	5 848
60-64	3 561	3 165	1 086	849	4 647	4 014
65-69	1 924	1 115	604	434	2 528	1 549
70 +	1 196	835	429	328	1 625	1 163
Total	55 142	56 040	23 399	26 926	78 541	82 966

Population active, par classe d'âges et sexe, en 1980

Erwerbspersonen, nach Altersklasse und Geschlecht, 1980

Classe d'âges Altersklasse	Hommes / Männer		Femmes / Frauen		Total	
	Nombres absolus Absolute Zahlen	en / in ‰	Nombres absolus Absolute Zahlen	en / in ‰	Nombres absolus Absolute Zahlen	en / in ‰
15-19	5 115	91	4 373	162	9 488	114
20-24	5 976	107	4 643	172	10 619	128
25-29	6 563	117	3 194	119	9 757	118
30-34	7 446	133	2 867	106	10 313	124
35-39	6 870	122	2 685	100	9 555	115
40-44	5 363	96	2 146	80	7 509	91
45-49	4 816	86	1 960	73	6 776	82
50-54	4 533	81	1 842	68	6 375	77
55-59	4 243	76	1 605	60	5 848	70
60-64	3 165	56	849	32	4 014	48
65-69	1 115	20	434	16	1 549	19
70 +	835	15	328	12	1 163	14
Total	56 040	1 000	26 926	1 000	82 966	1 000

Migrations alternantes de la population active, par sexe, depuis 1910

Berufstätige Pendler, nach Geschlecht, seit 1910

Année Jahr	Emigrants quotidiens Wegpendler			Immigrants quotidiens Zupendler		
	Total	masculin männlich	féminin weiblich	Total	masculin männlich	féminin weiblich
1910	2 183	1 469	714	1 735	1 271	464
1930	4 295	2 896	1 399	3 223	2 272	951
1941	4 498	3 186	1 312	3 525	2 649	876
1950	8 932	6 644	2 288	6 306	4 766	1 540
1960	14 340	10 647	3 693	10 382	7 625	2 757
1970 ¹	24 474	18 059	6 415	19 820	14 529	5 291
1980 ¹	34 781	24 236	10 545	29 103	20 010	9 093

¹Ces chiffres comprennent les personnes occupées à temps partiel. Ils ne sont donc pas comparables avec les précédents / Die Zahlen enthalten auch die in Teilzeit Erwerbstätigen. Sie sind deshalb nicht mit den vorhergehenden vergleichbar

Principal moyen de transport utilisé par la population active et la population scolaire, en 1970 et 1980

Hauptsächlich benutztes Verkehrsmittel der Erwerbspersonen, Schüler und Studenten, 1970 und 1980

Moyen de transport	1970	1980	dont se déplaçant quotidiennement ¹	Evolution	Verkehrsmittel
	Nombre de personnes	Nombre de personnes		1970-1980 en %	
	Personen- zahl	Personen- zahl	davon Tages- pendler ¹	Entwicklung 1970-1980 in %	
Uniquement à pied	31 890	25 621	25 042	- 19,7	Fussgänger
Train	6 634	7 349	7 275	+ 10,8	Eisenbahn
Autobus, trolleybus, tram	8 592	10 622	10 539	+ 23,6	Autobus, Trolley, Tram
Car, bus d'entreprise	3 485	4 978	4 951	+ 42,8	Werkbus
Voiture	17 737	34 572	33 783	+ 94,9	Auto
conducteurs	29 915	29 159	...	Selbstfahrer
passagers	4 657	4 624	...	Mitfahrer
Moto, scooter	2 244	869	854	- 61,3	Motorrad, Roller
Vélo, vélomoteur	7 913	9 021	8 932	+ 14,0	Fahrrad, Motorfahrrad
Autre moyen de transport	355	114	107	- 67,9	Anderes Verkehrsmittel
Total des personnes ayant indiqué un moyen de transport	78 850	93 146	91 483	+ 18,1	Total der Personen mit Verkehrsmittelangabe
Sans indication d'un moyen de transport:					Ohne Verkehrsmittel- angabe:
- personnes se déplaçant quotidiennement ¹	8 241	4 134	4 134	- 49,8	- Tagespendler ¹
- personnes ne se déplaçant pas quotidiennement	27 353	22 616	-	- 17,3	- Nicht Tagespendler
Total des personnes actives, écoliers et étudiants	114 444	119 896	95 617	+ 4,8	Total der Erwerbspersonen, Schüler und Studenten
Autres personnes	65 865	65 350	...	- 0,8	Übrige Personen
Total de la population	180 309	185 246	...	+ 2,7	Total der Bevölkerung

¹A l'intérieur et à l'extérieur de la commune de domicile / Inner- und ausserhalb der Wohngemeinde

**Personnes occupées
Beschäftigte**

**Recensement fédéral des entreprises
Eidgenössische Betriebszählung**

Etablissements¹ par branche économique et taille, en 1985

Arbeitsstätten¹, nach Wirtschaftszweig und Grösse, 1985

	Total	Etablissements occupant ... personnes		
		1	2-3	4-5
Total¹	13 903	4 946	5 294	1 433
Secteur primaire²	5 640	2 507	2 771	300
Agriculture	5 531	2 468	2 739	288
Horticulture	80	17	26	11
Pêche	29	22	6	1
Secteur secondaire	1 979	414	493	262
Economie énergétique, extraction de minéraux	17	3	-	1
Arts et métiers, industrie	1 163	259	326	158
Industrie des produits alimentaires	212	19	124	34
Industrie des boissons	13	8	4	-
Industrie du tabac	1	-	-	-
Industrie textile	10	7	-	-
Industrie de l'habillement et de la lingerie	29	7	6	3
Industrie du bois et du meuble en bois	332	76	75	60
Industrie du papier	6	-	1	-
Arts graphiques	77	27	24	8
Industrie du cuir et de la chaussure	23	16	4	1
Industrie chimique	28	3	4	2
Industrie des matières plastiques et du caoutchouc	12	1	1	1
Industrie des produits minéraux non métalliques	84	14	17	12
Métallurgie	140	37	33	14
Construction de machines et de véhicules	52	3	7	3
Construction électrique ou électronique, fabrication d'instruments de précision, d'optique ou d'objets similaires	59	6	8	5
Horlogerie, bijouterie	18	4	2	4
Autres industries manufacturières	67	31	16	11
Bâtiment et génie civil	799	152	167	103
Construction proprement dite	317	47	46	31
Aménagement et parachèvement	482	105	121	72

¹Lieux de travail dans lesquels l'ensemble du personnel produit, répare des biens ou fournit un service quelconque pendant au moins 20 heures par semaine

²Sans les petits producteurs en agriculture et les exploitations forestières

Etablissements¹ par branche économique et taille, en 1985

Arbeitsstätten¹, nach Wirtschaftszweig und Grösse, 1985

Arbeitsstätten mit ... Beschäftigten

6-9 10-19 20-49 50-99 100-199 200+

970 671 390 119 53 27 Total¹

38 18 5 1 - - Primärer Sektor²

30 5 1 - - - Landwirtschaft

8 13 4 1 - - Gartenbau

- - - - - - Fischerei

276 226 190 66 32 20 Sekundärer Sektor

1 4 4 2 2 - Energie- und Wasserversorgung, Bergbau

139 99 95 45 24 18 Verarbeitende Produktion

13 6 8 2 2 4 Herstellung von Nahrungsmitteln

- - - - - 1 Herstellung von Getränken

- - - 1 - - Herstellung von Tabakwaren

2 - - 1 - - Herstellung von Textilien

2 3 4 3 1 - Herstellung von Bekleidungen und Wäsche

55 30 29 6 1 - Holzbearb. und -verarb., Herstellung v. Möbeln aus Holz

- - 1 2 - 2 Herstellung von Papier und Papierwaren

8 2 5 1 - 2 Herstellung graphischer Erzeugnisse, Verlagswesen

1 1 - - - - Herstellung von Lederwaren und Schuhen

1 4 7 2 2 3 Herstellung von chemischen Erzeugnissen

2 1 3 2 1 - Herstellung von Kunststoff- und Kautschukwaren

16 12 7 3 3 - Abbau und Verarbeitung von Steinen und Erden

12 20 14 7 3 - Metallbearbeitung und -verarbeitung

13 8 8 5 3 2 Maschinen- und Fahrzeugbau

10 9 4 6 7 4 Elektrotechnik, Elektronik, Feinmechanik, Optik

1 2 4 - 1 - Herstellung von Uhren, Bijouteriewaren

3 1 1 4 - - Sonstiges verarbeitendes Gewerbe

136 123 91 19 6 2 Baugewerbe

51 61 56 17 6 2 Bauhauptgewerbe (ohne Stahlbau)

85 62 35 2 - - Ausbaugewerbe (ohne Holz- und Metallverarbeitung)

¹Arbeitsstätten, an denen das gesamte Personal während mindestens 20 Wochenstunden Güter erzeugt, repariert oder Dienste irgendwelcher Art erbringt

²Ohne landwirtschaftliche Kleinproduzenten und Forstbetriebe

Établissements¹ par branche économique et taille, en 1985

Arbeitsstätten¹, nach Wirtschaftszweig und Grösse, 1985

	Total	Établissements occupant ... personnes		
		1	2-3	4-5
Secteur tertiaire	6 284	2 025	2 030	871
Commerce, restauration et hébergement, réparations	3 106	835	1 079	505
Commerce de gros	272	76	69	33
Intermédiaires du commerce	41	25	9	3
Commerce de détail	1 524	503	546	207
Restauration et hébergement	683	58	257	156
Réparation de biens de consommation, de véhicules	586	173	198	106
Transports et communications	435	224	91	33
Chemins de fer, chemins de fer de montagne, funiculaires	45	15	5	4
Transport routier, transport par pipe-line	167	61	48	17
Navigation	1	—	—	—
Transport aérien	2	1	—	1
Intermédiaires du domaine des transports, dépôts et entrepôts	29	12	8	2
Communications	191	135	30	9
Banques, assurances, affaires immobilières, agences-conseil	1 123	353	355	166
Banques, sociétés financières	122	25	40	19
Assurances	82	30	13	3
Affaires immobilières	46	11	19	9
Location de biens mobiliers, crédit-bail	10	4	1	1
Bureaux de consult., serv. comm., serv. informatiques	535	145	169	86
Services personnels	328	138	113	48
Autres services (publics et privés)	1 325	531	435	115
Enseignement	559	281	124	41
Recherche et développement (non universitaire)	11	3	4	1
Serv. de santé et serv. vétérinaire	339	70	189	33
Voirie, assainissement	22	4	10	5
Hébergement social, œuvres sociales	80	18	12	14
Organisations religieuses, assoc. culturelles ou philos.	183	100	54	11
Serv. fournis à la collect., organis. de défense d'intérêts	38	17	6	5
Culture, sports, loisirs, divertissements	93	38	36	5
Administrations publiques au sens étroit du terme, représentations diplomatiques	295	82	70	52
Administrations publiques au sens étroit du terme	288	80	70	52
Assurances sociales	7	2	—	—

¹Lieux de travail dans lesquels l'ensemble du personnel produit, répare des biens ou fournit un service quelconque pendant au moins 20 heures par semaine / Arbeitsstätten, an denen das gesamte Personal während mindestens 20 Wochenstunden Güter erzeugt, repariert oder Dienste irgendwelcher Art erbringt

Etablissements¹ par branche économique et taille, en 1985

Arbeitsstätten¹, nach Wirtschaftszweig und Grösse, 1985

Arbeitsstätten mit ... Beschäftigten

6-9 10-19 20-49 50-99 100-199 200+

6-9	10-19	20-49	50-99	100-199	200+	
656	427	195	52	21	7	Tertiärer Sektor
374	209	79	19	5	1	Handel, Gastgewerbe, Reparaturgewerbe
33	28	24	6	3	–	Grosshandel
2	–	2	–	–	–	Handelsvermittlung
147	89	21	8	2	1	Einzel-, Detailhandel
117	72	20	3	–	–	Gastgewerbe
75	20	12	2	–	–	Reparaturgewerbe
33	32	12	5	3	2	Verkehr, Nachrichtenübermittlung
6	10	4	–	1	–	Bahnen
19	14	5	2	1	–	Strassenverkehr, Rohrleitungen
–	–	1	–	–	–	Schifffahrt
–	–	–	–	–	–	Luftfahrt
3	2	–	1	1	–	Verkehrsvermittlung, Spedition, Lagerhäuser
5	6	2	2	–	2	Nachrichtenübermittlung
135	72	34	5	2	1	Banken, Versicherungen, Immobilien, Beratung
20	6	7	2	2	1	Banken, Finanzgesellschaften
8	16	10	2	–	–	Versicherungen
4	2	1	–	–	–	Immobilien
2	2	–	–	–	–	Vermietung, Leasing
82	40	12	1	–	–	Beratung, Planung, kommerz. Dienste, Informatik
19	6	4	–	–	–	Persönliche Dienstleistungen
87	78	51	17	8	3	Sonstige Dienstleistungen (privat und öffentlich)
30	37	40	5	1	–	Unterrichtswesen
–	2	–	1	–	–	Forschung und Entwicklung, Prüfung (nicht an Hochsch.)
20	12	1	7	4	3	Gesundheits- und Veterinärwesen
1	1	–	–	1	–	Umweltschutz
13	13	5	3	2	–	Heime, Wohlfahrtspflege
8	7	3	–	–	–	Kirchliche, religiöse und weltansch. Vereinigungen
4	4	1	1	–	–	Dienstleistungen für die Allgem., Interessenwahrung
11	2	1	–	–	–	Kultur, Sport, Erholung
27	36	19	6	3	–	Öffentliche Verwaltung im engeren Sinn, ausländische Vertretungen
26	34	18	5	3	–	Öffentliche Verwaltung im engeren Sinn
1	2	1	1	–	–	Sozialversicherungen

¹Lieux de travail dans lesquels l'ensemble du personnel produit, répare des biens ou fournit un service quelconque pendant au moins 20 heures par semaine / Arbeitsstätten, an denen das gesamte Personal während mindestens 20 Wochenstunden Güter erzeugt, repariert oder Dienste irgendwelcher Art erbringt

Personnes occupées à plein temps et à temps partiel, par branche économique, en 1975 et 1985

Vollzeit- und Teilzeitbeschäftigte, nach Wirtschaftszweig, 1975 und 1985

	En tout Insgesamt		Variation Veränderung %	A plein temps Vollzeit		A temps partiel Teilzeit	
	1975	1985		1975	1985 ¹	1975	1985
Total	80 267	93 278	16,2	66 279	75 505	13 988	17 773
Secteur primaire² / Primärer Sektor²	18 996	15 677	- 17,5	12 128	10 811	6 868	4 866
Agriculture / Landwirtschaft	18 584	15 045	- 19,0	11 769	10 258	6 815	4 787
Horticulture / Gartenbau	360	585	62,5	310	515	50	70
Pêche / Fischerei	52	47	- 9,6	49	38	3	9
Secteur secondaire / Sekundärer Sektor	26 613	31 125	17,0	25 178	28 916	1 435	2 209
Economie énergétique, extraction de minéraux / Energie- und Wasserversorgung, Bergbau	755	605	- 19,9	748	591	7	14
Arts et métiers, industrie / Verarbeitende Produktion	18 918	21 009	11,1	17 636	19 307	1 282	1 702
Industrie des produits alimentaires / Herstellung von Nahrungsmitteln	3 503	3 818	9,0	3 168	3 381	335	437
Industrie des boissons / Herstellung von Getränken	558	410	- 26,5	530	381	28	29
Industrie du tabac / Herstellung von Tabakwaren	103	68	- 34,0	103	65	-	3
Industrie textile / Herstellung von Textilien	204	114	- 44,1	174	92	30	22
Industrie de l'habillement et de la lingerie / Herstellung von Bekleidungen und Wäsche	1 227	579	- 52,8	1 138	514	89	65
Industrie du bois et du meuble en bois / Holzbearbeitung und -verarbeitung, Herstellung von Möbeln aus Holz	2 301	2 751	19,6	2 209	2 595	92	156
Industrie du papier / Herstellung von Papier und Papierwaren	723	656	- 9,3	654	596	69	60
Arts graphiques / Herstellung graphischer Erzeugnisse, Verlagswesen	992	1 035	4,3	785	879	207	156
Industrie du cuir et de la chaussure / Herstellung von Lederwaren und Schuhen	217	55	- 74,7	191	48	26	7
Industrie chimique / Herstellung von chemischen Erzeugnissen	1 042	1 648	58,2	1 020	1 520	22	128

¹En règle générale, au moins 70% de la durée de travail hebdomadaire habituelle dans l'entreprise / In der Regel mindestens 70% der betriebsüblichen wöchentlichen Arbeitszeit

²Sans les petits producteurs en agriculture et les exploitations forestières / Ohne landwirtschaftliche Kleinproduzenten und Forstbetriebe

Personnes occupées à plein temps et à temps partiel, par branche économique, en 1975 et 1985

Vollzeit- und Teilzeitbeschäftigte, nach Wirtschaftszweig, 1975 und 1985

	En tout Insgesamt		Variation Veränderung %	A plein temps Vollzeit		A temps partiel Teilzeit	
	1975	1985		1975	1985 ¹	1975	1985
Industrie des matières plastiques et du caoutchouc / Herstellung von Kunststoff- und Kautschukwaren	269	450	67,3	246	415	23	35
Industrie des produits minéraux non métalliques / Abbau und Verarbeitung von Steinen und Erden	1 149	1 351	17,6	1 101	1 270	48	81
Métallurgie / Metallbearbeitung und -verarbeitung	2 224	2 056	-7,6	2 162	1 942	62	114
Construction de machines et de véhicules Maschinen- und Fahrzeugbau	1 668	2 080	24,7	1 603	1 983	65	97
Construction électrique ou électronique, fabrication d'instruments de précision, d'optique ou d'objets similaires / Elektrotechnik, Elektronik, Feinmechanik, Optik	1 972	3 044	54,4	1 857	2 800	115	244
Horlogerie, bijouterie / Herstellung von Uhren, Bijouteriewaren	684	374	-45,3	628	347	56	27
Autres industries manufacturières / Sonstiges verarbeitendes Gewerbe	82	520	534,1	67	479	15	41
Bâtiment et génie civil / Baugewerbe	6 940	9 511	37,0	6 794	9 018	146	493
Construction proprement dite / Bauhauptgewerbe (ohne Stahlbau)	4 722	6 044	28,0	4 638	5 755	84	289
Aménagement et parachèvement / Ausbaugewerbe (ohne Holz- und Metallverarbeitung)	2 218	3 467	56,3	2 156	3 263	62	204
Secteur tertiaire / Tertiärer Sektor	34 658	46 476	34,1	28 973	35 778	5 685	10 698
Commerce, restauration et hébergement, réparations / Handel, Gastgewerbe, Reparaturgewerbe	14 860	18 890	27,1	12 784	15 319	2 076	3 571
Commerce de gros / Grosshandel	2 107	2 828	34,2	1 863	2 484	244	344
Intermédiaires du commerce / Handelsvermittlung	104	146	40,4	82	126	22	20
Commerce de détail / Einzel-, Detailhandel	7 370	8 154	10,6	6 259	6 506	1 111	1 648
Restauration et hébergement / Gastgewerbe	3 685	5 243	42,3	3 078	3 882	607	1 361
Réparation de biens de consommation, de véhicules / Reparaturgewerbe	1 594	2 519	58,0	1 502	2 321	92	198

¹Explications, voir page 122 / Erläuterungen siehe Seite 122

Personnes occupées à plein temps et à temps partiel, par branche économique, en 1975 et 1985

Vollzeit- und Teilzeitbeschäftigte, nach Wirtschaftszweig, 1975 und 1985

	En tout Insgesamt		Variation Veränderung %	A plein temps Vollzeit		A temps partiel Teilzeit	
	1975	1985		1975	1985 ¹	1975	1985
Transports et communications							
Verkehr, Nachrichtenübermittlung	2 813	3 543	26,0	2 635	3 123	178	420
Chemins de fer, chemins de fer de montagne, funiculaires / Bahnen	738	555	-24,8	686	509	52	46
Transport routier, transport par pipe-line Strassenverkehr, Rohrleitungen	830	1 124	35,4	769	1 000	61	124
Navigation / Schifffahrt	2	34	-	2	34	-	-
Transport aérien / Luftfahrt	7	19	171,4	4	6	3	13
Intermédiaires du domaine des transports, dépôts et entrepôts / Verkehrsvermittlung, Spedition, Lagerhäuser	101	343	239,6	89	299	12	44
Communications / Nachrichtenübermittlung	1 135	1 468	29,3	1 085	1 275	50	193
Banques, assurances, affaires immobilières, agences-conseil / Banken, Versicherungen, Immobilien, Beratung	4 716	6 849	45,2	4 024	5 687	692	1 162
Banques, sociétés financières / Banken, Finanzgesellschaften	1 279	1 431	11,9	1 140	1 255	139	176
Assurances / Versicherungen	764	876	14,7	570	782	194	94
Affaires immobilières / Immobilien	146	223	52,7	113	179	33	44
Location de biens mobiliers, crédit-bail Vermietung, Leasing	21	54	157,1	17	49	4	5
Bureaux de consultations, services commerciaux, services informatiques / Beratung, Planung, kommerzielle Dienste, Informatik	1 578	2 949	86,9	1 446	2 502	132	447
Services personnels / Persönliche Dienstleistungen	928	1 316	41,8	738	920	190	396
Autres services (publics et privés)							
Sonstige Dienstleistungen (privat und öffentlich)	9 754	14 104	44,6	7 339	9 036	2 415	5 068
Enseignement / Unterrichtswesen	4 378	5 808	32,7	2 933	3 219	1 445	2 589

¹Explications, voir page 122 / Erläuterungen siehe Seite 122

Personnes occupées à plein temps et à temps partiel, par branche économique, en 1975 et 1985

Vollzeit- und Teilzeitbeschäftigte, nach Wirtschaftszweig, 1975 und 1985

	En tout Insgesamt		Variation Veränderung %	A plein temps Vollzeit		A temps partiel Teilzeit	
	1975	1985		1975	1985 ¹	1975	1985
Recherche et développement (non universitaire) / Forschung und Entwicklung, Prüfung (nicht an Hochschule)	271	138	-49,1	236	119	35	19
Service de santé et service vétérinaire Gesundheits- und Veterinärwesen	2 974	4 513	51,7	2 597	3 482	377	1 031
Voirie, assainissement / Umweltschutz	122	243	99,2	103	223	19	20
Hébergement social, œuvres sociales Heime, Wohlfahrtspflege	817	1 434	75,5	594	970	223	464
Organisations religieuses, associations culturelles ou philosophiques / Kirchliche, religiöse und weltanschauliche Vereini- gungen	797	814	2,1	627	493	170	321
Services fournis à la collectivité, organes de défense d'intérêts / Dienstleistun- gen für die Allgemeinheit, Interessen- wahrung	137	606	342,3	98	235	39	371
Culture, sports, loisirs, divertissements Kultur, Sport, Erholung	258	548	112,4	151	295	107	253
Administrations publiques au sens étroit du terme, représentations diplomatiques / Öffentliche Ver- waltung im engeren Sinn, ausländische Vertretungen	2 515	3 090	22,9	2 191	2 613	324	477
Administrations publiques au sens étroit du terme / Öffentliche Verwaltung im engeren Sinn	2 387	2 945	23,4	2 084	2 479	303	466
Assurances sociales / Sozialversiche- rungen	128	145	13,3	107	134	21	11

¹Explications, voir page 122 / Erläuterungen siehe Seite 122

Agriculture, sylviculture, chasse et pêche
Land- und Forstwirtschaft, Jagd und Fischerei

Superficie du canton, selon l'utilisation du sol, en km², depuis 1929

Oberfläche des Kantons, nach Bodenbenützung, in km², seit 1929

Année Jahr	Sol productif agricole et forestier Land- und forst- wirtschaftlich benützte Flächen	Sol improductif Unproduktives Land	Superficie totale Gesamt- fläche	Répartition en % Verteilung in %	
				Sol productif Produktives Land	Sol improductif Unproduktives Land
1929	1 465,7	205,4	1 671,1	87,7	12,3
1946 ¹	1 465,7	205,4	1 671,1	87,7	12,3
1952	1 495,4	174,5	1 669,9	89,5	10,5
1972	1 469,8	200,2	1 670,0	88,0	12,0

¹D'après les résultats de l'enquête de 1939, en tenant compte de l'extension des cultures et des défrichements / Nach den Ergebnissen der Erhebung von 1939 unter Berücksichtigung des Mehranbaus und der Rodungen

Exploitations agricoles, par classe de surface productive, depuis 1939

Landwirtschaftsbetriebe nach Grösse der Kulturfläche, seit 1939

Surface productive en ha Kulturfläche in ha	Nombres absolus / Absolute Zahlen						
	1939	1955	1965	1975	1980	1985	1990
0 - 0,25	605	579	439	575	521	528	409
0,26- 0,50	756	623	349	391	323	344	297
0,51- 1	956	734	571	429	344	317	304
1,01- 2	1 338	1 070	735	515	435	365	342
2,01- 3	992	737	487	317	240	195	187
3,01- 5	1 556	1 215	767	436	336	291	262
5,01-10	3 002	3 033	2 123	1 131	896	720	564
10,01-15	1 728	1 764	1 753	1 398	1 181	985	801
15,01-20	806	780	990	1 082	1 089	1 038	963
20,01-30	612	561	646	901	1 053	1 150	1 225
30,01-50	240	199	205	320	397	434	499
50,01-70	50	34	35	37	60	50	57
70,01 +	23	12	10	12	16	16	18
Total	12 664	11 341	9 110	7 544	6 891	6 433	5 928

En % / In %

0 - 0,25	48	51	48	76	75	82	69
0,26- 0,50	60	55	38	52	47	54	50
0,51- 1	75	65	63	57	50	49	51
1,01- 2	106	94	81	68	63	57	58
2,01- 3	78	65	53	42	35	30	32
3,01- 5	123	107	84	58	49	45	44
5,01-10	237	267	233	150	130	112	95
10,01-15	136	156	192	185	171	153	135
15,01-20	64	69	109	144	158	161	162
20,01-30	48	49	71	119	153	179	207
30,01-50	19	18	23	42	58	68	84
50,01-70	4	3	4	5	9	8	10
70,01 +	2	1	1	2	2	2	3
Total	1 000	1 000	1 000	1 000	1 000	1 000	1 000

Exploitations agricoles, par surface et district, en 1985 et 1990

Landwirtschaftsbetriebe nach Fläche und Bezirk, 1985 und 1990

District	Année	Nombre d'exploitations agricoles total	dont le chef exerce l'agriculture comme profession principale	Nombre d'exploitations dont la surface cultivée mesure ... ha						Surface agricole utile par exploitat. en ares ¹
				0-1	1,01-5	5,01-10	10,01-20	20,01-50	50,01+	
Bezirk	Jahr	Zahl der Landwirtschaftsbetriebe Total	von hauptberuflichen Landwirten	Anzahl Betriebe mit einer Kulturfläche von ... ha						Landwirtschaftliche Nutzfläche in Aren pro Betrieb ¹
				0-1	1,01-5	5,01-10	10,01-20	20,01-50	50,01+	
Sarine / Saane	1985	975	642	224	108	86	269	261	27	1 470
	1990	906	605	210	104	66	218	284	24	1 554
Singine / Sense	1985	1 367	877	253	258	175	375	293	13	1 166
	1990	1 253	826	195	232	151	365	296	14	1 234
Gruyère / Greyerz	1985	982	691	151	135	120	305	262	9	1 421
	1990	909	634	125	128	80	268	291	17	1 538
Lac / See	1985	924	540	244	121	124	292	137	6	1 062
	1990	840	525	203	111	97	276	149	4	1 149
Glâne / Glane	1985	922	727	124	87	103	349	253	6	1 499
	1990	867	658	115	78	84	287	295	8	1 578
Broye / Broye	1985	842	586	149	96	67	292	235	3	1 412
	1990	780	523	137	97	55	230	257	4	1 490
Veveyse / Vivisbach	1985	421	333	44	46	45	141	143	2	1 580
	1990	373	287	25	41	31	120	152	4	1 777
Canton / Kanton	1985	6 433	4 396	1 189	851	720	2 023	1 584	66	1 342
	1990	5 928	4 058	1 010	791	564	1 764	1 724	75	1 435

dont en zone de montagne / davon im Berggebiet

Sarine / Saane	1985	164	109	31	19	21	46	46	1	1 363
	1990	157	108	27	24	16	44	44	2	1 428
Singine / Sense	1985	461	262	82	130	87	111	50	1	858
	1990	417	244	59	121	67	117	51	2	920
Gruyère / Greyerz	1985	778	558	116	100	95	249	213	5	1 415
	1990	720	518	89	91	69	227	232	12	1 548
Glâne / Glane	1985	156	131	11	14	26	57	46	2	1 600
	1990	162	123	16	19	19	53	52	3	1 601
Veveyse / Vivisbach	1985	236	201	14	23	26	81	90	2	1 699
	1990	225	185	7	18	17	73	107	3	1 944
Canton / Kanton	1985	1 795	1 261	254	286	255	544	445	11	1 322
	1990	1 681	1 178	198	273	188	514	486	22	1 439

¹SAU, divisée par nombre d'exploitations ayant une SAU / LN, geteilt durch Anzahl Landwirtschaftsbetriebe mit LN

Exploitations agricoles, par commune et classe de grandeur, en 1990

Landwirtschaftsbetriebe, nach Gemeinde und Grösse, 1990

Commune	Nombre d'exploitations agricoles total	dont le chef exerce l'agriculture comme profession principale	Nombre d'exploitations dont la surface cultivée mesure ... ha						Surface agricole utile par exploitat. en ares ¹
Gemeinde	Zahl der Landwirtschaftsbetriebe Total	von hauptberuflichen Landwirten	Anzahl Betriebe mit einer Kulturfläche von ... ha						Landwirtschaftliche Nutzfläche in Aren pro Betrieb ¹
			0-1	1,01-5	5,01-10	10,01-20	20,01-50	50,01 +	
Kanton / Kanton	5 928	4 058	1 010	791	564	1 764	1 724	75	1 435
Sarine / Saane	906	605	210	104	66	218	284	24	1 554
Arconciel	18	15	-	3	2	3	10	-	1 809
Autafond	8	8	-	-	-	2	6	-	2 274
Autigny	35	27	8	-	2	13	12	-	1 499
Avry-sur-Matran	20	16	3	1	3	4	8	1	2 002
Belfaux	31	19	11	1	2	8	9	-	1 176
Bonnefontaine	17	9	4	3	2	5	3	-	1 112
Chénens	18	13	2	4	2	5	5	-	1 327
Chésopelloz	8	7	-	1	2	3	2	-	1 544
La Corbaz	11	8	3	1	1	2	4	-	1 177
Corjolens	5	3	-	1	-	1	3	-	2 961
Cormagens	6	5	-	2	-	1	3	-	1 672
Corminbœuf	15	10	5	2	1	1	2	4	1 956
Corpataux	15	6	4	3	1	5	2	-	964
Corserey	13	11	2	-	1	4	6	-	2 024
Cottens	28	21	5	2	2	6	13	-	1 656
Ecuwillens	18	16	1	2	-	10	5	-	1 645
Ependes	30	17	9	5	-	5	9	2	1 498
Essert	14	12	-	2	2	3	7	-	1 948
Estavayer-le-Gibloux	13	9	5	-	1	7	-	-	1 030
Farvagny-le-Grand	23	14	7	-	4	7	5	-	1 192
Farvagny-le-Petit	10	7	3	-	-	2	5	-	1 970
Ferpicloz	4	3	1	-	1	1	1	-	1 666
Fribourg	21	5	13	4	1	1	2	-	567
Givisiez	5	5	-	-	-	1	4	-	2 527
Granges-Paccot	11	8	2	1	-	2	6	-	2 000
Grenilles	10	10	-	1	1	5	3	-	1 755
Grolley	23	9	10	4	1	2	6	-	1 172
Lentigny	23	16	6	-	3	7	7	-	1 516
Lossy-Formangueires	17	11	5	2	2	3	4	1	1 376
Lovens	13	9	1	2	1	3	6	-	1 545
Magnedens	6	3	2	-	-	2	2	-	1 691
Marly	27	15	7	5	2	5	8	-	1 228
Matran	11	6	4	1	-	3	3	-	1 746
Montévraz	10	6	3	2	-	3	2	-	1 103
Neyruz	22	12	7	2	-	5	8	-	1 450
Noréaz	21	18	2	-	2	8	8	1	2 159

¹Uniquement les exploitations avec une surface agricole utile / Nur Betriebe mit landwirtschaftlicher Nutzfläche

Exploitations agricoles, par commune et classe de grandeur, en 1990

Landwirtschaftsbetriebe, nach Gemeinde und Grösse, 1990

Commune	Nombre d'exploitations agricoles total	dont le chef exerce l'agriculture comme profession principale	Nombre d'exploitations dont la surface cultivée mesure ... ha						Surface agricole utile par exploit., en ares
			0-1	1,01-5	5,01-10	10,01-20	20,01-50	50,01 +	
Gemeinde	Zahl der Landwirtschaftsbetriebe Total	von hauptberuflichen Landwirten	Anzahl Betriebe mit einer Kulturlfläche von ... ha						Landwirtschaftliche Nutzfläche in Aren pro Betrieb
			0-1	1,01-5	5,01-10	10,01-20	20,01-50	50,01 +	
Oberried	12	6	4	3	2	1	2	—	855
Onnens	13	12	1	—	1	5	6	—	2 174
Pierrafortscha	19	16	3	1	—	3	11	1	2 430
Ponthaux	24	16	7	1	1	5	8	2	1 856
Posat	6	5	2	—	—	—	3	1	2 775
Posieux	9	7	—	3	—	—	1	5	3 464
Praroman	33	22	9	7	3	7	7	—	1 039
Prez-vers-Noréaz	31	20	7	6	1	8	8	1	1 667
Rossens	25	9	11	5	—	2	5	2	1 228
Rueyres-St-Laurent	11	9	—	1	2	3	5	—	1 610
Senèdes	6	3	3	—	1	1	1	—	1 269
Treyvaux	65	45	13	7	9	20	15	1	1 303
Villarod	7	6	1	1	—	1	3	1	2 234
Villars-sur-Glâne	21	8	9	4	1	1	6	—	1 201
Villarsel-le-Gibloux	14	9	3	3	3	3	2	—	1 166
Villarsel-sur-Marly	5	5	—	—	—	2	2	1	2 751
Vuisternens-en-Ogoz	18	14	—	4	—	5	9	—	2 042
Zénauva	7	4	2	1	—	3	1	—	1 335
Singine / Sense	1 253	826	195	232	151	365	296	14	1 234
Alterswil	99	71	9	15	15	28	32	—	1 373
Bösingen	74	49	15	10	6	19	20	4	1 488
Brünisried	31	15	5	9	7	4	6	—	914
Düdingen	143	103	29	13	16	31	51	3	1 465
Giffers	36	21	7	9	—	15	5	—	1 080
Heitenried	52	41	6	9	4	16	17	—	1 387
Oberschrot	48	33	9	9	13	12	5	—	805
Plaffeien	79	48	11	25	19	16	8	—	835
Plasselb	26	14	1	10	7	5	3	—	840
Rechthalten	68	37	11	19	7	24	6	1	962
St. Antoni	117	78	16	17	7	50	26	1	1 241
St. Silvester	45	21	4	21	5	11	3	1	838
St. Ursen	103	72	18	17	10	24	33	1	1 438
Schmitten	68	54	9	4	10	25	18	2	1 525
Tafers	47	28	8	11	2	13	12	1	1 377
Tentlingen	21	12	3	5	2	6	5	—	1 290
Überstorf	102	70	11	19	12	35	25	—	1 206
Wünnewil-Flamatt	79	50	20	8	9	21	21	—	1 222
Zumholz	15	9	3	2	—	10	—	—	974

1 Uniquement les exploitations avec une surface agricole utile / Nur Betriebe mit landwirtschaftlicher Nutzfläche

Exploitations agricoles, par commune et classe de grandeur, en 1990

Landwirtschaftsbetriebe, nach Gemeinde und Grösse, 1990

Commune	Nombre d'exploitations agricoles total	dont le chef exerce l'agriculture comme profession principale	Nombre d'exploitations dont la surface cultivée mesure ... ha						Surface agricole utile par exploitat. en ares ¹
			0-1	1,01-5	5,01-10	10,01-20	20,01-50	50,01 +	
Gemeinde	Zahl der Landwirtschaftsbetriebe Total	von hauptberuflichen Landwirten	Anzahl Betriebe mit einer Kulturfläche von ... ha						Landwirtschaftliche Nutzfläche in Aren pro Betrieb ¹
			0-1	1,01-5	5,01-10	10,01-20	20,01-50	50,01 +	
Gruyère / Greyerz	909	634	125	128	80	268	291	17	1 538
Albeuve	17	12	1	4	3	1	8	–	1 524
Avry-devant-Pont	14	9	1	3	1	6	3	–	1 591
Botterens	6	5	1	–	–	3	2	–	1 669
Broc	14	8	4	3	–	2	4	1	1 782
Le Bry	14	11	–	4	3	2	5	–	1 552
Bulle	26	21	–	4	1	5	13	3	2 505
Cerniat	23	15	5	3	2	6	7	–	1 181
Charmey	51	29	6	12	7	14	11	1	1 134
Châtel-sur-Montsalvens	5	2	1	1	–	1	2	–	1 326
Corbières	10	4	1	4	1	2	2	–	1 031
Crésuz	2	2	–	–	–	2	–	–	1 386
Echarlens	26	16	6	2	2	6	10	–	1 477
Enney	10	6	2	1	–	2	5	–	1 687
Estavannens	13	12	–	–	–	4	9	–	2 569
Grandvillard	24	20	1	3	2	6	11	1	1 714
Gruyères	30	21	5	3	3	5	12	2	2 049
Gumefens	26	15	6	4	2	10	4	–	1 136
Hauteville	28	19	7	2	5	9	5	–	1 001
Jaun	50	35	5	7	7	25	6	–	1 035
Lessoc	12	9	2	–	–	6	4	–	1 654
Marsens	25	11	8	4	1	3	8	1	1 231
Maules	14	13	1	–	1	3	9	–	2 075
Montbovon	22	16	1	2	5	11	3	–	1 336
Morlon	18	11	3	5	1	5	3	1	1 329
Neirivue	9	5	4	–	1	–	4	–	1 536
Le Pâquier	21	16	4	2	–	6	9	–	1 638
Pont-la-Ville	26	21	4	1	1	12	8	–	1 576
Riaz	25	17	3	5	1	4	11	1	1 783
La Roche	57	46	3	9	5	27	12	1	1 408
Romanens	21	17	3	1	3	6	7	1	1 714
Rueyres-Treyfayes	16	13	1	2	–	4	9	–	1 991
Sâles	40	30	5	4	2	13	15	1	1 964
Sorens	43	24	8	10	5	6	14	–	1 420
La Tour-de-Trême	25	15	5	7	–	4	8	1	1 640
Vaulruz	51	45	1	2	8	19	19	2	1 837
Villarbeney	4	2	1	1	–	1	1	–	1 507
Villars-sous-Mont	3	2	1	–	–	1	1	–	1 171
Villarvolard	16	12	2	2	4	5	3	–	1 231
Vuadens	58	37	10	9	2	15	22	–	1 538
Vuippens	14	10	3	2	1	6	2	–	1 113

¹Uniquement les exploitations avec une surface agricole utile / Nur Betriebe mit landwirtschaftlicher Nutzfläche

Exploitations agricoles, par commune et classe de grandeur, en 1990

Landwirtschaftsbetriebe, nach Gemeinde und Grösse, 1990

Commune	Nombre d'exploitations agricoles total	dont le chef exerce l'agriculture comme profession principale	Nombre d'exploitations dont la surface cultivée mesure ... ha						Surface agricole utile par exploitation en ares ¹
			0-1	1,01-5	5,01-10	10,01-20	20,01-50	50,01 +	
Gemeinde	Zahl der Landwirtschaftsbetriebe Total	von hauptberuflichen Landwirten	Anzahl Betriebe mit einer Kulturfäche von ... ha						Landwirtschaftliche Nutzfläche in Ares / pro Betrieb ¹
			0-1	1,01-5	5,01-10	10,01-20	20,01-50	50,01 +	
Lac / See	840	525	203	111	97	276	149	4	1 149
Agriswil	12	5	3	1	1	4	3	—	1 238
Altavilla	10	6	3	1	—	4	2	—	1 025
Barberêche	30	27	1	2	2	12	12	1	1 903
Bas-Vully	58	31	23	12	4	12	6	1	1 292
Büchslen	15	10	2	4	2	7	—	—	763
Cordast	15	11	2	1	1	8	3	—	1 335
Cormérod	15	10	3	1	1	3	7	—	1 702
Corsalettes	6	4	2	—	—	2	2	—	1 588
Courgevaux	16	6	5	4	2	4	1	—	781
Courlevon	22	16	4	1	2	12	3	—	1 161
Cournillens	28	19	5	3	3	10	7	—	1 252
Courtaman	5	2	3	—	—	1	1	—	1 300
Courtepin	12	9	3	—	1	7	1	—	1 109
Courtion	14	7	3	4	1	2	4	—	1 161
Cressier	18	9	7	2	—	4	5	—	1 274
Fräschels	26	17	7	—	6	10	3	—	962
Galmiz	36	24	6	7	6	11	6	—	1 019
Gempenach	14	9	3	2	3	6	—	—	728
Greng	3	3	—	—	—	—	3	—	3 824
Gurmels	26	16	7	3	1	3	12	—	1 425
Guschelmuth	16	14	1	—	2	5	8	—	2 042
Haut-Vully	56	41	13	12	6	19	6	—	843
Jeuss	14	8	5	—	3	1	5	—	1 150
Kerzers	92	59	22	10	21	33	6	—	974
Kleinbösingén	23	6	10	4	1	5	3	—	703
Kleingurmels	6	1	3	2	1	—	—	—	235
Liebistorf	21	15	4	3	3	5	6	—	1 179
Lurtigen	14	11	1	2	1	7	3	—	1 334
Meyriez	—	—	—	—	—	—	—	—	—
Misery	12	7	3	2	2	2	3	—	1 098
Muntelier	4	2	2	—	—	1	1	—	973
Murten	39	22	11	4	6	9	8	1	1 298
Ried	54	42	8	5	6	35	—	—	1 035
Salvenach	26	16	4	5	3	9	5	—	1 177
Ulmiz	26	13	7	5	2	10	2	—	820
Villarepos	27	10	11	4	2	2	8	—	1 029
Wallenbuch	6	4	1	1	—	3	1	—	1 157
Wallenried	23	13	5	4	2	8	3	1	1 351

¹Uniquement les exploitations avec une surface agricole utile / Nur Betriebe mit landwirtschaftlicher Nutzfläche

Exploitations agricoles, par commune et classe de grandeur, en 1990

Landwirtschaftsbetriebe, nach Gemeinde und Grösse, 1990

Commune	Nombre d'exploitations agricoles total	dont le chef exerce l'agriculture comme profession principale	Nombre d'exploitations dont la surface cultivée mesure ... ha						Surface agricole utile par exploitat. en ares ¹
			0-1	1,01-5	5,01-10	10,01-20	20,01-50	50,01 +	
Gemeinde	Zahl der Landwirtschaftsbetriebe Total	von hauptberuflichen Landwirten	Anzahl Betriebe mit einer Kulturfläche von ... ha						Landwirtschaftliche Nutzfläche in Aren pro Betrieb ¹
			0-1	1,01-5	5,01-10	10,01-20	20,01-50	50,01 +	
Glâne / Glane	867	658	115	78	84	287	295	8	1 578
Auboranges	13	12	1	—	—	8	3	1	1 846
Berlens	15	11	3	1	1	4	6	—	2 061
Billens	18	11	4	3	3	4	4	—	1 128
Bionnens	7	6	1	—	1	4	1	—	1 261
Blessens	13	12	1	—	—	8	4	—	1 746
Chapelle	13	9	2	1	5	4	1	—	1 097
Le Châtelard	43	35	5	3	6	16	13	—	1 597
Châtonnaye	28	23	3	2	3	10	10	—	1 357
Chavannes-les-Forts	29	23	4	4	5	11	5	—	1 205
Chavannes-s.-Orsonnens	21	16	2	2	—	6	11	—	1 605
Les Ecasseys	6	4	—	1	1	—	2	2	3 156
Ecublens	16	16	—	—	1	3	12	—	2 126
Esmonts	13	12	1	—	2	8	2	—	1 406
Estévenens	12	8	1	2	2	5	2	—	1 351
Gillarens	12	10	2	—	2	4	4	—	1 513
Grangettes	15	11	3	1	—	4	7	—	1 707
Hennens	15	8	5	—	1	3	6	—	1 436
La Joux	33	28	1	3	4	18	7	—	1 423
Lieffrens	7	5	1	—	1	1	4	—	2 324
Lussy	21	14	4	2	1	6	8	—	1 607
La Magne	7	6	1	—	1	1	4	—	1 991
Massonnens	31	21	5	4	5	10	7	—	1 291
Mézières	30	26	4	—	3	17	6	—	1 448
Middes	23	16	2	1	4	12	4	—	1 514
Montet	11	7	1	1	5	3	1	—	1 204
Morlens	6	6	—	—	—	2	4	—	1 890
Mossel	14	10	1	4	—	3	6	—	1 526
La Neirigue	6	5	1	—	—	3	2	—	1 598
Orsonnens	26	18	6	4	3	6	7	—	1 182
Prez-vers-Siviriez	24	18	2	3	—	10	9	—	1 490
Promasens	11	7	2	3	—	3	3	—	1 108
Romont	45	41	3	—	7	12	22	1	1 918
Rue	18	13	1	2	2	4	9	—	1 766
Siviriez	42	31	8	3	2	11	16	2	1 843
Sommentier	25	17	5	3	1	5	10	1	1 612
Torny-le-Grand	18	15	1	3	1	6	7	—	1 843
Ursy	16	10	4	3	—	4	5	—	1 385
Vauderens	14	8	4	1	3	3	3	—	1 104
Villaraboud	17	14	4	—	—	2	10	1	2 336

¹Uniquement les exploitations avec une surface agricole utile / Nur Betriebe mit landwirtschaftlicher Nutzfläche

Exploitations agricoles, par commune et classe de grandeur, en 1990

Landwirtschaftsbetriebe, nach Gemeinde und Grösse, 1990

Commune	Nombre d'exploitations agricoles total	dont le chef exerce l'agriculture comme profession principale	Nombre d'exploitations dont la surface cultivée mesure ... ha					50,01 +	Surface agricole utile par exploitat. en ares ¹
Gemeinde	Zahl der Landwirtschaftsbetriebe Total	von hauptberuflichen Landwirten	Anzahl Betriebe mit einer Kulturfläche von ... ha					50,01 +	Landwirtschaftliche Nutzfläche in Aren pro Betrieb ¹
			0-1	1,01-5	5,01-10	10,01-20	20,01-50		
Villargiroud	12	9	1	2	—	2	7	—	1 980
Villariaz	13	9	—	3	1	4	5	—	1 495
Villarimboud	35	24	8	3	4	12	8	—	1 269
Villarsiviriaux	15	11	—	3	3	5	4	—	1 316
Villaz-St-Pierre	22	16	2	2	—	5	13	—	2 062
Vuarmarens	12	7	2	3	—	5	2	—	1 274
Vuisternens-dt-Romont	24	19	3	2	—	10	9	—	1 743
Broye / Broye	780	523	137	97	55	230	257	4	1 490
Aumont	22	18	1	3	—	14	4	—	1 403
Autavaux	5	4	1	—	—	1	3	—	2 424
Bollion	3	1	—	2	—	1	—	—	610
Bussy	14	12	—	—	3	7	4	—	1 634
Châbles	13	10	1	2	—	1	9	—	2 058
Chandon	10	8	1	1	—	3	5	—	1 831
Chapelle	12	9	—	2	3	1	6	—	1 826
Châtillon	5	4	1	—	—	1	3	—	2 060
Cheiry	19	13	3	4	1	4	7	—	1 158
Cheyres	16	10	4	3	1	3	5	—	1 300
Cugy	31	26	4	—	1	12	14	—	1 873
Delley	20	15	1	3	6	5	5	—	1 270
Domdidier	61	32	23	8	1	16	13	—	1 108
Dompierre	43	23	15	6	1	16	5	—	910
Estavayer-le-Lac	14	11	3	1	—	2	7	1	2 271
Fétigny	16	13	2	2	3	1	8	—	1 664
Font	11	6	3	3	—	1	4	—	1 122
Forel	22	16	2	1	2	10	7	—	1 756
Franex	5	3	—	2	—	—	3	—	1 866
Frasses	11	9	1	1	1	2	6	—	1 643
Les Friques	7	7	—	—	—	5	2	—	1 738
Gletterens	13	10	1	1	1	7	3	—	1 620
Granges-de-Vesin	8	5	1	3	1	1	1	1	1 343
Léchelles	21	10	9	2	—	1	9	—	1 450
Lully	10	4	4	2	—	1	3	—	1 329
Mannens-Grandsivaz	26	15	5	3	2	6	10	—	1 652
Ménières	26	16	4	5	1	8	8	—	1 220
Montagny-la-Ville	13	8	3	1	—	1	7	1	2 326
Montagny-les-Monts	25	18	3	4	1	10	7	—	1 326

¹Uniquement les exploitations avec une surface agricole utile / Nur Betriebe mit landwirtschaftlicher Nutzfläche

Exploitations agricoles, par commune et classe de grandeur, en 1990

Landwirtschaftsbetriebe, nach Gemeinde und Grösse, 1990

Commune	Nombre d'exploitations agricoles total	dont le chef exerce l'agriculture comme profession principale	Nombre d'exploitations dont la surface cultivée mesure ... ha					50,01 +	Surface agricole utile par exploit. en ares ¹
			0-1	1,01-5	5,01-10	10,01-20	20,01-50		
Gemeinde	Zahl der Landwirtschaftsbetriebe Total	von hauptberuflichen Landwirten	Anzahl Betriebe mit einer Kulturfäche von ... ha					50,01 +	Landwirtschaftliche Nutzfläche in Aren pro Betrieb ¹
			0-1	1,01-5	5,01-10	10,01-20	20,01-50		
Montbrelloz	12	8	3	—	—	4	5	—	1 669
Montet	8	5	—	2	—	3	3	—	1 833
Morens	16	12	4	—	—	8	4	—	1 565
Murist	37	30	2	5	4	13	13	—	1 506
Nuvilly	16	12	1	1	1	6	7	—	1 869
Portalban	7	3	2	1	1	3	—	—	843
Prarotoud	7	5	—	2	—	2	3	—	1 251
Prévondavaux	5	4	1	—	—	—	4	—	2 575
Rueyres-les-Prés	12	10	2	1	—	4	5	—	1 787
Russy	20	13	3	1	3	7	6	—	1 295
St-Aubin	52	23	11	10	11	11	8	1	1 167
Seiry	7	5	—	1	1	2	3	—	1 610
Sévaz	10	9	1	—	1	3	5	—	1 752
Surpierre	15	9	4	3	—	7	1	—	1 257
Vallon	15	13	3	—	1	7	4	—	1 568
Vesin	9	6	—	2	—	2	5	—	1 968
Villeneuve	16	7	4	3	2	2	5	—	1 283
Vuissens	14	13	—	—	1	5	8	—	2 106
Veveyse / Vivisbach	373	287	25	41	31	120	152	4	1 777
Attalens	40	23	8	7	4	5	15	1	1 647
Besencens	13	12	—	1	1	9	2	—	1 437
Bossonnens	24	17	4	3	3	9	5	—	1 299
Bouloz	20	19	1	—	1	11	7	—	1 749
Châtel-St-Denis	59	48	2	3	6	14	32	2	2 190
Le Crêt	37	33	1	—	2	11	23	—	2 074
Fiaugères	23	19	—	3	2	9	9	—	1 620
Granges	15	8	1	3	3	4	4	—	1 496
Grattavache	14	12	—	3	2	4	4	1	1 834
Pont	8	6	—	2	—	3	3	—	1 750
Porsel	28	18	3	8	3	11	3	—	1 105
Progens	12	11	—	1	—	5	6	—	2 126
Remaufens	19	15	—	2	—	6	11	—	2 074
St-Martin	24	19	3	1	1	9	10	—	1 738
Semsaies	37	27	2	4	3	10	18	—	1 839

¹ Uniquement les exploitations avec une surface agricole utile / Nur Betriebe mit landwirtschaftlicher Nutzfläche

Exploitations agricoles et leurs surfaces, selon le mode de possession de la totalité des terres cultivées, en 1990

Landwirtschaftsbetriebe und Betriebsflächen, gegliedert nach Besitzvarianten der gesamten bewirtschafteten Fläche, 1990

En tout / Insgesamt	Nombre	Surface en ha ^{1,2}
	Anzahl	Betriebsfläche in ha ^{1,2}
Exploitations avec terrain		
Betriebe mit Land	5 687	83 320
Exploitations avec terrain en propre		
Betriebe mit eigenem Land	5 333	50 770
n'ayant que du terrain en propre		
Betriebe mit nur eigenem Land	1 641	13 226
n'ayant que du terrain en propre et à ferme		
Betriebe mit nur eigenem Land und Pachtland	3 592	36 743
n'ayant que du terrain en propre et en usufruit		
Betriebe mit nur eigenem Land und Nutzniessungsland	36	159
ayant du terrain en propre, à ferme et en usufruit		
Betriebe mit eigenem Land, Pachtland und Nutzniessungsland	64	642
Exploitations avec terrain à ferme		
Betriebe mit Pachtland	3 989	32 255
n'ayant que du terrain à ferme		
Betriebe mit nur Pachtland	326	3 045
n'ayant que du terrain à ferme et en propre		
Betriebe mit nur Pachtland und eigenem Land	3 592	28 861
n'ayant que du terrain à ferme et en usufruit		
Betriebe mit nur Pachtland und Nutzniessungsland	7	44
ayant du terrain à ferme, en propre et en usufruit		
Betriebe mit Pachtland, eigenem Land und Nutzniessungsland	64	305
Exploitations avec terrain en usufruit		
Betriebe mit Nutzniessungsland	128	295
n'ayant que du terrain en usufruit		
Betriebe mit nur Nutzniessungsland	21	70
n'ayant que du terrain en usufruit et en propre		
Betriebe mit nur Nutzniessungsland und eigenem Land	36	112
n'ayant que du terrain en usufruit et à ferme		
Betriebe mit nur Nutzniessungsland und Pachtland	7	9
ayant du terrain en usufruit, en propre et à ferme		
Betriebe mit Nutzniessungsland, eigenem Land und Pachtland	64	104

¹ Terres en propriété, prises à ferme et en usufruit (y compris la forêt, sans équivalent alpage) / Eigenes und gepachtetes Land sowie Nutzniessungsland zusammen (inbegriffen Wald, ohne Sömmerungsweiden)

² Les éventuelles différences entre le total général et la somme des nombres ou celle des sous-totaux sont dues aux nombres arrondis / Allfällige Unterschiede zwischen Gesamtsumme und addierten Einzelwerten oder Teilsummen sind auf Rundungsdifferenzen zurückzuführen

Exploitations agricoles et leurs surfaces, en zone de montagne¹, selon le mode de possession de la totalité des terres cultivées, en 1990

Landwirtschaftsbetriebe und Betriebsflächen im Berggebiet¹, gliedert nach Besitzvarianten der gesamten bewirtschafteten Fläche, 1990

Zone de montagne / Berggebiet	Nombre	Surface en ha ^{2,3}
	Anzahl	Betriebsfläche in ha ^{2,3}
Exploitations avec terrain		
Betriebe mit Land	1 625	22 687
Exploitations avec terrain en propre		
Betriebe mit eigenem Land	1 486	13 383
n'ayant que du terrain en propre		
Betriebe mit nur eigenem Land	372	3 193
n'ayant que du terrain en propre et à ferme		
Betriebe mit nur eigenem Land und Pachtland	1 098	10 068
n'ayant que du terrain en propre et en usufruit		
Betriebe mit nur eigenem Land und Nutzniessungsland	5	14
ayant du terrain en propre, à ferme et en usufruit		
Betriebe mit eigenem Land, Pachtland und Nutzniessungsland	11	107
Exploitations avec terrain à ferme		
Betriebe mit Pachtland	1 242	9 224
n'ayant que du terrain à ferme		
Betriebe mit nur Pachtland	131	1 126
n'ayant que du terrain à ferme et en propre		
Betriebe mit nur Pachtland und eigenem Land	1 098	8 039
n'ayant que du terrain à ferme et en usufruit		
Betriebe mit nur Pachtland und Nutzniessungsland	2	1
ayant du terrain à ferme, en propre et en usufruit		
Betriebe mit Pachtland, eigenem Land und Nutzniessungsland	11	59
Exploitations avec terrain en usufruit		
Betriebe mit Nutzniessungsland	24	80
n'ayant que du terrain en usufruit		
Betriebe mit nur Nutzniessungsland	6	34
n'ayant que du terrain en usufruit et en propre		
Betriebe mit nur Nutzniessungsland und eigenem Land	5	27
n'ayant que du terrain en usufruit et à ferme		
Betriebe mit nur Nutzniessungsland und Pachtland	2	1
ayant du terrain en usufruit, en propre et à ferme		
Betriebe mit Nutzniessungsland, eigenem Land und Pachtland	11	18

¹Selon le cadastre de la production animale / Nach dem Viehwirtschaftskataster

²Terres en propriété, prises à ferme et en usufruit (y compris la forêt, sans équivalent alpage) / Eigenes und gepachtetes Land sowie Nutzniessungsland zusammen (inbegriffen Wald, ohne Sömmerungsweiden)

³Les éventuelles différences entre le total général et la somme des nombres ou celle des sous-totaux sont dues aux nombres arrondis / Allfällige Unterschiede zwischen Gesamtsumme und addierten Einzelwerten oder Teilsommen sind auf Rundungsdifferenzen zurückzuführen

Principaux résultats des recensements agricoles, depuis 1975

Ausgewählte Ergebnisse der landwirtschaftlichen Zählungen seit 1975

	1975	1980	1985	1990
Nombre d'exploitations agricoles, total	7 544	6 891	6 433	5 928
dont la surface productive mesure ha				
0,00- 0,25	575	521	528	409
0,26- 0,50	391	323	344	297
0,51- 1	429	344	317	304
1,01- 2	515	435	365	342
2,01- 3	317	240	195	187
3,01- 5	436	336	291	262
5,01- 10	1 131	896	720	564
10,01- 15	1 398	1 181	985	801
15,01- 20	1 082	1 089	1 038	963
20,01- 30	901	1 053	1 150	1 225
30,01- 50	320	397	434	499
50,01- 70	37	60	50	57
70,01-100	9	12	12	16
100,01-200	2	3	3	1
200,01+	1	1	1	1
Exploitations d'agriculteurs à titre principal, total	4 979	4 744	4 396	4 058
dont la surface productive mesure ha				
0,00- 1	37	34	33	66
1,01- 5	239	173	142	113
5,01-10	1 006	779	596	434
10,01-20	2 434	2 239	1 987	1 688
20,01-50	1 215	1 443	1 572	1 684
50,01+	48	76	66	73
Surface agricole utile par exploitation, ares:				
- Exploitations agricoles en tout	1 128	1 273	1 342	1 435
- Exploitations des agriculteurs à titre principal	1 555	1 711	1 809	1 912
Nombre de parcelles de terres cultivées, par exploitation	6	...	5	5
Surface par parcelle des terres cultivées, ares	196	...	222	213
Bétail bovin: Nombre d'exploitations avec bétail bovin	5 867	5 365	4 815	4 315
Nombre de bovins par exploitation	27	31	33	36
Porcs: Nombre d'exploitations avec porcs	4 049	3 057	2 312	1 446
Nombre de porcs par exploitation	28	36	44	63
Personnel permanent, total	10 209	9 998	9 123	7 886
dont hommes	9 201	8 572	7 790	6 853
Tracteurs à 2 essieux ou à chenilles (Jeeps non comprises)	7 130	7 922	8 420	8 890
Jeeps, Landrover, Unimog	288	370	480	565
Transporteurs sans dispositif autochargeur	75	114	93	102
Transport. avec disposit. autocharg. et autochargeuses	800	464	393	401
Chars autochargeurs tractés	3 559	3 647	3 445	3 608
Tracteurs monoaxes et motofaucheuses	4 217	4 519	3 736	4 305
Exploitations avec installations de traite mécanique	3 436	3 926	3 930	3 703
Exploitations avec installations de séchage en grange	959	1 365	1 643	1 801
Silos ¹ : Nombre d'exploitations avec silo(s)	1 104	1 261	1 216	1 187
m ³	147 592	213 314	238 608	247 814

¹ Silos à fourrages verts ou préfanés

Principaux résultats des recensements agricoles, depuis 1975

Ausgewählte Ergebnisse der landwirtschaftlichen Zählungen seit 1975

Variation / Veränderung 1980-1985		1985-1990		
absolue absolut	%	absolue absolut	%	
- 458	- 7	- 505	- 8	Landwirtschaftsbetriebe, Total mit einer Kulturfläche von ha
+ 7	+ 1	- 119	- 23	0,00- 0,25
+ 21	+ 7	- 47	- 14	0,26- 0,50
- 27	- 8	- 13	- 4	0,51- 1
- 70	- 16	- 23	- 6	1,01- 2
- 45	- 19	- 8	- 4	2,01- 3
- 45	- 13	- 29	- 10	3,01- 5
- 176	- 20	- 156	- 22	5,01- 10
- 196	- 17	- 184	- 19	10,01- 15
- 51	- 5	- 75	- 7	15,01- 20
+ 97	+ 9	+ 75	+ 7	20,01- 30
+ 37	+ 9	+ 65	+ 15	30,01- 50
- 10	- 17	+ 7	+ 14	50,01- 70
-	-	+ 4	+ 33	70,01-100
-	-	- 2	- 67	100,01-200
-	-	-	-	200,01 +
- 348	- 7	- 338	- 8	Betriebe von hauptberuflichen Landwirten, Total mit einer Kulturfläche von ha
- 1	- 3	+ 33	+ 100	0,00- 1
- 31	- 18	- 29	- 20	1,01- 5
- 183	- 23	- 162	- 27	5,01-10
- 252	- 11	- 299	- 15	10,01-20
+ 129	+ 9	+ 112	+ 7	20,01-50
- 10	- 13	+ 7	+ 11	50,01 +
				Landwirtschaftliche Nutzfläche je Betrieb, Aren:
+ 69	+ 5	+ 93	+ 7	- Landwirtschaftsbetriebe insgesamt
+ 98	+ 6	+ 103	+ 6	- Betriebe von hauptberuflichen Landwirten
...	...	-	-	Landparzellen je Betrieb
...	...	- 9	- 4	Fläche je Landparzelle, Aren
- 550	- 10	- 500	- 10	Rindvieh: Zahl der Betriebe mit Rindvieh
+ 2	-	+ 3	+ 9	Rindviehzahl pro Betrieb
- 745	- 24	- 866	- 37	Schweine: Zahl der Betriebe mit Schweinen
+ 8	-	+ 19	+ 43	Anzahl Schweine pro Betrieb
- 875	- 9	- 1 237	- 14	Ständige Arbeitskräfte, Total
- 782	- 9	- 937	- 12	davon Männer
+ 498	+ 6	+ 470	+ 6	Vierrad- und Raupentraktoren (ohne Jeeps)
+ 110	+ 30	+ 85	+ 18	Jeeps, Landrover, Unimog
- 21	- 18	+ 9	+ 10	Transporter ohne Selbstladevorrichtung
- 71	- 15	+ 8	+ 2	Transp. m. Selbstladevorricht.u.-fahrladew.
- 202	- 6	+ 163	+ 5	Gezogene Ladewagen
- 783	- 17	+ 569	+ 15	Einachstraktoren und Motormäher
+ 4	0	- 227	- 6	Betriebe mit Melkanlagen
+ 278	+ 20	+ 158	+ 10	Betriebe mit Heubelüftung
- 45	- 4	- 29	- 2	Silobehälter ¹ : Zahl der Betriebe mit Silo(s)
+ 25 294	+ 12	+ 9 206	+ 4	m ³

¹Siloraum für Grün- und Welkfutter

Utilisation du sol¹ des exploitations agricoles, depuis 1980

Bodenbenützung¹ der Landwirtschaftsbetriebe, seit 1980

Surface en hectares / Flächenangaben in Hektaren

	1980	1985	1990
Surface agricole utile (alpages non compris)	78 686	77 229	76 776
Terres ouvertes	21 697	23 562	26 210
Céréales, total	14 236	15 538	17 856
Froment d'automne	6 126	8 112	8 649
Froment de printemps	1 787	911	468
Seigle	991	379	365
Epeautre	0	1	11
Méteil de céréales panifiables	32	3	18
Orge d'automne	2 966	3 461	5 198
Orge de printemps	683	987	657
Avoine	1 157	986	936
Maïs pour le grain	475	669	1 048
Méteil de céréales fourragères et autres céréales	18	29	504
Féveroles, soja, pois protéagineux	14	31	179
Pommes de terre	2 415	1 951	1 785
Betteraves sucrières	1 045	1 128	1 065
Betteraves fourragères	175	551	667
Légumes de pleine terre, total	472	450	359
dont pois à battre	50	36	...
Autres cultures des champs, total	3 340	3 914	4 299
Colza pour l'huile	650	696	856
Tabac	256	274	287
Maïs à ensiler et maïs vert	2 426	2 933	3 153
Autres plantes fourragères	4	10	1
Autres cultures des champs	5	1	3
Prairies artificielles	8 341	9 614	8 638
Prés naturels et pâturages (alpages n. c.)	48 420	43 785	41 568
Vignes²	89	97	101
Cultures fruitières intensives	38	40	37
Marais à litière	45	47	57
Autres terrains de culture	56	85	166

¹Les éventuelles différences entre le total général et la somme des nombres ou celle des sous-totaux sont dues aux nombres arrondis / Allfällige Unterschiede zwischen Gesamtsumme und addierten Einzelwerten oder Teilsommen sind auf Rundungsdifferenzen zurückzuführen

²Non compris les surfaces de moins de 10 ares / Flächen kleiner als 10 Aren nicht inbegriffen

Utilisation du sol¹ des exploitations agricoles, depuis 1980

Bodenbenützung¹ der Landwirtschaftsbetriebe, seit 1980

Surface en hectares / Flächenangaben in Hektaren

Variation / Veränderung 1980-1985		1985-1990		
absolue absolut	%	absolue absolut	%	
- 1 457	- 2	- 453	- 1	Landwirt. Nutzfläche (ohne Sömmerungsweiden)
+ 1 865	+ 9	+ 2 648	+ 11	Offenes Ackerland
+ 1 302	+ 9	+ 2 318	+ 15	Getreide, Total
+ 1 986	+ 32	+ 537	+ 7	Winterweizen
- 876	- 49	- 443	- 49	Sommerweizen
- 612	- 62	- 14	- 4	Roggen
1	0	+ 10	+ 1 000	Dinkel
- 29	- 91	+ 15	+ 500	Mischel von Brotgetreide
+ 495	+ 17	+ 1 737	+ 50	Wintergerste
+ 304	+ 45	- 330	- 33	Sommergerste
- 171	- 15	- 50	- 5	Hafer
+ 194	+ 41	+ 379	+ 57	Körnermais
+ 11	+ 61	+ 475	+ 1 638	Mischel von Futtergetreide und anderes Getreide
+ 17	+ 121	+ 148	+ 477	Ackerbohnen, Sojabohnen
- 464	- 19	- 166	- 9	Kartoffeln
+ 83	+ 8	- 63	- 6	Zuckerrüben
+ 376	+ 215	+ 116	+ 21	Futterrüben
- 22	- 5	- 91	- 20	Freilandgemüse, Total
- 14	- 28	- 36	...	davon Drescherbsen
+ 574	+ 17	+ 385	+ 10	Andere Ackergewächse, Total
+ 46	+ 7	+ 160	+ 23	Raps zur Ölgewinnung
+ 18	+ 7	+ 13	+ 5	Tabak
+ 507	+ 21	+ 220	+ 8	Silo- und Grünmais
+ 6	+ 150	- 9	- 90	Andere Ackerfutterpflanzen
- 4	- 80	+ 2	+ 200	Übrige Ackergewächse
+ 1 273	+ 15	- 976	- 10	Kunstpflanzen
- 4 635	- 10	- 2 217	- 5	Naturwiesen und Weiden (ohne Sömmerungsweiden)
+ 8	+ 9	+ 4	+ 4	Rebland²
+ 2	+ 5	- 3	- 8	Obstbauliche Intensivkulturen
+ 2	+ 4	+ 10	+ 21	Streuland
+ 29	+ 52	+ 81	+ 95	Übriges Kulturland

¹Les éventuelles différences entre le total général et la somme des nombres ou celle des sous-totaux sont dues aux nombres arrondis / Allfällige Unterschiede zwischen Gesamtsumme und addierten Einzelwerten oder Teilsummen sind auf Rundungsdifferenzen zurückzuführen

²Non compris les surfaces de moins de 10 ares / Flächen kleiner als 10 Aren nicht inbegriffen

Surfaces cultivées par les exploitations agricoles, en ha¹, pour le canton et les districts, depuis 1975

Anbauflächen der Landwirtschaftsbetriebe, in ha¹ für den Kanton und die Bezirke, seit 1975

Canton / Kanton	1975	1980	1985	1990
Terres ouvertes / Offenes Ackerland	20 588	21 730	23 562	26 210
Surface totale en céréales / Gesamte Getreidefläche	14 202	14 244	15 538	17 856
dont / davon Froment d'automne / Winterweizen	4 412	6 133	8 112	8 649
Froment de printemps / Sommerweizen	3 562	1 788	911	468
Seigle / Roggen	644	991	379	365
Avoine / Hafer	1 313	1 157	986	936
Orge / Gerste	3 566	3 649	4 448	5 855
Méteil tout genre / Mischelfrucht	125	50	32	522
Pommes de terre / Kartoffeln	2 350	2 418	1 951	1 785
Betteraves fourragères / Futterrüben	209	175	551	667
Betteraves sucrières / Zuckerrüben	905	1 045	1 128	1 065
Tabac / Tabak	231	256	274	287
Colza / Raps	621	650	696	856
Autres cultures des champs / Andere Ackergewächse	2 070	2 942	3 424	3 694
Sarine / Saane				
Terres ouvertes / Offenes Ackerland	3 130	3 304	3 755	4 344
Surface totale en céréales / Gesamte Getreidefläche	2 335	2 274	2 637	3 172
dont / davon Froment d'automne / Winterweizen	678	1 005	1 452	1 539
Froment de printemps / Sommerweizen	494	164	39	61
Seigle / Roggen	148	171	53	61
Avoine / Hafer	218	154	126	159
Orge / Gerste	727	724	871	1 194
Méteil tout genre / Mischelfrucht	22	9	2	71
Pommes de terre / Kartoffeln	249	250	193	204
Betteraves fourragères / Futterrüben	23	50	162	184
Betteraves sucrières / Zuckerrüben	13	30	50	35
Tabac / Tabak	2	3	2	2
Colza / Raps	151	169	160	182
Autres cultures des champs / Andere Ackergewächse	357	528	551	566
Singine / Sense				
Terres ouvertes / Offenes Ackerland	4 848	5 029	5 305	5 629
Surface totale en céréales / Gesamte Getreidefläche	3 590	3 595	3 816	4 112
dont / davon Froment d'automne / Winterweizen	562	1 004	1 475	1 487
Froment de printemps / Sommerweizen	1 298	758	415	192
Seigle / Roggen	96	215	126	96
Avoine / Hafer	484	489	398	376
Orge / Gerste	965	1 004	1 305	1 649
Méteil tout genre / Mischelfrucht	52	11	14	209
Pommes de terre / Kartoffeln	806	816	739	661
Betteraves fourragères / Futterrüben	10	11	58	94
Betteraves sucrières / Zuckerrüben	17	33	48	39
Tabac / Tabak	—	—	—	1
Colza / Raps	163	183	199	230
Autres cultures des champs / Andere Ackergewächse	262	391	445	493

¹ Les éventuelles différences entre le total général et la somme des nombres ou celle des sous-totaux sont dues aux nombres arrondis / Allfällige Unterschiede zwischen Gesamtsumme und addierten Einzelwerten oder Teilsummen sind auf Rundungsdifferenzen zurückzuführen

Surfaces cultivées par les exploitations agricoles, en ha¹, pour le canton et les districts, depuis 1975

Anbauflächen der Landwirtschaftsbetriebe, in ha¹ für den Kanton und die Bezirke, seit 1975

	1975	1980	1985	1990
Gruyère / Greyerz				
Terres ouvertes / Offenes Ackerland	154	156	283	470
Surface totale en céréales / Gesamte Getreidefläche	61	42	97	194
dont / davon Froment d'automne / Winterweizen	1	4	6	13
Froment de printemps / Sommerweizen	12	4	1	1
Seigle / Roggen	1	1	–	–
Avoine / Hafer	1	0	2	1
Orge / Gerste	46	32	88	164
Méteil tout genre / Mischelfrucht	–	–	0	11
Pommes de terre / Kartoffeln	8	5	7	8
Betteraves fourragères / Futterrüben	–	2	41	55
Betteraves sucrières / Zuckerrüben	–	–	1	6
Tabac / Tabak	–	–	–	–
Colza / Raps	–	–	–	2
Autres cultures des champs / Andere Ackergewächse	85	107	137	207

Lac / See

Terres ouvertes / Offenes Ackerland	5 207	5 236	5 381	5 588
Surface totale en céréales / Gesamte Getreidefläche	3 151	3 113	3 220	3 510
dont / davon Froment d'automne / Winterweizen	801	1 087	1 647	1 799
Froment de printemps / Sommerweizen	1 058	650	301	136
Seigle / Roggen	132	247	96	95
Avoine / Hafer	331	298	256	204
Orge / Gerste	633	647	645	802
Méteil tout genre / Mischelfrucht	17	4	5	47
Pommes de terre / Kartoffeln	843	839	718	615
Betteraves fourragères / Futterrüben	67	45	62	84
Betteraves sucrières / Zuckerrüben	366	375	384	359
Tabac / Tabak	17	19	18	18
Colza / Raps	108	121	132	149
Autres cultures des champs / Andere Ackergewächse	655	724	847	854

Glâne / Glane

Terres ouvertes / Offenes Ackerland	1 433	1 628	2 077	2 684
Surface totale en céréales / Gesamte Getreidefläche	1 132	1 252	1 519	2 029
dont / davon Froment d'automne / Winterweizen	344	562	711	844
Froment de printemps / Sommerweizen	152	30	18	19
Seigle / Roggen	66	109	38	34
Avoine / Hafer	114	76	74	106
Orge / Gerste	426	460	652	861
Méteil tout genre / Mischelfrucht	18	6	5	116
Pommes de terre / Kartoffeln	124	132	95	90
Betteraves fourragères / Futterrüben	29	28	171	189
Betteraves sucrières / Zuckerrüben	19	10	18	22
Tabac / Tabak	21	18	19	21
Colza / Raps	8	17	9	22
Autres cultures des champs / Andere Ackergewächse	100	171	246	312

¹ Les éventuelles différences entre le total général et la somme des nombres ou celle des sous-totaux sont dues aux nombres arrondis / Allfällige Unterschiede zwischen Gesamtsumme und addierten Einzelwerten oder Teilsummen sind auf Rundungsdifferenzen zurückzuführen

Surfaces cultivées par les exploitations agricoles, en ha¹, pour le canton et les districts, depuis 1975

Anbauflächen der Landwirtschaftsbetriebe, in ha¹ für den Kanton und die Bezirke, seit 1975

Broye / Broye	1975	1980	1985	1990
Terres ouvertes / Offenes Ackerland	5 669	6 223	6 535	7 112
Surface totale en céréales / Gesamte Getreidefläche	3 843	3 890	4 135	4 646
dont / davon Froment d'automne / Winterweizen	2 023	2 462	2 813	2 939
Froment de printemps / Sommerweizen	531	175	127	56
Seigle / Roggen	201	238	58	69
Avoine / Hafer	155	132	120	74
Orge / Gerste	711	739	809	1 083
Méteil tout genre / Mischelfrucht	16	19	5	35
Pommes de terre / Kartoffeln	300	367	193	205
Betteraves fourragères / Futterrüben	79	37	44	41
Betteraves sucrières / Zuckerrüben	490	597	626	605
Tabac / Tabak	191	216	234	245
Colza / Raps	191	159	195	270
Autres cultures des champs / Andere Ackergewächse	575	957	1 108	1 100
Veveyse / Vivisbach				
Terres ouvertes / Offenes Ackerland	147	154	226	383
Surface totale en céréales / Gesamte Getreidefläche	90	78	114	194
dont / davon Froment d'automne / Winterweizen	3	9	8	28
Froment de printemps / Sommerweizen	17	7	9	3
Seigle / Roggen	0	10	8	10
Avoine / Hafer	10	8	10	15
Orge / Gerste	58	43	79	103
Méteil tout genre / Mischelfrucht	0	1	0	33
Pommes de terre / Kartoffeln	20	9	7	3
Betteraves fourragères / Futterrüben	2	3	12	22
Betteraves sucrières / Zuckerrüben	—	—	—	—
Tabac / Tabak	—	—	—	—
Colza / Raps	0	1	1	1
Autres cultures des champs / Andere Ackergewächse	35	63	92	162

¹ Les éventuelles différences entre le total général et la somme des nombres ou celle des sous-totaux sont dues aux nombres arrondis / Allfällige Unterschiede zwischen Gesamtsumme und addierten Einzelwerten oder Teilsommen sind auf Rundungsdifferenzen zurückzuführen

Exploitations agricoles, selon la surface productive et les cultures principales, en 1985 et 1990

Landwirtschaftsbetriebe nach Kulturlfläche und Hauptkulturen, 1985 und 1990

Surface productive de l'exploitation, en ha Kulturlfläche der Betriebe in ha	Terres ouvertes		Céréales		Pommes de terre	
	Offenes Ackerland		Getreide		Kartoffeln	
	1985	1990	1985	1990	1985	1990
0,01- 5,00	457	241	195	162	154	57
5,01-10,00	430	313	379	285	228	116
10,01-15,00	732	591	682	552	385	232
15,01-20,00	799	760	737	697	434	315
20,01-30,00	909	1 011	831	955	460	394
30,01 +	429	508	401	473	228	200
Total	3 756	3 424	3 225	3 124	1 889	1 314

Exploitations agricoles sises en zone de montagne, en 1985 et 1990

Im Berggebiet liegende Landwirtschaftsbetriebe, 1985 und 1990

	1985	1990
Nombre total d'exploitations		
Anzahl der Betriebe, Total	1 795	1 681
dont exploitations mises en valeur par des agriculteurs de profession		
davon Betriebe mit hauptberuflichen Landwirten	1 261	1 187
Répartition des exploitations selon la proportion de terres ouvertes		
Betriebe, aufgeteilt nach Anteil an offenem Ackerland		
0,01-10,00 %	1 627	1 378
10,01-30,00 %	151	236
30,01 % et plus / und mehr	17	67
Personnel permanent de 15 ans et plus		
Ständige Arbeitskräfte von 15 und mehr Jahren	2 476	2 125
Hommes / Männer	2 086	1 888
Femmes / Frauen	390	237
Chefs d'exploitation et membres de la famille		
Betriebsleiter und Familienangehörige	2 331	1 935
Hommes / Männer	1 943	1 700
Femmes / Frauen	388	235
Personnel non familial		
Familienfremde Arbeitskräfte	145	190
Suisses / Schweizer	79	79
Hommes / Männer	77	77
Femmes / Frauen	2	2
Etrangers / Ausländer	66	111
Hommes / Männer	66	111
Femmes / Frauen	–	–
Personnel occasionnel de 15 ans et plus		
Gelegentliche Arbeitskräfte von 15 und mehr Jahren	1 880	1 820
Hommes / Männer	829	786
Femmes / Frauen	1 051	1 034

Exploitations agricoles, selon le statut d'occupation de la main-d'œuvre, depuis 1965

Landwirtschaftliche Betriebe, nach Beschäftigungsgrad der Arbeitskräfte, seit 1965

	1965	1975	1980	1985	1990
Nombre d'exploitations avec personnel de 15 ans et plus Anzahl Betriebe mit Arbeitskräften von 15 und mehr Jahren	9 110	7 544	6 891	6 433	5 928
occupant seulement du personnel permanent mit nur ständigen Arbeitskräften	2 372	1 139	1 542	1 522	1 383
occupant seulement du personnel occasionnel mit nur gelegentlichen Arbeitskräften	2 266	2 425	2 057	1 969	3 087
occupant du personnel permanent et occasionnel mit ständigen und gelegentlichen Arbeitskräften . . .	4 472	3 980	3 292	2 942	1 458

Main-d'œuvre agricole par district, selon le statut d'occupation, en 1990

Landwirtschaftliche Arbeitskräfte, nach Bezirk und Beschäftigungsgrad, 1990

District Bezirk	Personnel permanent / Ständige Arbeitskräfte			Total	Personnel occasionnel Gelegentliche Arbeitskräfte
	Chefs d'exploitation Betriebs- leiter	Membres de la famille Familien- angehörige	Personnel non familial Familien- fremde		
Sarine / Saane	610	405	182	1 197	829
Singine / Sense	826	507	196	1 529	1 398
Gruyère / Greyerz	641	415	147	1 203	977
Lac / See	525	370	250	1 145	980
Glâne / Glane	667	495	103	1 265	843
Broye / Broye	523	356	110	989	765
Veveyse / Vivisbach	288	227	43	558	339
Canton / Kanton	4 080	2 775	1 031	7 886	6 131

Main-d'œuvre agricole permanente, par sexe, depuis 1965

Ständige landwirtschaftliche Arbeitskräfte, nach Geschlecht, seit 1965

	1965	1975	1980	1985	1990
Total	15 893	10 209	9 998	9 123	7 886
masculin / männlich	12 662	9 201	8 572	7 790	6 853
Chefs d'exploitation / Betriebsleiter	6 412	4 935	4 713	4 381	4 001
Membres de la famille / Familienangehörige	4 693	3 291	2 942	2 503	1 846
Personnel non familial / Familienfremde	1 557	975	917	906	1 006
Suisses / Schweizer	1 319	881	763	580	485
Etrangers / Ausländer	238	94	154	326	521
féminin / weiblich	3 231	1 008	1 426	1 333	1 033
Chefs d'exploitation / Betriebsleiter	76	44	31	15	79
Membres de la famille / Familienangehörige	3 004	938	1 355	1 285	929
Personnel non familial / Familienfremde	151	26	40	33	25
Suisses / Schweizer	142	20	36	26	17
Etrangers / Ausländer	9	6	4	7	8

Main-d'œuvre occasionnelle, par sexe, depuis 1965

Gelegentliche landwirtschaftliche Arbeitskräfte, nach Geschlecht, seit 1965

	1965	1975	1980	1985	1990
Total	9 709	9 782	7 893	7 039	6 131
masculin / männlich	3 954	3 832	3 289	3 031	2 737
Chefs d'exploitation / Betriebsleiter	2 479	2 433	2 061	1 924	1 719
Membres de la famille / Familienangehörige	1 008	1 167	945	755	795
Personnel non familial / Familienfremde	467	232	283	352	223
Suisses / Schweizer	439	220	258	255	114
Etrangers / Ausländer	28	12	25	97	109
féminin / weiblich	5 755	5 950	4 604	4 008	3 394
Chefs d'exploitation / Betriebsleiter	143	132	86	113	129
Membres de la famille / Familienangehörige	5 504	5 703	4 341	3 701	3 194
Personnel non familial / Familienfremde	108	115	177	194	71
Suisses / Schweizer	105	99	162	168	61
Etrangers / Ausländer	3	16	15	26	10

Chefs d'exploitation agricole, par classe d'âges et par district, en 1990

Leiter von landwirtschaftlichen Betrieben, nach Altersklasse und Bezirk, 1990

Classe d'âges Altersklasse	Sarine Saane	Singine Sense	Gruyère Greyerz	Lac See	Glâne Glâne	Broye Broye	Veveyse Vivisbach	Canton Kanton
25	14	12	16	5	17	9	9	82
26-30	44	62	44	29	38	30	11	258
31-35	56	94	70	49	76	59	23	427
36-40	75	130	87	78	97	73	42	582
41-45	89	148	110	96	111	84	53	691
46-50	88	153	92	83	91	79	35	621
51-55	89	133	100	86	87	67	34	596
56-60	98	134	116	84	91	78	46	647
61-65	101	103	78	77	84	57	35	535
66 et plus und mehr	73	148	120	82	80	79	38	620
Total	727	1 117	833	669	772	615	326	5 059
Sans indication Ohne Angabe En tout	179	136	76	171	95	165	47	869
Insgesamt	906	1 253	909	840	867	780	373	5 928

Chefs d'exploitation agricole à titre principal ou accessoire, en zone de plaine ou de montagne, par classe d'âges, en 1990

Haupt- oder nebenberufliche Leiter von landwirtschaftlichen Betrieben, nach Altersklasse und Produktionsgebiet, 1990

Classe d'âges Altersklasse	Chefs d'exploitation à titre principal Hauptberufliche Betriebsleiter			Chefs d'exploitation à titre accessoire Nebenberufliche Betriebsleiter			En tout Insgesamt
	Total	Zone de plaine Talgebiet	Zone de montagne Berggebiet	Total	Zone de plaine Talgebiet	Zone de montagne Berggebiet	
25	60	31	29	22	11	11	82
26-30	212	148	64	46	33	13	258
31-35	338	244	94	89	56	33	427
36-40	471	332	139	111	70	41	582
41-45	566	407	159	125	82	43	691
46-50	495	354	141	126	91	35	621
51-55	449	309	140	147	100	47	596
56-60	507	376	131	140	95	45	647
61-65	413	291	122	122	80	42	535
66 et plus und mehr	315	196	119	305	206	99	620
Total	3 826	2 688	1 138	1 233	824	409	5 059
Sans indication Ohne Angabe En tout/Insgesamt	232	192	40	637	543	94	869
	4 058	2 880	1 178	1 870	1 367	503	5 928

Personnel agricole masculin ayant une formation professionnelle, par district, en 1990

Männliche Arbeitskräfte in der Landwirtschaft mit Berufsbildung, nach Bezirk, 1990

District Bezirk	Examen de fin d'apprentissage Lehrlingsprüfung		Examen de capacité		Examen de maîtrise ¹	
	Exploi- tants Betriebs- leiter	Collabo- rateurs Mitar- beiter	Fähigkeitsprüfung Exploi- tants Betriebs- leiter	Collabo- rateurs Mitar- beiter	Meisterprüfung ¹ Exploi- tants Betriebs- leiter	Collabo- rateurs Mitar- beiter
Sarine / Saane	59	131	145	140	65	41
Singine / Sense	212	197	368	220	137	40
Gruyère / Greyerz	55	75	111	92	26	17
Lac / See	147	124	194	131	75	33
Glâne / Glane	57	102	130	117	45	18
Broye / Broye	69	78	125	77	53	24
Veveyse / Vivisbach	15	28	35	24	8	8
Canton / Kanton	614	735	1 108	801	409	181

¹ Soit une école supérieure, soit une école polytechnique / An einer Höheren Technischen Lehranstalt oder an einem Polytechnikum

Lait commercial: nombre de producteurs fédérés et quantités livrées, depuis 1969/70

Milchproduktion: Anzahl der in Verbänden organisierten Produzenten und abgelieferte Menge, seit 1969/70

Année Jahr	Producteurs Produzenten	Lait livré Abgelieferte Milch q
1969/70	6 476	2 058 686
1970/71	6 250	2 051 724
1971/72	5 158	2 039 546
1972/73	5 630	2 421 199
1973/74	5 452	2 477 274
1974/75	5 010	2 516 171
1975/76	5 012	2 603 743
1976/77	5 094	2 611 938
1977/78	4 871	2 697 296
1978/79	4 783	2 801 866
1979/80	4 688	2 778 920
1980/81	4 647	2 797 598
1981/82	4 510	2 752 830
1982/83	4 447	2 866 685
1983/84	4 341	2 904 080
1984/85	4 259	2 828 160
1985/86	4 204	2 836 490
1986/87	4 143	2 740 540
1987/88	4 055	2 756 070
1988/89	3 958	2 867 770
1989/90	3 841	2 770 680

Effectif et possesseurs de bétail bovin, depuis 1941

Rindviehbestand und Besitzer, seit 1941

	1941	1946	1951	1956	1961
Possesseurs de bétail bovin	10 596	10 395	10 040	9 364	8 772
Veaux jusqu'à 6 mois					
de boucherie	2 648	2 299	2 916	3 221	4 862
d'élevage	17 393	17 068	19 478	20 947	23 137
Jeune bétail de 6 mois à 1 année	7 443	6 051	8 111	8 119	9 971
Génisses					
de 1 à 2 ans	19 136	17 054	16 825	18 239	20 101
de plus de 2 ans	11 127	11 398	11 217	10 991	11 248
Vaches	59 189	53 130	61 245	62 343	66 838
Taureaux reproducteurs					
de 1 à 2 ans	2 268	1 600	1 389	1 626	2 110
de plus de 2 ans	528	522	663	621	566
Bœufs					
de 1 à 2 ans	1 116	1 066	539	495	230
de plus de 2 ans	751	790	305	129	74
Effectif bovin	121 599	110 978	122 688	126 731	139 137

Effectif du bétail bovin, par race, depuis 1936

Rindviehbestand, nach Rassen, seit 1936

Année	Effectif bovin	Race brune	Race tachetée rouge	Race tachetée noire	Race d'Hérens	Métis (croisements)
Jahr	Rindviehbestand	Braunvieh	Rotfleckvieh	Schwarzfleckvieh	Eringervieh	Kreuzungen
1936	113 233	1 154	93 463	17 246	243	1 127
1946	110 981	2 149	92 092	15 629	159	952
1956	126 731	3 361	106 039	16 467	208	656
1961	139 129	4 088	116 212	18 170	147	512
1966	146 628	4 322	121 822	19 879	88	517
1973	161 352	4 936	122 886	31 813	128	1 589
1978	172 291	4 009	120 685	44 553	150	2 894
1983	166 706	3 592	114 600	45 407	140	2 967
1988	155 821	2 823	105 504	41 945	218	5 331

Effectif et possesseurs de bétail bovin, depuis 1941

Rindviehbestand und Besitzer, seit 1941

1966	1973	1978	1983	1988	
7 704	6 293	5 722	5 091	4 551	Rindviehbesitzer
6 758	11 662	12 037	14 114	13 691	Kälber bis 1/2 Jahr
23 753	25 765	28 016	23 566	22 092	zum Schlachten zur Aufzucht
11 271	14 474	14 846	14 985	13 184	Jungvieh 1/2 bis 1 Jahr
21 204	23 490	28 008	27 506	26 123	Rinder
13 015	12 633	12 909	14 541	14 873	von 1 bis 2 Jahren über 2 Jahre
67 116	70 303	73 259	68 561	62 988	Kühe
2 414	1 929	1 898	628	551	Zuchtstiere
606	229	176	75	83	von 1 bis 2 Jahren über 2 Jahre
446	820	1 103	1 674	1 767	Ochsen
45	47	39	31	469	von 1 bis 2 Jahren über 2 Jahre
146 628	161 352	172 291	166 706	155 821	Rindviehbestand

Effectif et possesseurs d'équidés, depuis 1931

Einhufenerbestand und Besitzer, seit 1931

Année Jahr	Possesseurs de chevaux Pferde- besitzer	Effectif des chevaux Pferde- bestand	Catégories / Kategorien		Juments poulinières Zuchtstuten	Etalons reproducteurs Zuchthengste	Posses- seurs de mulet- s Maultier- besitzer	Effectif des mu- lets Maultier- bestand	Pos- sesseurs d'ânes Esel- besitzer	Efec- tif des ânes Esel- be- stand
			Poulains Fohlen	Chevaux Pferde						
1931	5 700	10 424	644	9 382	388	10	104	109	33	33
1936	5 652	10 626	649	9 246	721	10	88	96	25	25
1941	5 527	11 310	1 640	8 288	1 360	22	60	61	18	18
1946	5 587	12 459	2 929	7 829	1 678	23	70	71	13	13
1951	5 870	11 216	1 001	9 405	797	13	74	80	7	7
1956	5 757	10 384	822	8 874	678	10	67	72	12	14
1961	5 091	8 138	550	7 084	497	7	48	53	17	18
1966	3 656	5 060	332	4 273	448	7	36	44	16	19
1973	1 753	2 599	365	1 821	393	20	35	44	32	45
1978	1 134	2 101	400	1 284	412	5	27	27	42	58
1983	849	1 956	452	1 069	428	7	21	26	35	46
1988	823	2 354	613	1 190	541	10	9	9	45	86

Effectif du bétail bovin inscrit au Herd-book, depuis 1975

Rindviehbestand, eingetragen im Herd-Book, seit 1975

Année Jahr	Race tachetée rouge Rotfleckvieh		Race tachetée noire Schwarzfleckvieh		Race brune Braunvieh		Total
	Vaches / Génisses	Taureaux	Vaches / Génisses	Taureaux	Vaches / Génisses	Taureaux	
	Kühe / Rinder	Stiere	Kühe / Rinder	Stiere	Kühe / Rinder	Stiere	
1975	36 939	416	15 406	150	—	—	52 911
1976	36 665	493	16 213	129	450	5	53 955
1977	38 767	543	18 755	169	447	8	58 689
1978	39 375	628	20 445	164	486	9	61 107
1979	39 957	586	21 377	167	508	14	62 609
1980	38 920	415	20 675	147	475	7	60 639
1981	39 278	436	21 503	148	450	16	61 831
1982	38 614	408	21 046	128	392	9	60 597
1983	40 391	463	21 142	153	388	8	62 545
1984	41 009	481	21 762	193	474	8	63 927
1985	40 854	507	22 491	182	467	10	64 511
1986	41 546	540	22 858	153	459	7	65 563
1987	40 353	582	22 408	181	433	5	63 962
1988	40 834	553	23 038	161	485	3	65 074
1989	40 386	593	22 777	159	536	6	64 457
1990	40 724	563	23 267	202	538	13 ¹	65 307

¹ Y compris 5 taureaux de races diverses / Inbegriffen 5 Stiere verschiedener Rassen

Effectif et possesseurs de cheptel porcin, depuis 1931

Schweinebestand und Besitzer, seit 1931

Année Jahr	Posses- seurs de porcs	Effectif des porcs	Catégories ¹ / Kategorien ¹		Porcs de 30 - 50 kg	51 - 80 kg	Porcs à l'engrais de 80 kg et plus	Truies Mutterschweine		Verrats reproduc- teurs
			Porcelets < 30 kg	Schweine von 30 - 50 kg				En tout	dont portantes davon trächtig	
	Schweine- besitzer	Schweine- bestand	Ferkel < 30 kg	Schweine von 30 - 50 kg	51 - 80 kg	Porcs à l'engrais de 80 kg et plus Mast- schweine von 80 kg und mehr	Insgesamt		Zuchteber	
1931	9 315	75 697	23 496	24 277		18 923	8 678	...	323	
1936	8 474	66 255	14 881	11 264	15 694	17 816	6 362	4 095	238	
1941	9 399	62 937	11 673	10 363	19 696	16 285	4 700	3 027	220	
1946	9 300	52 979	9 976	8 086	15 866	14 628	4 208	2 949	215	
1951	8 689	65 961	13 881	10 980	18 463	16 835	5 586	3 976	216	
1956	8 244	83 119	20 618	13 110	21 982	20 126	7 003	4 623	280	
1961	7 722	89 561	19 892	16 596	22 792	23 287	6 708	4 325	286	
1966	6 057	97 055	19 421	19 521	26 467	23 674	7 679	4 992	293	
1973	4 201	123 814	28 941	27 599	32 575	24 991	9 333	5 918	375	
1978	3 034	117 007	25 643	28 872	32 073	21 602	8 430	5 729	387	
1983	2 325	117 570	26 803	32 311	31 299	18 570	8 252	5 275	335	
1988	1 726	99 316	28 993	22 108	23 477	17 043	7 362	4 916	333	

¹ Les données de 1988 ne sont pas directement comparables avec celles de 1983 (changement des catégories de poids), ni avec celles des années précédentes (passage de catégories d'âges à des catégories de poids) / Die Zahlen von 1988 sind nur bedingt vergleichbar mit jenen von 1983 (Änderung der Gewichtsklassen) und mit jenen früherer Jahre (Umstellung von Alters - auf Gewichtsklassen)

Effectif et possesseurs de cheptel ovin et caprin, depuis 1931

Schaf- und Ziegenbestand, Besitzer, seit 1931

Année Jahr	Moutons / Schafe					Chèvres / Ziegen				
	Posses- seurs	Effectif total	Agneaux jusqu'à 6 mois	De plus de 6 mois	Béliers	Posses- seurs	Effectif total	Chevreaux et jeunes chèvres	Boucs	Chèvres laitières
	Besitzer	Gesamt- bestand	Lämmer bis zu 6 Monaten	Von über 6 Monaten	Zucht- widder	Besitzer	Gesamt- bestand	Gitzi und Jungziegen	Böcke	Milch- ziegen
1931	2 208	9 579	3 490	6 089	...	2 760	8 764	2 733	142	5 889
1936	1 704	7 760	2 774	4 986	...	2 249	7 277	2 325	117	4 835
1941	2 093	8 915	3 424	5 182	309	2 143	6 725	1 692	98	4 935
1946	1 744	7 113	2 649	4 174	290	1 892	6 351	1 869	102	4 380
1951	1 613	6 869	2 529	4 000	340	1 353	4 592	1 233	86	3 273
1956	1 422	6 907	2 730	3 776	401	1 070	4 008	1 247	95	2 666
1961	1 445	8 319	3 096	4 814	409	970	3 404	1 123	84	2 197
1966	1 411	10 107	3 892	5 746	469	774	2 700	934	65	1 701
1973	1 432	13 290	5 435	7 241	614	724	2 862	979	82	1 801
1978	1 527	15 733	6 223	8 844	666	707	3 182	1 184	72	1 926
1983	1 217	12 523	4 368	7 730	425	599	2 883	1 340	60	1 483
1988	1 159	13 371	4 684	8 250	437	545	2 844	1 137	45	1 662

Aviculture - Apiculture, depuis 1931

Geflügel- und Bienenhaltung, seit 1931

Année Jahr	Aviculture / Geflügelhaltung					Apiculture Bienenhaltung			
	Poules de tout genre / Hühner aller Art					Oies, canards, dindes Gänse, Enten, Truten		Possesseurs Besitzer	Ruches d'abeilles Bienen- völker
	Possesseurs Besitzer	Effectif en tout Gesamt- bestand	dont / davon Poussins ¹ Küken ¹	Poules pondeuses ² Leghühner ²	Coqs d'élevage Zuchthähne	Possesseurs Besitzer	Effectif Bestand		
1931	15 556	395 527	33 220	478	2 067	2 586	13 882
1936	14 557	434 711	92 281	332 987	...	433	2 171	2 724	16 903
1941	13 901	289 422	31 726	247 843	7 862	372	1 384	2 860	20 191
1946	15 212	369 361	99 466	256 634	9 534	619	2 876	2 796	19 030
1951	15 626	462 503	105 778	337 526	10 798	1 019	3 646	2 491	17 134
1956	14 171	458 739	104 466	316 080	9 454	858	3 044	2 215	15 265
1961	12 055	393 609	106 653	252 558	7 083	676	3 375	1 855	13 895
1966	9 280	465 904	59 662	218 570	4 094	502	2 991	1 575	13 433
1973	6 192	508 868	27 326	220 952	2 322	352	2 088	1 430	14 227
1978	5 398	627 294	44 092	219 165	7 037	354	1 889	1 388	15 166
1983	4 304	702 335	24 678	168 038	1 781	430	2 202	1 227	13 532
1988	3 481	942 886	46 359	174 403	2 431	352	6 566	1 124	13 665

¹Dès 1966, poussins jusqu'à 3 mois, auparavant poussins jusqu'à 2 mois seulement / Seit 1966 Küken bis 3 Monate, früher nur Küken bis 2 Monate
²Y compris les poulettes de plus de 3 mois / Junghennen über 3 Monate inbegriffen

Équipement technique de l'agriculture, par district, depuis 1969

Technische Ausrüstung in der Landwirtschaft nach Bezirk, seit 1969

District	Année	Tracteurs à deux essieux ou à chenilles ¹	Tracteurs monoaxes et motofaucheuses	Chars autochargeurs tractés	Epan-deuses à fumier tractées	Moisson-neuses-batteuses	Installations de traite mécanique	Silos à fourrages verts ou préfanés (m ³)
Bezirk	Jahr	Vierrad- und Raupen-traktoren ¹	Einachs-traktoren und Motor-mäher	Gezogene Ladewagen	Gezogene Mist-streuer	Mäh-drescher	Melk-anlagen	Siloraum für Grün- und Welk-futter (m ³)
Sarine / Saane	1969	1 072	710	646	...	66	352	...
	1975	1 201	588	515	463	93	620	31 086
	1980	1 306	626	568	501	...	657	39 598
	1985	1 323	466	482	455	85	620	42 759
	1990	1 333	585	528	450	84	542	39 627
Singine / Sense	1969	998	1 472	703	...	67	389	...
	1975	1 201	1 314	805	299	86	688	20 097
	1980	1 427	1 351	846	374	...	843	26 934
	1985	1 576	1 211	851	415	86	845	29 759
	1990	1 632	1 192	864	445	79	807	27 378
Gruyère / Greyerz	1969	914	710	458	...	1	248	...
	1975	1 054	690	467	327	2	548	14 398
	1980	1 175	747	484	389	...	670	17 676
	1985	1 291	601	480	377	1	699	17 153
	1990	1 221	694	557	403	1	625	17 384
Lac / See	1969	895	716	397	...	63	189	...
	1975	1 075	612	497	254	90	371	19 819
	1980	1 175	599	481	292	...	425	27 303
	1985	1 267	516	456	313	87	413	30 522
	1990	1 276	530	436	317	73	380	31 718
Glâne / Glane	1969	1 114	458	641	1	20	355	...
	1975	1 246	451	633	479	33	648	7 020
	1980	1 376	552	625	520	...	695	10 079
	1985	1 471	503	599	499	42	700	13 564
	1990	1 440	632	603	483	44	642	17 466
Broye / Broye	1969	1 042	334	416	...	107	282	...
	1975	1 136	251	395	393	161	450	37 099
	1980	1 247	315	428	462	...	495	69 467
	1985	1 346	230	318	448	149	491	79 869
	1990	1 366	397	339	411	127	422	87 043
Veveyse / Vivisbach	1969	416	353	251	1	–	160	...
	1975	505	311	247	219	1	261	18 073
	1980	586	329	215	233	...	330	22 257
	1985	626	209	259	220	2	332	24 982
	1990	622	275	281	231	1	285	27 198
Canton / Kanton	1969	6 451	4 753	3 512	1 532	324	1 975	97 354
	1975	7 418	4 217	3 559	2 434	466	3 586	147 592
	1980	8 292	4 519	3 647	2 771	480	4 115	213 314
	1985	8 900	3 736	3 445	2 727	452	4 100	238 608
	1990	8 890	4 305	3 608	2 740	409	3 703	247 814

¹Y compris Jeeps, Landrover, Unimog / Inbegriffen Jeeps, Landrover, Unimog

Effectif des chiens¹, par district, depuis 1982

Hundebestand¹, nach Bezirk, seit 1982

Année Jahr	Sarine Saane	Singine Sense	Gruyère Greyerz	Lac See	Glâne Glâne	Broye Broye	Veveyse Vivisbach	Canton Kanton
1982	3 608	2 405	1 982	1 552	1 403	1 658	853	13 461
1983	3 542	2 379	2 244	1 475	1 395	1 650	879	13 564
1984	3 514	2 344	2 097	1 491	1 390	1 619	845	13 300
1985	3 457	2 306	2 108	1 477	1 367	1 617	861	13 193
1986	3 438	2 314	2 074	1 417	1 392	1 655	892	13 182
1987	3 484	2 274	2 136	1 473	1 368	1 631	907	13 273
1988	3 468	2 329	2 073	1 471	1 385	1 660	942	13 328
1989	3 369	2 341	2 026	1 434	1 363	1 657	943	13 133
1990	3 359	2 356	2 081	1 440	1 427	1 681	986	13 330

¹Cet effectif correspond, en principe, aux médailles délivrées pour les chiens soumis à un impôt. Les chiens d'avalanche, les chiens d'utilité publique, sont en général exonérés et ne sont pas pris en compte / Dieser Bestand entspricht grundsätzlich den ausgestellten Hundemarken im Rahmen der Hundesteuern. Lawinenhunde und Hunde im Dienste der Öffentlichkeit sind im allgemeinen von der Steuerpflicht befreit und werden nicht mitgezählt

Abattages selon le résultat de l'inspection, depuis 1980

Schlachtungen nach Kontrollergebnis, seit 1980

Animaux abattus / Geschlachtete Tiere

Année Jahr	abattus ¹ geschlachtet ¹	propres à la consommation bankwürdig	condition. propres bedingt bankwürdig	impropres ungeniessbar
1980	240 190	238 420	1 070	700
1981	237 964	236 131	1 005	828
1982	241 177	239 459	925	793
1983	241 724	239 709	846	1 169
1984	248 594	246 931	872	791
1985	263 896	262 334	766	796
1986	279 201	277 769	783	649
1987	283 514	281 926	950	638
1988	290 280	288 780	999	501
1989	289 087	287 597	971	519
1990	279 159	277 797	759	603

¹Abattages à domicile non compris / Hausschlachtungen nicht inbegriffen

Abattages soumis à l'inspection¹, par espèce, depuis 1980

Durch die Fleischschau kontrollierte Schlachtungen¹, nach Tierart, seit 1980

Animaux abattus / Geschlachtete Tiere

Année Jahr	Taureaux Stiere	Bœufs Ochsen	Vaches Kühe	Génisses Rinder	Veaux Kälber	Moutons Schafe	Chèvres Ziegen	Porcs Schweine	Chevaux Pferde	Total
Canton / Kanton										
1980	3 861	1 747	14 005	3 883	14 899	9 372	228	192 115	80	240 190
1981	3 715	1 806	14 047	3 830	13 716	7 480	255	193 012	103	237 964
1982	4 022	1 337	13 981	3 724	13 578	6 642	286	197 498	109	241 177
1983	4 573	1 339	12 076	3 340	13 085	6 308	212	200 752	39	241 724
1984	5 771	1 470	14 148	3 691	14 639	6 885	545	201 320	125	248 594
1985	6 897	1 280	12 670	3 877	14 251	7 410	268	217 105	138	263 896
1986	7 518	1 319	11 863	4 549	15 459	9 312	255	228 785	141	279 201
1987	6 910	1 232	13 613	4 882	16 421	7 926	284	232 115	131	283 514
1988	7 427	907	13 594	4 629	14 441	7 992	264	240 927	99	290 280
1989	8 350	810	13 780	4 371	12 672	7 235	215	241 594	60	289 087
1990	9 025	672	15 622	4 887	13 061	8 318	318	227 171	85	279 159
Fribourg-Ville / Freiburg-Stadt										
1980	1 510	75	4 607	572	2 881	988	7	11 681	40	22 361
1981	1 403	172	5 213	538	2 911	685	2	12 156	58	23 138
1982	1 358	70	5 366	514	3 011	686	7	12 498	65	23 575
1983	2 047	60	4 085	473	3 115	653	4	12 423	68	22 928
1984	2 271	90	4 608	643	3 497	715	3	11 956	73	23 856
1985	2 628	91	4 593	688	3 869	985	11	11 851	103	24 819
1986	2 897	131	4 585	1 016	4 817	1 001	16	11 783	88	26 334
1987	2 320	134	5 831	1 000	5 057	1 155	13	11 584	89	27 183
1988	2 379	64	6 563	910	3 652	990	25	12 247	48	26 878
1989	2 470	54	7 323	769	3 016	966	16	12 049	28	26 691
1990	1 607	21	5 034	700	2 575	960	32	11 155	41	22 125

¹Abattages à domicile non compris / Hausschlachtungen nicht inbegriffen

Céréales: production indigène et quantités livrées, en quintaux, depuis 1980

Getreideernte: Inlandproduktion und abgelieferte Mengen, in Zentnern, seit 1980

Année Jahr	Récolte indigène Inlandernte	Livraisons de céréales ² Abgeliefertes Getreide ²						Total ³	
		Froment Weizen I ¹	Froment Weizen II	Froment Weizen III	Froment Weizen IV	Seigle Roggen	Méteil Mischel		Epeautre Dinkel
1980	331 531	111 367	163 271	85	399	37 079	17	6	312 223
1981	337 003	127 327	164 418	—	634	25 995	225	63	318 663
1982	236 858	54 760	165 754	—	—	4 490	—	—	225 004
1983	349 601	117 262	201 782	—	633	15 428	130	20	335 254
1984	509 876	221 427	249 249	—	4 086	20 973	—	—	495 735
1985	414 543	231 779	157 851	—	7 859	17 054	—	—	414 543
1986	391 486	289 340	78 358	—	7 064	16 291	—	92	391 147
1987	345 311	247 781	66 464	138	15 114	14 600	—	—	344 100
1988	440 816	360 536	42 495	8 858	11 486	17 137	—	—	440 512
1989	555 105	462 445	60 780	4 396	9 729	17 231	—	22	554 603
1990	460 400	378 820	58 940	2 220	4 240	16 100	—	80	460 400

¹Qualité la meilleure / Beste Qualität

²Blé germé non compris / Ohne Auswuchsgetreide

³Les éventuelles différences entre le total général et la somme des nombres sont dues aux nombres arrondis / Allfällige Unterschiede zwischen Gesamtsumme und addierten Einzelwerten sind auf Rundungsdifferenzen zurückzuführen

Surface¹ et rendement des vignes, depuis 1976

Reblandfläche¹ und Weinernte, seit 1976

Année Jahr	Surface des vignes, en ares Reblandfläche, in Aren			Rendement de moût, en hl Weinmostertrag, in hl			Rendement de moût par ha, en hl Weinmostertrag pro ha, in hl	
	Crus rouges	Crus blancs	Total	Crus rouges	Crus blancs	Total	Crus rouges	Crus blancs
	Rotes Gewächs	Weisses Gewächs		Rotes Gewächs	Weisses Gewächs		Rotes Gewächs	Weisses Gewächs
1976	1 159	8 852	10 011	803	6 787	7 590	69,3	76,7
1977	1 198	8 832	10 030	761	7 188	7 949	63,5	81,4
1978	1 237	8 847	10 084	411	2 142	2 553	33,2	24,2
1979	1 264	8 821	10 085	848	5 413	6 261	67,1	61,4
1980	1 267	8 879	10 146	518	5 283	5 801	40,9	59,5
1981	1 247	9 019	10 266	608	3 339	3 947	48,8	37,0
1982	1 247	9 019	10 266	1 201	11 598	12 799	96,3	128,6
1983	1 255	9 019	10 274	1 115	8 390	9 505	88,8	93,0
1984	1 260	9 026	10 286	846	6 888	7 734	67,1	76,3
1985	1 326	8 973	10 299	1 251	9 904	11 155	94,3	110,4
1986	1 391	8 923	10 314	1 167	9 467	10 634	83,9	106,1
1987	1 446	8 899	10 345	916	6 871	7 787	63,3	77,2
1988	1 464	8 889	10 353	1 291	7 421	8 712	88,2	83,5
1989	1 578	8 874	10 452	1 600	12 673	14 273	101,4	142,8
1990	1 676	8 818	10 494	1 366	10 167	11 533	81,5	115,3

¹Y compris les surfaces de moins de 10 ares / Flächen mit weniger als 10 Aren inbegriffen

Arbres fruitiers sur prairies et champs, par espèce, depuis 1951

Obstbäume im Feldobstbau, nach Obstart, seit 1951

Espèce	1951	1961	1971	1981	Obstart
Pommiers	244 921	190 966	115 527	91 098	Äpfel
Poiriers	82 138	55 241	31 035	24 012	Birnen
Cerisiers	107 390	76 586	46 887	35 741	Kirschen
Pruniers de tout genre	161 105	117 038	69 658	49 017	Zwetschgen u. Pflaumen
Pêchers	1 638	969	332	249	Pfirsiche
Abricotiers	1 551	1 133	322	247	Aprikosen
Cognassiers	8 424	4 147	2 934	2 808	Quitten
Noyers	23 880	14 672	8 275	6 973	Nüsse
Total	631 047	460 752	274 970	210 145	Total

Arbres fruitiers sur prairies et champs, par espèce et forme de croissance, en 1981

Obstbäume im Feldobstbau, nach Obstart und Wuchsform, 1981

Espèce	Nombre d'arbres / Anzahl Bäume			Total	Obstart
	Hautes et demi-tiges Hoch- und Halbstämme		Basses tiges Nieder- stämme		
	jeunes sains junge gesunde	autres de tout âge übrige jeden Alters			
Pommiers	16 272	64 124	10 702	91 098	Äpfel
Gravenstein	1 951	4 340	1 292	7 583	Gravensteiner
Boscoop	2 495	9 783	822	13 100	Boskop
Jonathan	944	628	1 211	2 783	Jonathan
Pomme cloche	1 878	3 052	1 015	5 945	Glockenapfel
Autres variétés de pommes	9 004	46 321	6 362	61 687	Übrige Apfelsorten
Poiriers	5 129	15 726	3 157	24 012	Birnen
Cerisiers	7 787	26 306	1 648	35 741	Kirschen
Pruniers de tout genre	8 515	38 146	2 356	49 017	Zwetschgen u. Pflaumen
Pêchers	73	63	113	249	Pfirsiche
Abricotiers	44	46	157	247	Aprikosen
Cognassiers	932	1 639	237	2 808	Quitten
Noyers	1 869	5 058	46	6 973	Nüsse
Total	40 621	151 108	18 416	210 145	Total

Cultures fruitières intensives, par espèce, depuis 1976

Obstbauliche Intensivkulturen, nach Obstart, seit 1976

Ares / Aren

Année	Pommiers	Poiriers	Cerisiers	Pruniers de tout genre	Pêchers	Abricotiers	Total
Jahr	Äpfel	Birnen	Kirschen	Zwetschgen, Pflaumen	Pflirsiche	Aprikosen	
1976	1 427	166	152	496	21	1	2 263
1977	1 499	171	156	509	21	2	2 358
1978	1 649	184	161	509	21	2	2 526
1979	1 787	206	184	468	21	2	2 668
1980	1 818	214	185	466	30	2	2 715
1981	1 779	243	191	528	30	–	2 771
1982	1 647	246	184	555	35	1	2 668
1983	1 686	233	523 ¹	517	40	1	3 000
1984	1 618	240	512 ¹	458	24	1	2 853
1985	1 635	249	428 ¹	457	24	1	2 794
1986	1 659	251	428 ¹	457	24	1	2 820
1987	1 594	284	403 ¹	428	26	1	2 736
1988	1 455	287	394 ¹	384	24	2	2 546
1989	1 622	462	343 ¹	402	27	2	2 858
1990	1 618	429	345 ¹	408	23	2	2 825

¹Y compris les cultures de cerises de la classe de densité 100 à 250 arbres par hectare / Kirschenkulturen der Dichteklasse 100-250 Bäume pro Hektare inbegriffen

Etat de santé des forêts, pour les essences principales, selon les résultats de l'inventaire Sanasilva, depuis 1986

Gesundheitszustand der Wälder, nach den wichtigsten Baumarten, gemäss den Ergebnissen der Sanasilva-Waldschadeninventur, seit 1986

Essence principale Baumart	Année Jahr	Etat de santé, en % / Gesundheitszustand, in %				Total
		Sains Gesund	Légèrement atteints Schwach geschädigt	Moyennement atteints Mittelstark geschädigt	Gravement atteints Stark geschädigt	
Epicéa / Fichte	1986	64	24	9	3	100
	1987	50	39	9	2	100
	1988	54	34	10	2	100
	1990	51	32	14	3	100
Sapin / Tanne	1986	67	21	9	3	100
	1987	51	36	11	2	100
	1988	56	39	3	2	100
	1990	50	33	16	1	100
Pin / Föhre	1986	36	44	15	5	100
	1987	39	44	17	—	100
	1988	57	40	3	—	100
	1990	48	40	12	—	100
Hêtre / Buche	1986	55	35	9	1	100
	1987	42	46	11	1	100
	1988	79	19	1	1	100
	1990	61	28	9	2	100
Erable / Ahorn	1986	78	19	3	—	100
	1987	68	28	4	—	100
	1988	74	24	2	—	100
	1990	74	19	7	—	100
Frêne / Esche	1986	57	30	13	—	100
	1987	50	40	8	2	100
	1988	50	43	4	3	100
	1990	44	43	9	4	100
Total	1986	61	27	10	2	100
	1987	48	40	10	2	100
	1988	59	32	7	2	100
	1990	52	32	13	3	100

Répartition des surfaces forestières et du matériel sur pied, selon la propriété et l'inventaire forestier national 1982-86

Aufteilung der Waldfläche und des Holzvorrats, nach Eigentum, gemäss Landesforstinventar 1982-86

	Surface totale Gesamtfläche ha	Matériel sur pied Holzvorrat 1000 m ³	
Forêts publiques	25 000	10 500	Öffentliche Wälder
Forêts privées	15 000	6 400	Privatwälder
Total	40 000	16 900	Total

Etat de santé des forêts, pour les essences principales, selon les résultats de l'inventaire Sanasilva, 1990

Gesundheitszustand der Wälder, nach den wichtigsten Baumarten, gemäss den Ergebnissen der Sanasilva-Waldschadeninventur, 1990

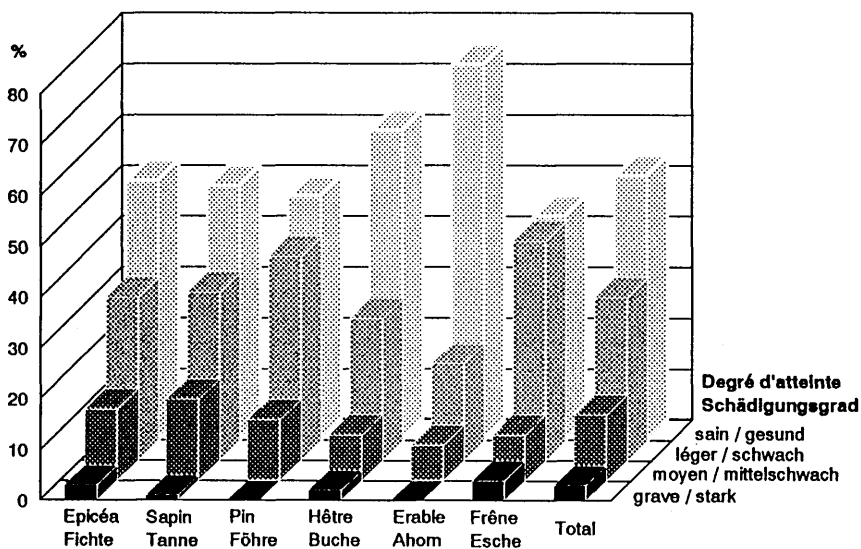

Effectif des peuplements forestiers dans le canton de Fribourg, par essence, selon l'inventaire forestier national 1982-86

Waldbestand im Kanton Freiburg, nach Baumart, gemäss Landesforstinventar 1982-86

Essence principale	1000 tiges / Stämme	1000 m ³	Baumart
Résineux	14 107	12 875	Nadelhölzer
Epicéa	11 062	10 113	Fichte
Sapin	2 560	2 187	Tanne
Pin	270	387	Föhre
Mélèze	177	153	Lärche
Autres	38	35	Übrige
Feuillus	7 331	4 024	Laubhölzer
Hêtre	4 370	2 774	Buche
Erable	640	227	Ahorn
Frêne	1 164	509	Esche
Chêne	314	274	Eiche
Autres	843	240	Übrige
Total	21 438	16 900	Total

¹Les éventuelles différences entre le total général et la somme des nombres sont dues aux nombres arrondis / Allfällige Unterschiede zwischen Gesamtsumme und addierten Einzelwerten sind auf Rundungsdifferenzen zurückzuführen

Bois livré par les forêts publiques et privées, en m³, depuis 1986¹Holzabgabe der öffentlichen und privaten Wälder, in m³, seit 1986¹

Année Jahr	Forêts publiques Öffentliche Wälder	Forêts privées Private Wälder	Total	Bois en grumes Stammholz	Bois d'industrie Industrie- holz	Bois de feu Brennholz
En tout / Insgesamt						
1986	145 995	37 495	183 490	119 390	34 833	29 267
1987	136 297	39 896	176 193	111 307	35 490	29 396
1988	143 092	32 136	175 228	112 177	34 981	28 070
1989	132 198	32 682	164 880	105 178	33 703	25 999
1990	164 340	57 004	221 344	159 518	35 661	26 165

Résineux / Nadelholz

1986	124 309	31 301	155 610	114 316	33 290	8 004
1987	114 393	33 476	147 869	106 260	33 366	8 243
1988	123 295	26 872	150 167	107 235	33 419	9 513
1989	111 255	26 399	137 654	99 212	31 160	7 282
1990	143 683	49 597	193 280	151 674	33 301	8 305

Feuillus / Laubholz

1986	21 686	6 194	27 880	5 074	1 543	21 263
1987	21 904	6 420	28 324	5 047	2 124	21 153
1988	19 797	5 264	25 061	4 942	1 562	18 557
1989	20 943	6 283	27 226	5 966	2 543	18 717
1990	20 657	7 407	28 064	7 844	2 360	17 860

¹Entreprises relevées par la statistique fédérale / Betriebe, die von der eidg. Statistik erfasst werden**Bilan des exploitations forestières publiques et investissements pour ouvrages permanents, en francs, depuis 1986**

Bilanz der öffentlichen Forstbetriebe und Investitionen für Daueranlagen, in Franken, seit 1986

	1986	1987	1988	1989	1990
Recettes et dépenses des exploitations / Betriebseinnahmen und -ausgaben					
Exploitation forestière globale / Forstbetrieb insgesamt					
Recettes / Einnahmen	18 353 470	16 569 305	16 963 800	17 362 210	24 052 530
Dépenses / Ausgaben	15 215 012	15 992 744	16 932 834	18 102 107	22 632 582
Solde / Saldo	3 138 458	576 561	30 966	- 739 897	1 419 948
dont / davon					
Exploitation produisant du bois / Holzproduktionsbetrieb					
Recettes / Einnahmen	12 969 306	14 782 320	14 936 715	13 939 911	18 015 255
Dépenses / Ausgaben	12 965 769	13 600 220	13 617 838	14 292 963	17 872 070
Solde / Saldo	3 537	1 182 100	1 318 877	- 353 052	143 185
Investissements pour ouvrages permanents / Investitionen für Daueranlagen					
Recettes / Einnahmen	1 353 295	1 423 219	1 119 202	2 044 868	3 183 588
Dépenses / Ausgaben	2 368 974	3 404 549	2 842 446	4 775 598	5 425 444
Solde / Saldo	- 1 015 679	- 1 981 330	- 1 723 244	- 2 730 730	- 2 241 856

Pêche professionnelle fribourgeoise dans les lacs de Neuchâtel et de Morat, depuis 1986

Freiburger Berufsfischfang im Neuenburger- und Murtensee, seit 1986

En tonnes / In Tonnen 1986 1987 1988 1989 1990

Lac de Neuchâtel / Neuenburgersee

Bondelles / Zwergschwebfelnchen	69,1	37,5	32,2	41,1	53,7
Brêmes ¹ / Brachsman ¹	–	–	1,4	25,6	17,8
Brochets / Hechte	0,7	1,8	1,0	1,3	0,9
Palées / Balchen	14,8	22,3	27,2	19,2	23,7
Perches / Egli	44,4	14,8	15,5	9,7	10,3
Truites / Forellen	0,7	1,2	1,0	0,9	0,6
Vengerons / Rotaugen	21,9	14,1	35,3	26,7	21,6
Autres / Andere	0,4	0,4	0,2	0,7	0,3

Lac de Morat / Murtensee

Brêmes / Brachsman	3,4	5,1	12,3	15,5	13,5
Brochets / Hechte	2,2	2,0	2,0	1,1	0,9
Palées / Balchen	0,1	0,1	0,2	0,2	0,2
Perches / Egli	7,7	3,6	5,5	3,7	8,6
Silures / Welse	0,5	0,8	0,9	0,7	0,8
Truites / Forellen	0,3	0,3	0,2	0,5	0,6
Vengerons / Rotaugen	58,0	76,3	52,2	49,8	53,5
Autres / Andere	0,4	0,6	0,4	0,4	0,4

¹Y compris les platelles / Platellen inbegriffen

Permis de pêche dans les cours d'eau et lacs cantonaux, depuis 1986

Fischereipatente für die Wasserläufe und kantonalen Seen, seit 1986

1986 1987 1988 1989 1990

Rivières et lacs cantonaux / Flüsse und Seen

Permis annuel / Jahrespatente	2 849	2 862	2 860	2 568	2 671
Permis de 2 mois / Halbj.pat. (2 Monate)	126	114	117	163	121
Permis de 15 jours / Ferienpat. (15 Tage)	176	158	154	184	171
Permis d'un jour / Tagespatente	1 930	1 939	1 767	1 609	1 631

Rivières seulement / Nur Flüsse

Permis annuel / Jahrespatente	315	306	314	303	329
Permis de 2 mois / Halbj.pat. (2 Monate)	27	51	34	43	34

Lacs cantonaux seulement / Nur Seen

Permis annuel / Jahrespatente	598	641	675	755	800
Permis de 2 mois / Halbj.pat. (2 Monate)	105	107	89	111	103

Permis additionnel pour la pêche en bateau sur les lacs / Zusätzliche Patente für die Fischerei vom Schiff aus auf den Seen

997 1 095 1 221 1 380 1 332

Canal de la Broye et Bibera / Broyekanal und Bibera

Permis annuel / Jahrespatente	399	394	364	355	308
Permis d'un jour / Tagespatente	666	763	703	649	668

Permis de chasse délivrés, infractions et gibier abattu, depuis 1975

Eriteilte Jagdpatente, Übertretungsfälle und erlegtes Wild, seit 1975

Année Jahr	Personnes autorisées à chasser Jagd- berechtigte	Permis délivrés pour la chasse Patente für die Jagd		Permis pour chasses spéciales Patente für Spezial- jagden	Infractions Übertretungs- fälle	Gibier abattu Erlegtes Wild	
		en montagne im Gebirge	en plaine im Flachland			Gibier à poil Haarwild	Gibier à plume Federwild
1975	671	272	399	495	39	4 374	8 657
1976	635	256	379	455	112	3 945	7 516
1977	644	276	361	382	81	3 797	7 426
1978	631	283	348	382	74	2 026	7 939
1979	674	272	402	349	70	2 785	6 647
1980	701	291	410	381	35	3 182	7 897
1981	726	304	422	397	102	4 023	8 462
1982	767	331	436	400	102	3 040	6 588
1983	775	332	443	463	67	3 018	4 607
1984	792	321	471	508	60	3 067	3 781
1985	802	383	778 ¹	445	52	2 622	4 228
1986	815	405	876 ¹	474	41	2 959	3 917
1987	805	397	859 ¹	486	34	2 976	2 398
1988	773	412	814 ¹	526	68	3 319	1 672
1989	770	405	819 ¹	558	49	2 998	1 599
1990	766	439	817 ¹	554	25	3 452	1 250

¹Depuis 1985, les permis pour la chasse en montagne ne sont pas valables en plaine / Die Patente für die Jagd im Gebirge sind seit 1985 nicht mehr gültig für die Jagd im Flachland

Chevreaux et chamois abattus à la chasse, par district, en 1990

Während der Jagd erlegte Rehe und Gamsen, nach Bezirk, 1990

District	Chevreaux / Rehe			Chamois / Gamsen		Total	Bezirk
	Brocards Rehböcke	Chevrettes Rehgeissen	Total	Mâles Böcke	Femelles Geissen		
Sarine	55	26	81	–	–	–	Saane
Singine	162	55	217	21	9	30	Sense
Gruyère	120	62	182	201	62	263	Greyerz
Lac	53	19	72	–	–	–	See
Glâne	27	24	51	–	–	–	Glâne
Broye	48	26	74	–	–	–	Broye
Veveyse	30	17	47	8	1	9	Vivisbach
Canton	495	229	724	230	72	302	Kanton

Gibier abattu, par genre, depuis 1975

Erlegtes Wild nach Arten, seit 1975

Gibier à poil / Haarwild

Année Jahr	Renards Füchse	Chevreuils Rehe	Lièvres Hasen	Chamois Gemsen	Blaireaux Dachse	Autre gibier à poil Anderes Haarwild	Total
1975	2 333	495	987	217	141	201	4 374
1976	2 104	647	629	252	127	186	3 945
1977	2 131	596	561	226	90	193	3 797
1978	308	637	625	276	19	161	2 026
1979	221	1 305	763	227	20	249	2 785
1980	436	1 320	880	245	22	279	3 182
1981	425	1 412	1 635	266	29	256	4 023
1982	139	1 438	971	256	11	225	3 040
1983	203	1 379	1 008	259	6	163	3 018
1984	257	1 238	1 111	261	8	192	3 067
1985	514	753	767	293	11	284	2 622
1986	829	770	701	324	11	324	2 959
1987	1 239	665	472	294	11	295	2 976
1988	1 684	679	474	308	13	161	3 319
1989	1 610	711	277	288	8	104	2 998
1990	2 260	724	—	302	6	160	3 452

Gibier à plume / Federwild

Année Jahr	Cornilles, pies, geais Krähen, Elstern, Häher	Ramiers Wild- tauben	Canards sauvages, oies sauvages Wildenten, Wildgänse	Faisans Fasane	Perdrix grises Rebhühner	Autre gibier à plume Anderes Feder- wild	Total
1975	4 693	1 683	1 290	354	292	345	8 657
1976	4 360	1 152	1 147	307	265	285	7 516
1977	4 440	1 024	1 278	260	211	213	7 426
1978	4 500	1 214	1 450 ¹	304	146	325	7 939
1979	3 950	813	1 294	274	125	191	6 647
1980	4 200	1 349	1 577	293	209	269	7 897
1981	4 375	1 734	1 481	328	265	279	8 462
1982	4 089	672	1 194	236	132	265	6 588
1983	2 889	219	1 116	73	117	193	4 607
1984	2 484	156	876	73	128	64	3 781
1985	2 705	135	1 198	60	42	88	4 228
1986	2 250	126	1 327	64	66	84	3 917
1987	597	431	1 191	61	34	84	2 398
1988	264	154	1 103	55	— ²	96	1 672
1989	179	106	1 170	57	— ²	87	1 599
1990	244	105	726	37	— ²	138	1 250

¹Dès 1978, seulement canards sauvages / Seit 1978 nur Wildenten

²Protégées depuis 1988 / Seit 1988 geschützt

Industrie et commerce
Industrie und Handel

Importation et exportation du canton de Fribourg, en tonnes et en 1000 fr., depuis 1972

Einfuhr und Ausfuhr des Kantons Freiburg, in Tonnen und 1000 Fr., seit 1972

Année Jahr	Importation ¹ / Einfuhr ¹		Exportation / Ausfuhr	
	en tonnes in Tonnen	en 1000 fr. in 1000 Fr.	en tonnes in Tonnen	en 1000 fr. in 1000 Fr.
1972	119 564	208 746	29 180	186 535
1973	131 108	250 629	31 068	205 389
1974	137 783	311 090	40 790	253 588
1975	128 895	265 524	41 964	266 634
1976	149 106	281 607	42 252	292 864
1977	139 543	320 961	56 437	370 655
1978	170 016	356 952	66 195	417 385
1979	207 140	433 277	76 899	470 157
1980	215 504	563 715	89 960	576 616
1981	226 201	546 032	93 598	712 935
1982	232 589	560 661	102 069	727 851
1983	237 459	597 858	120 844	823 568
1984	265 334	722 131	138 494	1 034 713
1985	266 165	834 421	118 858	1 142 065
1986	263 197	857 592	121 734	1 214 795
1987	279 635	1 016 932	126 571	1 280 310
1988	292 256	1 187 745	107 711	1 320 286
1989	308 587	1 392 151	110 684	1 561 464
1990	309 387	1 518 132	121 706	1 709 264

¹Importations directes de marchandises et importations indirectes de marchandises pour lesquelles la destination vers le canton de Fribourg est connue / Direkte Wareneinfuhren und indirekte Wareneinfuhren, deren Bestimmung nach dem Kanton Freiburg bekannt ist

Commerce extérieur du canton de Fribourg, selon l'emploi des marchandises, en 1990¹

Aussenhandel des Kantons Freiburg, nach Verwendungszweck, 1990¹

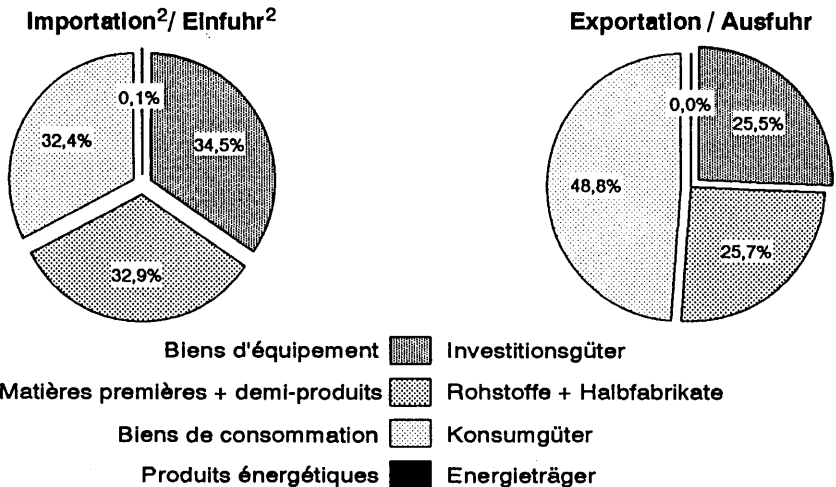

¹Valeur en % / Wert in %

²Voir remarque page 171 / Siehe Bemerkung Seite 171

Importation¹ et exportation du canton de Fribourg, par pays, en 1000 fr.², en 1989 et 1990

Einfuhr¹ und Ausfuhr des Kantons Freiburg, nach Ländern, in 1000 Fr.², 1989 und 1990

Pays	Importation / Einfuhr		Exportation / Ausfuhr		Land
	1989	1990	1989	1990	
Rép. féd. d'Allemagne ³	361 580	389 317	307 886	355 246	BR Deutschland ³
France	330 656	387 773	289 783	295 624	Frankreich
Italie	159 131	170 189	114 618	146 343	Italien
Pays-Bas	45 608	45 539	54 805	68 063	Niederlande
Belgique + Luxembourg	38 888	49 366	36 802	43 559	Belgien + Luxemburg
Grande-Bretagne	205 307	197 877	117 977	113 742	Grossbritannien
Danemark-Feroe	7 065	7 435	15 489	15 852	Dänemark-Färøer
Espagne	11 124	20 025	36 670	44 618	Spanien
Portugal	2 893	3 369	5 424	7 237	Portugal
Irlande	246	492	1 853	1 175	Irland
Grèce	58	130	8 332	5 870	Griechenland
CE ⁴ en tout	1 162 556	1 271 511	989 641	1 097 328	EG ⁴ insgesamt
Autriche	24 452	33 256	66 428	55 372	Österreich
Norvège	11 137	8 958	5 771	5 817	Norwegen
Suède	56 962	58 148	27 022	36 382	Schweden
Finlande	5 396	7 871	10 212	7 042	Finnland
Islande	9 633	18 704	2 083	2 092	Island
AELE ⁵ en tout	107 581	126 937	111 516	106 706	EFTA ⁵ insgesamt
Turquie	1 047	1 050	1 491	3 000	Türkei
Pologne	870	566	1 946	1 390	Polen
Tchécoslovaquie	2 293	2 175	10 571	2 119	Tschechoslowakei
Hongrie	734	620	1 083	1 748	Ungarn
Bulgarie	982	1 118	5 472	317	Bulgarien
URSS	118	108	8 403	19 143	UdSSR
Yougoslavie	1 703	1 344	1 291	4 273	Jugoslawien
Autres pays d'Europe	88	22	4 213	1 936	Übriges Europa
Europe en tout	1 277 971	1 405 450	1 135 627	1 237 960	Europa insgesamt
Egypte	1	5	857	1 118	Ägypten
Nigéria	–	–	160	269	Nigeria
Afrique du Sud	38	19	3 269	2 595	Südafrika
Autres pays d'Afrique	2 342	2 131	16 247	19 745	Übriges Afrika
Afrique en tout	2 381	2 155	20 533	23 727	Afrika insgesamt
Israël	1 332	1 244	2 398	2 879	Israel
Arabie saoudite	958	374	29 748	33 464	Saudi-Arabien
Iran	399	296	2 571	1 293	Iran
Hongkong	10 510	11 776	66 950	85 219	Hongkong
Japon	21 810	19 545	43 814	70 251	Japan
Autres pays d'Asie	18 802	26 294	51 328	66 340	Übriges Asien
Asie en tout	53 811	59 530	196 808	259 446	Asien insgesamt
Canada	4 227	2 358	15 216	10 246	Kanada
Etats-Unis d'Amérique	42 224	39 744	162 729	150 774	Verein. Staaten v. Amerika
Mexique	333	776	3 149	3 447	Mexiko
Brésil + Argentine	4 157	1 638	3 994	2 985	Brasilien + Argentinien
Autres pays d'Amérique	4 984	5 218	12 583	9 897	Übriges Amerika
Amérique en tout	55 924	49 733	197 670	177 349	Amerika insgesamt
Océanie	2 063	1 264	10 826	10 781	Ozeanien
Total	1 392 151	1 518 132	1 561 464	1 709 264	Total

¹Importations directes de marchandises et importations indirectes de marchandises pour lesquelles la destination vers le canton de Fribourg est connue / Direkte Wareneinfuhren und indirekte Wareneinfuhren, deren Bestimmung nach dem Kanton Freiburg bekannt ist

²Les éventuelles différences entre le total général et la somme des nombres ou celle des sous-totaux sont dues aux nombres arrondis / Allfällige Unterschiede zwischen Gesamtsumme und addierten Einzelwerten oder Teilsummen sind auf Rundungsdifferenzen zurückzuführen

³Chiffres recalculés, suite à la réunification des deux Allemagne (au 3.10.90) / Neuberechnung der Zahlen infolge Wiedervereinigung Deutschlands (3.10.90)

⁴CE = Communauté européenne / EG = Europäische Gemeinschaft

⁵AELE = Association européenne de libre-échange / EFTA = Europäische Freihandelsassoziation

Importation¹ du canton de Fribourg, en 1990

Einfuhr¹ des Kantons Freiburg, 1990

selon la nature des marchandises

en tonnes²

en 1000 fr.²

Produits de l'agriculture, de la sylviculture et de la pêche	73 797	113 634
Produits énergétiques	4 306	1 525
Textiles, habillement, chaussures	2 760	102 828
Textiles	1 889	20 498
Habillement, chaussures	871	82 331
Papier, ouvrages en papier et produits des arts graphiques	40 463	142 298
Cuir, caoutchouc, matières plastiques	7 609	83 451
Produits des industries chimiques et connexes	48 866	139 398
Matières primaires, matières de base et matières plastiques non moulées	39 344	85 625
Produits finals	9 522	53 773
Pierres et terres	62 708	52 707
Métaux	45 729	180 695
Fer et acier	16 642	17 463
Métaux non ferreux	12 982	45 402
Ouvrages en métaux	16 105	117 829
Machines, appareils, électronique	15 437	465 652
Machines	13 596	406 616
Industrie électrique et électronique	1 842	59 036
Véhicules	2 305	40 668
Instruments de précision, horlogerie et bijouterie	271	114 884
Instruments de précision	177	29 704
Horlogerie	88	40 210
Métaux précieux et pierres gemmes	2	9 777
Bijouterie et joaillerie	4	35 193
Autres produits divers	5 137	80 392
Total	309 387	1 518 132

selon l'emploi des marchandises

Matières premières et demi-produits	231 284	500 214
Matières premières	36 223	13 080
Demi-produits et produits intermédiaires	195 061	487 134
Produits énergétiques	4 306	1 525
Biens d'équipement	34 017	524 173
Biens de consommation	39 781	492 219
Denrées alimentaires et tabacs	21 042	56 322
Autres biens non durables	8 971	218 416
Biens durables	9 768	217 482
Total	309 387	1 518 132

¹Importations directes de marchandises et importations indirectes de marchandises pour lesquelles la destination vers le canton de Fribourg est connue / Direkte Wareneinfuhren und indirekte Wareneinfuhren, deren Bestimmung nach dem Kanton Freiburg bekannt ist

²Les éventuelles différences entre le total général et la somme des nombres ou celle des sous-totaux sont dues aux nombres arrondis / Allfällige Unterschiede zwischen Gesamtsumme und addierten Einzelwerten oder Teilsommen sind auf Rundungsdifferenzen zurückzuführen

Exportation du canton de Fribourg, en 1990

Ausfuhr des Kantons Freiburg, 1990

in Tonnen ¹	in 1000 Fr. ¹	nach Warenart
42 852	77 251	Land- und forstwirtschaftliche Produkte, Fischerei
19	68	Energieträger
1 149	10 079	Textilien, Bekleidung, Schuhe
949	7 210	Textilien
201	2 869	Bekleidung, Schuhe
4 725	16 877	Papier, Papierwaren und grafische Erzeugnisse
15 180	87 939	Leder, Kautschuk, Kunststoffe
11 188	220 035	Chemikalien und verwandte Erzeugnisse
5 935	26 980	Rohstoffe, Grundstoffe und ungeformte Kunststoffe
5 253	193 055	Endprodukte
12 357	32 421	Steine und Erden
24 024	182 314	Metalle
76	339	Eisen und Stahl
159	2 094	Buntmetalle
23 788	179 882	Metallwaren
8 852	382 162	Maschinen, Apparate, Elektronik
7 042	252 851	Maschinen
1 810	129 311	Elektroindustrie und Elektronik
417	13 968	Fahrzeuge
442	648 059	Präzisionsinstrumente, Uhren, Bijouterie
136	80 219	Präzisionsinstrumente
282	519 054	Uhren
22	26 256	Edelmetalle und -steine
2	22 530	Bijouterie und Juwelierwaren
500	38 090	Verschiedene übrige Waren
121 706	1 709 264	Total
		nach Verwendungszweck
63 260	439 334	Rohstoffe und Halbfabrikate
6 379	10 279	Rohstoffe
56 882	429 055	Halbfabrikate und Zwischenprodukte
19	68	Energieträger
17 951	436 031	Investitionsgüter
40 475	833 832	Konsumgüter
33 934	60 199	Nahrungs- und Genussmittel
5 145	223 343	Übrige nicht dauerhafte Konsumgüter
1 396	550 290	Dauerhafte Konsumgüter
121 706	1 709 264	Total

¹Les éventuelles différences entre le total général et la somme des nombres ou celle des sous-totaux sont dues aux nombres arrondis / Allfällige Unterschiede zwischen Gesamtsumme und addierten Einzelwerten oder Teilsummen sind auf Rundungsdifferenzen zurückzuführen

Etablissements publics, depuis 1976

Öffentliche Gaststätten, seit 1976

Année Jahr	Hôtels, auberges Hotels, Gaststätten	Cafés-restaurants ¹	Tea-rooms	Pensions Pensionen	Dancings Tanzlokale	Total
1976	295	230	94	19	14	652
1977	294	235	94	19	14	656
1978	294	236	94	19	14	657
1979	275	249	89	17	13	643
1980	277	255	88	18	13	651
1981	274	260	89	19	14	656
1982	269	267	90	19	14	659
1983	272	268	92	18	14	664
1984	274	271	92	18	14	669
1985	275	271	93	23	14	676
1986	265	271	101	22	14	673
1987	261	276	96	22	14	669
1988	261	278	99	22	14	674
1989	262	279	99	22	15	677
1990	252	295	96	20	16	679

Dont avec alcool / Davon mit Alkohol

Année Jahr	Hôtels, auberges Hotels, Gaststätten	Cafés-restaurants ¹	Tea-rooms	Pensions Pensionen	Dancings Tanzlokale	Total
1976	292	221	55	3	14	585
1977	291	225	55	3	14	588
1978	291	226	54	6	14	591
1979	274	239	60	6	13	592
1980	276	244	60	7	13	600
1981	273	251	60	11	14	609
1982	268	257	61	11	14	611
1983	271	259	62	14	14	620
1984	273	262	62	14	14	625
1985	274	262	63	19	14	632
1986	264	262	68	17	14	625
1987	259	267	60	15	14	615
1988	259	268	60	15	14	616
1989	260	269	60	15	15	619
1990	252	288	58	13	16	627

¹Y compris restaurants de grands magasins / Restaurants der Warenhäuser inbegriffen

Construction et logement
Bautätigkeit und Wohnungen

Activité dans la construction, depuis 1975

Bautätigkeit, seit 1975

Année Jahr	Communes Gemeinden	Canton Kanton	Confédération Bund	Chemins de fer privés Privatbahnen	Ménages et autres entreprises privées Haushaltungen und übrige Privat- unternehmungen	Total
En 1000 francs / In 1000 Franken						
1975	118 724	78 992	36 979	3 700	303 145	541 540
1976	150 129	88 966	26 202	9 238	272 995	547 530
1977	96 978	89 992	23 111	8 447	291 043	509 571
1978	90 186	103 635	19 623	4 484	307 899	525 827
1979	64 140	143 128	21 579	564	356 241	585 652
1980	85 118	145 634	17 266	467	448 653	697 138
1981	105 081	134 409	35 991	1 935	504 082	781 498
1982	120 326	103 019	57 368	2 490	474 789	757 992
1983	112 146	83 503	42 356	6 250	559 213	803 468
1984	138 447	69 776	20 261	10 895	711 874	951 253
1985	157 923	90 937	18 757	13 452	690 512	971 581
1986	169 172	74 907	27 612	9 156	738 236	1 019 083
1987	172 738	80 168	31 518	10 206	811 489	1 106 119
1988	208 280	75 939	35 975	6 575	917 232	1 244 001
1989	252 605	97 708	41 184	9 226	1 055 838	1 456 561
1990	278 991	132 082	50 955	9 319	1 106 181	1 577 528

Activité dans la construction, par catégorie de travaux, depuis 1975

Bautätigkeit, nach Bauart, seit 1975

Année Jahr	Publics (y compris l'entretien) Öffentliche (Unterhalt inbegriffen)			Total	Privés (sans l'entretien) Private (ohne Unterhalt)			En tout Insgesamt
	Routes Strassen	Autres travaux du génie civil Übriger Tiefbau	Bâtiments Hochbau		Logements Wohnungsbau	Autres travaux Übrige Bauten	Total	
En 1000 francs / In 1000 Franken								
1975	84 267	67 828	82 600	234 695	190 592	116 253	306 845	541 540
1976	121 553	85 065	58 679	265 297	178 034	104 199	282 233	547 530
1977	106 413	45 331	58 337	210 081	194 698	104 792	299 490	509 571
1978	113 523	45 374	54 547	213 444	184 438	127 945	312 383	525 827
1979	126 997	47 955	53 895	228 847	233 026	123 779	356 805	585 652
1980	117 997	51 033	78 988	248 018	303 873	145 247	449 120	697 138
1981	116 887	63 134	95 460	275 481	350 405	155 612	506 017	781 498
1982	83 139	81 308	116 266	280 713	328 519	148 760	477 279	757 992
1983	69 926	80 427	87 652	238 005	428 333	137 130	565 463	803 468
1984	61 649	83 221	83 614	228 484	549 707	173 062	722 769	951 253
1985	66 526	98 521	102 570	267 617	515 175	188 789	703 964	971 581
1986	60 976	122 159	88 556	271 691	552 240	195 152	747 392	1 019 083
1987	62 384	114 646	107 394	284 424	592 903	228 792	821 695	1 106 119
1988	72 373	124 566	123 255	320 194	642 618	281 189	923 807	1 244 001
1989	82 971	142 679	165 847	391 497	673 706	391 358	1 065 064	1 456 561
1990	77 539	182 648	201 841	462 028	669 860	445 640	1 115 500	1 577 528

Autorisations de construire, par destination et par district, en 1000 francs¹, depuis 1985Baubewilligungen, nach Bestimmung und Bezirk, in 1000 Franken¹, seit 1985

District / Bezirk	1985	1986	1987	1988	1989	1990
-------------------	------	------	------	------	------	------

Maison à un logement / Einfamilienhaus

Frg V. / Frg St.	3 706	2 072	2 548	704	2 193	1 340
Sarine C. / Saane-L.	61 869	56 769	44 848	41 054	42 187	35 769
Singine / Sense	31 775	32 978	29 166	36 748	34 899	26 072
Gruyère / Greyerz	30 194	32 991	38 421	38 274	36 162	23 763
Lac / See	27 792	32 193	28 898	35 227	23 912	24 704
Glâne / Glane	16 743	21 777	23 225	20 001	26 266	16 963
Broye / Broye	24 018	25 724	24 475	33 971	30 647	16 542
Veveyse / Vivisbach	6 370	11 810	12 785	11 746	14 168	9 113
Canton / Kanton	202 467	216 313	204 366	217 724	210 433	154 266

Maison à plusieurs logements / Mehrfamilienhaus

Frg V. / Frg St.	77 773	84 821	41 301	47 847	61 626	37 627
Sarine C. / Saane-L.	113 125	79 500	80 121	143 859	181 254	167 444
Singine / Sense	77 476	39 914	60 206	51 392	46 026	79 768
Gruyère / Greyerz	26 024	62 389	43 177	73 150	67 473	47 853
Lac / See	33 298	51 047	48 651	52 290	74 998	74 710
Glâne / Glane	28 602	25 917	30 809	37 485	35 737	39 154
Broye / Broye	24 145	35 789	20 018	40 116	44 553	30 905
Veveyse / Vivisbach	14 737	17 668	43 527	42 351	34 228	34 426
Canton / Kanton	395 181	397 045	367 810	488 490	545 895	511 888

Résidence secondaire / Ferienhaus

Frg V. / Frg St.	–	–	–	–	–	–
Sarine C. / Saane-L.	2	–	1 130	447	1 127	20
Singine / Sense	739	818	121	1 353	970	541
Gruyère / Greyerz	6 122	5 730	5 732	12 986	7 599	7 510
Lac / See	447	1 341	285	987	–	851
Glâne / Glane	257	250	147	61	136	592
Broye / Broye	4 799	4 931	1 436	3 630	704	1 580
Veveyse / Vivisbach	2 210	932	1 255	1 095	877	–
Canton / Kanton	14 576	14 002	10 106	20 558	11 413	11 094

Exploitation rurale / Landwirtschaftlicher Betrieb

Frg V. / Frg St.	–	–	–	–	–	–
Sarine C. / Saane-L.	7 336	4 480	11 159	4 551	11 643	9 979
Singine / Sense	6 449	9 244	10 305	10 242	13 540	12 294
Gruyère / Greyerz	8 801	8 784	8 464	9 738	8 292	8 380
Lac / See	3 100	5 114	3 901	6 596	6 018	8 761
Glâne / Glane	6 419	5 956	7 416	8 826	9 743	8 342
Broye / Broye	5 596	5 781	2 501	3 301	5 129	6 796
Veveyse / Vivisbach	2 968	3 502	2 305	7 521	4 400	5 455
Canton / Kanton	40 669	42 860	46 051	50 774	58 765	60 005

¹Les éventuelles différences entre le total général et la somme des nombres sont dues aux nombres arrondis / Allfällige Unterschiede zwischen Gesamtsumme und addierten Einzelwerten sind auf Rundungsdifferenzen zurückzuführen

Autorisations de construire, par destination et par district, en 1000 francs¹, depuis 1985Baubewilligungen, nach Bestimmung und Bezirk, in 1000 Franken¹, seit 1985

District / Bezirk	1985	1986	1987	1988	1989	1990
Bâtiment industriel / Gewerbegebäude						
Frg V. / Frg St.	10 589	8 161	2 945	1 344	2 787	7 480
Sarine C. / Saane-L.	14 888	28 622	30 546	57 050	89 607	102 716
Singine / Sense	3 961	8 030	13 535	30 264	39 725	44 504
Gruyère / Greyerz	6 667	5 143	11 030	13 219	20 992	22 305
Lac / See	6 255	3 161	2 790	28 526	25 271	34 170
Glâne / Glane	3 360	4 691	5 845	14 495	10 443	14 381
Broye / Broye	4 517	4 434	9 379	7 799	20 098	13 586
Veveyse / Vivisbach	4 366	1 631	19 767	1 340	24 983	2 208
Canton / Kanton	54 603	63 873	95 837	154 037	233 905	241 349
Bâtiment commercial / Geschäftsgebäude						
Frg V. / Frg St.	3 836	7 229	4 611	2 070	32 944	4 418
Sarine C. / Saane-L.	12 589	24 720	36 792	87 877	66 509	4 087
Singine / Sense	9 093	2 600	4 260	3 332	1 047	8 055
Gruyère / Greyerz	928	4 914	6 809	3 726	15 926	1 269
Lac / See	1 670	1 562	2 292	9 132	1 310	6 782
Glâne / Glane	370	–	10 700	1 532	546	1 550
Broye / Broye	3 695	2 008	1 520	5 478	3 461	9 050
Veveyse / Vivisbach	610	285	1 633	3 050	45	–
Canton / Kanton	32 791	43 318	68 617	116 197	121 787	35 211
Bâtiment administratif / Verwaltungsgebäude						
Frg V. / Frg St.	9 700	2 867	43 952	4 977	2 430	43 215
Sarine C. / Saane-L.	5 920	26 500	1 770	95	43 433	7 713
Singine / Sense	1 040	139	210	12 757	12 669	3 290
Gruyère / Greyerz	1 883	125	480	–	1 350	210
Lac / See	320	–	855	2 790	3 234	3 312
Glâne / Glane	4 634	670	90	818	630	3 651
Broye / Broye	2 320	200	25	4 150	1 170	2 987
Veveyse / Vivisbach	2 638	750	512	123	983	110
Canton / Kanton	28 456	31 251	47 894	25 709	65 899	64 488
Équipement scolaire, culturel et religieux, social et d'intérêt général Ausrüstung des Schul-, Kultur-, Religions- und Sozialwesens						
Frg V. / Frg St.	5 521	7 838	6 566	34 487	8 667	6 620
Sarine C. / Saane-L.	10 547	3 612	22 146	52 480	25 083	15 615
Singine / Sense	1 873	7 281	14 429	50 470	7 119	2 155
Gruyère / Greyerz	11 104	15 519	31 544	38 620	10 104	10 570
Lac / See	5 955	1 595	9 433	12 956	6 280	19 631
Glâne / Glane	8 540	9 638	11 786	14 543	5 431	4 473
Broye / Broye	537	9 469	8 594	8 130	3 137	24 139
Veveyse / Vivisbach	4 792	10 190	6 778	7 632	75	284
Canton / Kanton	48 869	65 142	111 277	219 318	65 897	83 486

¹Les éventuelles différences entre le total général et la somme des nombres sont dues aux nombres arrondis / Allfällige Unterschiede zwischen Gesamtsumme und addierten Einzelwerten sind auf Rundungsdifferenzen zurückzuführen

Autorisations de construire, par destination et par district, en 1000 francs¹, depuis 1985Baubewilligungen, nach Bestimmung und Bezirk, in 1000 Franken¹, seit 1985

District / Bezirk	1985	1986	1987	1988	1989	1990
-------------------	------	------	------	------	------	------

Ouvrage de génie civil / Tiefbau

Frg V. / Frg St.	5 738	4 014	1 122	1 430	1 747	738
Sarine C. / Saane-L.	19 422	21 064	21 758	23 005	29 406	20 858
Singine / Sense	14 087	14 059	8 931	22 854	10 376	8 742
Gruyère / Greyerz	30 241	25 997	33 431	23 978	26 450	19 990
Lac / See	7 970	28 709	23 660	14 120	15 319	11 055
Glâne / Glane	6 219	7 083	11 689	8 767	10 797	8 166
Broye / Broye	13 471	10 323	11 309	13 622	8 388	15 868
Veveyse / Vivisbach	8 115	7 196	14 857	10 293	7 633	8 593
Canton / Kanton	105 262	118 445	126 757	118 069	110 115	94 010

**Station-service, réservoir, équipement sportif, militaire, autre
Militär-, Sportanlage, Tankstelle, Futtersilo, Behälter, übriges**

Frg V. / Frg St.	1 978	5 639	2 918	1 574	3 916	336
Sarine C. / Saane-L.	27 235	9 865	5 566	11 738	28 529	21 069
Singine / Sense	6 409	6 697	8 140	11 400	7 174	6 607
Gruyère / Greyerz	5 941	5 147	7 571	8 459	8 884	9 280
Lac / See	3 172	13 513	5 558	5 250	6 269	7 792
Glâne / Glane	3 462	797	2 750	8 590	2 586	9 801
Broye / Broye	2 105	2 980	2 635	5 178	3 132	7 004
Veveyse / Vivisbach	1 023	9 464	3 058	1 037	2 273	1 810
Canton / Kanton	51 325	54 102	38 197	53 227	62 763	63 698

Garage / Garage

Frg V. / Frg St.	4 017	1 265	1 223	2 090	4 736	749
Sarine C. / Saane-L.	5 306	2 342	1 855	7 794	5 772	6 498
Singine / Sense	3 259	1 492	2 470	3 533	5 726	1 298
Gruyère / Greyerz	1 475	1 619	1 240	1 415	4 648	460
Lac / See	1 106	3 287	2 392	4 107	4 527	938
Glâne / Glane	2 817	422	287	1 240	1 955	904
Broye / Broye	338	375	986	340	1 759	673
Veveyse / Vivisbach	659	594	486	308	774	342
Canton / Kanton	18 976	11 396	10 940	20 826	29 898	11 862

Total

Frg V. / Frg St.	122 859	123 908	107 185	96 522	121 046	102 524
Sarine C. / Saane-L.	278 240	257 473	257 692	429 950	524 548	391 768
Singine / Sense	156 162	123 251	151 773	234 343	179 270	193 324
Gruyère / Greyerz	129 378	168 357	187 899	223 565	207 880	151 591
Lac / See	91 084	141 521	128 716	171 982	167 137	192 705
Glâne / Glane	81 424	77 202	104 744	116 358	104 271	107 977
Broye / Broye	85 540	102 014	82 880	125 715	122 178	129 129
Veveyse / Vivisbach	48 488	64 022	106 963	86 495	90 439	62 340
Canton / Kanton	993 175	1 057 747	1 127 851	1 484 930	1 516 771	1 331 356

¹Les éventuelles différences entre le total général et la somme des nombres sont dues aux nombres arrondis / Allfällige Unterschiede zwischen Gesamtsumme und addierten Einzelwerten sind auf Rundungsdifferenzen zurückzuführen

Autorisations de construire: nouvelles constructions, par destination, depuis 1985

Baubewilligungen: Neubauten, nach Bestimmung, seit 1985

Année	Nombre d'autorisations de construire	Volume en m ³ SIA	Montant en 1000 fr. ¹	Nombre d'appartements	Nombre de pièces	Nombre de garages
Jahr	Anzahl Baubewilligungen	Volumen in m ³ SIA	Wert in 1000 Fr. ¹	Anzahl Wohnungen	Anzahl Zimmer	Anzahl Garagen

Maison à un logement / Einfamilienhaus

1985	542	467 781	179 284	542	2 540	516
1986	518	481 647	195 410	518	2 498	531
1987	467	424 074	177 968	467	2 276	480
1988	473	446 601	194 991	473	2 285	457
1989	423	397 671	184 982	423	2 042	433
1990	283	265 500	130 848	283	1 382	261

Maison à plusieurs logements / Mehrfamilienhaus

1985	248	842 684	313 298	1 656	5 734	1 045
1986	279	804 730	320 906	1 312	4 595	1 243
1987	219	687 345	278 403	1 169	3 912	974
1988	269	928 623	389 516	1 677	5 742	999
1989	294	1 032 791	432 208	1 654	5 509	1 108
1990	278	880 988	409 507	1 434	4 940	1 074

Résidence secondaire / Ferienhaus

1985	42	27 338	11 434	62	225	40
1986	48	28 921	11 986	62	208	22
1987	24	16 004	7 369	36	123	6
1988	77	44 179	17 999	90	308	34
1989	19	21 202	9 551	37	135	18
1990	21	15 083	7 388	28	90	12

Exploitation rurale / Landwirtschaftlicher Betrieb

1985	151	195 381	20 782	4	19	18
1986	164	231 388	24 067	12	43	19
1987	115	165 544	19 922	7	25	14
1988	142	209 199	25 649	6	33	5
1989	164	237 363	27 030	6	19	8
1990	137	210 364	30 915	11	34	10

¹Les éventuelles différences entre le total général et la somme des nombres sont dues aux nombres arrondis / Allfällige Unterschiede zwischen Gesamtsumme und addierten Einzelwerten sind auf Rundungsdifferenzen zurückzuführen

Autorisations de construire: nouvelles constructions, par destination, depuis 1985

Baubewilligungen: Neubauten, nach Bestimmung, seit 1985

Année	Nombre d'autorisations de construire	Volume en m ³ SIA	Montant en 1000 fr. ¹	Nombre d'appartements	Nombre de pièces	Nombre de garages
Jahr	Anzahl Baubewilligungen	Volumen in m ³ SIA	Wert in 1000 Fr. ¹	Anzahl Wohnungen	Anzahl Zimmer	Anzahl Garagen

Bâtiment industriel / Gewerbegebäude

1985	39	225 089	36 112	6	21	3
1986	36	188 067	31 182	1	3	–
1987	42	455 131	68 927	8	33	138
1988	51	430 998	93 266	21	86	97
1989	65	804 594	194 677	47	164	253
1990	71	829 091	190 748	45	146	71

Bâtiment commercial / Geschäftsgebäude

1985	6	23 867	10 523	4	9	1
1986	4	56 613	27 960	–	–	–
1987	13	182 127	49 233	24	74	417
1988	18	445 030	98 053	5	15	56
1989	15	405 540	112 800	28	97	276
1990	8	63 363	24 085	36	109	99

Bâtiment administratif / Verwaltungsgebäude

1985	8	30 610	10 101	25	103	75
1986	11	97 203	29 363	18	27	2
1987	5	91 236	36 119	8	26	–
1988	7	36 640	20 799	4	16	60
1989	12	111 076	53 988	12	47	68
1990	9	93 926	55 155	2	7	3

Equipement scolaire, culturel et religieux, social, d'intérêt général Ausrüstung des Schul-, Kultur-, Religions- und Sozialwesens

1985	63	61 866	27 745	61	117	26
1986	68	193 368	44 665	70	121	18
1987	60	148 610	84 821	6	16	35
1988	74	303 594	167 247	86	144	29
1989	59	106 184	36 255	26	56	11
1990	49	24 399	39 241	11	21	17

¹Les éventuelles différences entre le total général et la somme des nombres sont dues aux nombres arrondis / Allfällige Unterschiede zwischen Gesamtsumme und addierten Einzelwerten sind auf Rundungsdifferenzen zurückzuführen

Autorisations de construire: nouvelles constructions, par destination, depuis 1985

Baubewilligungen: Neubauten, nach Bestimmung, seit 1985

Année	Nombre d'autorisations de construire	Volume en m ³ SIA	Montant en 1000 fr. ¹	Nombre d'appartements	Nombre de pièces	Nombre de garages
Jahr	Anzahl Baubewilligungen	Volumen in m ³ SIA	Wert in 1000 Fr. ¹	Anzahl Wohnungen	Anzahl Zimmer	Anzahl Garagen

Ouvrage de génie civil / Tiefbau

1985	250	4 000	96 557	—	—	—
1986	264	205	108 468	1	3	—
1987	306	3 115	115 049	—	—	—
1988	307	3 546	110 101	—	—	—
1989	313	6 574	102 745	—	—	53
1990	264	1 955	86 279	—	—	—

Station-service, réservoir, équipement sportif, militaire, autre Militär-, Sportanlage, Tankstelle, Futtersilo, Behälter, übriges

1985	222	289 185	46 762	3	11	2
1986	216	286 660	45 095	1	5	45
1987	235	173 535	29 967	2	7	4
1988	277	282 237	43 598	5	20	4
1989	289	288 537	52 068	1	3	23
1990	285	200 033	47 456	5	20	5

Garage / Garage

1985	219	92 560	16 750	—	—	1 077
1986	182	63 832	11 244	—	—	782
1987	197	48 324	9 599	—	—	579
1988	195	87 024	20 322	—	—	897
1989	193	121 305	29 438	—	—	1 233
1990	157	42 964	11 058	2	3	533

Total des constructions nouvelles et reconstructions Total der Neu- und Wiederaufbauten

1985	1 790	2 260 361	769 349	2 363	8 779	2 803
1986	1 790	2 432 634	850 347	1 995	7 503	2 662
1987	1 683	2 395 045	877 377	1 727	6 492	2 647
1988	1 890	3 217 671	1 181 541	2 367	8 649	2 638
1989	1 846	3 532 837	1 235 740	2 234	8 072	3 484
1990	1 562	2 627 666	1 032 681	1 857	6 752	2 085

¹Les éventuelles différences entre le total général et la somme des nombres sont dues aux nombres arrondis / Allfällige Unterschiede zwischen Gesamtsumme und addierten Einzelwerten sind auf Rundungsdifferenzen zurückzuführen

Autorisations de construire, par genre, depuis 1985

Baubewilligungen, nach Bauart, seit 1985

Année	Nombre d'autorisations de construire	Volume en m ³ SIA	Montant en 1000 fr. ¹	Nombre d'appartements	Nombre de pièces	Nombre de garages
Jahr	Anzahl Baubewilligungen	Volumen in m ³ SIA	Wert in 1000 Fr. ¹	Anzahl Wohnungen	Anzahl Zimmer	Anzahl Garagen

Construction nouvelle et reconstruction / Neu- und Wiederaufbau

1985	1 790	2 260 361	769 349	2 363	8 779	2 803
1986	1 790	2 432 634	850 347	1 995	7 503	2 662
1987	1 683	2 395 045	877 377	1 727	6 492	2 647
1988	1 890	3 217 671	1 181 541	2 367	8 649	2 638
1989	1 846	3 532 837	1 235 740	2 234	8 072	3 484
1990	1 562	2 627 666	1 032 681	1 857	6 752	2 085

Agrandissement et surélévation / Vergrößerung und Erhöhung

1985	404	377 858	87 971	234	751	359
1986	367	388 680	90 103	200	638	114
1987	378	367 520	96 425	152	489	132
1988	345	348 851	104 337	104	326	85
1989	320	374 627	87 718	98	296	72
1990	297	389 878	122 539	83	234	166

Réparation et transformation, rénovation, autre Reparatur und Umbau, Renovation, übriges

1985	688	9 511	135 856	444	1 239	90
1986	672	26 087	117 298	411	1 165	151
1987	793	2 296	154 049	394	1 242	128
1988	855	12 923	199 051	409	1 117	119
1989	899	10 491	193 313	457	1 278	142
1990	850	35 965	176 136	410	1 093	124

Total

1985	2 882	2 647 730	993 175	3 041	10 769	3 252
1986	2 829	2 847 401	1 057 747	2 606	9 306	2 927
1987	2 854	2 764 861	1 127 851	2 273	8 223	2 907
1988	3 090	3 579 445	1 484 930	2 880	10 092	2 842
1989	3 065	3 917 955	1 516 771	2 789	9 646	3 698
1990	2 709	3 053 509	1 331 356	2 350	8 079	2 375

¹Les éventuelles différences entre le total général et la somme des nombres sont dues aux nombres arrondis / Allfällige Unterschiede zwischen Gesamtsumme und addierten Einzelwerten sind auf Rundungsdifferenzen zurückzuführen

Immeubles en 1980¹

Gebäude 1980¹

Immeubles en tout	35 524	Gebäude insgesamt
Maisons entièrement d'habitation	21 314	Reine Wohngebäude
Maisons paysannes	6 029	Bauernhäuser
Autres maisons d'habitation	6 254	Andere Wohngebäude
Autres bâtiments	1 927	Sonstige Gebäude
Immeubles en tout	35 524	Gebäude insgesamt
dont maisons de vacances	3 538	davon Ferienhäuser
dont baraques, roulottes,	49	davon Baracken, Wohnwagen,
bateaux habités		Wohnschiffe
Epoque de construction		Bauperiode
Construits avant 1900	11 848	Vor 1900 erbaut
Construits de 1900 à 1920	3 395	1900 - 1920 erbaut
Construits de 1921 à 1946	3 802	1921 - 1946 erbaut
Construits de 1947 à 1960	4 197	1947 - 1960 erbaut
Construits de 1961 à 1970	5 367	1961 - 1970 erbaut
Construits de 1971 à 1975	3 618	1971 - 1975 erbaut
Construits après 1975	3 297	Nach 1975 erbaut
Condition de propriété		Hauseigentümer
Un seul particulier	28 066	Einzelperson
Plusieurs particuliers	3 746	Mehrere Einzelpersonen
Propriétaire par étage	149	Stockwerkeigentümer
Société immobilière	607	Bau-, Immobiliengesellschaft
Société coopérative immobilière	174	Bau-, Immobilien Genossenschaft
Autre société	867	Andere Gesellschaft
Caisse de pension	267	Pensionskasse
Autre fondation, association	458	Andere Stiftung, Verein
Une commune	895	Gemeinde
Un canton	171	Kanton
La Confédération	121	Bund
Etat étranger,	3	Ausländischer Staat,
organisation internationale		internationale Organisation
Immeubles de... étages		Gebäude mit... Geschossen
1	8 469	1
2	20 484	2
3	4 199	3
4 - 5	1 891	4 - 5
6 - 7	295	6 - 7
8 et plus	186	8 und mehr

¹Le recensement des bâtiments et des logements ne s'étend pas à tous les bâtiments. Il ne retient en effet que les immeubles contenant des locaux destinés à l'habitation ou utilisés à cette fin lors du recensement / Die Gebäude- und Wohnungszählung erstreckt sich nicht auf alle Gebäude, sondern nur auf jene mit Räumlichkeiten, die zum Wohnen bestimmt sind oder im Zeitpunkt der Erhebung bewohnt waren

Immeubles en 1980¹Gebäude 1980¹

Avec raccordement à la canalisation	26 365	Mit Anschluss an die Kanalisation
Maisons entièrement d'habitation	17 796	Reine Wohngebäude
Maisons paysannes	2 582	Bauernhäuser
Autres maisons d'habitation	4 566	Andere Wohngebäude
Autres bâtiments	1 431	Sonstige Gebäude
Sans raccordement à la canalisation	9 159	Ohne Anschluss an die Kanalisation
Immeubles habités	31 302	Bewohnte Gebäude
Fourniture d'eau chaude	32 301	Warmwasserversorgung
Par le mazout	14 830	Mit Öl
Par le chauffage électrique	16 155	Mit Elektrizität
Par le gaz	223	Mit Gas
Par énergie solaire	15	Mit Sonnenenergie
Autres	1 078	Andere
Sans l'eau chaude	3 223	Ohne Warmwasserversorgung
Chauffage par poêle	10 015	Einzelofenheizung
Au bois ou charbon	5 944	Mit Holz oder Kohle
Au mazout	3 321	Mit Öl
A l'électricité	700	Mit Elektrizität
Au gaz	41	Mit Gas
Autres	9	Andere
Chauffage central par logement	1 575	Etagenheizung
Au bois ou charbon	563	Mit Holz oder Kohle
Au mazout	761	Mit Öl
A l'électricité	247	Mit Elektrizität
Au gaz	2	Mit Gas
Autres	2	Andere
Chauffage central par maison	23 176	Zentralheizung
Au bois ou charbon	2 765	Mit Holz oder Kohle
Au mazout	17 921	Mit Öl
A l'électricité	2 406	Mit Elektrizität
Au gaz	34	Mit Gas
Autres	50	Andere
Chauffage central à distance	633	Fernheizung
Au bois ou charbon	19	Mit Holz oder Kohle
Au mazout	603	Mit Öl
A l'électricité	7	Mit Elektrizität
Au gaz	2	Mit Gas
Autres	2	Andere

¹ Le recensement des bâtiments et des logements ne s'étend pas à tous les bâtiments. Il ne retient en effet que les immeubles contenant des locaux destinés à l'habitation ou utilisés à cette fin lors du recensement / Die Gebäude- und Wohnungszählung erstreckt sich nicht auf alle Gebäude, sondern nur auf jene mit Räumlichkeiten, die zum Wohnen bestimmt sind oder im Zeitpunkt der Erhebung bewohnt waren

Logements en 1980

Wohnungen 1980

Logements en tout	68 286	Wohnungen insgesamt
Logements occupés	61 034	Besetzte Wohnungen
Logements dans résidences secondaires	5 204	Wohnungen in Zweitwohnungen
Logements vacants	2 048	Leerwohnungen
Habitants vivant en logement	177 324	Bewohner in Wohnungen
Habitants ne vivant pas en logement	7 922	Bewohner nicht in Wohnungen
Habitants par logement occupé	2,91	Bewohner pro besetzte Wohnung
Logements en tout	68 286	Wohnungen insgesamt
Construits avant 1900	16 763	Vor 1900 erbaut
Construits de 1900 à 1920	5 514	1900 - 1920 erbaut
Construits de 1921 à 1946	6 711	1921 - 1946 erbaut
Construits de 1947 à 1960	8 903	1947 - 1960 erbaut
Construits de 1961 à 1970	15 794	1961 - 1970 erbaut
Construits de 1971 à 1975	8 927	1971 - 1975 erbaut
Construits après 1975	5 674	Nach 1975 erbaut
Logements en tout, par nombre	68 286	Wohnungen insgesamt,
de pièces		nach Wohnraumzahl
De 1 pièce habitable	4 150	Mit 1 Wohnraum
De 2 pièces habitables	8 354	Mit 2 Wohnräumen
De 3 pièces habitables	20 612	Mit 3 Wohnräumen
De 4 pièces habitables	17 976	Mit 4 Wohnräumen
De 5 pièces habitables	9 116	Mit 5 Wohnräumen
De 6 pièces habitables et plus	8 078	Mit 6 Wohnräumen und mehr
Logements en tout	68 286	Wohnungen insgesamt
Avec cuisine	63 426	Mit Küche
Avec cuisinette	4 231	Mit Kochnische
Sans cuisine ou cuisinette	629	Ohne Küche oder Kochnische
Logements en tout	68 286	Wohnungen insgesamt
Avec bain en propre	60 165	Mit eigenem Bad
Avec bain en commun	1 241	Mit gemeinschaftlichem Bad
Sans bain	6 880	Ohne Bad
Logements en tout dans immeubles	68 286	Wohnungen insgesamt in Gebäuden
Avec chauffage central par maison	49 584	Mit Zentralheizung
Avec chauffage central par logement	3 296	Mit Etagenheizung
Avec chauffage à distance	2 990	Mit Fernheizung
Avec chauffage par poêle	12 290	Mit Einzelofenheizung
Sans chauffage	126	Ohne Heizung

Logements en 1980

Wohnungen 1980

Logements avec indication de la surface brute en m ²	63 493	Wohnungen mit Angabe der Bruttowohnfläche in m ²
moins de 20	720	unter 20
20 à moins de 40	4 465	20 bis unter 40
40 à moins de 60	8 957	40 bis unter 60
60 à moins de 80	15 442	60 bis unter 80
80 à moins de 100	12 687	80 bis unter 100
100 à moins de 120	7 889	100 bis unter 120
120 à moins de 140	5 033	120 bis unter 140
140 à moins de 160	3 224	140 bis unter 160
160 à moins de 180	1 621	160 bis unter 180
180 à moins de 200	1 169	180 bis unter 200
200 ou plus	2 286	200 oder mehr
en moyenne par logement	89	Durchschnitt pro Wohnung
Logements occupés, par statut d'occupation	61 034	Besetzte Wohnungen nach Besitzverhältnis
Propriétaires de la maison	20 507	Hauseigentümer
Copropropriétaires	2 751	Miteigentümer
Propriétaires du logement	445	Wohnungseigentümer
Fermiers	743	Pächter
Locataires	33 876	Mieter
Coopérateurs	433	Genossenschafter
Logements de service ou gratuits	2 279	Dienst- oder Freiwohnung
Logements occupés, selon le degré d'occupation, logements comprenant ... habitants par pièce habitable	61 034	Besetzte Wohnungen nach Wohndichte
0,50 ou moins	17 952	Wohnungen mit ... Bewohnern pro Wohnraum
0,51 à 1,00	33 982	0,50 oder weniger
1,01 à 1,50	7 261	0,51 - 1,00
1,51 à 2,00	1 642	1,01 - 1,50
2,01 ou plus	197	1,51 - 2,00
2,01 oder plus	197	2,01 oder mehr
Logements occupés par des locataires, ... coopérateurs, ayant indiqué le loyer de ... fr. par année	31 278	Besetzte Mieter- und Genossenschafterwohnungen mit Mietpreisangabe von Fr. ... pro Jahr
- 1 199	257	- 1 199
1 200 - 1 799	778	1 200 - 1 799
1 800 - 2 399	1 567	1 800 - 2 399
2 400 - 2 999	3 216	2 400 - 2 999
3 000 - 3 599	4 131	3 000 - 3 599
3 600 - 4 199	5 050	3 600 - 4 199
4 200 - 4 799	4 576	4 200 - 4 799
4 800 - 5 399	3 727	4 800 - 5 399
5 400 - 5 999	2 456	5 400 - 5 999
6 000 - 6 599	1 869	6 000 - 6 599
6 600 - 7 199	931	6 600 - 7 199
7 200 - 8 399	1 088	7 200 - 8 399
8 400 - 9 599	613	8 400 - 9 599
9 600 et plus	1 019	9 600 und mehr

Immeubles et logements, par district, en 1970 et 1980

Gebäude und Wohnungen, nach Bezirk, 1970 und 1980

District / Bezirk	Immeubles avec logements Gebäude mit Wohnungen		dont maisons à 1 logement davon Einfamilienhäuser		Logements occupés Besetzte Wohnungen	
	1970	1980	1970	1980	1970	1980
Sarine / Saane	6 847	8 491	2 175	3 565	19 481	24 269
Singine / Sense	4 878	6 160	1 518	2 759	6 948	8 678
Gruyère / Greyerz	5 466	6 484	1 933	2 866	8 285	9 569
Lac / See	4 004	4 576	1 412	2 018	5 599	6 612
Glâne / Glane	2 717	3 007	627	827	3 556	4 197
Broye / Broye	3 703	4 286	1 516	2 055	4 105	4 946
Veveyse / Vivisbach	1 915	2 284	719	1 002	2 167	2 763
Canton / Kanton	29 530	35 288	9 900	15 092	50 141	61 034

Construction d'abris de protection civile, depuis 1952

Zivilschutzräume, seit 1952

Année	Chiffres annuels / Jährliche Zahlen			Chiffres cumulés / Kumulierte Zahlen		
	Nombre d'abris (en fr.)	Subventions cantonales (en fr.)	Nombre de places protégées	Nombre d'abris	Subventions cantonales (en fr.)	Nombre de places protégées
Jahr	Anzahl Schutzräume	Kantonsbeiträge (in Fr.)	Anzahl Schutzplätze	Anzahl Schutzräume	Kantonsbeiträge (in Fr.)	Anzahl Schutzplätze
1952-69	1 252	1 843 436	45 906
1970	136	335 054	3 877	1 388	2 178 490	49 783
1971	160	384 038	5 193	1 548	2 562 528	54 976
1972	159	520 706	6 702	1 707	3 083 234	61 678
1973	227	578 923	6 310	1 934	3 662 157	67 988
1974	179	531 897	5 069	2 113	4 194 054	73 057
1975 ¹	292	1 179 021	10 694	2 405	5 373 075	83 751
1976	222	907 555	9 619	2 627	6 280 630	93 370
1977	185	555 447	5 499	2 812	6 836 077	98 869
1978	138	399 524	3 693	2 950	7 235 601	102 562
1979	200	556 915	3 854	3 150	7 792 516	106 416
1980	256	580 491	4 141	3 406	8 373 007	110 557
1981	271	682 246	4 925	3 677	9 055 253	115 482
1982	267	870 348	6 287	3 944	9 925 601	121 769
1983	246	799 172	7 721	4 190	10 724 773	129 490
1984	263	798 993	8 483	4 453	11 523 766	137 973
1985	216	850 122	8 462	4 669	12 373 888	146 435
1986	179	948 898	7 984	4 848	13 322 786	154 419
1987	202	1 048 063	9 320	5 050	14 370 849	163 739
1988	188	1 248 596	9 524	5 238	15 619 445	173 263
1989	204	1 299 119	8 995	5 442	16 918 564	182 258
1990	159	1 300 038	8 775	5 601	18 218 602	191 033

¹A partir de 1975, y compris les abris publics / Seit 1975 öffentliche Schutzraumbauten inbegriffen

Logements nouvellement construits, depuis 1984

Neuerstellte Wohnungen, seit 1984

District / Bezirk	1984	1985	1986	1987	1988	1989	Nombre approximatif de logements Approximativer Wohnungsbestand au / am	
							1990	31.12.1990
Sarine / Saane	383	766	676	521	390	372	401	29 799
Singine / Sense	311	193	220	251	240	270	214	12 044
Gruyère / Greyerz . .	167	116	203	171	163	197	219	14 037
Lac / See	107	118	196	147	96	157	87	8 768
Glâne / Glane	44	52	110	83	69	86	105	5 455
Broye / Broye	106	121	107	107	199	161	106	7 333
Veveyse / Vivisbach	76	67	70	77	88	213	153	4 585
Canton / Kanton . . .	1 194	1 433	1 582	1 357	1 245	1 456	1 285	82 021

Logements nouvellement construits, selon le nombre de pièces habitables, depuis 1984

Neuerstellte Wohnungen, nach Anzahl Wohnräume, seit 1984

Année / Jahr	Total	avec ... pièces habitables / mit ... Wohnräumen					
		1	2	3	4	5	6 et plus u. mehr
1984	1 194	21	79	221	438	326	109
1985	1 433	24	107	235	635	327	105
1986	1 582	93	168	303	556	376	86
1987	1 357	34	135	224	467	383	114
1988	1 245	54	105	253	374	341	118
1989	1 456	55	156	318	502	326	99
1990	1 285	102	154	208	423	291	107

Logements vacants au 1^{er} juin 1991

Leerstehende Wohnungen am 1. Juni 1991

District / Bezirk	Logements vacants avec ... pièces						Total	dont dans immeubles neufs ¹ davon in neuerstellten Gebäuden ¹
	Leerstehende Wohnungen mit ... Zimmern							
	1	2	3	4	5	6+		
Sarine / Saane	10	26	33	86	33	9	197	173
Singine / Sense	2	9	12	20	7	1	51	44
Gruyère / Greyerz . .	4	3	10	21	5	3	46	13
Lac / See	–	1	2	9	20	2	34	19
Glâne / Glane	1	8	4	18	8	4	43	13
Broye / Broye	3	6	56	31	6	8	110	31
Veveyse / Vivisbach .	19	9	25	14	4	1	72	68
Canton / Kanton	39	62	142	199	83	28	553	361

¹Immeubles neufs construits au cours des deux dernières années / In den letzten zwei Jahren neuerstellte Gebäude

Aide au logement par la Confédération, le canton et les communes, depuis 1981

Hilfe für den Wohnungsbau von Bund, Kanton und Gemeinden, seit 1981

Construction de logements à caractère social / Sozialwohnbauförderung

Année Jahr	Nombre de logements subventionnés / Anzahl subventionierte Wohnungen				Subventions promises, en fr. Zugesprochene Hilfe, in Fr.	
	à louer pour familles à revenu limité Mietwohnungen für Familien mit beschränktem Einkommen	à louer pour personnes âgées Mietwohnungen für Betagte	en propriété Eigentums- wohnungen	Total	par le canton vom Kanton	par les communes von den Gemeinden
1981	122	52	34	208
1982	292	110	93	495
1983	281	64	148	493
1984	14	2	71	87
1985	104	2	39	145
1986	166	85	51	302	5 410 600	2 157 725
1987	97	31	71	199	3 169 600	1 540 400
1988	106	76	64	246	5 384 800	2 522 700
1989	231	81	86	398	8 541 275	4 991 575
1990	169	137	142	448	10 694 850	3 580 850

Amélioration du logement dans les régions de montagne

Verbesserung der Wohnverhältnisse in Berggebieten

Année Jahr	Nombre de logements subventionnés Anzahl subventionierte Wohnungen	Subventions promises, en fr. / Zugesprochene Hilfe, in Fr.			
		par la Confédération vom Bund	par le canton vom Kanton	par les communes von den Gemeinden	Total
1981	36	748 000	375 000	65 000	1 188 000
1982	32	759 293	380 454	38 598	1 178 345
1983	31	819 056	403 288	27 125	1 249 469
1984	26	767 071	381 181	15 710	1 163 962
1985	26	649 333	324 667	15 000	989 000
1986	28	885 105	426 845	18 000	1 329 950
1987	24	878 000	434 500	12 500	1 325 000
1988	21	853 333	410 667	16 000	1 280 000
1989	22	816 667	406 833	16 500	1 240 000
1990	18	629 539	344 961	8 500	983 000

Aliénations immobilières, depuis 1971

Handänderungen, seit 1971

Année Jahr	Total	Vente Freihandkauf	Partage et succession Teilung und Erbschaft	Autre Übrige
Nombre de cas / Anzahl Fälle				
1971	3 498	2 690	779	29
1972	3 593	2 774	790	29
1973	3 935	2 951	961	23
1974	3 079	2 053	989	37
1975	2 761	1 795	937	29
1976	2 764	1 748	976	40
1977	3 267	2 119	1 106	42
1978	3 411	2 311	1 067	33
1979	3 903	2 711	1 133	59
1980	4 051	2 778	1 219	54
1981	3 892	2 594	1 255	43
1982	3 438	2 337	1 064	37
1983	3 809	2 531	1 227	51
1984	3 944	2 760	1 146	38
1985	4 234	2 843	1 346	45
1986	4 167	2 874	1 225	68
1987	4 593	3 215	1 333	45
1988	4 852	3 470	1 319	63
1989	5 501	3 703	1 534	264
1990	3 891	2 205	1 431	255

Valeur en 1000 francs / Wert, in 1000 Franken

1971	217 779	188 949	26 526	2 304
1972	319 375	289 537	28 412	1 426
1973	363 309	314 238	36 787	12 284
1974	245 207	208 697	34 638	1 872
1975	190 756	163 014	25 934	1 808
1976	238 774	179 016	31 080	28 678
1977	262 004	210 700	47 304	4 000
1978	341 235	280 451	49 960	10 824
1979	415 096	352 722	54 342	8 032
1980	438 856	374 528	56 048	8 280
1981	477 480	411 118	59 224	7 138
1982	444 934	382 142	53 872	8 920
1983	578 303	500 083	69 303	8 917
1984	692 611	625 006	65 191	2 414
1985	755 103	665 269	86 258	3 576
1986	827 573	735 435	83 945	8 193
1987	1 074 468	994 064	72 329	8 075
1988	1 354 761	1 284 010	66 743	4 008
1989	2 106 792	1 958 867	110 837	37 088
1990	877 489	781 049	79 915	16 525

Aliénations immobilières: valeur des ventes, selon le domicile de l'acquéreur, depuis 1971

Handänderungen: Verkaufswert, nach Wohnort des Erwerbers, seit 1971

Année Jahr	FR	BE	ZH	BS BL	VD	Autres cantons Übrige Kantone	Pays étrangers Ausland	Total
Valeur en 1000 francs / Wert in 1000 Franken								
1971	118 787	30 387	5 082	3 441	14 974	11 897	4 381	188 949
1972	170 022	41 285	8 532	22 502	16 620	26 909	3 667	289 537
1973	189 786	48 451	9 481	10 087	15 771	37 438	3 224	314 238
1974	128 489	27 744	5 473	13 860	11 202	18 963	2 966	208 697
1975	109 464	18 616	3 501	7 945	9 693	9 571	4 224	163 014
1976	127 718	9 461	2 379	2 905	9 150	20 798	6 605	179 016
1977	146 150	17 078	3 989	7 202	14 501	15 893	5 887	210 700
1978	184 108	32 449	7 409	13 375	18 523	18 212	6 375	280 451
1979	218 018	35 357	31 533	13 556	23 713	20 726	9 819	352 722
1980	220 772	49 312	10 570	16 622	26 595	35 061	15 596	374 528
1981	258 450	46 295	22 465	4 410	23 276	25 296	30 926	411 118
1982	253 695	40 832	16 332	8 659	29 199	21 974	11 451	382 142
1983	346 776	64 614	6 903	13 372	32 486	22 244	13 688	500 083
1984	437 878	64 473	9 687	15 808	37 559	44 824	14 777	625 006
1985	464 454	76 213	17 668	7 086	52 036	41 379	6 433	665 269
1986	512 821	74 448	21 672	11 911	49 153	53 065	12 365	735 435
1987	726 310	99 706	15 433	6 327	79 381	61 755	5 152	994 064
1988	794 960	162 311	18 616	39 946	127 398	127 060	13 719	1 284 010
1989	1 190 218	261 844	28 192	71 445	169 530	214 199	23 439	1 958 867
1990	562 149	98 956	8 997	4 207	46 561	42 742	17 436	781 048

En % / In %

1971	62,9	16,1	2,7	1,8	7,9	6,3	2,3	100,0
1972	58,7	14,3	2,9	7,8	5,7	9,3	1,3	100,0
1973	60,4	15,5	3,0	3,2	5,0	11,9	1,0	100,0
1974	61,6	13,3	2,6	6,6	5,4	9,1	1,4	100,0
1975	67,1	11,4	2,1	4,9	6,0	5,9	2,6	100,0
1976	71,4	5,3	1,3	1,6	5,1	11,6	3,7	100,0
1977	69,4	8,1	1,9	3,4	6,9	7,5	2,8	100,0
1978	65,6	11,6	2,6	4,8	6,6	6,5	2,3	100,0
1979	61,8	10,0	8,9	3,9	6,7	5,9	2,8	100,0
1980	58,9	13,2	2,8	4,4	7,1	9,4	4,2	100,0
1981	62,8	11,3	5,5	1,1	5,7	6,1	7,5	100,0
1982	66,4	10,7	4,3	2,3	7,6	5,7	3,0	100,0
1983	69,4	12,9	1,4	2,7	6,5	4,4	2,7	100,0
1984	70,1	10,3	1,5	2,5	6,0	7,2	2,4	100,0
1985	69,8	11,5	2,6	1,1	7,8	6,2	1,0	100,0
1986	69,7	10,1	3,0	1,6	6,7	7,2	1,7	100,0
1987	73,1	10,0	1,6	0,6	8,0	6,2	0,5	100,0
1988	61,9	12,7	1,4	3,1	9,9	9,9	1,1	100,0
1989	60,8	13,4	1,4	3,6	8,7	10,9	1,2	100,0
1990	72,0	12,7	1,1	0,5	6,0	5,5	2,2	100,0

Aliénations immobilières: nombre de cas de vente, selon le domicile de l'acquéreur, depuis 1971

Handänderungen: Anzahl Verkäufe, nach Wohnort des Erwerbers, seit 1971

Année Jahr	FR	BE	ZH	BS BL	VD	Autres cantons Übrige Kantone	Pays étrangers Ausland	Total
Nombre de cas / Anzahl Fälle								
1971	1 832	267	37	89	220	191	54	2 690
1972	1 903	219	65	109	210	219	49	2 774
1973	2 087	286	55	115	192	187	29	2 951
1974	1 457	175	35	56	157	146	27	2 053
1975	1 221	201	21	69	115	124	44	1 795
1976	1 348	101	21	29	107	117	25	1 748
1977	1 576	145	25	47	174	113	39	2 119
1978	1 715	153	17	36	204	132	54	2 311
1979	2 049	206	30	34	170	136	86	2 711
1980	2 006	162	29	36	199	176	170	2 778
1981	1 851	180	28	32	157	157	189	2 594
1982	1 762	177	33	34	153	106	72	2 337
1983	1 962	175	18	36	152	122	66	2 531
1984	2 151	175	34	38	177	128	57	2 760
1985	2 187	224	27	30	189	159	27	2 843
1986	2 261	205	32	23	198	129	26	2 874
1987	2 526	245	33	26	220	141	24	3 215
1988	2 634	292	31	35	257	188	33	3 470
1989	2 718	331	51	20	294	241	48	3 703
1990	1 710	188	25	20	130	91	41	2 205
En % / In %								
1971	68,1	9,9	1,4	3,3	8,2	7,1	2,0	100,0
1972	68,6	7,9	2,3	3,9	7,6	7,9	1,8	100,0
1973	70,7	9,7	1,9	3,9	6,5	6,3	1,0	100,0
1974	71,0	8,5	1,7	2,7	7,7	7,1	1,3	100,0
1975	68,0	11,2	1,2	3,8	6,4	6,9	2,5	100,0
1976	77,1	5,8	1,2	1,7	6,1	6,7	1,4	100,0
1977	74,4	6,9	1,2	2,2	8,2	5,3	1,8	100,0
1978	74,2	6,6	0,7	1,6	8,8	5,7	2,4	100,0
1979	75,6	7,6	1,1	1,2	6,3	5,0	3,2	100,0
1980	72,2	5,8	1,1	1,3	7,2	6,3	6,1	100,0
1981	71,3	6,9	1,1	1,2	6,1	6,1	7,3	100,0
1982	75,4	7,6	1,4	1,5	6,5	4,5	3,1	100,0
1983	77,5	6,9	0,7	1,4	6,0	4,9	2,6	100,0
1984	77,9	6,4	1,2	1,4	6,4	4,6	2,1	100,0
1985	76,9	7,9	0,9	1,1	6,7	5,6	0,9	100,0
1986	78,7	7,1	1,1	0,8	6,9	4,5	0,9	100,0
1987	78,6	7,6	1,0	0,8	6,9	4,4	0,7	100,0
1988	75,9	8,4	0,9	1,0	7,4	5,4	1,0	100,0
1989	73,4	8,9	1,4	0,6	7,9	6,5	1,3	100,0
1990	77,6	8,5	1,1	0,9	5,9	4,1	1,9	100,0

Aliénations immobilières: valeur des ventes, en 1000 francs, par commune, depuis 1986

Handänderungen: Wert der Verkäufe, in 1000 Franken, nach Gemeinde, seit 1986

Commune Gemeinde	1986	1987	1988	1989	1990
Canton / Kanton	735 435	994 064	1 284 010	1 958 867	781 048
Sarine / Saane	312 070	408 410	586 299	813 038	308 890
Avry-sur-Matran	6 515	3 784	12 892	18 733	8 108
Belfaux	12 784	8 334	16 575	10 101	8 650
Corminbœuf	13 442	21 004	19 346	20 616	5 849
Cottens	3 797	1 809	4 511	7 507	12 961
Fribourg	102 219	131 143	205 181	261 005	103 144
Givisiez	11 690	40 655	33 133	44 928	17 482
Granges-Paccot	22 689	17 878	50 483	81 593	9 520
Grolley	5 186	7 914	11 820	10 637	10 788
Marly	24 742	44 436	46 738	161 743	27 540
Villars-sur-Glâne	59 698	61 081	52 767	58 553	37 404
Autres communes	49 308	70 372	132 853	137 622	67 444
Singine / Sense	85 670	104 433	127 655	129 277	83 964
Bösingen	14 633	19 703	26 378	8 794	17 437
Düdingen	10 889	17 978	22 708	18 116	6 284
Plaffeien	6 672	4 330	6 694	8 964	5 220
Schmittlen	11 835	10 403	15 505	21 822	5 009
Tafers	1 863	6 825	7 741	7 438	7 153
Wünnewil-Flamatt	15 194	18 968	22 949	23 528	19 835
Autres communes	24 584	26 226	25 680	40 615	23 026
Gruyère / Greyerz	126 858	147 592	176 602	396 726	125 734
Broc	7 860	5 937	7 338	15 155	8 788
Bulle	37 740	64 029	45 146	161 993	27 392
Charmey	7 684	9 951	10 126	20 226	4 019
Gruyères	8 303	3 157	11 576	19 139	6 020
Hauteville	2 692	870	2 032	3 138	4 075
Jaun	53	1 192	1 140	4 143	4 739
Marsens	2 245	2 123	8 272	9 427	3 887
Riaz	4 507	3 718	13 009	8 879	4 839
La Tour-de-Trême	13 696	18 751	28 828	54 562	24 638
Vuadens	8 699	3 085	4 813	13 130	9 596
Autres communes	33 379	34 779	44 322	86 934	27 741
Lac / See	59 520	111 301	105 722	197 118	93 304
Bas-Vully	3 910	5 295	8 886	12 570	5 182
Cordast	1 425	1 856	1 585	7 579	5 514
Courgevaux	2 692	2 442	2 957	10 675	3 626
Courtepin	1 347	2 761	11 837	12 550	2 917
Fräschels	2 167	2 454	2 530	4 830	3 088
Gurmels	1 734	987	2 361	7 978	5 598
Haut-Vully	5 401	9 107	7 780	6 523	6 550
Kerzers	10 977	12 132	12 302	20 962	8 259
Murten	8 533	25 542	15 907	34 325	27 236
Ried	1 519	2 291	1 861	8 342	3 984
Autres communes	19 815	46 434	37 716	70 784	21 350

Aliénations immobilières: valeur des ventes, en 1000 francs, par commune, depuis 1986

Handänderungen: Wert der Verkäufe, in 1000 Franken, nach Gemeinde, seit 1986

Commune Gemeinde	1986	1987	1988	1989	1990
Glâne / Glane	32 950	62 251	77 808	98 180	40 475
Auboranges	483	395	390	1 599	1 841
Blessens	104	—	1	770	1 350
Châtonnaye	1 547	2 400	7 411	2 850	4 717
Massonnens	31	186	1 326	166	2 867
Middes	786	3 022	224	996	1 521
Romont	9 915	23 243	36 630	23 498	7 476
Torny-le-Grand	581	828	941	5 919	3 139
Vauderens	644	1 430	1 903	7 480	2 440
Villaraboud	101	1 017	387	1 772	1 232
Villaz-St-Pierre	2 710	3 316	3 347	12 178	1 794
Autres communes	16 048	26 414	25 248	40 952	12 098
Broye / Broye	76 371	113 583	134 125	185 036	80 721
Bollion	1 829	2 190	8 637	—	5 728
Châbles	1 418	2 915	6 283	4 686	2 415
Cheyres	8 325	10 077	6 916	7 649	5 587
Cugy	1 519	4 112	3 002	4 594	3 439
Domdidier	6 688	12 965	12 933	17 938	10 377
Estavayer-le-Lac	16 513	33 833	35 014	53 596	11 138
Gletterens	5 301	2 784	5 722	10 820	4 841
Léchelles	1 194	279	2 523	1 147	4 125
Mannens-Grandsivaz	613	1 339	939	4 416	2 291
Ménières	591	2 316	1 057	1 783	3 322
Autres communes	32 380	40 773	51 099	78 407	27 458
Veveyse / Vivisbach	41 996	46 494	75 799	139 492	47 960
Attalens	11 282	3 162	9 669	23 831	11 099
Bossonnens	3 024	3 871	3 799	19 742	7 841
Châtel-St-Denis	15 868	28 889	42 727	59 949	13 538
Semsaies	2 864	2 629	4 525	11 662	3 847
Autres communes	8 958	7 943	15 079	24 308	11 635

Energie

Caractéristiques des barrages

Staumauern

Ouvrages	Mise en service	Type	Longueur du couronnement	Hauteur	Epaisseur	Cube de béton	Werkanlagen
	Inbetriebnahme	Typ	Kronenlänge	Höhe	Breite	Betonmenge	
			m	m	m	m ³	
Lessoc	1973	contreforts/ Pfeilerwehr	70	32,5	36,6 à/ bis 0,6	20 000	Lessoc
Lac de Lessoc							Lessoc-See
Maigrauge	1870	poids/ Gewicht	120	16	23 à/ bis 2,5	42 000	Magere Au
Lac de Pérolles							Pérolles-See
Montsalvens	1921	voûte/ Bogen	110	52	22 à/ bis 2	26 000	Montsalvens
Lac de Montsalvens							Montsalvens-See
Rossens	1948	voûte/ Bogen	320	83	28 à/ bis 5	250 000	Rossens
Lac de la Gruyère							Greyerzersee
Schiffenen	1964	voûte/poids	417	47	12 à/ bis 7	185 000	Schiffenen
Lac de Schiffenen		Bogen/Gewicht					Schiffenensee

Caractéristiques des usines électriques, au 31 décembre 1990

Elektrizitätswerke, am 31. Dezember 1990

Usines	Mise en service	Turbines / Turbinen		Alternateurs / Generatoren		Puissance totale	Werke
		Inbetriebnahme	Puissance unitaire	Nombre	Tension		
			Einheitsleistung	Anzahl	Spannung		
			kW		V	kW	
Hydrauliques							Hydraulisch
Montbovon	1972	14 250	2	8 500	28 500	Montbovon	
Lessoc	1973	3 450	2	6 600	8 535	Lessoc	
		1 650	1	6 600			
Maigrauge-barrage	1952	570	1	380	550	Magere Au	
Restitution						Wasserrückgabe	
Maigrauge-Oelberg	1943	5 500	1	17 000	16 900	Magere Au-Oelberg	
	1980	5 880	1	17 000			
		2 040	3	6 000			
Broc	1921	5 200	4	8 000	25 000	Broc	
		5 200	1	8 000			
Rossens-Hauterive	1902	14 720	2	8 000	57 600	Rossens-Hauterive	
	1948	7 360	2	8 500			
		14 720	1	8 500			
Rossens-barrage	1976	700	1	380	670	Staumauer Rossens	
Schiffenen	1964	35 500	2	10 000	71 700 ¹	Schiffenen	
		2 300	1	3 000			
Charmey (SIB)	1957	1 500	1	5 700	4 200	Charmey (SIB)	
	1964	1 500	1	5 700			
	1982	1 500	1	5 700			
Jaun (EWJ)	1982	420	1	380	380	Jaun (EWJ)	
Thermiques							Thermisch
Maigrauge	1932	7 950	1	8 000	18 760	Magere Au	
Usine Diesel	1958	3 880	3	8 000		Dieselwerk	

¹Ces machines sont surdimensionnées; en régime normal, elles ne doivent pas déborder ensemble plus de 135 m³/s, ce qui correspond à une puissance globale de 52 000 kW / Diese Maschinen sind überdimensioniert; im Normalbetrieb sollen sie insgesamt nicht über 135 m³/s abgeben, was einer Gesamtleistung von 52 000 kW entspricht

Approvisionnement en énergie électrique, depuis 1986

Elektrische Energiebeschaffung, seit 1986

	1986	1987	1988	1989	1990	
en / in 1000 kWh						
a) EEF¹ / FEW¹						
Production	604 183	653 936	705 732	444 082	618 075	Eigenerzeugung
<i>Hydraulique</i>						<i>Hydraulisch</i>
- Hauterive	230 991	269 022	270 290	169 546	244 051	- Hauterive
- Schiffenen	139 098	168 328	163 184	96 034	142 509	- Schiffenen
- Maigrange et	52 293	63 008	62 820	37 516	54 280	- Magere Au und Oelberg
- Montbovon	80 443	89 370	88 089	58 593	74 364	- Montbovon
- Broc	64 841	20 851	80 533	51 143	66 464	- Broc
- Lessoc	21 479	24 969	25 436	15 973	21 394	- Lessoc
<i>Thermique</i>						<i>Thermisch</i>
- Maigrange	28	3 378	334	268	3	- Magere Au
Restitution - Hongrin	15 010	15 010	15 046	15 009	15 010	Rückgabe - Hongrin
Part EEF à	9 829	12 255	11 026	6 054	7 902	FEW-Anteil an anderen Werken
d'autres usines						Fremdenergie
Achats et transits . . .	659 239	660 127	638 720	916 641	792 364	Energieverkehr
Mouvement total . . .	1 273 251	1 326 318	1 355 478	1 366 777	1 418 341	
d'énergie						
b) Services industriels de Bulle / Industrielle Betriebe Bulle						
- Charmey						- Charmey
Production	16 611	19 273	19 325	15 159	17 702	Eigenerzeugung
Achat	56 356	56 728	60 645	67 348	68 130	Fremdenergie
c) Buchs Gebrüder, Elektrizitätswerk Jaun AG						
Production	2 149	2 133	2 063	2 437	2 659	Eigenerzeugung
Achat	1 040	1 050	1 130	908	1 031	Fremdenergie
d) Services industriels de Morat / Industrielle Betriebe der Stadt Murten						
Achat	32 669	35 121	34 514	35 555	36 048	Fremdenergie

¹EEF ensemble des réseaux EEF (y c. communes vaudoises et bernoises) / Gesamtnetz der FEW (inbegriffen Waadtländer und Berner Gemeinden)

Consommation d'énergie électrique, par catégorie d'utilisateurs, en 1000 kWh, depuis 1980

Stromverbrauch, nach Verwendungskategorie, in 1000 kWh, seit 1980

Année	Total	Ménage et artisanat	Traction	Industrie, établissements et électrochimie
Jahr		Haushalt und Gewerbe	Elektrischer Antrieb	Industrie, Grossbetriebe und Elektrochemie
1980	919 075	549 515	14 307	355 253
1981	950 850	576 871	13 714	360 265
1982	973 785	600 923	13 999	358 863
1983	1 035 173	642 560	14 848	377 765
1984	1 101 096	687 595	14 836	398 665
1985	1 174 520	739 065	14 563	420 892
1986	1 229 260	769 817	14 972	444 471
1987	1 289 089	812 079	14 980	462 030
1988	1 308 708	817 655	14 778	476 275
1989	1 315 119	813 116	12 457	489 546
1990	1 395 067	867 290	13 216	514 561
1986				
1 ^{er} trimestre / 1. Quartal	366 718	250 865	4 255	111 598
2 ^e trimestre / 2. Quartal	282 664	168 720	3 417	110 527
3 ^e trimestre / 3. Quartal	243 533	135 105	3 487	104 941
4 ^e trimestre / 4. Quartal	336 345	215 127	3 813	117 405
1987				
1 ^{er} trimestre / 1. Quartal	401 339	276 391	4 442	120 506
2 ^e trimestre / 2. Quartal	285 989	169 823	3 491	112 675
3 ^e trimestre / 3. Quartal	253 837	140 601	3 449	109 787
4 ^e trimestre / 4. Quartal	347 924	225 264	3 598	119 062
1988				
1 ^{er} trimestre / 1. Quartal	391 248	262 271	4 359	124 618
2 ^e trimestre / 2. Quartal	289 728	169 916	3 388	116 424
3 ^e trimestre / 3. Quartal	256 580	142 983	3 364	110 233
4 ^e trimestre / 4. Quartal	371 152	242 485	3 667	125 000
1989				
1 ^{er} trimestre / 1. Quartal	388 859	259 380	3 246	126 233
2 ^e trimestre / 2. Quartal	309 901	183 085	2 784	124 032
3 ^e trimestre / 3. Quartal	271 999	149 086	2 829	120 084
4 ^e trimestre / 4. Quartal	344 360	221 565	3 598	119 197
1990				
1 ^{er} trimestre / 1. Quartal	400 934	265 591	3 403	131 940
2 ^e trimestre / 2. Quartal	317 275	189 040	3 182	125 053
3 ^e trimestre / 3. Quartal	281 573	154 162	3 136	124 275
4 ^e trimestre / 4. Quartal	395 285	258 497	3 495	133 293

Remarque: Comprend les réseaux EEF, des Services industriels des villes de Bulle et Morat
Bemerkung: Enthält die Netze der FEW, der Elektrizitätswerke Bulle und Murten

Consommation de gaz naturel¹, par catégorie d'utilisateurs, en 1000 kWh, depuis 1980

Erdgasverbrauch¹, nach Verwendungskategorie, in 1000 kWh, seit 1980

Année	Total	Ménage et artisanat	Chauffage	Industrie et établissements
Jahr		Haushalt und Gewerbe	Heizung	Industrie und Grossbetriebe
1980	6 985	3 937	2 453	595
1981	43 119	4 252	5 039	33 828
1982	87 042	4 050	7 604	75 388
1983	91 944	3 869	12 116	75 959
1984	95 176	3 922	17 015	74 239
1985	130 845	3 730	23 728	103 387
1986	130 986	3 655	32 095	95 236
1987	142 900	3 789	42 125	96 986
1988	152 716	3 760	48 964	99 992
1989	156 409	3 594	56 235	96 580
1990	174 520	3 467	64 274	106 779
1986				
1 ^{er} trimestre / 1. Quartal	45 406	876	12 681	31 849
2 ^e trimestre / 2. Quartal	30 740	927	5 863	23 950
3 ^e trimestre / 3. Quartal	17 608	812	2 207	14 589
4 ^e trimestre / 4. Quartal	37 232	1 040	11 344	24 848
1987				
1 ^{er} trimestre / 1. Quartal	50 465	991	17 452	32 022
2 ^e trimestre / 2. Quartal	28 955	988	6 958	21 009
3 ^e trimestre / 3. Quartal	20 199	790	2 531	16 878
4 ^e trimestre / 4. Quartal	43 281	1 020	15 184	27 077
1988				
1 ^{er} trimestre / 1. Quartal	54 260	927	19 869	33 464
2 ^e trimestre / 2. Quartal	31 508	988	7 331	23 189
3 ^e trimestre / 3. Quartal	20 791	835	3 527	16 429
4 ^e trimestre / 4. Quartal	46 157	1 010	18 237	26 910
1989				
1 ^{er} trimestre / 1. Quartal	51 995	929	20 912	30 154
2 ^e trimestre / 2. Quartal	31 538	876	9 241	21 421
3 ^e trimestre / 3. Quartal	20 687	782	3 969	15 936
4 ^e trimestre / 4. Quartal	52 189	1 007	22 113	29 069
1990				
1 ^{er} trimestre / 1. Quartal	54 825	911	21 289	32 625
2 ^e trimestre / 2. Quartal	32 916	901	11 106	20 909
3 ^e trimestre / 3. Quartal	25 355	719	4 893	19 743
4 ^e trimestre / 4. Quartal	61 424	936	26 986	33 502

¹La distribution du gaz naturel touche les communes de Belfaux, Corminbœuf, Fribourg, Givisiez, Granges-Paccot, Matran, Morat et Villars-sur-Glâne / Erdgasversorgung für die Gemeinden Belfaux, Corminbœuf, Freiburg, Givisiez, Granges-Paccot, Matran, Murten und Villars-sur-Glâne

Sources hydrauliques utilisées¹, depuis 1965

Genutzte Wasserkräfte¹, seit 1965

Année	Usines	Puissance maximum utilisable en kW	Production escomptée en GWh	Année	Usines	Puissance maximum utilisable en kW	Production escomptée en GWh
Jahr	Kraftwerke	Grösste mögliche Leistung kW	Produktions-erwartung GWh	Jahr	Kraftwerke	Grösste mögliche Leistung kW	Produktions-erwartung GWh
1965 ²	10	150 040	...	1980	9	261 900	600,0
1966	10	150 040	...	1981	9	261 900	600,0
1967	8	157 500	...	1982	9	261 900	600,0
1968	8	151 600	...	1983	9	261 900	600,0
1969	8	151 600	...	1984	9	261 900	600,0
1970	8	221 500	...	1985	9	261 900	600,0
1971	8	245 500	...	1986 ³	10	265 500	593,5
1972	8	250 600	...	1987	10	265 500	593,5
1973	8	260 300	592,4	1988	10	269 470	604,5
1974	8	260 300	592,4	1989	10	269 470	604,5
1975	8	260 300	592,4	1990	10	269 470	604,5
1976	8	260 300	592,4				
1977	8	260 400	592,4				
1978	8	260 400	592,4				
1979	9	261 000	597,0				

¹Usines d'une puissance maximum supérieure à 300 kW / Werke mit Maximalleistung von über 300 kW

²Y compris les usines avec transmission mécanique de la force (sans transformation en électricité), puissance totale 50 MW ou 50 000 kW / Einschliesslich Werke mit rein mechanischer Kraftübertragung (ohne Umwandlung in Elektrizität), Gesamtleistung ungefähr 50 MW oder 50 000 kW

³Depuis le 31.12.1986, nouveau relevé / Seit 31.12.1986 Neuerhebung

**Tourisme
Fremdenverkehr**

Etablissements hôteliers, depuis 1984

Hotelbetriebe, seit 1984

Commune / Gemeinde	1984	1985	1986	1987	1988	1989	1990
Broc	3	3	3	3	2	2	1
Bulle	5	5	5	5	4	4	4
Charmey	7	7	7	7	7	6	6
Châtel-St-Denis	8	8	8	7	7	7	6
Düdingen	4	4	4	4	4	4	4
Estavayer-le-Lac	4	4	4	4	5	5	5
Fribourg	16	15	14	14	14	14	13
Gruyères	7	7	7	8	8	6	6
Kerzers	5	5	4	4	4	4	4
Murten	11	11	9	9	7	7	7
Plaffeien	6	5	7	7	6	6	6
Plasselb	2	2	2	3	3	3	3
Romont	6	6	6	6	6	6	5
Schmitten	3	2	2	2	2	2	2
Autres / Übrige	85	83	85	88	81	78	76
Canton / Kanton	172	167	167	171	160	154	148

Lits d'hôtes disponibles dans les établissements hôteliers, depuis 1984

Verfügbare Hotelgastbetten, seit 1984

Commune / Gemeinde	1984	1985	1986	1987	1988	1989	1990
Broc	42	43	43	40	()	()	()
Bulle	143	144	143	138	134	150	151
Charmey	189	191	187	164	158	168	177
Châtel-St-Denis	143	145	139	118	111	130	133
Düdingen	73	66	68	62	63	48	67
Estavayer-le-Lac	61	62	77	81	88	85	71
Fribourg	693	658	651	665	661	734	732
Gruyères	144	163	174	178	173	167	175
Kerzers	65	65	58	56	47	43	65
Murten	265	261	250	252	230	234	231
Plaffeien	104	102	263	254	244	242	268
Plasselb	()	()	()	45	45	45	44
Romont	83	84	81	81	83	84	68
Schmitten	33	()	()	()	()	()	()
Autres / Übrige	1 175	1 184	1 233	1 232	1 258	1 228	1 161
Canton / Kanton	3 213	3 168	3 367	3 366	3 295	3 358	3 343

Total des arrivées dans les établissements hôteliers, depuis 1984

Total der Hotelankünfte, seit 1984

Commune / Gemeinde	1984	1985	1986	1987	1988	1989	1990
Broc	978	834	745	664	()	()	()
Bulle	9 870	9 350	8 747	8 543	8 323	11 166	12 184
Charmey	6 872	6 881	6 855	5 863	6 147	7 369	7 202
Châtel-St-Denis	2 805	2 731	2 696	1 998	1 943	2 485	2 442
Düdingen	1 531	1 592	1 763	1 585	1 356	1 765	2 917
Estavayer-le-Lac	2 545	2 605	3 172	2 809	2 367	3 199	3 584
Fribourg	48 794	48 304	48 165	48 015	49 913	60 135	59 873
Gruyères	10 728	12 835	12 899	13 714	14 079	15 364	14 407
Kerzers	1 114	993	965	889	973	1 022	1 184
Murten	20 195	21 335	21 034	20 890	21 119	22 997	22 907
Plaffeien	1 918	1 970	8 108	7 431	7 832	8 584	9 481
Plasselb	()	()	()	270	265	227	197
Romont	1 623	1 553	1 839	1 683	1 850	1 933	1 826
Schmitten	493	()	()	()	()	()	()
Autres / Übrige	38 106	40 165	41 244	42 427	43 135	45 629	44 109
Canton / Kanton	147 572	151 148	158 232	156 781	159 302	181 875	182 313

Arrivées d'hôtes de l'étranger dans les établissements hôteliers, depuis 1984

Hotelankünfte von Gästen aus dem Ausland, seit 1984

Commune / Gemeinde	1984	1985	1986	1987	1988	1989	1990
Broc	398	328	345	269	()	()	()
Bulle	4 595	4 708	3 974	4 228	4 309	5 712	6 598
Charmey	1 199	1 355	1 896	1 565	1 548	1 238	1 186
Châtel-St-Denis	616	680	710	468	657	884	631
Düdingen	747	847	945	759	664	935	1 526
Estavayer-le-Lac	758	571	563	589	600	804	690
Fribourg	26 890	28 426	25 732	25 595	24 174	30 163	32 149
Gruyères	5 626	6 821	6 245	6 818	6 603	7 601	6 658
Kerzers	495	438	447	434	506	460	640
Murten	9 945	10 204	9 496	9 894	9 678	10 545	10 227
Plaffeien	392	387	3 708	2 131	1 999	2 059	2 097
Plasselb	()	()	()	45	68	47	53
Romont	561	498	444	441	478	511	510
Schmitten	299	()	()	()	()	()	()
Autres / Übrige	20 567	20 852	20 943	22 349	21 820	23 492	22 551
Canton / Kanton	73 088	76 115	75 448	75 585	73 104	84 451	85 516

Total des nuitées dans les établissements hôteliers, depuis 1984

Total der Hotellogiernächte, seit 1984

Commune / Gemeinde	1984	1985	1986	1987	1988	1989	1990
Broc	1 829	1 601	1 261	2 032	()	()	()
Bulle	14 595	13 404	12 641	13 330	12 843	17 012	18 929
Charmey	14 516	15 494	13 361	11 622	12 814	14 025	14 505
Châtel-St-Denis	6 745	7 787	8 137	6 434	5 241	6 542	4 457
Düdingen	4 367	3 630	4 227	3 685	4 424	3 286	6 650
Estavayer-le-Lac	5 457	4 886	5 306	5 230	5 319	6 657	6 823
Fribourg	99 358	92 591	90 358	93 178	94 289	105 219	109 989
Gruyères	13 942	15 919	15 875	17 820	17 163	19 493	17 559
Kerzers	1 834	2 430	2 445	1 869	1 788	2 009	3 035
Murten	32 619	34 463	33 671	32 496	33 844	36 724	37 489
Plaffeien	4 538	4 754	14 426	14 426	24 497	26 273	29 159
Plasselb	()	()	()	1 451	1 109	550	698
Romont	5 365	5 973	5 177	4 403	7 099	6 804	5 841
Schmitten	1 269	()	()	()	()	()	()
Autres / Übrige	76 648	74 754	81 948	77 866	82 546	89 258	88 071
Canton / Kanton	283 082	277 686	288 833	290 337	302 976	333 852	343 205

Nuitées d'hôtes de l'étranger dans les établissements hôteliers, depuis 1984

Hotellogiernächte von Gästen aus dem Ausland, seit 1984

Commune / Gemeinde	1984	1985	1986	1987	1988	1989	1990
Broc	659	558	587	468	()	()	()
Bulle	6 868	6 895	5 586	6 452	6 580	8 828	10 115
Charmey	2 956	3 242	3 692	3 043	2 891	2 814	2 242
Châtel-St-Denis	1 545	1 859	1 696	1 014	1 061	1 643	1 100
Düdingen	1 485	1 184	1 342	1 065	1 061	1 649	2 856
Estavayer-le-Lac	1 324	838	989	969	1 205	1 500	1 319
Fribourg	56 235	57 313	47 006	49 279	45 143	52 208	59 313
Gruyères	7 406	8 411	7 943	9 476	8 574	10 091	8 619
Kerzers	570	561	649	583	735	680	1 227
Murten	16 255	18 793	16 522	16 893	16 379	17 398	17 719
Plaffeien	808	789	5 817	6 726	8 463	8 759	10 752
Plasselb	()	()	()	45	159	104	168
Romont	947	890	689	897	740	969	1 153
Schmitten	336	()	()	()	()	()	()
Autres / Übrige	32 145	29 641	30 451	32 542	31 989	34 737	34 442
Canton / Kanton	129 539	130 974	122 969	129 452	124 980	141 380	151 025

Total des nuitées dans les établissements hôteliers, par mois, depuis 1984

Total der Hotellogiernächte, nach Monat, seit 1984

Mois / Monat	1984	1985	1986	1987	1988	1989	1990
Janvier / Januar	15 691	11 132	11 807	11 953	12 483	14 557	15 589
Février / Februar	16 382	13 042	15 630	16 974	18 147	19 125	17 638
Mars / März	19 806	20 274	24 124	19 678	22 208	23 824	24 125
Avril / April	22 930	22 087	19 315	21 379	23 774	25 064	29 820
Mai / Mai	26 410	25 469	25 954	27 113	28 043	30 644	31 551
Juin / Juni	29 398	29 136	26 474	29 860	28 257	32 481	33 303
Juillet / Juli	32 887	33 984	35 045	34 686	36 484	40 025	39 293
Août / August	33 991	34 574	37 330	34 241	37 148	42 186	43 573
Septembre / September	28 668	30 989	33 396	31 325	34 218	37 053	37 585
Octobre / Oktober	23 091	27 316	27 840	30 988	27 896	31 038	30 772
Novembre / November	19 606	15 780	18 264	19 172	18 771	20 912	22 382
Décembre / Dezember	14 222	13 903	13 654	12 968	15 547	16 943	17 574
Total	283 082	277 686	288 833	290 337	302 976	333 852	343 205

Nuitées d'hôtes de l'étranger dans les établissements hôteliers, par mois, depuis 1984

Hotellogiernächte von Gästen aus dem Ausland, nach Monat, seit 1984

Mois / Monat	1984	1985	1986	1987	1988	1989	1990
Janvier / Januar	6 725	4 996	5 107	4 643	5 025	5 628	6 261
Février / Februar	7 035	5 935	6 862	7 151	6 870	6 799	6 979
Mars / März	8 605	9 770	9 220	8 361	7 495	9 421	8 656
Avril / April	11 357	9 096	8 549	10 065	10 775	9 085	14 714
Mai / Mai	11 651	11 956	11 688	11 869	11 469	12 888	13 946
Juin / Juni	14 296	16 046	11 660	13 430	12 045	14 509	14 650
Juillet / Juli	16 591	17 115	16 727	16 253	16 869	18 799	18 974
Août / August	17 568	18 461	18 800	18 053	17 949	20 973	22 634
Septembre / September	14 400	15 034	13 526	15 764	14 663	16 466	17 175
Octobre / Oktober	9 477	10 768	9 654	12 650	10 197	12 583	12 367
Novembre / November	5 442	6 028	5 879	5 951	6 318	6 802	7 660
Décembre / Dezember	6 392	5 769	5 297	5 262	5 305	7 427	7 009
Total	129 539	130 974	122 969	129 452	124 980	141 380	151 025

Nuitées dans les établissements hôteliers, par pays de provenance, depuis 1985

Hotellgiernächte, nach Herkunftsland, seit 1985

Pays de provenance	1985	1986	1987	1988	1989	1990	Herkunftsland
Europe	107 048	103 956	108 983	106 470	121 453	130 100	Europa
Allemagne (RFA) ¹	43 646	43 065	43 987	42 769	50 867	50 812	BR Deutschland ¹
Autriche	2 876	2 671	2 373	2 496	3 617	3 698	Österreich
Belgique	5 576	6 353	6 374	6 510	6 613	6 098	Belgien
Danemark	1 028	957	1 188	979	919	1 240	Dänemark
Espagne	3 388	2 561	3 134	3 507	5 648	5 139	Spanien
Finlande	407	333	517	415	601	1 339	Finnland
France	19 398	20 309	20 592	19 794	21 935	24 471	Frankreich
Grande-Bretagne	7 048	6 282	6 454	6 152	6 212	7 886	Grossbritannien
Grèce	722	963	1 099	625	731	1 245	Griechenland
Irlande (République)	191	346	359	149	211	228	Irland (Republik)
Italie	6 743	6 716	7 834	8 061	8 605	9 520	Italien
Luxembourg	529	490	506	516	580	564	Luxemburg
Norvège	1 555	1 091	921	1 099	947	811	Norwegen
Pays-Bas	6 901	6 446	7 062	6 665	7 170	6 703	Niederlande
Portugal	1 010	1 124	915	1 505	1 181	1 321	Portugal
Suède	3 174	1 985	2 571	2 955	2 582	3 721	Schweden
Turquie	399	299	832	373	491	495	Türkei
URSS	99	25	71	224	284	1 019	UdSSR
Yougoslavie	724	998	1 019	885	1 192	1 448	Jugoslawien
Autres pays d'Europe	1 634	942	1 175	791	1 067	2 342	Übriges Europa
Afrique	1 309	1 188	2 170	1 702	1 825	2 875	Afrika
Amérique	18 148	13 088	13 775	13 247	13 718	13 653	Amerika
Argentine	135	330	190	132	222	193	Argentinien
Brésil	418	470	530	409	638	724	Brasilien
Canada	3 122	2 681	2 179	1 995	2 158	2 566	Kanada
Etats-Unis	13 640	9 009	10 296	10 185	10 046	9 455	Vereinigte Staaten
Mexique	222	140	233	179	231	249	Mexiko
Autres pays d'Amérique	611	458	347	347	423	466	Übriges Amerika
Asie	3 558	4 054	3 985	3 033	3 727	3 562	Asien
Inde	223	385	184	213	247	283	Indien
Iran	483	543	322	238	413	251	Iran
Israël	497	706	924	685	597	747	Israel
Japon	1 051	706	782	947	1 194	1 093	Japan
Autres pays d'Asie	1 304	1 714	1 773	950	1 276	1 188	Übriges Asien
Australie, Océanie	911	683	539	528	657	835	Australien, Ozeanien
Etranger, total	130 974	122 969	129 452	124 980	141 380	151 025	Ausland, Total
Suisse, Liechtenstein	146 712	165 864	160 885	177 996	192 472	192 180	Schweiz, Liechtenstein
En tout	277 686	288 833	290 337	302 976	333 852	343 205	Insgesamt

¹Chiffres recalculés suite à la réunification des deux Allemagne (au 3.10.90) / Neuberechnung der Zahlen infolge Wiedervereinigung Deutschlands (3.10.90)

Nuitées dans les établissements hôteliers, selon la provenance des hôtes, depuis 1981

Hotellogiernächte, nach Herkunft der Gäste, seit 1981

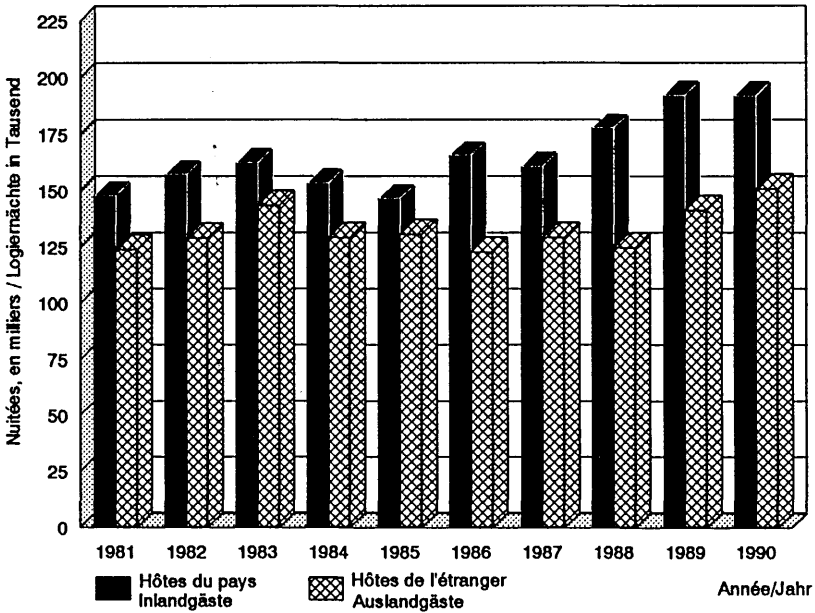

Nuitées d'hôtes étrangers dans les établissements hôteliers, par pays de provenance, en 1990

Logiernächte ausländischer Hotelgäste, nach Herkunftsland, 1990

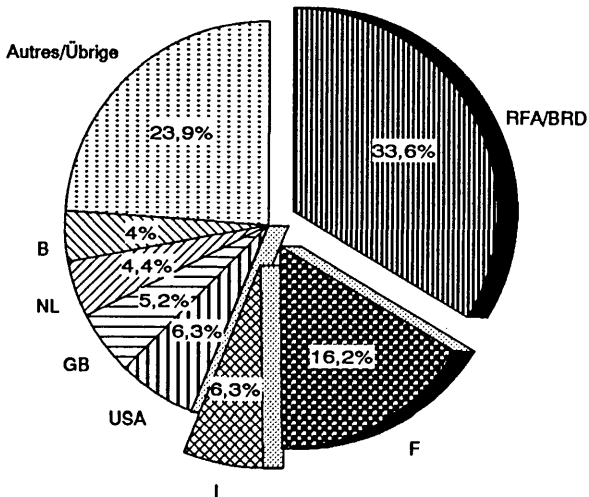

Durée moyenne de séjour de l'ensemble des hôtes, dans les établissements hôteliers, en jours, depuis 1984

Mittlere Hotelaufenthaltsdauer sämtlicher Gäste, in Tagen, seit 1984

Commune / Gemeinde	1984	1985	1986	1987	1988	1989	1990
Broc	1,87	1,92	1,69	3,06	()	()	()
Bulle	1,48	1,43	1,45	1,56	1,54	1,52	1,55
Charmey	2,11	2,25	1,95	1,98	2,08	1,90	2,01
Châtel-St-Denis	2,40	2,85	3,02	3,22	2,70	2,63	1,83
Düdingen	2,85	2,28	2,40	2,32	3,26	1,86	2,28
Estavayer-le-Lac	2,14	1,88	1,67	1,86	2,25	2,08	1,90
Fribourg	2,04	1,92	1,88	1,94	1,89	1,75	1,84
Gruyères	1,30	1,24	1,23	1,30	1,22	1,27	1,22
Kerzers	1,65	2,45	2,53	2,10	1,84	1,97	2,56
Murten	1,62	1,62	1,60	1,56	1,60	1,60	1,64
Plaffeien	2,37	2,41	1,78	2,55	3,13	3,06	3,08
Plasselb	()	()	()	5,37	4,18	2,42	3,54
Romont	3,31	3,85	2,82	2,62	3,84	3,52	3,20
Schmitten	2,57	()	()	()	()	()	()
Autres / Übrige	2,01	1,86	1,99	1,84	1,91	1,96	2,00
Canton / Kanton	1,92	1,84	1,83	1,85	1,90	1,84	1,88

Durée moyenne de séjour des hôtes de l'étranger, dans les établissements hôteliers, en jours, depuis 1984

Mittlere Hotelaufenthaltsdauer von Gästen aus dem Ausland, in Tagen, seit 1984

Commune / Gemeinde	1984	1985	1986	1987	1988	1989	1990
Broc	1,66	1,70	1,70	1,74	()	()	()
Bulle	1,49	1,46	1,41	1,53	1,53	1,55	1,53
Charmey	2,47	2,39	1,95	1,94	1,87	2,27	1,89
Châtel-St-Denis	2,51	2,73	2,39	2,17	1,61	1,86	1,74
Düdingen	1,99	1,40	1,42	1,40	1,60	1,76	1,87
Estavayer-le-Lac	1,75	1,47	1,76	1,65	2,01	1,87	1,91
Fribourg	2,09	2,02	1,83	1,93	1,87	1,73	1,84
Gruyères	1,32	1,23	1,27	1,39	1,30	1,33	1,29
Kerzers	1,15	1,28	1,45	1,34	1,45	1,48	1,92
Murten	1,63	1,84	1,74	1,71	1,69	1,65	1,73
Plaffeien	2,06	2,04	1,57	3,16	4,23	4,25	5,13
Plasselb	()	()	()	1,00	2,34	2,21	3,17
Romont	1,69	1,79	1,55	2,03	1,55	1,90	2,26
Schmitten	1,12	()	()	()	()	()	()
Autres / Übrige	1,56	1,42	1,45	1,46	1,47	1,48	1,53
Canton / Kanton	1,77	1,72	1,63	1,71	1,71	1,67	1,77

Faux d'occupation des lits disponibles dans les établissements hôteliers, en %, depuis 1984

Besetzung der verfügbaren Hotelgastbetten, in %, seit 1984

Commune / Gemeinde	1984	1985	1986	1987	1988	1989	1990
Broc	12	10	8	14	()	()	()
Bulle	28	26	24	26	26	31	34
Charmey	21	22	20	19	22	23	22
Châtel-St-Denis	13	15	16	15	13	14	9
Düdingen	16	15	17	16	19	19	27
Estavayer-le-Lac	25	21	19	18	16	21	26
Fribourg	39	39	38	38	39	39	41
Gruyères	26	27	25	27	27	32	28
Kerzers	8	10	12	9	10	13	18
Murten	34	36	37	35	40	43	44
Plaffeien	12	13	15	20	27	30	30
Passelburg	()	()	()	9	7	3	4
Romont	18	19	18	15	23	22	24
Schmitten	11	()	()	()	()	()	()
Autres / Übrige	18	17	18	17	18	20	21
Canton / Kanton	24	24	24	24	25	27	28

Nuitées dans les établissements hôteliers, par district, depuis 1985

-hotellgiernächte, nach Bezirk, seit 1985

District / Bezirk	1985	1986	1987	1988	1989	1990
Sarine / Saane	101 882	100 544	105 785	107 795	118 803	124 539
Singine / Sense	13 434	24 561	27 096	33 047	34 615	40 148
Gruyère / Greyerz	81 337	79 614	79 671	82 801	92 863	93 864
Ac / See	58 816	57 379	55 258	56 609	61 052	62 089
Blâne / Glâne	6 209	5 832	4 933	7 499	7 320	6 144
Broye / Broye	7 443	11 947	10 097	9 784	11 799	11 724
Veveyse / Vivisbach	8 565	8 956	7 497	5 441	7 400	4 697
Canton / Kanton	277 686	288 833	290 337	302 976	333 852	343 205

Nuitées dans les établissements hôteliers, selon la catégorie d'hôtel, depuis 1988

-logiernächte in den Hotelbetrieben, nach Hotelkategorie, seit 1988

	Nombre d'hôtels Anzahl der Hotelbetriebe			Nuitées Logiernächte		
	1988	1989	1990	1988	1989	1990
-hôtels 4 étoiles / 4-Stern-Hotels	6	6	6	89 707	96 684	101 143
-hôtels 3 étoiles / 3-Stern-Hotels	15	18	19	89 985	115 503	122 606
-hôtels 2 étoiles / 2-Stern-Hotels	9	5	6	20 606	9 459	10 862
-hôtels 1 étoile / 1-Stern-Hotels	9	4	4	6 890	6 299	6 043
-hôtels sans étoile, membres SSH -hotels ohne Stern, Mitglieder SHV	10	17	13	10 780	22 042	17 522
Autres hôtels / Übrige Hotelbetriebe	111	104	100	85 008	83 865	85 029
Canton / Kanton	160	154	148	302 976	333 852	343 205

Nuitées dans les colonies de vacances, depuis 1985

Logiernächte in Ferienkolonien, seit 1985

District / Bezirk	1985	1986	1987	1988	1989	1990
Singine / Sense	51 338	46 048	47 176	44 461	35 404	38 108
Gruyère / Greyerz	127 604	131 334	146 930	151 358	166 685	177 221
Lac / See	1 054	927	795	945	1 516	779
Veveyse / Vivisbach	24 996	21 657	22 781	20 061	24 936	25 213
Canton / Kanton	204 992	199 966	217 682	216 825	228 541	241 321

Nuitées dans les campings et caravanings, depuis 1985

Logiernächte in Zelten und Wohnwagen, seit 1985

District / Bezirk	1985	1986	1987	1988	1989	1990
Sarine / Saane	16 827	16 562	15 526	16 192	16 367	16 520
Singine / Sense	17 098	29 863	32 514	37 906	41 426	48 822
Gruyère / Greyerz	58 842	58 555	56 668	57 607	57 519	59 999
Lac / See	92 101	96 614	90 672	91 011	92 615	93 335
Broye / Broye	162 721	192 477	173 645	176 917	174 973	169 228
Veveyse / Vivisbach	21 809	23 386	22 536	23 109	23 569	24 536
Canton / Kanton	369 398	417 457	391 561	402 742	406 469	412 440

Nuitées dans les chalets et appartements de vacances, depuis 1985

Logiernächte in Ferienhäusern und Ferienwohnungen, seit 1985

District / Bezirk	1985	1986	1987	1988	1989	1990
			Locataires / Mieter			
Singine / Sense	13 015	11 657	13 152	14 846	13 747	13 125
Gruyère / Greyerz	42 644	44 575	50 957	39 871	42 652	43 970
Lac / See	663	554	752	731	1 158	856
Broye / Broye	3 805	3 102	2 525	2 138	2 054	3 925
Veveyse / Vivisbach	11 275	10 613	9 041	7 811	8 136	7 845
Canton / Kanton	71 402	70 501	76 427	65 397	67 747	69 721
			Propriétaires / Eigentümer			
Singine / Sense	60 007	56 948	54 313	53 096	51 419	51 725
Gruyère / Greyerz	163 350	175 436	175 533	169 231	177 535	173 994
Lac / See	38 721	40 732	36 843	40 171	46 668	32 892
Broye / Broye	103 950	118 841	119 934	122 992	129 134	139 761
Veveyse / Vivisbach	47 609	52 764	60 349	56 824	58 043	57 298
Canton / Kanton	413 637	444 721	446 972	442 314	462 799	455 671

Transports et communications
Verkehr

Réseaux d'infrastructure pour les transports et l'énergie, en 1990

Infrastrukturnetz für Verkehr und Energie, 1990

	Longueur du réseau sur le territoire fribourgeois Netzlänge auf Freiburgergebiet (m)
Réseau ferroviaire	
Chemins de fer fédéraux	
voie normale	126 108
Chemins de fer privés	
Chemins de fer fribourgeois - GFM	
voie normale	45 530
voie étroite	47 465
Montreux-Oberland bernois - MOB	
voie normale	9 600
Berne-Neuchâtel - BN	
voie normale	4 043
Sensetalbahn - STB	
voie normale	882
Réseau routier¹	
Routes nationales	66 400
Routes cantonales	626 049
Routes communales	2 736 000
Trafic routier	
GFM - service des automobiles	
Lignes exploitées	
- concession I	610 000
- concession II	82 600
Transports en commun de Fribourg	
Lignes exploitées	
- trolleybus	12 961
- autobus	21 052
- funiculaire	121
Réseau de distribution de gaz naturel	
Unigas	
(pression de service > 25 bar)	
Orbe-Altavilla-Mülchi	37 200
GANSA	
(pression de service > 25 bar)	
Altavilla-La Chaux-de-Fonds/ Les Verrières	10 600
Frigaz	
(pression de service < 25 bar)	
- moyenne pression 5 bar	25 964
- basse pression	57 570
Lignes électriques	
Entreprises Electriques Fribourgeoises ²	
Longueur des lignes	
- à haute tension	491 000
- à moyenne tension	2 120 000
- à basse tension	6 474 000

Eisenbahnnetz

Schweizerische Bundesbahnen	
Normalspur	
Privatbahnen	
Freiburger Bahnen - GFM	
Normalspur	
Schmalspur	
Montreux-Berner Oberland - MOB	
Normalspur	
Bern-Neuenburg - BN	
Normalspur	
Sensetalbahn - STB	
Normalspur	

Strassennetz¹

Nationalstrassen	
Kantonsstrassen	
Gemeindestrassen	

Strassenverkehr

GFM - Automobilbetriebe	
Betriebslinien	
- Konzession I	
- Konzession II	
Städtische Betriebe	
Betriebslinien	
- Trolleybus	
- Autobus	
- Standseilbahn	

Erdgasverteilnetz

Unigas	
(Betriebsdruck > 25 bar)	
Orbe-Altavilla-Mülchi	
GANSA	
(Betriebsdruck > 25 bar)	
Altavilla-La Chaux-de-Fonds/ Les Verrières	
Frigaz	
(Betriebsdruck < 25 bar)	
- Mitteldruck 5 bar	
- Niederdruck	

Elektrische Leitungen

Freiburgische Elektrizitätswerke ²	
Länge der	
- Hochspannungsleitungen	
- Mittelspannungsleitungen	
- Niederspannungsleitungen	

¹ 1987

² Ensemble des réseaux EEF / Gesamtnetz der FEW

Véhicules immatriculés dans le canton, au 30 septembre, depuis 1977

Immatrikulierte Fahrzeuge im Kanton, am 30. September, seit 1977

Année Jahr	Autos - Camions / Automobile - Lastwagen							Total
	Autos Automobile	Camions Lastwagen	Taxis	Tracteurs agricoles Landw. Traktoren	Plaques prof. autos Berufs- schilder Automobile	Autocars Autobus Autocars Autobusse	Autres ¹ Übrige ¹	
1977	54 035	1 286	57	8 542	461	309	4 287	68 977
1978	57 048	1 314	62	8 738	499	389	4 362	72 412
1979	59 647	1 400	65	9 246	535	391	4 239	75 523
1980	62 510	1 450	60	9 472	555	335	4 527	78 909
1981	65 563	1 490	49	9 603	574	391	4 734	82 404
1982	69 004	1 570	55	9 679	598	394	4 990	86 290
1983	72 638	1 606	56	9 801	614	369	5 209	90 293
1984	76 301	1 633	52	9 936	637	366	5 439	94 364
1985	79 588	1 654	53	10 032	657	363	5 601	97 948
1986	83 601	1 716	53	10 125	681	364	6 338	102 878
1987	87 301	1 821	60	10 171	707	377	6 640	107 077
1988	91 800	1 906	66	10 260	730	377	6 984	112 123
1989	96 736	2 038	105	10 300	760	372	7 394	117 705
1990	101 655	2 134	105	10 341	778	389	7 839	123 241

Année Jahr	Motos / Motorräder			Total	Bicyclettes- Fahrräder
	Motos, sidecars, scooters Motorräder, Seitenwagen, Roller	Motocycles légers et cyclomoteurs Leichte Motorräder und Motorfahrräder	Plaques prof. motos Berufs- schilder Motorräder		
1977	1 292	20 190	25	21 507	33 834
1978	1 477	20 160	26	21 663	34 669
1979	1 622	20 505	33	22 160	36 513
1980	2 082	20 415	39	22 536	38 266
1981	2 593	21 647	39	24 279	40 969
1982	3 191	22 062	39	25 292	43 091
1983	3 457	21 509	42	25 008	44 317
1984	4 008	20 575	45	24 628	46 067
1985	4 584	19 922	47	24 553	48 030
1986	4 875	19 561	46	24 482	49 394
1987	5 315	19 397	47	24 759	50 379
1988	5 473	18 979	47	24 499	50 878
1989	6 280	18 725	52	25 057	53 360
1990	6 885	14 675	52	21 612

¹Remorques, machines de chantier, etc. / Anhänger, Baumaschinen usw.

Voitures de tourisme¹, au 30 septembre, depuis 1985

Personenwagen¹ am 30. September, seit 1985

Commune / Gemeinde	1985	1986	1987	1988	1989	1990	1991
Canton / Kanton	78 842	82 866	86 466	90 881	95 785	100 702	103 798
Sarine / Saane	27 943	29 328	30 323	31 899	33 582	35 036	35 831
Arconciel	208	211	235	246	246	254	272
Autafond	27	28	29	30	39	39	37
Autigny	178	195	196	219	239	255	266
Avry-sur-Matran	392	421	436	479	558	583	607
Belfaux	716	819	875	939	967	1 003	1 028
Bonnefontaine	178	182	196	225	238	239	252
Chérens	155	174	167	185	185	192	198
Chésopelloz	30	32	43	49	60	59	56
La Corbaz	73	73	66	72	85	86	86
Corjolens	28	26	27	30	35	40	36
Cormagens	34	34	38	40	41	42	50
Corminbœuf	515	552	602	639	707	750	780
Corpataux	213	227	233	244	263	279	278
Corserey	79	79	89	97	108	114	113
Cottens	285	307	315	345	351	358	368
Ecuwillens	240	267	267	285	305	327	326
Ependes	376	405	424	455	483	504	509
Essert	99	108	98	110	113	114	124
Estavayer-le-Gibloux	53	52	52	58	67	65	67
Farvagny-le-Grand	267	306	329	351	387	422	450
Farvagny-le-Petit	107	119	125	115	111	123	139
Ferpicloz	67	73	74	82	87	85	99
Fribourg	12 527	12 756	12 923	13 347	13 856	14 334	14 454
Givisiez	620	704	795	878	951	1 033	1 054
Granges-Paccot	579	652	708	793	872	922	950
Grenilles	41	40	42	46	44	46	48
Grolley	338	369	439	492	531	595	649
Lentigny	195	205	215	224	259	278	285
Lossy-Formangueires	115	132	123	122	124	144	150
Lovens	74	79	83	86	87	88	93
Magnedens	27	30	31	40	45	38	37
Marly	2 514	2 617	2 695	2 829	2 983	3 117	3 207
Matran	324	381	407	435	493	531	546
Montévraz	127	128	134	133	139	130	165
Neyruz	440	461	482	489	519	540	552
Noréaz	157	171	170	178	190	198	212

¹Voitures automobiles, véhicules utilitaires (plus de 1000 kg charge utile), taxis / Personenwagen, Lieferwagen (mehr als 1000 kg Nutzlast), Taxis

Voitures de tourisme¹, au 30 septembre, depuis 1985

Personenwagen¹ am 30. September, seit 1985

Commune / Gemeinde	1985	1986	1987	1988	1989	1990	1991
Oberried	44	45	40	40	50	52	55
Onnens	126	135	146	163	160	169	190
Pierrafortscha	64	59	67	61	77	75	94
Ponthaux	180	197	202	207	227	221	232
Posat	24	26	26	28	26	26	29
Posieux	264	283	292	307	330	351	359
Praroman	379	406	424	462	474	505	509
Prez-vers-Noréaz	240	239	246	261	284	295	307
Rossens	311	322	339	363	410	430	478
Rueyres-St-Laurent	102	102	96	93	105	111	111
Senèdes	48	44	46	50	57	60	71
Treyvaux	435	472	477	523	537	591	604
Villarlod	66	76	80	95	95	111	124
Villars-sur-Glâne	2 934	3 144	3 299	3 442	3 561	3 662	3 681
Villarsel-le-Gibloux	78	79	85	88	92	96	90
Villarsel-sur-Marly	24	32	37	41	39	42	29
Vuisternens-en-Ogoz	190	215	220	243	241	262	269
Zénauva	36	37	38	45	49	50	56
Singine / Sense	12 798	13 428	14 099	14 703	15 417	16 165	16 607
Alterswil	575	589	608	628	678	707	716
Bösingen	882	975	1 035	1 092	1 144	1 206	1 205
Brünisried	248	250	279	310	338	384	384
Düdingen	2 458	2 587	2 677	2 791	2 916	3 059	3 102
Giffers	493	531	542	585	596	621	666
Heitenried	379	413	470	519	449	518	513
Oberschrot	248	239	233	213	192	338	364
Plaffeien	689	746	821	875	941	866	887
Plasselb	322	341	361	395	408	433	451
Rechthalten	359	385	412	434	470	486	519
St. Antoni	646	663	663	663	748	750	777
St. Silvester	334	341	371	384	401	427	445
St. Ursen	346	350	370	376	392	431	452
Schmitten	1 127	1 178	1 234	1 287	1 353	1 395	1 438
Tafers	982	1 021	1 074	1 082	1 132	1 157	1 171
Tentlingen	360	373	395	414	441	459	469
Überstorf	740	777	815	834	874	890	919
Wünnewil-Flamatt	1 530	1 586	1 668	1 753	1 879	1 971	2 054
Zumholz	80	83	71	68	65	67	75

¹Voitures automobiles, véhicules utilitaires (plus de 1000 kg charge utile), taxis / Personenwagen, Lieferwagen (mehr als 1000 kg Nutzlast), Taxis

Voitures de tourisme¹, au 30 septembre, depuis 1985

Personenwagen¹ am 30. September, seit 1985

Commune / Gemeinde	1985	1986	1987	1988	1989	1990	1991
Gruyère / Greyerz	12 200	12 845	13 423	14 120	14 912	15 778	16 254
Albeuve	187	200	221	233	248	261	258
Avry-devant-Pont	130	138	142	150	154	158	163
Botterens	79	87	105	116	120	118	123
Broc	798	824	821	846	880	894	902
Le Bry	113	112	125	145	147	146	151
Bulle	3 474	3 721	3 881	4 005	4 252	4 434	4 565
Cerniat	110	107	114	115	121	118	123
Charmey	552	581	596	641	665	710	728
Châtel-sur-Montsalvens	60	64	70	69	81	81	86
Corbières	128	140	157	162	169	181	204
Crésuz	65	73	83	90	98	110	118
Echarlens	167	172	186	206	212	217	226
Enney	126	139	154	157	186	194	200
Estavannens	96	97	109	111	116	113	119
Grandvillard	195	221	217	232	234	251	252
Gruyères	478	511	531	575	635	690	710
Gumefens	189	205	230	246	266	284	308
Hauteville	130	132	133	139	149	159	173
Jaun	261	275	273	274	288	284	293
Lessoc	63	66	68	70	68	66	71
Marsens	283	286	312	339	343	365	378
Maules	65	69	74	77	75	79	85
Montbovon	82	83	91	96	98	105	110
Morlon	160	166	178	184	197	215	225
Neirivue	131	127	135	135	134	144	147
Le Pâquier	279	292	303	324	353	391	408
Pont-la-Ville	136	149	159	169	190	198	212
Riaz	546	568	589	638	667	708	717
La Roche	428	444	474	500	523	551	561
Romanens	76	82	83	90	99	110	117
Rueyres-Treyfayes	58	58	59	60	61	60	56
Sâles	187	194	200	198	208	234	240
Sorens	245	249	257	290	299	335	343
La Tour-de-Trême	1 035	1 094	1 159	1 236	1 304	1 383	1 402
Vaulruz	328	335	336	358	380	423	445
Villarbeney	24	28	26	30	31	28	28
Villars-sous-Mont	63	60	54	49	60	65	74
Villarvolard	87	92	93	99	104	121	121
Vuadens	514	529	547	585	618	698	717
Vuippens	72	75	78	81	79	96	95

¹Voitures automobiles, véhicules utilitaires (plus de 1000 kg charge utile), taxis / Personenwagen, Lieferwagen (mehr als 1000 kg Nutzlast), Taxis

Voitures de tourisme¹, au 30 septembre, depuis 1985

Personenwagen¹ am 30. September, seit 1985

Commune / Gemeinde	1985	1986	1987	1988	1989	1990	1991
Lac / See	8 919	9 313	9 800	10 300	10 792	11 278	11 760
Agriswil	46	47	48	40	44	41	43
Barberêche	186	201	204	214	234	256	282
Bas-Vully	466	507	535	587	616	661	687
Büchslen	39	39	41	43	56	58	60
Cordast	166	179	213	251	245	276	302
Cormérod	61	63	56	57	62	64	60
Corsalettes	31	29	29	31	42	42	38
Courgevaux	291	277	294	302	315	322	333
Courlevon	98	103	112	104	105	118	132
Cournillens	124	131	122	129	142	128	129
Courtaman	289	293	339	356	396	424	413
Courtepin	503	529	568	587	579	594	637
Courtion	88	95	95	97	115	118	130
Cressier	195	198	207	222	244	257	273
Fräschels	109	115	114	125	126	146	149
Galmiz	168	179	183	193	202	215	228
Gempenach	106	100	105	110	118	128	137
Greng	19	23	23	19	33	50	59
Gurmels	431	444	455	495	530	565	579
Guschelmuth	85	87	90	96	107	105	99
Haut-Vully	351	360	381	412	425	438	471
Jeuss	94	97	99	99	102	113	115
Kerzers	1 180	1 245	1 306	1 355	1 411	1 457	1 495
Kleinbösingen	129	122	124	135	155	151	163
Kleingurmels	48	50	48	47	42	42	40
Liebistorf	179	200	236	257	275	306	314
Lurtigen	69	67	65	74	77	78	84
Meyriez	152	162	153	148	154	163	171
Misery	147	167	176	189	186	199	219
Muntelier	325	338	370	364	379	393	401
Murten	1 979	2 083	2 165	2 286	2 352	2 412	2 530
Ried	229	232	247	266	268	280	283
Salvenach	95	98	126	131	137	138	149
Ulmiz	128	126	132	129	134	145	146
Villarepos	170	181	187	189	206	218	234
Wallenbuch	46	46	48	47	46	45	45
Wallenried	97	100	104	114	132	132	130

¹Voitures automobiles, véhicules utilitaires (plus de 1000 kg charge utile), taxis / Personenwagen, Lieferwagen (mehr als 1000 kg Nutzlast), Taxis

Voitures de tourisme¹, au 30 septembre, depuis 1985

Personenwagen¹ am 30. September, seit 1985

Commune / Gemeinde	1985	1986	1987	1988	1989	1990	1991
Glâne / Glane	6 133	6 468	6 663	6 969	7 396	7 814	8 132
Auboranges	51	57	61	64	67	78	84
Berlens	59	60	63	64	83	75	82
Billens	125	134	130	136	144	150	164
Bionnens	18	17	19	21	26	25	24
Blessens	45	42	39	38	41	46	42
Chapelle	54	61	64	66	70	71	76
Le Châtelard	144	155	159	149	159	161	163
Châtonnay	159	166	171	183	189	202	218
Chavannes-les-Forts ...	145	150	158	163	173	185	181
Chavannes-s.-Orsonnens	60	61	65	67	72	77	79
Les Ecasseys	22	22	17	20	22	20	21
Ecublens	85	90	89	90	93	95	103
Esmonts	53	61	51	51	63	66	70
Estévenens	52	58	54	55	58	60	70
Gillarens	63	62	65	63	72	78	67
Grangettes	58	64	66	72	77	89	93
Hennens	38	41	43	41	48	51	52
La Joux	148	168	169	171	178	189	179
Lieffrens	25	29	24	21	21	25	25
Lussy	115	128	133	135	143	149	147
La Magne	14	18	18	18	19	17	18
Massonnens	160	164	165	175	173	183	188
Mézières	248	251	267	282	294	305	311
Middes	126	134	142	152	157	157	177
Montet	67	79	67	72	78	82	92
Mossel	56	63	56	53	57	60	63
La Neirigue	19	17	17	19	21	19	16
Orsonnens	97	102	101	112	127	129	140
Prez-vers-Siviriez	99	96	94	93	108	118	131
Promasens	101	103	104	107	101	111	125
Romont	1 514	1 572	1 629	1 722	1 812	1 924	1 992
Rue	181	184	181	193	211	220	241
Siviriez	316	332	330	351	374	382	390
Sommentier	75	76	70	78	86	90	97
Torny-le-Grand	123	120	122	124	146	164	173
Ursy	202	225	230	244	255	261	269

¹Voitures automobiles, véhicules utilitaires (plus de 1000 kg charge utile), taxis / Personenwagen, Lieferwagen (mehr als 1000 kg Nutzlast), Taxis

Voitures de tourisme¹, au 30 septembre, depuis 1985

Personenwagen¹ am 30. September, seit 1985

Commune / Gemeinde	1985	1986	1987	1988	1989	1990	1991
Vauderens	106	111	138	139	161	163	171
Villaraboud	102	109	115	122	122	126	129
Villargiroud	67	79	87	80	97	105	111
Villariaz	94	97	118	136	140	145	142
Villarimboud	138	153	156	167	194	200	199
Villarsviriaux	93	95	98	110	103	114	130
Villaz-St-Pierre	321	343	379	386	405	450	473
Vuarmarens	117	123	140	153	144	169	167
Vuisternens-dt-Romont ..	178	196	199	211	212	228	247
Broye / Broye	7 048	7 462	7 855	8 286	8 757	9 332	9 608
Aumont	163	172	180	187	178	192	199
Autavaux	65	61	67	80	79	80	95
Bollion	35	37	35	40	45	48	46
Bussy	95	95	105	111	114	116	128
Châbles	131	146	163	181	197	213	211
Chandon	41	41	47	48	46	55	52
Chapelle	23	20	23	22	24	25	29
Châtillon	73	78	80	81	88	96	105
Cheiry	101	111	113	119	118	122	123
Cheyres	211	224	240	262	285	296	306
Cugy	341	362	356	396	409	430	442
Delley	135	174	174	181	190	191	183
Domdidier	768	848	889	944	1 040	1 104	1 127
Dompierre	188	205	219	244	248	261	274
Estavayer-le-Lac	1 368	1 423	1 496	1 567	1 624	1 729	1 765
Fétigny	166	179	193	196	206	239	245
Font	90	93	97	99	106	119	129
Forel	97	100	105	112	128	129	130
Franex	24	21	24	26	27	29	27
Frasses	49	55	54	60	70	75	75
Gletterens	123	133	148	159	181	192	204
Granges-de-Vesin	36	37	36	37	42	41	41
Léchelles	122	134	148	160	159	181	184
Lully	103	115	118	105	123	126	135
Mannens-Grandsivaz ..	164	168	177	196	206	215	220
Ménières	98	101	97	112	122	124	122
Montagny-la-Ville	145	154	153	173	184	202	209
Montagny-les-Monts ...	291	302	322	339	354	385	384

¹Voitures automobiles, véhicules utilitaires (plus de 1000 kg charge utile), taxis / Personenwagen, Lieferwagen (mehr als 1000 kg Nutzlast), Taxis

Voitures de tourisme¹, au 30 septembre, depuis 1985

Personenwagen¹ am 30. September, seit 1985

Commune / Gemeinde	1985	1986	1987	1988	1989	1990	1991
Montbrelloz	69	83	81	79	96	98	102
Montet	138	142	165	171	166	173	178
Morens	48	49	55	54	60	64	58
Murist	162	180	184	180	172	190	199
Nuvilly	104	102	107	113	134	139	153
Portalban	112	80	95	108	117	137	163
Praratomd	26	25	27	27	26	26	31
Prévondavaux	19	18	22	21	19	23	27
Rueyres-les-Prés	85	88	99	99	103	115	120
Russy	51	54	56	52	55	53	60
St-Aubin	456	476	508	525	548	608	624
Seiry	35	47	45	47	52	56	54
Sévaz	54	67	76	85	92	92	93
Surpierre	99	102	100	107	109	111	109
Vallon	102	104	109	107	111	122	122
Vesin	88	87	92	94	97	109	113
Villeneuve	94	102	103	108	123	120	126
Vuissens	60	67	72	72	84	81	86
Veveyse / Vivisbach ...	3 801	4 022	4 303	4 604	4 929	5 299	5 606
Attalens	654	688	748	782	823	889	918
Besencens	40	45	46	48	51	59	58
Bossonnens	230	251	278	300	317	351	393
Buloz	93	91	105	101	101	107	109
Châtel-St-Denis	1 320	1 419	1 520	1 640	1 770	1 900	2 028
Le Crêt	134	153	162	172	172	173	180
Fiaugères	63	61	67	73	72	83	84
Granges	224	237	252	259	269	298	319
Grattavache	50	53	57	65	74	83	82
Pont	69	68	71	79	85	89	86
Porsel	130	126	130	133	145	160	169
Progens	102	105	113	121	134	141	156
Remaufens	228	245	251	293	341	367	391
St-Martin	147	147	148	153	167	191	198
Semsaies	317	333	355	385	408	408	435

¹Voitures automobiles, véhicules utilitaires (plus de 1000 kg charge utile), taxis / Personenwagen, Lieferwagen (mehr als 1000 kg Nutzlast), Taxis

Circulation routière: nombre de véhicules à moteur recensés, en moyenne journalière, par genre et par tronçon de route, depuis 1980

Strassenverkehr: Anzahl der gezählten Motorfahrzeuge im durchschnittlichen Tagesverkehr, nach Art und Streckenbezeichnung, seit 1980

Tous les postes de comptage, de 7 à 21 heures / Alle Zählstellen, von 7 bis 21 Uhr

Route ¹	Poste de recensement	Tronçon de route	Année	Total des véhicules à moteur insgesamt
Strasse ¹	Zählstelle	Streckenbezeichnung	Jahr	Motorfahrzeuge insgesamt

1. Postes de comptage principaux, 15 jours²

N 0012	Matran - autoroute / Autobahn	Bulle - Fribourg	1980	8 651
			1985	17 441
			1990	23 268
N 0012	Châtel-St-Denis	Vevey-Bulle	1980	5 424
			1985	15 846
			1990	21 163

2. Postes de comptage secondaires, 3 jours³

N 0012	Contour. de Bulle - autoroute Umfahrung von Bulle - Autobahn	Vevey-Fribourg	1980	6 014
			1985	15 536
			1990	19 629
0001	Murten N (Automat)	Lausanne - Bern	1980	8 536
			1985	10 214
			1990	12 286
0012	Châtel-St-Denis	Vevey - Bulle	1990	4348
0012	Riaz	Bulle - Riaz	1980	7 959
			1985	7 716
			1990	8 891
0012	Schmitten, Lanthen	Fribourg - Bern	1980	1 252
			1985	1 655
			1990	1 786
0022	Galmiz	Murten - Lyss	1980	2 448
			1985	2 413
			1990	3 126
0152	Cheyres	Yverdon - Estavayer-le-Lac	1980	2 620
			1985	3 358
			1990	4 015
0155	Chavannes-les-Forts	Romont - Oron-la-Ville	1980	1 482
			1985	1 071
			1990	1 271
0155	Neyruz	Romont - Fribourg	1980	4 566
			1985	4 990
			1990	6 322

^{1,2,3}Explications voir page 226 / Erklärungen siehe Seite 226

Circulation routière: nombre de véhicules à moteur recensés, en moyenne journalière, par genre et par tronçon de route, depuis 1980

Strassenverkehr: Anzahl der gezählten Motorfahrzeuge im durchschnittlichen Tagesverkehr, nach Art und Streckenbezeichnung, seit 1980

Tous les postes de comptage, de 7 à 21 heures / Alle Zählstellen, von 7 bis 21 Uhr

Voitures automobiles - Motorwagen	Autocars	Voitures de livraison	Camions lourds	Total	Motorcycles	Route ¹
Voitures de tourisme	Gesellsch.-wagen	Lieferwagen	Schwere Lastfahrzeuge		Motorräder	Strasse ¹
Personenwagen						

1. Hauptzählstellen, 15 Tage²

7 768	56	188	593	8 605	46	N 0012
15 758	139	383	1 057	17 337	104	
21 046	198	469	1 410	23 123	145	
4 663	64	97	535	5 359	65	N 0012
14 286	110	276	1 071	15 743	103	
18 868	163	556	1 427	21 014	149	

2. Nebenzählstellen, 3 Tage³

5 201	38	148	587	5 974	40	N 0012
13 813	193	419	1 013	15 438	98	
17 375	157	677	1 295	19 504	125	
7 011	119	383	935	8 448	88	0001
8 271	35	393	1 348	10 047	167	
10 218	37	455	1 421	12 131	155	
3 827	37	158	232	4 254	94	0012
7 244	58	112	461	7 875	84	0012
6 977	57	175	337	7 546	170	
7 873	53	406	358	8 690	201	
1 096	10	34	90	1 230	22	0012
1 391	9	51	142	1 593	62	
1 481	12	97	121	1 711	75	
1 890	11	107	410	2 418	30	0022
1 899	25	173	253	2 350	63	
2 548	13	154	357	3 072	54	
2 306	23	67	187	2 583	37	0152
2 911	28	121	219	3 279	79	
3 603	12	52	238	3 905	110	
1 327	5	33	96	1 461	21	0155
952	7	28	55	1 042	29	
1 151	11	38	46	1 246	25	
4 196	6	119	186	4 507	59	0155
4 565	56	89	194	4 904	86	
5 788	3	200	236	6 227	95	

^{1,2,3}Explications voir page 226 / Erklärungen siehe Seite 226

Circulation routière: nombre de véhicules à moteur recensés, en moyenne journalière, par genre et par tronçon de route, depuis 1980

Strassenverkehr: Anzahl der gezählten Motorfahrzeuge im durchschnittlichen Tagesverkehr, nach Art und Streckenbezeichnung, seit 1980

Tous les postes de comptage, de 7 à 21 heures / Alle Zählstellen, von 7 bis 21 Uhr

Route ¹	Poste de recensement	Tronçon de route	Année	Total des véhicules à moteur
Strasse ¹	Zählstelle	Streckenbezeichnung	Jahr	Motorfahrzeuge insgesamt
0181	Rosé	Payerne - Fribourg	1980	7 181
			1985	6 251
			1990	8 628
0182	Sugiez, Le Péage	Ins - Murten	1980	3 561
			1985	3 782
			1990	3 201
0182	Courtepin	Murten - Fribourg	1980	3 455
			1985	4 165
			1990	5 048
0183	Tafers	Tafers - Heitenried	1980	1 693
			1985	1 691
			1990	2 621
0189	Charmey	Bulle - Boltigen	1980	2 600
			1985	3 072
			1990	3 806
0190	Neirivue	Château-d'Oex - Bulle	1980	2 650
			1985	3 116
			1990	3 480
038	Bussy	Estavayer-le-Lac - Payerne	1990	4 476
140	Vuisternens-dt-Romont	Bulle - Romont	1990	3 034
050	Salvenach	Murten - Gurmels	1990	3 583

¹La numérotation à 4 positions correspond à la numérotation fédérale, la numérotation à 3 positions correspond à la numérotation cantonale / Die vierstelligen Zahlen entsprechen der Bundes-Numerierung, die dreistelligen der Numerierung des Kantons

²15 jours répartis sur toute l'année - 5 dimanches, 1 lundi, 1 mardi, 1 mercredi, 3 jeudis, 2 vendredis, 2 samedis / 15 Tage, über das ganze Jahr verteilt - 5 Sonntage, 1 Montag, 1 Dienstag, 1 Mittwoch, 3 Donnerstage, 2 Freitage, 2 Samstage

³1980: jeudi 15.5, mercredi 4.6, mardi 5.8, 1985: jeudi 23.5, mercredi 5.6, mardi 6.8, 1990: jeudi 17.5, mercredi 6.6, mardi 7.8 / 1980: Donnerstag 15.5., Mittwoch 4.6., Dienstag 5.8., 1985: Donnerstag 23.5., Mittwoch 5.6., Dienstag 6.8., 1990: Donnerstag 17.5., Mittwoch 6.6., Dienstag 7.8.

Circulation routière: nombre de véhicules à moteur recensés, en moyenne journalière, par genre et par tronçon de route, depuis 1980

Strassenverkehr: Anzahl der gezählten Motorfahrzeuge im durchschnittlichen Tagesverkehr, nach Art und Streckenbezeichnung, seit 1980

Tous les postes de comptage, de 7 à 21 heures / Alle Zählstellen, von 7 bis 21 Uhr

Voitures automobiles - Motorwagen	Voitures de tourisme Autocars	Voitures de livraison Lieferwagen	Camions lourds Schwere Lastfahrzeuge	Total	Motocycles Motorräder	Route ¹ Strasse ¹
6 300	42	158	614	7 114	67	0181
5 702	20	113	301	6 136	115	
7 748	21	285	415	8 469	159	
3 041	23	142	319	3 525	36	0182
3 114	53	209	313	3 689	93	
2 915	–	163	42	3 120	81	
3 189	19	50	144	3 402	53	0182
3 723	17	104	176	4 020	145	
4 675	5	78	146	4 904	144	
1 473	28	59	104	1 664	29	0183
1 403	35	70	115	1 623	68	
2 318	25	72	108	2 523	98	
2 392	31	55	92	2 570	30	0189
2 769	39	82	121	3 011	61	
3 550	31	33	92	3 706	100	
2 378	16	72	156	2 622	28	0190
2 702	25	152	174	3 053	63	
3 100	17	93	187	3 397	83	
3 815	14	215	314	4 358	118	038
2 644	16	99	212	2 971	63	140
3 167	7	99	222	3 495	88	050

¹Explications voir page 226 / Erklärungen siehe Seite 226

Véhicules recensés lors du comptage automatique de la circulation routière - trafic durant 24 heures tous les jours de la semaine, depuis 1986

Gezählte Motorfahrzeuge, automatische Verkehrszählung während 24 Stunden an allen Wochentagen, seit 1986

Mois / Monat	1986	1987	1988	1989	1990
N 12 - Flamatt					
moyennes mensuelles / Monatsmittel					
Janvier / Januar	15 148	15 570	18 006	...	19 011
Février / Februar	17 023	18 905	19 815	...	22 133
Mars / März	23 412	22 095	23 794	...	26 014
Avril / April	19 491	23 038	23 252	...	25 201
Mai / Mai	20 312	19 969	21 544	...	22 601
Juin / Juni	19 972	22 083	22 829	...	24 009
Juillet / Juli	24 700	25 429	26 966	...	27 131
Août / August	25 164	25 853	26 233	...	27 456
Septembre / September	22 248	23 139	24 500	...	25 599
Octobre / Oktober	21 115	22 078	23 000	...	23 657
Novembre / November	18 007	18 657	19 000	...	20 598
Décembre / Dezember	15 992	17 513	18 500	...	18 511
Moyennes annuelles					
Jahresmittel	20 215	21 207	22 287	...	23 501
N 12 - Bulle					
moyennes mensuelles / Monatsmittel					
Janvier / Januar	13 922	14 553	17 072	17 500	17 724
Février / Februar	16 295	18 027	19 029	20 004	20 942
Mars / März	22 989	21 376	22 949	23 881	25 194
Avril / April	17 935	22 272	22 448	18 779	24 037
Mai / Mai	19 566	19 246	21 039	19 702	21 911
Juin / Juni	19 481	21 572	21 204	20 417	23 171
Juillet / Juli	24 564	25 609	27 368	24 392	26 925
Août / August	24 929	26 050	26 127	23 957	26 616
Septembre / September	21 849	22 884	24 049	23 000	24 241
Octobre / Oktober	20 500	20 986	22 000	21 798	22 263
Novembre / November	16 575	16 981	18 000	17 959	18 448
Décembre / Dezember	14 871	16 255	17 500	17 958	17 351
Moyennes annuelles					
Jahresmittel	19 456	20 499	21 565	20 779	22 413
N 1 - Morat / Murten					
moyennes mensuelles / Monatsmittel					
Janvier / Januar	8 545	8 659	10 062	10 500	10 878
Février / Februar	8 717	9 961	10 615	11 229	12 480
Mars / März	11 292	11 405	11 961	13 708	14 244
Avril / April	11 950	13 811	14 224	13 210	14 663
Mai / Mai	14 491	14 098	14 682	14 963	15 962
Juin / Juni	14 289	13 795	15 000	15 441	15 693
Juillet / Juli	15 430	15 127	15 894	15 979	16 233
Août / August	14 550	15 127	15 610	16 046	16 427
Septembre / September	13 765	14 458	14 660	15 222	15 275
Octobre / Oktober	12 912	13 182	14 000	14 103	14 565
Novembre / November	11 373	11 684	12 500	12 570	13 230
Décembre / Dezember	9 401	10 282	11 200	11 168	10 868
Moyennes annuelles					
Jahresmittel	12 248	12 646	13 367	13 678	14 218

**CANTON DE FRIBOURG
PLAN DE CHARGE 1990**

LEGENDE
TJM = TRAFIC JOURNALIER MOYEN DE HAELPHES
(0700H à 2100H) REF VSS 641 2303

ECHELLE: 1:100 UNITES VEHICULES
100 0
10 CENTIMETRES

EXEMPLE
23/ + 23 CENTAINES + 2 300 UNIT/VHC
/25% EGART DE 5% EN + OU EN - PAR
RAPPORT AU TJM ANHUEL
/ - = TJM BASE SUR UN SEUL COMPTAGE

EMPLACEMENT DU POSTE DE COMP-
TAGE SUR LA ROUTE CANTONALE
EMPLACEMENT DU POSTE DE COMP-
TAGE SUR LA ROUTE NATIONALE

VOIR PLAN DE DETAIL (AGGLOMERATIONS)

PARLEMENT CANTONAL DE FRIBOURG SERVICE DES TRAFICS

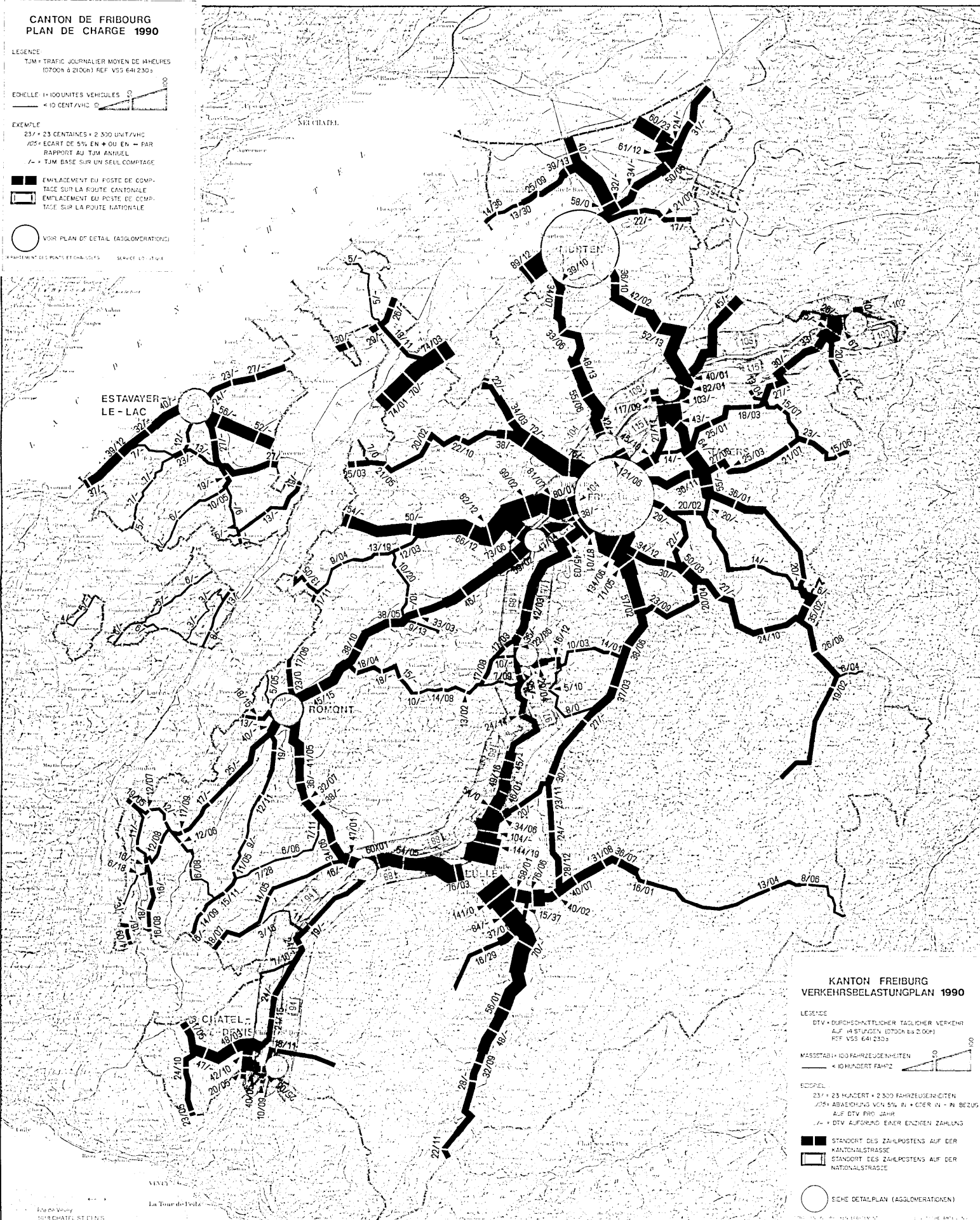

**KANTON FREIBURG
VERKEHRSBELASTUNGSPLAN 1990**

LEGENDE
DTV = DURCHSCHNITTLICHER TÄGLICHER VERKEHR
AUF 18 STUNDEN (0700H bis 2100H)
REF VSS 641 2303

MASSSTAB: 1:100 FAHRZEUGENEINHEITEN
100 0
10 HUNDERT FAHRT

BEISPIEL
23/ + 23 HUNDERT + 2 300 FAHRZEUGENEINHEITEN
/25% ABWEICHUNG VON 5% IN + ODER IN - IN BEZUG
AUF DTV PRO JAHR
/ - = DTV AUFGRUND EINER EINZELNEN ZÄHLUNG

STANDORT DES ZÄHLPOSTENS AUF DER
KANTONALSTRASSE
STANDORT DES ZÄHLPOSTENS AUF DER
NATIONALSTRASSE

SIEHE DETAILPLAN (AGGLOMERATIONEN)

Véhicules recensés lors du comptage automatique de la circulation routière - trafic durant 24 heures tous les jours de la semaine, depuis 1989

Gezählte Motorfahrzeuge, automatische Verkehrszählung während 24 Stunden an allen Wochentagen, seit 1989

Mois / Monat	1989	1990
N 12 - Fribourg / Freiburg		
moyennes mensuelles / Monatsmittel		
Janvier / Januar	21 223	20 133
Février / Februar	22 194	23 658
Mars / März	28 084	28 286
Avril / April	23 645	27 051
Mai / Mai	24 214	25 198
Juin / Juni	24 562	26 595
Juillet / Juli	28 408	29 061
Août / August	27 228	28 535
Septembre / September . . .	26 576	27 674
Octobre / Oktober	25 088	26 196
Novembre / November	21 331	22 329
Décembre / Dezember	20 429	19 930
Moyennes annuelles		
Jahresmittel	24 455	25 396

Accidents de la circulation routière, depuis 1976

Strassenverkehrsunfälle, seit 1976

Année Jahr	Accidents / Unfälle Total	Accidents mortels	Accidents avec per- sonnes blessées	Accidents avec dégâts matériels seulement	Dégâts matériels en 1000 fr. ¹
		Tödliche Unfälle	Unfälle mit Verletzten	Unfälle mit blosser Sach- schaden	Sach- schaden 1000 Fr. ¹
1976	1 565	52	647	866	7 260
1977	1 654	64	651	939	8 768
1978	1 656	37	644	975	8 784
1979	1 603	39	665	899	9 140
1980	1 683	65	633	985	9 271
1981	1 614	43	561	1 010	9 544
1982	1 743	51	567	1 125	9 561
1983	1 881	46	592	1 243	11 512
1984	1 883	50	553	1 280	12 166
1985	1 821	32	596	1 193	12 071
1986	1 794	35	562	1 197	11 675
1987	2 011	33	570	1 408	15 879
1988	2 030	44	653	1 333	14 821
1989	2 020	52	646	1 322	15 547
1990	2 036	49	552	1 435	17 138

¹Sans les accidents qui n'ont entraîné que des dégâts matériels n'excédant pas 500 francs / Ohne Unfälle mit blosser Sachschaden bis 500 Franken

Victimes de la circulation routière, depuis 1976

Im Strassenverkehr verunfallte Personen, seit 1976

Année Jahr	Conducteurs Lenker		Passagers Mitfahrer		Piétons Fussgänger		Total	
	blessés verletzt	tués getötet	blessés verletzt	tués getötet	blessés verletzt	tués getötet	blessés verletzt	tués getötet
1976	539	30	290	9	117	17	946	56
1977	534	42	297	17	119	13	950	72
1978	559	26	287	9	88	8	934	43
1979	602	22	313	15	97	10	1 012	47
1980	596	46	258	19	87	5	941	70
1981	488	30	257	8	79	10	824	48
1982	481	37	203	7	73	9	757	53
1983	531	34	213	11	69	5	813	50
1984	490	37	192	8	79	11	761	56
1985	513	22	214	3	84	8	811	33
1986	470	27	197	8	79	5	746	40
1987	487	23	208	8	67	7	762	38
1988	571	31	229	6	87	9	887	46
1989	611	34	202	16	67	8	880	58
1990	519	39	213	12	61	5	793	56

Trafic sur l'aérodrome d'Ecuvillens, depuis 1985

Flugverkehr Flugplatz Ecuvillens, seit 1985

Année Jahr	Nombre de mouvements pour... Anzahl Bewegungen für...		Total	dont mouvements pour... davon Bewegungen für...		Nombre de passagers Anzahl Passagiere
	vols sur place Rundflüge	vols de l'extérieur von und nach auswärts		vol commerciaux Geschäftsflüge	vols école Schulflüge	
1985	19 763	3 224	22 987	442	12 041	5 775
1986	10 882	2 040	12 922	856	6 234	5 642
1987	17 257	3 479	20 734	546	12 847	5 602
1988	20 328	7 484	27 812	596	14 830	9 588
1989	32 696	7 797	40 493	656	25 383	16 540
1990	30 228	7 476	37 704	754	20 800	18 244

Heures de vol

Flugstunden

1985	2 167 h 10'
1986	1 705 h 00'
1987	2 106 h 12'
1988	2 323 h 20'
1989	3 304 h 00'
1990	3 293 h 00'

Jours avec trafic

Flugverkehrstage

1985	284
1986	262
1987 ¹	...
1988	318
1989	329
1990	327

¹Piste partiellement fermée / Flugpiste teilweise geschlossen

Effectif des bateaux fribourgeois, depuis 1985

Bestand der freiburgischen Schiffe, seit 1985

Petite batellerie / Kleine Flotte

Année	Lac de Morat	Lac de Neuchâtel	Lac de la Gruyère	Lac de Schiffenen	Lac Noir	Sarine	Lac de Mont- salvens	Autres ¹	Total
Jahr	Murtensee	Neuen- burgersee	Greizer- see	Schiffenen- see	Schwarz- see	Saane	Mont- salvens- see	Übrige ¹	
1985	1 350	2 726	708	184	91	2	11	146	5 218
1986	1 361	2 784	709	190	89	2	11	132	5 278
1987	1 374	2 864	723	198	74	2	11	138	5 384
1988	1 392	2 899	748	226	74	2	11	155	5 507
1989	1 429	2 960	773	240	77	2	13	163	5 657
1990	1 459	3 017	786	260	79	2	13	173	5 789

¹Bateaux stationnés au domicile / Am Wohnort abgestellte Schiffe

Trafic postal, depuis 1986

Postverkehr, seit 1986

Genre / Art	1986	1987	1988	1989	1990
Nombre en 1000 / Anzahl in 1000					
1. Lettres / Briefe ¹					
a) Dépôt / Aufgabe	43 776	45 063	46 328	48 019	50 463
b) Distribution / Zustellung ²	91 426	93 571	99 258	103 875	107 844
2. Journaux en abonnement (dépôt)					
Abbonnierte Zeitungen (Aufgabe)	16 492	16 735	17 064	18 128	17 717
3. Colis postaux / Paketpost					
a) Dépôt pour la Suisse					
Aufgabe für die Schweiz	3 020	3 161	3 261	3 303	3 187
b) Dépôt pour l'étranger					
Aufgabe für das Ausland	21,6	21,0	21,8	23,6	24,9
c) Distribution / Zustellung ³	4 785	5 272	5 546	5 710	5 749
4. Services financiers					
Geld- und Bankpost					
a) Versements pour la Suisse					
Einzahlungen für die Schweiz	9 227	9 496	9 763	9 785	10 011
b) Versements pour l'étranger					
Einzahlungen für das Ausland	43,3	47,0	50,6	55,6	59,5
c) Paiements / Auszahlungen ⁴	1 152	1 162	1 208	1 196	1 290

Nombre par habitant / Anzahl je Einwohner

1. Lettres / Briefe ¹					
a) Dépôt / Aufgabe	228	232	235	236	242
b) Distribution / Zustellung ²	475	481	503	510	517
2. Journaux en abonnement (dépôt)					
Abbonnierte Zeitungen (Aufgabe)	86	86	87	88	85
3. Colis postaux / Paketpost					
a) Dépôt pour la Suisse					
Aufgabe für die Schweiz	16	16	17	16	15
b) Dépôt pour l'étranger					
Aufgabe für das Ausland	0,11	0,11	0,11	0,12	0,12
c) Distribution / Zustellung ³	25	27	28	28	28
4. Services financiers					
Geld- und Bankpost					
a) Versements pour la Suisse					
Einzahlungen für die Schweiz	48	49	50	48	48
b) Versements pour l'étranger					
Einzahlungen für das Ausland	0,23	0,24	0,26	0,27	0,29
c) Paiements / Auszahlungen ⁴	6,0	6,0	6,1	5,87	6,19

¹Envois adressés, inscrits et non inscrits / Adressierte Sendungen, eingeschriebene und uneingeschriebene ²Y compris les journaux abonnés / Abbonnierte Zeitungen inbegriffen ³Y compris les envois de lettres de plus de 250 g / Uneingeschriebene Briefsendungen über 250 g inbegriffen

⁴En Suisse / Im Inland

Trafic de l'office de poste de Fribourg, depuis 1987

Verkehr des Postamts Freiburg, seit 1987

Genre / Art	1987	1988	1989	1990
1. Vente de timbres et affranchissements en numéraire, en fr. Wertzeichenverkauf und Barfrankierung, Fr.	7 053 555 ¹	14 229 896	15 527 503	15 934 691
2. Objets de la poste aux lettres non inscrits Uneingeschriebene Briefpostgegenstände (Suisse, étranger) / (In- und Ausland)				
a) Dépôt, en milliers / Aufgabe, in Tausend	22 129	22 128	23 195	23 783
b) Distribution, en milliers Zustellung, in Tausend	22 302	22 939	23 480	23 644
3. Objets de la poste aux lettres inscrits Eingeschriebene Briefpostgegenstände (Suisse, étranger) / (In- und Ausland)				
a) Dépôt / Aufgabe	436 746	488 518	476 223	504 935
b) Distribution / Zustellung	444 173	477 951	496 084	524 894
4. Journaux en abonnement - Dépôt, en milliers Abonnierte Zeitungen - Aufgabe, in Tausend	14 844	15 136	16 257	15 930
5. Colis inscrits / Eingeschriebene Pakete ² (Suisse, étranger) / (In- und Ausland)				
a) Dépôt / Aufgabe				
- Suisse / Inland	264 141	274 086	276 637	261 670
- Etranger / Ausland	7 832	8 145	8 557	8 613
b) Distribution / Zustellung	342 018	342 845	329 766	306 514
6. Colis non inscrits Uneingeschriebene Pakete				
a) Dépôt / Aufgabe	711 537	697 963	729 129	711 289
b) Distribution / Zustellung ³	1 458 889	1 525 202	1 458 887	1 345 293
7. Remboursements / Nachnahmen (Suisse, étranger) / (In- und Ausland)				
Distribution / Zustellung	57 121	58 587	57 547	53 763
8. Mandats et chèques postaux Postanweisungs- und checkverkehr (Suisse, étranger) / (In- und Ausland)				
a) Versements / Einzahlungen	2 119 404	2 137 757	2 119 161	2 131 612
b) Paiements / Auszahlungen	279 957	290 668	294 606	317 881

¹Non comparable avec les autres années / Mit den anderen Jahren nicht vergleichbar ²Avec et sans valeur déclarée / Mit und ohne Wertangabe ³Y compris les envois non inscrits de plus de 250 g / Inbegriffen uneingeschriebene Sendungen über 250 g

Trafic des offices de poste, en 1989 et 1990

Verkehr der Postämter, 1989 und 1990

Genre	Bulle		Estavayer-le-Lac		Romont	
	1989	1990	1989	1990	1989	1990
1. Vente de timbres et affranchissements en numéraire, en fr.	2 526 573	2 605 527	813 553	867 639	877 597	880 435
2. Objets de la poste aux lettres non inscrits (Suisse, étranger)						
a) Dépôt, en milliers	3 430	3 725	1 119	1 148	1 107	1 166
b) Distribution, en milliers	4 365	4 837	2 058	2 113	2 177	2 163
3. Objets de la poste aux lettres inscrits (Suisse, étranger)						
a) Dépôt	67 128	72 274	27 310	27 282	28 095	33 565
b) Distribution	74 639	79 224	33 682	36 174	29 588	33 496
4. Journaux en abonnement						
Dépôt, en milliers	132	150	469	477	177	175
5. Colis inscrits ¹ (Suisse et étranger)						
a) Dépôt						
- Suisse	53 301	53 023	13 368	13 110	23 676	22 458
- Etranger	1 956	2 078	238	271	591	594
b) Distribution	82 063	81 129	25 477	24 703	36 066	35 830
6. Colis non inscrits						
a) Dépôt	125 523	122 390	36 390	28 310	62 518	52 094
b) Distribution ²	271 697	275 771	105 072	116 779	164 261	164 674
7. Remboursements (Suisse et étranger)						
Distribution	11 931	11 563	4 752	4 615	4 693	4 812
8. Mandats et chèques postaux (Suisse et étranger)						
a) Versements	484 435	490 399	209 751	213 945	256 342	267 242
b) Paiements	70 916	76 414	21 326	21 864	34 784	38 729

¹Avec et sans valeur déclarée ²Y compris les envois non inscrits de plus de 250 g

Trafic des offices de poste, en 1989 et 1990

Verkehr der Postämter, 1989 und 1990

Düdingen		Kerzers		Murten		Art
1989	1990	1989	1990	1989	1990	
1 248 229	1 378 424	1 100 941	1 212 095	1 695 200	1 858 667	1. Wertzeichenverkauf und Barfrankierungen, Fr.
						2. Uneingeschriebene Briefpostgegenstände (In- und Ausland)
1 263	1 306	515	591	1 366	1 411	a) Aufgabe, in Tausend
3 459	3 644	1 659	1 775	3 478	3 775	b) Zustellung, in Tausend
						3. Eingeschriebene Briefpostgegenstände (In- und Ausland)
20 488	23 018	8 113	8 063	38 368	38 721	a) Aufgabe
29 193	31 221	14 512	14 517	42 407	45 044	b) Zustellung
						4. Abonnierte Zeitungen
159	158	75	75	428	431	Aufgabe, in Tausend
						5. Eingeschriebene Pakete ¹ (In- und Ausland)
18 063	22 065	6 738	4 943	43 145	42 630	a) Aufgabe
786	837	310	404	1 347	1 363	- Inland
34 727	35 839	18 336	18 220	42 337	40 790	- Ausland
						b) Zustellung
						6. Uneingeschriebene Pakete
138 511	148 510	230 078	212 788	136 322	119 152	a) Aufgabe
171 873	180 817	81 745	81 474	174 102	175 196	b) Zustellung ²
						7. Nachnahmen (In- und Ausland)
4 771	4 635	2 902	2 768	5 492	5 344	Zustellung
						8. Postanweisungs- und checkverkehr (In- und Ausland)
308 293	316 864	138 779	141 817	281 097	282 196	a) Einzahlungen
29 983	33 864	15 720	16 806	34 440	40 532	b) Auszahlungen

¹Mit und ohne Wertangabe ²Inbegriffen uneingeschriebene Sendungen über 250 g

Trafic téléphonique pour l'arrondissement de Fribourg, par groupe de réseaux, depuis 1981

Gesprächsverkehr Fernmeldekreisdirektion Freiburg, nach Netzgruppe, seit 1981

Année	Groupe de réseaux	Conversations locales	Conversations interurbaines, sortie	Conversations internationales, sortie
Jahr	Netzgruppe	Orts-gespräche	Fern-gespräche, Ausgang	Ausland-gespräche, Ausgang
		nombre Anzahl	minutes taxées / Taxminuten	
1981	Fribourg / Freiburg (037)	22 121 093	94 496 532	5 507 105
	Bulle (029)	4 048 297	21 039 594	853 594
	Total	26 169 390	115 536 126	6 360 699
1982	Fribourg / Freiburg (037)	22 640 418	102 109 171	6 356 026
	Bulle (029)	4 000 611	22 985 170	1 005 273
	Total	26 641 029	125 094 341	7 361 299
1983	Fribourg / Freiburg (037)	23 422 031	110 617 872	7 069 081
	Bulle (029)	4 274 608	24 477 773	1 159 372
	Total	27 696 639	135 095 645	8 228 453
1984	Fribourg / Freiburg (037)	24 347 343	114 385 260	7 923 177
	Bulle (029)	4 467 581	26 327 126	1 449 643
	Total	28 814 924	140 712 386	9 372 820
1985	Fribourg / Freiburg (037)	25 200 703	120 333 323	8 733 624
	Bulle (029)	4 668 793	27 218 296	1 645 477
	Total	29 869 496	147 551 619	10 379 101
1986	Fribourg / Freiburg (037)	26 345 263	128 673 427	10 075 959
	Bulle (029)	4 859 580	28 330 616	1 906 511
	Total	31 204 843	157 004 043	11 982 470
1987	Fribourg / Freiburg (037)	27 620 496	139 060 391	11 484 256
	Bulle (029)	5 268 717	30 502 638	2 230 178
	Total	32 889 213	169 563 029	13 714 434
1988	Fribourg / Freiburg (037)	28 696 689	150 112 996	14 249 592
	Bulle (029)	5 383 035	32 769 537	2 706 360
	Total	34 079 724	182 882 533	16 955 952
1989	Fribourg / Freiburg (037)	31 245 048	161 848 530	16 835 551
	Bulle (029)	5 554 435	34 945 566	3 341 415
	Total	36 799 483	196 794 096	20 176 966
1990	Fribourg / Freiburg (037)	34 271 530	176 208 504	19 318 914
	Bulle (029)	5 697 667	37 425 426	3 886 272
	Total	39 969 197	213 633 930	23 205 186

Raccordements téléphoniques, par réseau, depuis 1984

Telefonanschlüsse, nach Netz, seit 1984

Réseau de raccordement
Anschlussnetz
Réseau local / Ortsnetz

	1984	1985	1986	1987	1988	1989	1990
Arrondissement							
Telefonkreis	80 207	83 164	86 445	90 138	94 815	100 247	105 429

Groupe de réseaux (037) / Netzgruppe (037)

Total	64 917	67 281	69 969	73 029	76 951	81 380	85 577
Fribourg	24 466	25 357	26 402	27 428	28 904	30 361	31 689
Belfaux	1 663	1 771	1 910	2 045	2 165	2 354	2 507
Düdingen	2 167	2 229	2 319	2 410	2 595	2 787	2 889
Tafers	1 363	1 414	1 457	1 535	1 633	1 721	1 787

Réseau local Fribourg

Ortsnetz Freiburg	29 659	30 771	32 088	33 418	35 297	37 223	38 872
Aumont	609	640	661	691	722	741	789
Avenches	2 096	2 149	2 251	2 344	2 495	2 708	2 895
Châtonnaye	339	354	355	362	388	420	464
Combremont-le-Grand	344	348	352	363	372	384	413
Cottens	958	978	1 021	1 053	1 118	1 170	1 223
Courtepin/Courtaman	1 120	1 175	1 215	1 402	1 496	1 580	1 689
Estavayer-le-Lac	2 553	2 656	2 780	2 923	3 064	3 268	3 511
Farvagny-le-Grand	1 572	1 632	1 714	1 794	1 895	2 027	2 185
Giffers	1 147	1 186	1 225	1 239	1 307	1 372	1 465
Grandcour	799	826	891	941	983	1 035	1 088
Granges-près-Marnand	1 108	1 129	1 152	1 220	1 289	1 359	1 423
Jeuss	913	963	1 015	1 037	1 117	1 209	1 275
Montmagny	1 708	1 786	1 835	1 908	2 025	2 147	2 268
Murten/Môtier (Vully)	4 453	4 586	4 733	4 917	5 164	5 466	5 736
Payerne	4 672	4 832	4 984	5 170	5 338	5 681	5 966
Plaffeien	1 398	1 446	1 497	1 561	1 629	1 706	1 787
Prez-vers-Noréaz	872	908	954	986	1 061	1 195	1 255
Romont	2 263	2 343	2 424	2 567	2 736	2 902	3 058
St. Antoni	732	777	803	834	857	892	915
Schmitten	1 681	1 746	1 800	1 890	1 963	2 053	2 176
Schwarzsee	388	405	419	438	446	460	486
Siviriez	416	421	432	451	462	480	503
Treyvaux	1 889	1 949	2 047	2 140	2 254	2 354	2 485
Villaz-St-Pierre	794	830	857	903	958	1 010	1 083
Vuisternens-dvt-Romont	434	445	464	477	515	538	567

Groupe de réseaux (029) / Netzgruppe (029)

Total	15 290	15 883	16 476	17 109	17 864	18 867	19 852
Bulle	6 411	6 703	6 960	7 253	7 576	8 030	8 442
Albeuve	767	779	818	841	871	908	973
Charmey	974	1 024	1 058	1 099	1 172	1 244	1 313
Château-d'Oex	2 153	2 224	2 289	2 359	2 447	2 573	2 679
Gruyères	1 756	1 812	1 888	1 970	2 057	2 177	2 310
Jaun	325	344	357	373	379	396	413
Rougemont	780	800	812	829	857	931	972
Sâles	292	296	304	326	348	361	373
Semsaies	563	586	603	627	645	663	700
Vuippens	1 269	1 315	1 387	1 432	1 512	1 584	1 677

Installations téléphoniques, par genre, depuis 1984

Art der Telefonierrichtungen, seit 1984

Genre / Art	1984	1985	1986	1987	1988	1989	1990
Postes publics							
Öffentliche Sprechstellen	548	568	578	591	607	627	644
Raccordements téléphoniques ¹							
Telefonanschlüsse ¹	75 133	78 239	81 683	85 598	90 606	95 768	100 808
pour 100 habitants							
pro 100 Einwohner	39,8	41,1	42,5	43,4	45,3	47,0	48,4

¹Sans les raccordements de service / Ohne dienstliche Anschlüsse

Trafic de l'Office des chèques postaux de Fribourg, depuis 1970

Verkehr Postcheckamt Freiburg, seit 1970

Année	Titulaires de compte ¹	Nombre d'ordres en millions	Mouvement de fonds total en mio. de fr.	Personnel
Jahr	Kontoinhaber ¹	Anzahl Aufträge in Millionen	Gesamtumsatz in Mio. Franken	Personal
1970	8 919	6,7	5 950,8	29
1971	9 318	6,8	6 801,3	30
1972	9 873	7,2	7 961,6	30
1973	22 118	7,7	8 440,5	36
1974	26 023	8,5	10 362,3	48
1975	33 020	9,0	11 037,6	53
1976	39 328	9,9	12 152,1	61
1977	41 748	10,1	11 670,8	64
1978	43 338	10,3	12 441,9	65
1979	45 378	10,7	13 189,8	64
1980	46 799	11,0	14 381,2	67
1981	48 155	11,1	15 332,7	68
1982	49 743	11,3	16 934,4	69
1983	50 717	11,4	17 474,7	70
1984	51 403	11,5	19 229,6	71
1985	51 936	11,4	19 153,3	72
1986	52 205	10,0	19 864,1	72
1987	52 415	8,6	19 887,1	70
1988	52 868	7,9	21 008,2	66
1989	54 449	6,9	20 742,2	64
1990	55 846	6,7	22 360,1	64

¹A la fin de l'année / Am Jahresende

Traffic-voyageurs et trafic-marchandises des Chemins de Fer Fribourgeois, depuis 1986

Reiseverkehr und Güterverkehr der Freiburger Bahnen, seit 1986

Année	Nombre de voyageurs	Tonnes marchandises	Voyageurs-kilomètres	Tonnes-kilomètres
Jahr	Reisende	Güter in Tonnen	Personen-kilometer	Tonnen-kilometer
1986	1 973 472	353 832	25 447 092	6 789 279
1987	2 272 601	405 329	27 958 619	7 450 546
1988	2 152 453	387 167	27 436 162	7 459 835
1989	2 349 752	484 868	29 114 887	9 918 552
1990	2 424 555	451 150	29 074 944	8 716 154

Installations et trafic des téléphériques et du funiculaire, depuis 1987

Anlagen und Verkehrsleistungen der Luft- und Standseilbahnen, seit 1987

	Longueur exploitée Betriebslänge m	Altitude / Höhe st. aval st. amont Talstat. Bergstat.		Déclivité maximum Gr. Neigung der Bahn ‰	Personnes transportées Beförderte Personen			
		m s. m. / m ü. M.			1987	1988	1989	1990

Télesièges / Sesselbahnen

Schwarzsee-Riggisalp	1 337	1 052	1 494	645	276 817	219 192	90 399	106 901
Schwarzsee-Bad-Schwyberg	1 800	1 057	1 624	590	195 185	169 739	86 039	98 895
Montsoflo-La Berra . . .	1 792	1 042	1 363	410	163 200	167 100	43 470	12 580
Les Frasses-Ganet d'Avau	635	1 013	1 158	320	27 307	25 158	2 967	11 331
Ganet d'Avau-Vounetse	1 424	1 163	1 615	815	63 271	48 220	21 478	17 548
Molésou-Village-La Vudalla	1 110	1 664	670	19 901	15 637	14 873	12 448	9 160

Téléphériques à mouvement continu (cabines) / Luftseilbahnen mit Umlaufbetrieb (Kabinen)

Charmey-Vounetse . . .	3 151	876	1 617	715	100 848	91 211	84 102	55 501
Molésou-Village-Plan Francey	1 310	1 114	1 523	535	195 044	168 558	101 678	100 849

Téléphérique à mouvement de va-et-vient / Luftseilbahn mit Pendelbetrieb

Plan Francey-le Molésou	1 101	1 527	1 986	463	95 766	74 212	63 241	54 685
-----------------------------------	-------	-------	-------	-----	--------	--------	--------	--------

Funiculaire / Standseilbahn (Ortsbahn)

Neuveville-St-Pierre Fribourg)	121	550	610	550	320 357	365 627	303 240	317 000
--	-----	-----	-----	-----	---------	---------	---------	---------

Epargne et crédit
Sparen und Kredit

Comptoirs des banques, selon leur nature, depuis 1980

Bankstellen, nach Art der Niederlassungen, seit 1980

Année	Sièges	Caisses de crédit mutuel, caisses Raiffeisen	Succursales et filiales, agences, caisses de dépôts	En tout	Bureaux de recettes	Total
Jahr	Sitze	Darlehens- und Raiffeisenkassen	Zweiganstalten u. Filialen Agenturen, Depositenkassen	Insgesamt	Einnehmereien	Total
1980	21	76	149	246	16	262
1981	21	76	151	248	18	266
1982	21	76	148	245	18	263
1983	21	76	149	246	16	262
1984	21	76	57 ¹	154	109	263
1985	21	76	54 ¹	151	112	263
1986	19	76	58 ¹	153	107	260
1987	19	76	60 ¹	155	103	258
1988	19	76	60 ¹	155	102	257
1989	19	76	61 ¹	156	101	257
1990	18	75	63 ¹	156	98	254

¹Seuls les comptoirs ayant au moins un collaborateur à plein temps / Nur Bankstellen mit mindestens einer vollamtlich angestellten Person

Comptoirs des banques, selon le caractère de la banque, depuis 1980

Bankstellen, nach Art der Banken, seit 1980

Année	Banques cantonales	Grandes banques	Banques régionales et caisses d'épargne	Autres banques suisses	Banques étrangères	Caisses de crédit mutuel, caisses Raiffeisen	En tout	Bureaux de recettes ¹	Total
Jahr	Kantonalbanken	Grossbanken	Regionalbanken und Sparkassen	Übrige Schweizer Banken	Ausländische Banken	Darlehens- und Raiffeisenkassen	Insgesamt	Einnehmereien ¹	Total
1980	113	17	51	3	2	76	262	–	262
1981	114	20	51	3	2	76	266	–	266
1982	111	20	51	3	2	76	263	–	263
1983	111	21	49	3	2	76	262	–	262
1984	21	19	33	3	2	76	154	109	263
1985	21	21	29	3	1	76	151	112	263
1986	21	23	27	6	–	76	153	107	260
1987	21	23	29	6	–	76	155	103	258
1988	21	22	30	6	–	76	155	102	257
1989	20	23	30	7	–	76	156	101	257
1990	20	24	30	7	–	75	156	98	254

¹Bureaux de recettes n'ayant aucun collaborateur à plein temps / Einnehmereien, die keine vollamtlich angestellte Person haben

Remarque: Depuis 1984, les bureaux de recettes ne sont plus répartis selon le caractère de la banque
Bemerkung: Seit 1984 sind die Einnehmereien nicht mehr nach Art der Bank verteilt

Epargne et placements hypothécaires des banques situées dans le canton, en millions de francs¹, depuis 1975

Spartätigkeit und Hypothekaranlagen der Banken im Kanton, in Millionen Franken¹, seit 1975

Année	Dépôts d'épargne	Livrets et carnets de dépôts	Obligations et bons de caisse	Total	Année	Dépôts d'épargne	Livrets et carnets de dépôts	Obligations et bons de caisse	Total
Jahr	Spar-einlagen	Depositen- und Einlagehefte	Kassenobligationen und -scheine		Jahr	Spar-einlagen	Depositen- und Einlagehefte	Kassenobligationen und -scheine	
1975	1 645	258	660	2 562	1985	3 332	555	1 396	5 283
1976	1 846	266	676	2 788	1986	3 569	604	1 596	5 769
1977	2 015	291	685	2 991	1987	3 860	674	1 695	6 229
1978	2 180	331	692	3 203	1988	4 230	709	1 793	6 731
1979	2 433	355	667	3 455	1989	4 045	641	1 937	6 623
1980	2 439	341	728	3 507	1990	3 980	586	2 178	6 745
1981	2 371	311	981	3 663					
1982	2 681	402	1 096	4 179					
1983	3 025	462	1 097	4 584					
1984	3 197	502	1 128	4 827					

¹Les éventuelles différences entre le total général et la somme des nombres sont dues aux nombres arrondis / Allfällige Unterschiede zwischen Gesamtsumme und addierten Einzelwerten sind auf Rundungsdifferenzen zurückzuführen

Placements hypothécaires des banques au rayon d'activité essentiellement régional et de la Banque de l'Etat de Fribourg, en millions de francs, depuis 1975

Hypothekaranlagen der hauptsächlich regional tätigen Banken und der Freiburger Staatsbank, in Millionen Franken, seit 1975

Année	Placements hypothécaires en Suisse ¹	dont par la Banque de l'Etat de Fribourg	Année	Placements hypothécaires en Suisse ¹	dont par la Banque de l'Etat de Fribourg
Jahr	Inländische Hypothekaranlagen ¹	davon durch Freiburger Staatsbank	Jahr	Inländische Hypothekaranlagen ¹	davon durch Freiburger Staatsbank
1975	1 952	749	1985	5 326	2 219
1976	2 131	809	1986	6 052	2 429
1977	2 360	887	1987	6 862	2 660
1978	2 592	964	1988	7 790	2 905
1979	2 871	1 072	1989	8 810	3 216
1980	3 225	1 198	1990	9 857	3 567
1981	3 581	1 342			
1982	3 935	1 501			
1983	4 339	1 658			
1984	4 807	1 821			

¹Y compris les avances et prêts à terme fixe garantis par hypothèque en Suisse / Inbegriffen feste Vorschüsse und Darlehen gegen inländische hypothekarische Deckung

Intérêt moyen des placements hypothécaires, en fin d'année, dans le canton et en Suisse, depuis 1975

Durchschnittliche Verzinsung der Hypothekaranlagen am Jahresende, im Kanton und in der Schweiz, seit 1975

Année Jahr	Canton Kanton	Suisse Schweiz	Année Jahr	Canton Kanton	Suisse Schweiz
1975	6,33	6,17	1985	5,52	5,52
1976	5,84	5,78	1986	5,36	5,43
1977	5,36	5,08	1987	5,30	5,23
1978	4,62	4,51	1988	5,05	5,00
1979	4,10	4,05	1989	5,95	5,72
1980 ¹	4,62	4,53	1990	5,95	6,66
1981	5,59	5,58			
1982	6,08	6,02			
1983	5,54	5,52			
1984	5,54	5,51			

¹Jusqu'en 1979, uniquement les banques cantonales. A partir de 1980, les banques cantonales ainsi que les banques régionales et les caisses d'épargne, selon le rayon d'activité / Bis 1979 nur die Kantonalbanken. Ab 1980 sowohl die Kantonalbanken als auch die Regionalbanken und Sparkassen, nach Tätigkeitsgebiet

Taux d'intérêt hypothécaire de 1^{er} rang pour maisons d'habitation - anciennes hypothèques, pratiqué par la Banque de l'Etat de Fribourg, depuis 1962

Hypothekarzinsatz, 1. Rang, für Wohnungen - alte Hypotheken, angewandt durch die Freiburger Staatsbank, seit 1962

Année Jahr	Taux d'intérêt hypothécaire, en % Hypothekarzinsatz, in %	Année Jahr	Taux d'intérêt hypothécaire, en % Hypothekarzinsatz, in %
1962	3,75	1979 (1.4.)	4,25
1964 (1.4.)	4,00	1979 (1.7.)	4,00
1965 (1.1.)	4,25	1980 (1.4.)	4,50
1966 (1.10.)	4,50	1981 (1.3.)	5,00
1968 (1.1.)	4,75	1981 (1.9.)	5,50
1970 (1.4.)	5,00	1982 (1.3.)	6,00
1970 (1.10.)	5,25	1983 (1.4.)	5,50
1971 (1.10.)	5,50	1987 (1.1.)	5,25
1974 (1.10.)	6,00	1988 (1.8.)	5,00
1977 (1.1.)	5,75	1989 (1.5.)	5,50
1977 (1.4.)	5,50	1989 (1.10.)	6,00
1977 (1.7.)	5,25	1990 (1.6.)	6,50
1978 (1.4.)	5,00	1991 (1.3.)	7,00
1978 (1.7.)	4,75		
1978 (1.10.)	4,50		

**Assurances
Versicherungen**

Caisses-maladie et personnes assurées pour les soins médico-pharmaceutiques, domiciliées dans le canton de Fribourg, depuis 1980

Krankenkassen und -pflegeversicherte, wohnhaft im Kanton Freiburg, seit 1980

Année Jahr	Caisses Kassen	Nombre d'assurés (Contrats individuels et collectifs) Anzahl Versicherte (Einzel- und Kollektivverträge)			Enfants ¹ Kinder ¹
		Total	Hommes Männer	Femmes Frauen	
1980	6	180 128	68 045	69 829	42 263
1981	6	182 203	69 929	71 030	41 344
1982	6	184 479	71 325	72 687	40 467
1983	6	187 062	72 988	74 138	39 936
1984	6	190 025	74 670	75 982	39 373
1985	6	193 362	76 708	77 545	39 109
1986	5	195 922	78 315	78 678	38 929
1987	5	198 565	79 692	80 087	38 786
1988	4	198 964	80 455	79 873	38 636
1989	4	205 505	83 107	82 798	39 600

¹Jusque et y compris l'année où ils atteignent 15 ans / Bis und mit dem Jahr, in welchem sie das 15. Altersjahr zurücklegen

Elèves domiciliés dans le canton de Fribourg, assurés pour la couverture du risque accident durant leur scolarité¹, depuis 1980

Schüler, die im Kanton wohnhaft sind und während ihrer Schulzeit¹ unfallversichert waren, seit 1980

Année Jahr	Nombre d'élèves assurés Anzahl der versicherten Schüler	assurés par ... l'assurance scolaire contre les accidents ² versichert durch ... die Schülerunfallversicherung ²		des compagnies privées ³ private Versicherungen ³	
		absolu absolut	en % in %	absolu absolut	en % in %
1980	33 072	29 836	90,2	3 236	9,8
1981	32 573	29 443	90,4	3 130	9,6
1982	31 632	28 744	90,9	2 888	9,1
1983	30 979	28 275	91,3	2 704	8,7
1984	30 412	27 965	92,0	2 447	8,0
1985	29 451	27 122	92,1	2 329	7,9
1986	28 938	26 712	92,3	2 226	7,7
1987	28 622	26 434	92,4	2 188	7,6
1988	28 326	26 261	92,7	2 065	7,3
1989	28 097	25 472	90,7	2 625	9,3
1990	28 333	25 402	89,7	2 931	10,3

¹De l'école enfantine jusqu'au gymnase / Ab Kindergarten bis zum Gymnasium

²Elèves subventionnés par le canton et les communes / Durch den Kanton und die Gemeinden subventionierte Schüler

³Elèves non subventionnés / Nicht subventionierte Schüler

Aperçu général des prestations de l'AVS, depuis 1984

Gesamtübersicht der AHV-Leistungen, seit 1984

Mars / März

Année	Rentes ordinaires	Rentes extraordinaires	Total	Rentes de vieillesse et rentes complémentaires	Prestations aux survivants
Jahr	Ordentliche Renten	Ausserordentliche Renten		Alters- und Zusatzrenten	Hinterlassenenleistungen
Bénéficiaires / Bezüger					
1984	24 613	1 025	25 638	22 582	3 056
1985	24 893	952	25 845	22 819	3 026
1986	24 992	924	25 916	22 988	2 928
1987	25 452	883	26 335	23 414	2 921
1988	25 830	868	26 698	23 758	2 940
1989	25 934	800	26 734	23 864	2 870
1990	26 103	770	26 873	24 063	2 810

Versements mensuels en 1000 francs¹ / Monatliche Auszahlungen in 1000 Franken¹

1984	26 530	595	27 125	24 936	2 189
1985	27 062	562	27 624	25 436	2 190
1986	28 712	562	29 274	27 023	2 250
1987	29 492	535	30 027	27 792	2 235
1988	31 450	537	31 987	29 633	2 355
1989	31 913	494	32 407	30 098	2 307
1990	34 593	497	35 090	32 669	2 414

Aperçu général des prestations de l'AI, depuis 1984

Gesamtübersicht der IV-Leistungen, seit 1984

Mars / März

Année	Rentes ordinaires	Rentes extraordinaires	Total	Rentes simples et pour couples	Rentes complémentaires pour épouses et pour enfants
Jahr	Ordentliche Renten	Ausserordentliche Renten		Einfache Renten und Ehepaarrenten	Zusatzrenten für Ehefrauen und Kinder
Bénéficiaires / Bezüger					
1984	6 094	892	6 986	4 313	2 673
1985	5 860	899	6 759	4 248	2 511
1986	5 737	895	6 632	4 215	2 417
1987	5 800	932	6 732	4 321	2 411
1988	5 794	1 010	6 804	4 399	2 405
1989	5 782	1 041	6 823	4 443	2 380
1990	5 862	1 065	6 927	4 519	2 408

Versements mensuels en 1000 francs¹ / Monatliche Auszahlungen in 1000 Franken¹

1984	3 919	642	4 561	3 780	781
1985	3 816	657	4 473	3 742	732
1986	3 962	700	4 662	3 926	736
1987	4 024	738	4 762	4 026	736
1988	4 223	822	5 045	4 278	768
1989	4 201	855	5 056	4 307	749
1990	4 561	940	5 501	4 684	812

¹Les éventuelles différences entre le total général et la somme des nombres sont dues aux nombres arrondis / Allfällige Unterschiede zwischen Gesamtsumme und addierten Einzelwerten sind auf Rundungsdifferenzen zurückzuführen

Rentes ordinaires de l'AVS, depuis 1986

Ordentliche Renten der AHV, seit 1986

Mars / März

Année Jahr	Rentes de vieillesse Altersrenten		Rentes complémentaires Zusatzrenten			Rentes de survivants Hinterlassenenrenten			Total
	simples Einfache	p. couples f. Ehepaare	p. épouses f. Ehefrauen	p. enfants f. Kinder	doubles Doppel- renten	R. de veuves Witwenrenten	R. d'orphelins Waisenrenten	doubles Voll- waisen	
Bénéficiaires / Bezüger									
1986	14 800	5 928	1 108	400	13	1 661	1 042	40	24 992
1987	15 145	6 097	1 095	371	10	1 659	1 033	42	25 452
1988	15 386	6 264	1 075	345	12	1 677	1 035	36	25 830
1989	15 497	6 428	999	315	13	1 644	1 010	28	25 934
1990	15 610	6 552	1 013	301	11	1 622	975	19	26 103

Versements mensuels en 1000 francs / Monatliche Auszahlungen in 1000 Franken

1986	15 315	10 619	391	184	8	1 658	508	29	28 712
1987	15 756	10 989	390	173	6	1 657	491	30	29 492
1988 ¹	16 778	11 804	401	167	8	1 748	517	28	31 450
1989 ¹	16 974	12 160	371	151	9	1 722	504	21	31 913
1990 ¹	18 376	13 302	402	152	8	1 820	515	14	34 593

Rente mensuelle moyenne en francs / Monatliche Durchschnittsrente in Franken

1986	1 035	1 791	353	461	609	998	487	722	...
1987	1 040	1 802	357	465	582	999	482	720	...
1988	1 090	1 884	373	484	681	1 042	499	769	...
1989	1 095	1 892	372	478	707	1 048	499	743	...
1990	1 177	2 030	398	507	785	1 122	529	776	...

Rentes de vieillesse ordinaires, selon leur montant, en mars 1990

Ordentliche Altersrenten, nach Rentenhöhe, im März 1990

Rentes simples / Einfache Renten Montant de la rente en fr. Rentenhöhe in Fr.	Hombres Männer	Femmes Frauen	Rentes pour couples / Ehepaarrenten Montant de la rente en fr. Rentenhöhe in Fr.	Couples Ehepaare
	en / in % ¹			en / in % ¹
< 800	2,70	2,51	< 1401	5,21
800	6,98	13,42	1401 – 1500	4,89
801 – 900	10,33	7,98	1501 – 1600	5,03
901 – 1000	10,60	9,03	1601 – 1700	5,75
1001 – 1100	9,03	10,43	1701 – 1800	6,80
1101 – 1200	12,99	11,45	1801 – 1900	6,91
1201 – 1300	12,01	8,29	1901 – 2000	7,60
1301 – 1400	9,26	7,77	2001 – 2100	7,99
1401 – 1500	7,58	7,67	2101 – 2200	7,87
1501 – 1599	4,66	6,33	2201 – 2300	7,53
1600	13,65	15,06	2301 – 2399	5,78
> 1600	0,14	–	2400	28,40
			> 2400	0,16
Total	100,00	100,00		100,00
Nombre de bénéficiaires				
Anzahl der Bezüger				
	4 694	10 916		6 552

¹Les éventuelles différences entre le total général et la somme des nombres sont dues aux nombres arrondis / Allfällige Unterschiede zwischen Gesamtsumme und addierten Einzelwerten sind auf Rundungsdifferenzen zurückzuführen

Rentes extraordinaires de l'AVS, depuis 1986

Ausserordentliche Renten der AHV, seit 1986

Mars / März

Année Jahr	Rentes de vieillesse Altersrenten		Rentes complémentaires Zusatzrenten			Rentes de survivants Hinterlassenrenten			Total
	simples Einfache	p. couples f. Ehepaare	p. épouses f. Ehefrauen	p. enfants f. Kinder simples Einfache Renten	doubles Doppel- renten	R. de veuves Witwenrenten	R. d'orphelins Waisenrenten simples Einfache Waisen	doubles Voll- waisen	
Bénéficiaires / Bezüger									
1986	693	26	6	14	–	15	169	1	924
1987	643	27	6	20	–	14	172	1	883
1988	615	27	8	22	4	19	172	1	868
1989	551	28	6	23	4	19	168	1	800
1990	517	25	7	25	2	16	177	1	770

Versements mensuels en 1000 francs / Monatliche Auszahlungen in 1000 Franken

1986 ¹	473	28	1	4	–	7	48	0	562
1987	442	29	1	6	–	8	49	0	535
1988	435	30	2	7	1	11	51	0	537
1989 ¹	392	32	1	7	1	11	49	0	494
1990 ¹	390	30	1	8	–	9	56	0	497

Rente mensuelle moyenne en francs / Monatliche Durchschnittsrente in Franken

1986	683	1 080	216	286	–	500	282	432	...
1987	688	1 063	216	287	–	551	286	432	...
1988	707	1 104	225	300	256	576	298	450	...
1989	712	1 125	225	298	256	554	294	450	...
1990	755	1 200	240	320	480	612	316	480	...

Rentes de vieillesse extraordinaires, selon leur montant, en mars 1990

Ausserordentliche Altersrenten, nach Rentenhöhe, im März 1990

Montant de la rente en fr. Rentenhöhe in Fr.	Rentes simples / Einfache Renten		Rentes pour couples / Ehepaarrenten Couples Ehepaare en / in % ¹
	Hommes Männer	Femmes Frauen	
< 301	1,13	3,26	–
301 – 400	7,95	4,19	–
401 – 500	–	0,93	–
501 – 600	1,13	0,69	–
601 – 700	1,13	1,39	–
701 – 800	88,63	89,51	–
801 – 1100	–	–	–
1101 – 1200	–	–	100,00
Total	100,00	100,00	100,00

Nombre de bénéficiaires

Anzahl der Bezüger	88	429	25
--------------------	----	-----	----

¹Les éventuelles différences entre le total général et la somme des nombres sont dues aux nombres arrondis / Allfällige Unterschiede zwischen Gesamtsumme und addierten Einzelwerten sind auf Rundungsdifferenzen zurückzuführen

Rentes ordinaires de l'AI, depuis 1986

Ordentliche Renten der IV, seit 1986

Mars / März

Année Jahr	Rentes d'invalidité Invalidenrenten simples Einfache	Rentes complémentaires Zusatzrenten		pour enfants für Kinder simples Einfache Renten	doubles Doppel- renten	Total
		pour couples für Ehepaare	pour épouses für Ehefrauen			
Bénéficiaires / Bezüger						
1986	3 089	319	1 124	1 128	77	5 737
1987	3 147	330	1 146	1 088	89	5 800
1988	3 174	331	1 138	1 062	89	5 794
1989	3 193	328	1 139	1 025	97	5 782
1990	3 246	328	1 144	1 060	84	5 862

Versements mensuels en 1000 francs / Monatliche Auszahlungen in 1000 Franken

1986	2 675	571	318	356	42	3 962
1987	2 719	589	320	343	53	4 024
1988 ¹	2 878	608	334	349	55	4 223
1989 ¹	2 881	603	331	326	59	4 201
1990 ¹	3 140	641	355	367	56	4 561

Rente mensuelle moyenne en francs / Monatliche Durchschnittsrente in Franken

1986	866	1 791	283	315	551	...
1987	864	1 786	279	316	591	...
1988	907	1 836	293	329	617	...
1989	902	1 839	291	318	605	...
1990	967	1 956	311	347	672	...

Rentes d'invalidité ordinaires, selon leur montant, en mars 1990

Ordentliche Invalidenrenten, nach Rentenhöhe, im März 1990

Rentes simples / Einfache Renten Montant de la rente en fr. Rentenhöhe in Fr.	Hommes Männer		Femmes Frauen		Rentes pour couples / Ehepaarrenten Montant de la rente en fr. Rentenhöhe in Fr.	Couples Ehepaare en / in % ¹
	en / in % ¹					
< 401	2,08		13,36		< 1301	7,01
401 – 500	3,80		10,71		1301 – 1400	1,82
501 – 600	7,56		6,86		1401 – 1500	4,87
601 – 700	8,49		3,20		1501 – 1600	7,62
701 – 800	13,41		18,31		1601 – 1700	4,57
801 – 900	4,82		7,05		1701 – 1800	7,62
901 – 1000	6,40		5,95		1801 – 1900	4,87
1001 – 1100	9,37		11,44		1901 – 2000	7,31
1101 – 1200	9,37		5,12		2001 – 2100	8,23
1201 – 1300	8,86		4,48		2101 – 2200	11,28
1301 – 1400	7,89		2,47		2201 – 2300	7,92
1401 – 1500	6,54		3,57		2301 – 2399	4,87
1501 – 1599	3,66		2,93		2400	21,95
1600	7,66		4,48			
Total		100,00		100,00		100,00
Nombre de bénéficiaires						
Anzahl der Bezüger		2 154		1 092		328

¹Les éventuelles différences entre le total général et la somme des nombres sont dues aux nombres arrondis / Allfällige Unterschiede zwischen Gesamtsumme und addierten Einzelwerten sind auf Rundungsdifferenzen zurückzuführen

Rentes extraordinaires de l'AI, depuis 1986

Ausserordentliche Renten der IV, seit 1986

Mars / März

Année Jahr	Rentes d'invalidité Invalidenrenten simples Einfache	Rentes complémentaires Zusatzrenten				Total
		pour couples für Ehepaare	pour épouses für Ehefrauen	pour enfants für Kinder simples Einfache Renten	doubles Doppel- renten	
1986	803	4	10	70	8	895
1987	840	4	8	71	9	932
1988	892	2	13	99	4	1 010
1989	920	2	15	96	8	1 041
1990	944	1	14	95	11	1 065

Versements mensuels en 1000 francs / Monatliche Auszahlungen in 1000 Franken

Année Jahr	Rentes d'invalidité Invalidenrenten simples Einfache	pour couples für Ehepaare	pour épouses für Ehefrauen	pour enfants für Kinder simples Einfache Renten	doubles Doppel- renten	Total
1986	676	4	2	16	2	700
1987	714	4	1	16	3	738
1988	790	2	3	25	2	822
1989 ¹	821	2	3	26	4	855
1990	903	0	3	26	5	940

Rente mensuelle moyenne en francs / Monatliche Durchschnittsrente in Franken

Année Jahr	Rentes d'invalidité Invalidenrenten simples Einfache	pour couples für Ehepaare	pour épouses für Ehefrauen	pour enfants für Kinder simples Einfache Renten	doubles Doppel- renten	Total
1986	842	945	172	223	296	...
1987	850	895	170	230	311	...
1988	886	1 058	198	251	488	...
1989	892	954	187	268	459	...
1990	957	906	217	282	545	...

Rentes d'invalidité extraordinaires, selon leur montant, en mars 1990

Ausserordentliche Invalidenrenten, nach Rentenhöhe, im März 1990

Montant de la rente en fr. Rentenhöhe in Fr.	Rentes simples / Einfache Renten		Rentes pour couples / Ehepaarrenten Couples Ehepaare en / in %
	Hommes Männer en / in % ¹	Femmes Frauen	
< 301	0,63	0,42	—
301 – 400	1,27	8,21	—
401 – 500	—	—	—
501 – 600	6,18	6,73	—
601 – 700	—	—	—
701 – 800	13,21	15,78	—
801 – 900	—	—	—
901 – 1000	—	—	100,00
1001 – 1067	78,67	68,84	—
Total	100,00	100,00	100,00
Nombre de bénéficiaires Anzahl der Bezüger	469	475	1

¹ Les éventuelles différences entre le total général et la somme des nombres sont dues aux nombres arrondis / Allfällige Unterschiede zwischen Gesamtsumme und addierten Einzelwerten sind auf Rundungsdifferenzen zurückzuführen

Rentiers invalides, selon le degré et la cause d'invalidité, par sexe, en mars 1990

Invalide Rentner, nach Invaliditätsgrad und -ursache, nach Geschlecht, März 1990

Cause d'invalidité Invaliditätsursache	Nombre de rentiers, selon le degré d'invalidité Anzahl der Rentner, nach Invaliditätsgrad			
	Total	34% - 49%	50% - 66%	67% - 100%
Hommes / Männer	2 950	56	747	2 147
Infirmités congénitales / Geburtsgebrechen	565	5	66	494
Maladie / Krankheit	1 924	33	517	1 374
Accident / Unfall	461	18	164	279
Femmes / Frauen	1 795	63	590	1 142
Infirmités congénitales / Geburtsgebrechen	466	6	55	405
Maladie / Krankheit	1 184	48	469	667
Accident / Unfall	145	9	66	70
Total	4 745	119	1 337	3 289
Infirmités congénitales / Geburtsgebrechen	1 031	11	121	899
Maladie / Krankheit	3 108	81	986	2 041
Accident / Unfall	606	27	230	349

Rentiers invalides, selon la cause d'invalidité et par classe d'âges, en mars 1990

Invalide Rentner, nach Invaliditätsursache und Altersklasse, März 1990

Classe d'âges (ans) Altersklasse (Jahre)	Total	Infirmités congénitales Geburtsgebrechen	Maladie Krankheit	Accident Unfall
18 - 19	29	26	2	1
20 - 24	174	134	25	15
25 - 29	243	143	68	32
30 - 34	296	141	115	40
35 - 39	294	130	124	40
40 - 44	434	145	235	54
45 - 49	556	89	388	79
50 - 54	652	69	487	96
55 - 59	943	96	743	104
60 - 64	1 124	58	921	145
Total	4 745	1 031	3 108	606

Bénéficiaires d'allocations pour impotents de l'AI, selon le degré d'impotence, la cause d'invalidité et le sexe, en mars 1990

Bezüger von Hilflosenentschädigungen der IV, nach Hilflosigkeitsgrad, Invaliditätsursache und Geschlecht, März 1990

Cause d'invalidité Invaliditätsursache	Nombre de bénéficiaires, selon le degré d'impotence Anzahl Bezüger, nach Hilflosigkeitsgrad			
	Total	faible leicht	moyen mittel	grave schwer
Hommes / Männer	379	160	107	112
Infirmités congénitales / Geburtsgebrechen	213	81	64	68
Maladie / Krankheit	122	62	31	29
Accident / Unfall	44	17	12	15
Femmes / Frauen	303	115	96	92
Infirmités congénitales / Geburtsgebrechen	176	54	63	59
Maladie / Krankheit	116	55	32	29
Accident / Unfall	11	6	1	4
Total	682	275	203	204
Infirmités congénitales / Geburtsgebrechen	389	135	127	127
Maladie / Krankheit	238	117	63	58
Accident / Unfall	55	23	13	19

Bénéficiaires d'allocations pour impotents de l'AVS, selon le degré d'impotence et le sexe, en mars 1990

Bezüger von Hilflosenentschädigungen der AHV, nach Hilflosigkeitsgrad und Geschlecht, März 1990

	Nombre de bénéficiaires, selon le degré d'impotence Anzahl Bezüger, nach Hilflosigkeitsgrad			
	Total	faible leicht	moyen mittel	grave schwer
Hommes / Männer	286	34	25	227
Femmes / Frauen	597	58	27	512
Total	883	92	52	739

Bénéficiaires d'allocations pour impotents de l'AI et de l'AVS, par classe d'âges, en mars 1990

Bezüger von Hilflosenentschädigungen der IV und der AHV, nach Altersklasse, März 1990

Bénéficiaires d'allocations pour impotents de l'AI Bezüger von Hilflosenentschädigungen der IV

Classe d'âges (ans) Altersklasse (Jahre)	Nombre Anzahl
18 - 19	27
20 - 24	83
25 - 29	55
30 - 34	64
35 - 39	64
40 - 44	65
45 - 49	59
50 - 54	78
55 - 59	111
60 - 64	76
Total	682

Bénéficiaires d'allocations pour impotents de l'AVS Bezüger von Hilflosenentschädigungen der AHV

Classe d'âges (ans) Altersklasse (Jahre)	Nombre Anzahl
60 - 64	40
65 - 69	123
70 - 74	113
75 - 79	142
80 - 84	189
85 - 89	176
90 - 94	86
95 +	14
Total	883

Prestations complémentaires à l'AVS et à l'AI, depuis 1980

Ergänzungsleistungen zur AHV und IV, seit 1980

Année	Nombre de cas	Nombre de personnes	dont personnes seules	couples	enfants	Prestations en 1000 fr.
Jahr	Anzahl Fälle	Anzahl Personen	davon alleinstehende Personen	Ehepaare	Kinder	Leistungen in 1000 Fr.

AVS / AHV

1980	3 438	4 613	2 489	949	226	11 251
1981	3 649	4 875	2 642	1 007	219	12 362
1982	3 783	5 036	2 748	1 035	218	14 174
1983	3 901	5 195	2 818	1 083	211	16 255
1984	4 276	5 654	3 106	1 170	208	20 216
1985	4 574	6 047	3 314	1 260	213	20 698
1986	4 687	6 162	3 426	1 261	214	22 829
1987	4 979	6 489	3 685	1 294	216	33 440
1988	5 147	6 732	3 781	1 366	219	37 721
1989	5 486	7 119	4 070	1 416	217	42 424
1990	5 613	7 276	4 154	1 459	204	52 126

AI / IV

1980	745	1 193	560	185	263	2 677
1981	724	1 171	535	189	258	2 617
1982	754	1 236	545	209	273	2 977
1983	760	1 231	549	211	260	3 487
1984	845	1 346	620	225	276	4 301
1985	800	1 407	637	243	284	4 380
1986	910	1 452	654	256	286	4 686
1987	980	1 494	735	245	269	6 681
1988	1 036	1 573	779	257	280	8 405
1989	1 139	1 666	881	258	269	9 772
1990	1 180	1 723	915	265	278	11 446

Pensionnés et pensions de la Caisse de prévoyance du personnel de l'Etat, depuis 1987

Pensionierte und Pensionen der Pensionskasse des Staatspersonals, seit 1987

Année Jahr	Pension de retraite Alterspension	Pension d'invalidité Invalidenpension	Pension de veuve ¹ Witwenpension ¹	Pension d'orphelin Waisenpension	Total
---------------	--------------------------------------	--	---	-------------------------------------	-------

Nombre de pensionnés / Anzahl Pensionierte

Total					
1987	842	60	463	75	1 440
1988	875	55	472	65	1 467
1989	892	66	482	60	1 500
1990	904	78	506	62	1 550
Hommes / Männer					
1987	639	44	—	38	721
1988	659	38	—	32	729
1989	672	41	—	28	741
1990	675	47	—	27	749
Femmes / Frauen					
1987	203	16	463	37	719
1988	216	17	472	33	738
1989	220	25	482	32	759
1990	229	31	506	35	801

Somme mensuelle des pensions en francs / Monatliche Pensionssumme in Franken

Total					
1987	1 647 854	73 461	497 633	26 863	2 245 811
1988	1 742 214	65 061	525 873	24 655	2 357 803
1989	1 834 572	76 084	559 300	24 301	2 494 257
1990	1 972 149	104 374	625 499	26 864	2 728 886
Hommes / Männer					
1987	1 388 957	59 896	—	13 407	1 462 260
1988	1 468 573	51 968	—	12 289	1 532 830
1989	1 550 418	54 228	—	11 876	1 616 522
1990	1 674 693	72 343	—	12 250	1 759 286
Femmes / Frauen					
1987	258 897	13 565	497 633	13 456	783 551
1988	273 641	13 093	525 873	12 366	824 973
1989	284 154	21 856	559 300	12 425	877 735
1990	297 456	32 031	625 499	14 614	969 600

Pension mensuelle moyenne en francs / Monatliche Durchschnittspension in Franken

Total					
1987	1 957	1 224	1 075	358	...
1988	1 991	1 183	1 114	379	...
1989	2 057	1 153	1 160	405	...
1990	2 182	1 338	1 236	433	...
Hommes / Männer					
1987	2 174	1 361	—	353	...
1988	2 228	1 368	—	384	...
1989	2 307	1 323	—	424	...
1990	2 481	1 539	—	454	...
Femmes / Frauen					
1987	1 275	848	1 075	364	...
1988	1 267	770	1 114	375	...
1989	1 292	874	1 160	388	...
1990	1 299	1 033	1 236	418	...

¹Y compris pension pour autres personnes / Pension für übrige Personen inbegriffen

Pensionnés de la Caisse de prévoyance du personnel de l'Etat, en 1990

Pensionierte der Pensionskasse des Staatspersonals, 1990

Classe d'âges Altersklasse	Pension de retraite Alterspension		Pension d'invalidité Invalidenpension	Pension de veuve ¹ Witwenpension ¹	Pension d'orphelin Waisenpension	Total
	Hommes Männer	Femmes Frauen				
	0 - 4	—	—	—	—	—
5 - 9	—	—	—	—	8	8
10 - 14	—	—	—	—	13	13
15 - 19	—	—	—	—	29	29
20 - 24	—	—	2	—	12	14
25 - 29	—	—	—	1	—	1
30 - 34	—	—	4	3	—	7
35 - 39	—	—	6	6	—	12
40 - 44	—	—	7	10	—	17
45 - 49	—	—	13	12	—	25
50 - 54	—	—	12	21	—	33
55 - 59	—	—	21	22	—	43
60 - 64	45	36	13	41	—	135
65 - 69	199	72	—	63	—	334
70 - 74	160	53	—	68	—	281
75 - 79	124	27	—	107	—	258
80 - 84	92	21	—	70	—	183
85 - 89	41	15	—	55	—	111
90 +	14	5	—	27	—	46
Total	675	229	78	506	62	1 550

¹Y compris pension pour autres personnes / Pension für übrige Personen inbegriffen

selon le montant de la pension / nach Pensionshöhe

Pension mensuelle en fr. Monatliche Pension in Fr.						
1 - 200	2	9	—	2	3	16
201 - 400	6	15	7	16	31	75
401 - 600	7	31	4	32	22	96
601 - 800	24	30	13	66	4	137
801 - 1000	24	17	5	66	—	112
1001 - 1200	29	16	8	68	—	121
1201 - 1400	33	11	8	106	2	160
1401 - 1600	34	9	9	50	—	102
1601 - 1800	36	19	8	26	—	89
1801 - 2000	44	13	1	26	—	84
2001 - 2200	65	26	5	16	—	112
2201 - 2400	69	13	4	8	—	94
2401 - 2600	49	11	3	11	—	74
2601 - 2800	49	2	—	8	—	59
2801 - 3000	29	2	—	3	—	34
3001 - 3200	25	3	1	1	—	30
3201 - 3400	34	1	—	—	—	35
3401 - 3600	18	1	—	1	—	20
3601 - 3800	15	—	1	—	—	16
3801 - 4000	13	—	—	—	—	13
4001 +	70	—	1	—	—	71
Total	675	229	78	506	62	1 550

Assurance immobilière contre l'incendie : sommes assurées, primes, dommages payés et réserves, depuis 1980

Feuerversicherung : Versicherungsbestand, Prämien, bezahlte Schäden und Reserven, seit 1980

Année Jahr	Sommes assurées en fin d'année Versicherungsbestand am Jahresende	Dont en réassurance auprès de l'Union ^{1,3} Davon rückversichert beim Verband ^{1,3}	Primes payées Bezahlte Prämien		Dommages payés Bezahlte Schäden		Réserves en fin d'année ² Reserven am Jahresende ²
			par les assurés ⁴ durch die Versicherten ⁴	aux réassureurs ³ an die Rückversicherer	Total ²	dont par les réassureurs ³ davon durch die Rückversicherer	
en 1000 francs / in 1000 Franken							
1980	14 313 369	3 578 342	16 153	2 551	7 043	1 878	61 426
1981	16 329 444	4 082 361	16 825	2 968	7 790	2 131	67 275
1982	18 349 737	4 587 434	16 988	3 302	7 038	1 930	73 782
1983	19 595 245	4 898 811	18 186	3 537	6 599	1 861	80 657
1984	20 430 528	5 107 632	18 794	3 631	7 876	2 211	87 752
1985	21 299 477	5 324 869	19 844	3 775	10 622	3 218	94 980
1986	23 113 292	5 778 323	20 309	3 979	9 666	2 512	103 034
1987	25 052 565	6 263 141	21 924	4 281	12 614	4 740	109 078
1988	26 485 493	6 621 373	21 225	4 588	7 837	2 132	115 588
1989	29 636 958	7 409 240	23 819	5 228	7 930	2 001	126 121
1990	31 702 161	7 925 540	24 853	5 627	30 642	16 547	131 239

¹ Seulement la quotité (taux fixe du capital assuré) : Union intercantonale de réassurance / Nur Quote (fester Prozentsatz des Versicherungskapitals) : Interkantonaler Rückversicherungsverband ² Y compris l'assurance des dommages causés par les forces de la nature / Elementarschaden-Versicherung inbegriffen ³ «Forces de la nature» incorporées au contrat-incendie / Elementar im Feuervertrag eingebaut ⁴ Y compris l'assurance des bâtiments en construction / Bauversicherung inbegriffen

Sinistres de bâtiments assurés, depuis 1980

Schadenfälle versicherter Gebäude, seit 1980

Année Jahr	Nombre de sinistres Anzahl Schadenfälle	Nombre de bâtiments atteints Beschädigte Gebäude	Capital assuré (mio. fr.) Versicherungskapital (Mio. Fr.)	Dommages / Schäden	
				en 1000 fr. in 1000 Fr.	en % du capital assuré in % des Versicherungskapitals
1980	283	300	14 313	6 582	0,460
1981	302	314	16 329	7 084	0,434
1982	380	387	18 350	5 614	0,306
1983	460	473	19 595	5 100	0,260
1984	375	381	20 431	6 807	0,333
1985	418	421	21 299	7 381	0,347
1986	466	471	23 113	7 992	0,346
1987	543	547	25 052	7 814	0,311
1988	481	491	26 485	6 526	0,246
1989	478	482	29 637	7 118	0,240
1990	534	547	31 702	25 477	0,804

Nombre de bâtiments assurés au 31 décembre, depuis 1975

Versicherte Gebäude am 31. Dezember, seit 1975

Année Jahr	District / Bezirk							Canton Kanton
	Sarine Saane	Singine Sense	Gruyère Greyerz	Lac See	Glâne Glane	Broye Broye	Veveyse Vivisbach	
1975	13 858	9 848	13 205	7 993	5 715	7 942	3 832	62 393
1976	14 065	9 962	13 332	8 070	5 757	8 026	3 926	63 138
1977	14 285	10 080	13 474	8 181	5 825	8 113	3 967	63 925
1978	14 437	10 207	13 494	8 263	5 794	8 159	4 025	64 379
1979	14 661	10 368	13 688	8 382	5 861	8 295	4 078	65 333
1980	14 955	10 577	13 900	8 550	5 912	8 398	4 143	66 435
1981	15 220	10 739	14 168	8 750	5 973	8 588	4 190	67 628
1982	15 500	10 909	14 453	8 865	6 030	8 711	4 255	68 723
1983	15 753	11 086	14 651	8 972	6 085	8 846	4 314	69 707
1984	16 058	11 374	14 890	9 099	6 153	8 940	4 369	70 883
1985	16 429	11 650	15 095	9 218	6 255	9 075	4 433	72 155
1986	16 892	11 860	15 332	9 421	6 365	9 193	4 483	73 546
1987	17 291	12 239	15 516	9 705	6 517	9 362	4 589	75 219
1988	17 752	12 515	15 794	10 015	6 634	9 517	4 704	76 931
1989	18 247	12 790	16 118	10 299	6 788	9 729	4 805	78 776
1990	18 623	13 116	16 418	10 612	6 989	9 977	4 944	80 679

Valeur de remplacement des bâtiments assurés, depuis 1975

Versicherungswert der versicherten Gebäude, seit 1975

Année Jahr	District / Bezirk							Canton Kanton
	Sarine Saane	Singine Sense	Gruyère Greyerz	Lac See	Glâne Glane	Broye Broye	Veveyse Vivisbach	
en millions de francs / in Millionen Franken								
1975	4 439	1 518	1 809	1 416	842	1 041	542	11 607
1976	4 606	1 559	1 871	1 460	871	1 073	568	12 008
1977	4 801	1 625	1 937	1 512	895	1 107	588	12 465
1978	4 852	1 679	1 979	1 569	866	1 123	612	12 680
1979	5 001	1 754	2 054	1 623	901	1 170	642	13 145
1980	5 411	1 930	2 257	1 765	978	1 273	699	14 313
1981	6 132	2 206	2 609	2 016	1 113	1 457	796	16 329
1982	6 855	2 514	2 952	2 242	1 253	1 637	897	18 350
1983	7 304	2 709	3 141	2 409	1 329	1 743	960	19 595
1984	7 600	2 861	3 280	2 498	1 385	1 803	1 004	20 431
1985	7 895	3 020	3 412	2 584	1 448	1 895	1 045	21 299
1986	8 503	3 293	3 706	2 818	1 581	2 064	1 148	23 113
1987	9 149	3 603	4 006	3 046	1 750	2 245	1 253	25 052
1988	9 595	3 830	4 275	3 188	1 860	2 416	1 321	26 485
1989	10 613	4 277	4 784	3 592	2 123	2 764	1 484	29 637
1990	11 242	4 569	5 126	3 814	2 315	2 999	1 637	31 702

Nombre de bovins assurés, par district, depuis 1980

Versicherter Rindviehbestand, nach Bezirk, seit 1980

Année Jahr	Sarine Saane	Singine Sense	Gruyère Greyerz	Lac See	Glâne Glane	Broye Broye	Veveyse Vivisbach	Total
A l'Etablissement cantonal d'assurance contre la mortalité du bétail ¹ Bei der kantonalen Viehversicherungsanstalt ¹								
1980	27 504	27 756	26 993	14 056	28 745	19 497	13 707	158 258
1981	26 896	26 858	26 363	13 750	28 478	18 728	13 250	154 323
1982	26 476	26 579	25 489	13 714	27 269	18 668	12 715	150 910
1983	26 545	26 804	25 696	13 626	27 308	19 085	13 048	152 112
1984	26 723	26 973	26 536	13 741	27 784	19 064	13 127	153 948
1985	26 193	26 616	26 710	13 507	27 331	18 843	13 201	152 401
1986	25 719	26 189	26 632	13 353	27 527	18 937	13 244	151 601
1987	24 734	25 519	25 710	12 888	26 655	17 887	12 903	146 296
1988	24 307	25 403	24 973	12 711	25 956	17 517	12 802	143 669
1989	24 533	25 642	25 484	12 771	26 212	17 918	12 798	145 358
1990	24 308	25 381	25 913	12 456	26 004	17 526	12 808	144 396

Aux caisses locales d'assurance du bétail¹

Bei lokalen Viehversicherungskassen¹

1980 ²	26 992	27 344	26 993	13 562	28 610	17 857	13 707	155 065
1981	26 346	26 313	26 294	13 324	27 803	17 252	13 250	150 582
1982	25 883	26 031	25 481	13 148	27 203	17 175	12 710	147 631
1983	25 960	26 128	25 581	12 912	27 102	17 371	13 048	148 102
1984	26 153	26 266	26 442	12 995	27 674	17 154	13 127	149 811
1985	25 562	25 952	26 534	12 645	27 253	16 960	13 201	148 107
1986	25 240	25 526	26 556	12 472	27 427	16 927	13 244	147 392
1987	24 100	24 900	25 640	12 164	26 588	16 009	12 879	142 280
1988	23 705	24 441	23 703	11 712	25 870	15 386	12 756	137 573
1989	23 839	24 724	24 244	11 874	25 189	15 635	11 975	137 480
1990	23 279	24 608	24 580	11 562	25 722	14 885	12 486	137 122

¹Animaux de plus de 2 mois / Tiere älter als 2 Monate

²Dès 1980, les animaux d'engraissement des engraisseurs ne sont plus comptés / Ab 1980 werden die Masttiere der Mäster nicht mehr gezählt

Indemnisations par l'Etablissement cantonal d'assurance contre la mortalité du bétail, par cas de sinistre, depuis 1980

Entschädigungen durch die kantonale Viehversicherungsanstalt, nach Schadenfällen, seit 1980

Année	Charbon sympt. Fausch- brand	Fièvre aphteuse ¹ Maul- und Klauen- seuche ¹	Tuber- culose Rinder- tuber- kulose	Leucose	Charbon parasymp. Geburts- rausch- brand	IBR-IPV	Foudre	Incendie	Divers	Total
Jahr				Leukose		IBR-IPV	Blitz- schlag	Feuer	Verschie- denes	
Nombre d'animaux de l'espèce bovine indemnisés										
Anzahl entschädigte Tiere der Rindviehgattung										
1980	2	3	8	-	1	934	28	-	5	981
1981	6	1	-	-	1	9	59	1	13	90
1982	-	4	-	-	-	131	87	4	22	248
1983	4	-	-	-	-	599	87	54	6	750
1984	-	2	-	-	-	1 588	68	32	7	1 697
1985	3	2	5	-	-	171	59	-	1	241
1986	3	-	-	-	-	-	68	22	9	102
1987	1	-	-	-	-	32	66	-	15	114
1988	-	-	-	-	-	1	67	8	9	85
1989	5	-	-	-	-	1	43	3	14	66
1990	1	-	-	28	-	-	72	14	9	124

Indemnités nettes versées aux propriétaires de bétail bovin, en francs
Nettoentschädigungen an Rindviehbesitzer, in Franken

1980	3 344	7 026	25 379	-	2 800	584 751	56 340	-	12 940	692 580
1981	8 720	315	-	-	1 050	3 023	126 875	530	33 064	173 577
1982	-	5 871	-	-	-	138 028	183 742	4391	56 042	388 074
1983	7 990	-	-	-	-	591 915	231 844	126 404	19 062	977 215
1984	-	900	-	-	-	1 883 707	188 262	109 756	10 123	2 192 748
1985	4 290	824	6 255	-	-	317 399	159 049	-	2 520	490 337
1986	4 378	-	-	-	-	-	170 931	46 272	19 492	241 073
1987	1 746	-	-	-	-	50 077	171 145	-	3 724	226 692
1988	-	-	-	-	-	348	197 863	21 105	772	220 088
1989	9 476	-	-	-	-	342	118 058	12 654	1 407	141 937
1990	2 736	-	-	38 886	-	-	198 769	33 594	23 040	297 025

¹Pour les bêtes abattues consécutivement à la vaccination préventive / Für die Tiere, welche nach der vorbeugenden Impfung geschlachtet werden mussten

Ristournes de l'Etablissement cantonal d'assurance contre la mortalité du bétail aux caisses locales, en francs, depuis 1980¹

Vergütungen der kantonalen Viehversicherungsanstalt an die lokalen Viehversicherungskassen, in Franken, seit 1980¹

Année Jahr	Sarine Saane	Singine Sense	Gruyère Greyerz	Lac See	Glâne Glane	Broye Broye	Veveyse Vivisbach	Total
1980	116 604	106 032	131 491	61 766	130 517	86 672	62 267	695 349
1981	148 646	112 774	133 124	71 634	151 204	86 279	79 591	783 252
1982	139 736	118 997	129 085	75 369	123 152	97 692	72 444	756 475
1983	132 472	107 772	121 221	63 469	120 949	91 677	64 945	702 505
1984	160 490	131 438	149 435	79 370	146 842	101 186	73 348	842 109
1985	167 181	135 676	155 857	87 639	150 638	91 061	89 587	877 639
1986	162 280	124 739	151 621	79 244	155 965	110 421	79 775	864 045
1987	178 678	150 409	178 699	81 067	177 854	119 780	106 937	993 424
1988	144 363	136 299	135 920	68 752	144 750	105 614	99 621	835 319
1989	136 821	115 355	134 014	68 324	124 729	86 708	67 588	733 539
1990	153 968	133 050	165 652	73 642	137 411	87 202	82 048	832 973

¹Participation financière pour les bovins impropres à la consommation et fr. 2.- par bovin assuré auprès de la caisse locale / Finanzielle Beteiligung für ungeniessbare Tiere der Rindviehgattung und Fr. 2.- pro bei der Lokalkasse versichertem Tier

**Main-d'œuvre étrangère,
placement, chômage**

**Ausländische Arbeitskräfte,
Vermittlungstätigkeit,
Arbeitslosigkeit**

Population résidante étrangère, par district et par genre de permis de séjour, au 30 avril

Ausländische Wohnbevölkerung, nach Bezirk und Aufenthaltsbewilligung, am 30. April

District	Etrangers possédant un permis de séjour annuel		Etrangers possédant un permis d'établissement		Saisonniers			Total
Bezirk	Jahresaufenthalter		Niedergelassene		Saisonarbeiter			
	1990	1991	1990	1991	1990	1991	1990	1991
Sarine / Saane	4 501	4 339	6 089	7 054	754	672	11 344	12 065
Singine / Sense	520	606	658	710	261	246	1 439	1 562
Gruyère / Greyerz	1 518	1 269	1 406	2 033	590	531	3 514	3 833
Lac / See	823	723	1 534	1 789	384	362	2 741	2 874
Glâne / Glane	564	559	501	717	192	180	1 257	1 456
Broye / Broye	774	716	785	1 005	240	212	1 799	1 933
Veveyse / Vivisbach	332	301	398	565	181	145	911	1 011
Total	9 032	8 513	11 371	13 873	2 602	2 348	23 005	24 734

Population résidante étrangère des 12 communes ayant le plus d'étrangers, par genre de permis de séjour, au 30 avril

Ausländische Wohnbevölkerung der 12 Gemeinden mit der grössten Ausländerzahl, nach Aufenthaltsbewilligung, am 30. April

Commune	Etrangers possédant un permis de séjour annuel		Etrangers possédant un permis d'établissement		Saisonniers			Total
Gemeinde	Jahresaufenthalter		Niedergelassene		Saisonarbeiter			
	1990	1991	1990	1991	1990	1991	1990	1991
Fribourg	2 955	2 816	3 841	4 390	463	396	7 259	7 602
Bulle	707	517	735	1 070	183	150	1 625	1 737
Villars-sur-Glâne	586	511	851	1 021	67	65	1 504	1 597
Romont	423	360	297	492	89	68	809	920
Murten	220	195	564	599	105	108	889	902
Marly	320	328	471	546	28	26	819	900
Estavayer-le-Lac	277	241	372	468	72	76	721	785
La Tour-de-Trême	233	204	178	275	91	88	502	567
Châtel-St-Denis	222	189	178	285	128	91	528	565
Courtepin	130	78	267	335	7	9	404	422
Wünnewil-Flamatt	113	133	203	223	46	42	362	398
Kerzers	72	72	194	196	53	47	319	315

Main-d'œuvre étrangère domiciliée dans le canton, par genre de permis de séjour et pays d'origine, au 30 avril 1991

Ausländische Arbeitskräfte, wohnhaft im Kanton, nach Aufenthaltsbewilligung und Nationalität, am 30. April 1991

	Total	Allema- gne Deutsch- land	France Frank- reich	Italie Italien	Espagne Spanien	Portugal Portugal	Yougos- lavie Jugo- slawien	Autres pays Andere Länder
Etrangers possédant un permis d'établissement / Niedergelassene								
Agriculture, sylviculture Landwirtschaft, Forstwirtschaft	80	4	9	14	15	25	7	6
Industrie et métiers Industrie und Gewerbe	3 576	152	229	1 153	826	572	115	529
Bâtiment et travaux publics Baugewerbe	1 275	11	37	507	344	284	30	62
Commerce / Handel	1 055	51	128	342	169	137	26	202
Hôtellerie / Gastgewerbe	457	15	65	78	106	116	18	59
Hygiène, soins corporels Gesund. wesen, Körperpflege	693	18	77	123	135	132	40	168
Enseignement, science Unterricht, Wissenschaft	312	48	70	49	39	13	4	89
Autres services ¹ Andere Dienstleistungen ¹	1 228	102	223	268	197	113	16	309
Total	8 676	401	838	2 534	1 831	1 392	256	1 424
Etrangers possédant un permis de séjour annuel / Jahresaufenthalter								
Agriculture, sylviculture Landwirtschaft, Forstwirtschaft	81	–	3	–	–	44	17	17
Industrie et métiers Industrie und Gewerbe	1 563	93	120	44	46	509	234	517
Bâtiment et travaux publics Baugewerbe	610	12	23	39	53	289	118	76
Commerce / Handel	430	27	38	13	16	113	40	183
Hôtellerie / Gastgewerbe	396	19	71	6	14	136	62	88
Hygiène, soins corporels Gesund. wesen, Körperpflege	457	25	174	2	12	85	29	130
Enseignement, science Unterricht, Wissenschaft	169	41	16	9	8	18	4	73
Autres services ¹ Andere Dienstleistungen ¹	634	56	84	25	13	117	51	288
Total	4 340	273	529	138	162	1 311	555	1 372
Saisonniers / Saisonarbeiter								
Agriculture, sylviculture Landwirtschaft, Forstwirtschaft	517	1	3	–	9	373	131	–
Industrie et métiers Industrie und Gewerbe	272	3	1	4	26	169	69	–
Bâtiment et travaux publics Baugewerbe	1 140	1	2	28	92	811	206	–
Commerce / Handel	57	–	1	2	3	35	16	–
Hôtellerie / Gastgewerbe	314	7	51	5	12	165	64	10
Hygiène, soins corporels Gesund. wesen, Körperpflege	–	–	–	–	–	–	–	–
Enseignement, science Unterricht, Wissenschaft	2	–	–	–	–	1	1	–
Autres services ¹ Andere Dienstleistungen ¹	46	–	–	4	1	21	18	2
Total	2 348	12	58	43	143	1 575	505	12
En tout / Insgesamt	15 364	686	1 425	2 715	2 136	4 278	1 316	2 808

¹ Y compris les personnes actives sans autres indications / Inbegriffen die Berufstätigen ohne Angaben

Main-d'œuvre étrangère domiciliée dans le canton, par classe économique et genre de permis de séjour, au 30 avril 1991

Ausländische Arbeitskräfte, wohnhaft im Kanton, nach Wirtschaftsklasse und Aufenthaltsbewilligung, am 30. April 1991

Classe économique	Permis d'établissement Nieder- gelassene	Permis annuels Jahres- aufent- halter	Saison- niers Saison- arbeiter	Total	Wirtschaftsklasse
Agriculture	80	81	517	678	Landwirtschaft
Mines et carrières	6	4	8	18	Bergbau und Steinbrüche
Industrie et métiers	3 543	1 550	264	5 357	Industrie und Handwerk
Produits alimentaires	611	262	11	884	Nahrungs- u. Futtermittel
Spiritueux, autres boissons	28	17	1	46	Spirituosen, Getränke
Industrie du tabac	6	—	—	6	Tabakindustrie
Industrie textile	5	1	—	6	Textilindustrie
Vêtements, lingerie, chaussures	140	63	—	203	Kleider, Wäsche, Schuhe
Bois et liège	150	104	52	306	Holz und Kork
Papier	117	44	—	161	Papier
Arts graphiques	84	28	—	112	Graphisches Gewerbe
Tannerie, articles de cuir	10	—	—	10	Gerberei, Lederwaren
Caoutchouc	2	4	—	6	Kautschuk
Usinage de mat. plastiques	71	43	1	115	Kunststoffverarbeitung
Industrie chimique	140	64	3	207	Chemische Industrie
Traitement du pétrole brut	3	—	—	3	Mineralölverarbeitung
Ind. de la pierre et de la terre	195	128	104	427	Bearb. v. Stein und Erde
Industrie métallurgique	534	283	74	891	Metallindustrie
Machines, appareils, véhicules	1 314	461	11	1 786	Maschinen, Apparate, Fahrzeuge
Horlogerie	33	8	—	41	Uhren
Autres industries et métiers	100	40	7	147	Andere Ind. u. Handwerke
Industrie du bâtiment	1 275	610	1 140	3 025	Baugewerbe
Electricité, gaz, eau	27	9	—	36	Elektrizität, Gas, Wasser
Services	3 745	2 086	419	6 250	Dienstleistungen
Commerce	1 055	430	57	1 542	Handel
Banques, établ. de crédit	68	22	—	90	Banken, Kreditvermittlung
Assurances	60	9	—	69	Versicherungen
Affaires immobilières	37	11	—	48	Immobilien
Repr. d'int., serv. interm.	297	201	7	505	Inter. Vertretung, Vermittlung
Transport et communic.	160	48	9	217	Verkehr
Hôtellerie	457	396	314	1 167	Gastgewerbe
Administration publique	78	20	10	108	Allg. öffentl. Verwaltung
Hygiène et soins corporels	693	457	—	1 150	Gesund. wesen u. Körper- pflege
Enseignement, science	312	169	2	483	Unterricht, Wissenschaft
Oeuvres sociales	150	68	—	218	Wohlfahrtspflege
Culture, divertiss., loisirs	65	32	12	109	Kult., Unterhaltg., Erholung
Min. pastoral, organ. relig.	175	59	—	234	Seelsorge, rel. Organisation
Economie domestique	26	43	—	69	Hauswirtschaft
Nettoyage	53	37	8	98	Reinigung
Autres services ¹	59	84	—	143	Übrige Dienstleistungen ¹
Total	8 676	4 340	2 348	15 364	Total

¹Y compris les personnes actives sans autres indications / Inbegriffen die Berufstätigen ohne Angaben

Main-d'œuvre étrangère domiciliée dans le canton, par groupe de professions et genre de permis de séjour, au 30 avril 1991

Ausländische Arbeitskräfte, wohnhaft im Kanton, nach Berufsgruppe und Aufenthaltsbewilligung, am 30. April 1991

Groupe de professions	Permis d'établissement Nieder- gelassene	Permis annuels Jahres- aufent- halter	Saison- niers Saison- arbeiter	Total	Berufsgruppe
Prof. de l'agriculture, l'horticulture et sylviculture	68	56	527	651	Berufe in Landwirtschaft, Gartenbau und Forstwirtschaft
Prof. appart. à la fab. de pro- duits aliment. et de boissons	114	72	5	191	Berufe der Nahrungsmittelher- stellg und der Getränkebereit.
Prof. appart. à la fabrication . . et confection des textiles	111	43	2	156	Berufe der Textilherstellung und Textilverarbeitung
Prof. de l'ind. du bois et liège .	156	70	48	274	Berufe in Holz- und Korkbearb.
Prof. de l'industrie métal. et de la construction de machines	1 181	482	94	1 757	Berufe der Metallherstellung und -bearb. und des Maschinenbaus
dont mécaniciens	103	37	3	143	davon Mechaniker
Prof. de l'ind. du bâtiment . . . et de la peinture artisanale	977	480	1 091	2 548	Berufe des Baugewerbes und der Malerei
dont maçons	424	182	349	955	davon Maurer,
manœuvres du bâtiment	193	174	610	977	Bauhändler, Erdbarb.
Architectes, ing., tech. ETS . .	172	137	–	309	Architekten, Ing., Techniker HTL
Professions techniques auxiliaires	512	162	53	727	Techn. Fachkräfte u. Hilfsberufe
Prof. appart. au travail de bureau, à la vente et à la fourniture de services	1 197	360	11	1 568	Büro- und Verkaufsberufe, Dienstleistungskaufleute
dont empl. de commerce et . . d'administration	575	171	6	752	davon Kaufmännische und Verwaltungsangest.
vendeurs	245	78	2	325	Verkäufer
Prof. app. à l'hôtellerie, à la . . restaur. et à l'économie dom.	744	496	304	1 544	Berufe im Gastgewerbe und in der Hauswirtschaft
dont employé(e)s de maison .	236	155	34	425	davon Hausangestellte
pers. auxiliaire d'hôtel . .	94	47	54	195	unteres Hotelpersonal
Prof. appart. aux soins méd. . . dont infirmiers(ères)	381	450	–	831	Berufe der Heilbehandlung
	160	315	–	475	davon Krankenpfleger(-innen)
Prof. appartenant à l'ens., . . . à l'éduc., au minist. pastoral	266	83	2	351	Berufe in Unterricht, Erziehung, Seelsorge
dont professeurs d'université .	63	3	–	66	davon Hochschullehrer
ens. d'école primaire, secondaire, collège	77	30	–	107	Primar-, Sekundar-, Mittelschullehrer
Autres professions	2 797	1 449	211	4 457	Übrige Berufe
Total	8 676	4 340	2 348	15 364	Total

Main-d'œuvre étrangère travaillant dans le canton, au 31 août, par genre de permis de séjour et sexe, depuis 1975

Ausländische Arbeitskräfte, die am 31. August im Kanton Freiburg tätig waren, nach Art der Aufenthaltbewilligung und Geschlecht, seit 1975

Année Jahr	Travailleurs à l'année Jahresaufenthalter		Saisonniers Saisonarbeiter		Travailleurs à l'année et saisonniers Jahresaufenthalter und Saisonarbeiter	Etablis Nieder- gelassene	Total
	Hommes Männer	Femmes Frauen	Hommes Männer	Femmes Frauen			
1975	2 591	1 802	598	108	5 099
1976	2 054	1 396	276	71	3 797
1977	1 757	1 173	374	93	3 397
1978	1 523	1 024	680	110	3 337	3 999	7 336
1979	1 312	874	1 111	135	3 432	4 206	7 638
1980	1 235	768	1 452	170	3 625	4 461	8 086
1981	1 222	758	1 741	148	3 869	4 651	8 520
1982	1 277	762	1 684	165	3 888	4 793	8 681
1983	1 300	677	1 660	172	3 809	4 941	8 750
1984	1 375	704	1 710	154	3 943	5 235	9 178
1985	1 456	741	1 984	174	4 355	5 437	9 792
1986	1 617	814	2 253	191	4 875	5 578	10 453
1987	1 910	924	2 364	191	5 389	5 672	11 061
1988	2 345	1 168	2 525	224	6 262	5 815	12 077
1989	2 860	1 435	2 522	225	7 042	6 081	13 123
1990	3 303	1 647	2 517	224	7 691	6 913	14 604

Demandes et offres d'emploi, placements, depuis 1975

Stellensuche und offene Stellen, Vermittlungen, seit 1975

Année Jahr	Demandes d'emploi Stellensuche	Offres d'emploi recensées Erfasste Stellenangebote	Placements Vermittlungen
1975	2 852	1 319	907
1976	2 172	1 840	1 715
1977	2 208	2 359	2 293
1978	2 819	1 987	2 799
1979	2 108	1 930	2 258
1980	1 067	1 276	1 131
1981	777	937	728
1982	1 390	862	1 184
1983	2 374	1 992	2 151
1984	2 850	2 618	2 606
1985	2 583	2 750	2 763
1986	2 574	687	2 589
1987	2 588	...	2 642
1988	2 395	797	2 573
1989	1 951	2 778	1 967
1990	2 109	2 641	1 917

Indice de l'emploi, depuis 1985 (3^e trimestre 1985 = 100)

Beschäftigungsindex, seit 1985 (3. Quartal 1985 = 100)

Année Jahr	1 ^{er} trimestre 1. Quartal	2 ^e trimestre 2. Quartal	3 ^e trimestre 3. Quartal	4 ^e trimestre 4. Quartal
Total				
1985	100,0	97,2
1986	97,8	99,5	101,0	97,9
1987	98,8	101,3	103,0	100,3
1988	102,7	104,5	107,2	104,0
1989	106,0	108,6	109,4	105,5
1990	109,0	111,3	112,5	108,4
1991	110,2	111,7		

Secteur secondaire / Sekundärer Sektor

1985	100,0	94,9
1986	97,4	100,5	101,5	96,1
1987	98,1	101,9	103,7	97,1
1988	100,8	103,1	107,1	99,9
1989	103,8	108,3	110,6	101,2
1990	107,3	109,8	111,0	103,9
1991	106,0	108,6		

Secteur tertiaire / Tertiärer Sektor

1985	100,0	99,3
1986	98,5	99,1	101,1	99,7
1987	99,9	101,2	102,9	103,3
1988	104,8	106,2	107,8	107,8
1989	108,3	109,6	109,2	109,6
1990	110,9	113,3	114,4	112,6
1991	114,2	114,7		

Chômeurs, par sexe, en fin de mois, depuis 1989

Arbeitslose, nach Geschlecht, am Monatsende, seit 1989

Mois Monat	Total			Hommes / Männer			Femmes / Frauen		
	1989	1990	1991	1989	1990	1991	1989	1990	1991
Janvier / Januar	568	465	924	285	250	547	283	215	377
Février / Februar	622	492	999	285	240	571	337	252	428
Mars / März	580	505	1 080	251	234	610	329	271	470
Avril / April	523	512	1 149	218	245	643	305	267	506
Mai / Mai	473	461	1 214	205	241	682	268	220	532
Juin / Juni	434	443	986	201	246	586	233	197	400
Juillet / Juli	447	485		211	262		236	223	
Août / August	430	497		208	266		222	231	
Septembre / September	417	490		212	272		205	218	
Octobre / Oktober	417	524		221	296		196	228	
Novembre / November	472	650		241	387		231	263	
Décembre / Dezember	482	697		258	424		224	273	
Moyenne annuelle	489	518		233	280		256	238	
Jahresdurchschnitt									

Chômeurs, par groupe de professions, en fin de mois, depuis 1990

Arbeitslose, nach Berufsgruppe, am Monatsende, seit 1990

Année / Jahr Mois / Monat	Alimen- tation, boissons, tabac	Industrie des mé- taux et machines	Bâtiment, peinture	Profes- sions techni- ques	Adminis- tration, bureau, commerce	Hôtellerie, restauration, éc. domestique	Enseigne- ment et éducation	Autres profes- sions	Total
	Nahrungs- mittel, Getränke, Tabak	Metall- und Ma- schinen- industrie	Bauge- werbe, Malerei	Techni- sche Berufe	Verwal- tung, Büro, Handel	Gastge- werbe, Hauswirt- schaft	Unterricht	Andere Berufe	Total
1990									
Janvier / Januar	14	26	28	21	111	49	18	198	465
Février / Februar	54	20	24	17	103	51	20	203	492
Mars / März	64	21	23	17	99	47	18	216	505
Avril / April	54	26	16	14	109	46	19	228	512
Mai / Mai	30	25	19	14	118	41	17	197	461
Juin / Juni	16	24	18	16	111	40	13	205	443
Juillet / Juli	12	29	20	23	122	48	21	210	485
Août / August	9	31	24	27	135	53	16	202	497
Septembre / September	8	32	28	25	137	50	11	199	490
Octobre / Oktober	9	33	26	26	150	51	9	220	524
Novembre / November	15	49	38	37	169	57	10	275	650
Décembre / Dezember	16	51	42	41	172	63	11	301	697
1991									
Janvier / Januar	68	60	57	53	216	75	15	380	924
Février / Februar	91	68	55	51	266	86	14	368	999
Mars / März	89	72	70	49	230	97	16	457	1 080
Avril / April	94	80	67	51	254	111	12	480	1 149
Mai / Mai	90	75	65	60	271	116	15	522	1 214
Juin / Juni	37	73	52	54	227	84	12	447	986

Chômeurs complets, par groupe d'âges et sexe, depuis 1989

Ganzarbeitslose, nach Altersgruppe und Geschlecht, seit 1989

Année / Jahr Mois / Monat	Groupe d'âges / Altersgruppe						Total
	- 19	20-24	25-29	30-39	40-49	50 +	
Total							
1989							
Janvier / Januar	14	68	87	133	68	75	445
Avril / April	8	62	82	107	78	76	413
Juillet / Juli	7	64	63	102	69	64	369
Octobre / Oktober	15	61	60	110	68	57	371
1990							
Janvier / Januar	14	67	67	116	84	65	413
Avril / April	20	59	74	118	102	86	459
Juillet / Juli	12	70	64	108	92	72	418
Octobre / Oktober	29	80	74	133	83	65	464
1991							
Janvier / Januar	34	150	163	258	135	93	833
Avril / April	49	204	208	297	178	106	1 042
Hommes / Männer							
1989							
Janvier / Januar	3	30	47	91	34	54	259
Avril / April	–	23	39	70	28	41	201
Juillet / Juli	1	23	36	65	35	38	198
Octobre / Oktober	4	31	31	71	40	36	213
1990							
Janvier / Januar	7	32	41	70	48	37	235
Avril / April	8	23	40	62	47	51	231
Juillet / Juli	5	30	39	63	59	50	246
Octobre / Oktober	16	37	43	85	56	45	282
1991							
Janvier / Januar	15	93	115	165	81	57	526
Avril / April	25	104	126	187	110	62	614
Femmes / Frauen							
1989							
Janvier / Januar	11	38	40	42	34	21	186
Avril / April	8	39	43	37	50	35	212
Juillet / Juli	6	41	27	37	34	26	171
Octobre / Oktober	11	30	29	39	28	21	158
1990							
Janvier / Januar	7	35	26	46	36	28	178
Avril / April	12	36	34	56	55	35	228
Juillet / Juli	7	40	25	45	33	22	172
Octobre / Oktober	13	43	31	48	27	20	182
1991							
Janvier / Januar	19	57	48	93	54	36	307
Avril / April	24	100	82	110	68	44	428

Indemnités versées par la Caisse publique cantonale d'assurance-chômage, depuis 1988

Entrichtete Entschädigungen durch die Öffentliche Kantonale Arbeitslosen-Versicherungskasse, seit 1988

	Francs / Franken			Bénéficiaires / Bezüger		
	1988	1989	1990	1988	1989	1990
Chômage / Arbeitslosigkeit	7 966 598	6 472 909	8 007 127	1 501	1 236	1 218
Insolvabilité / Insolvenz	97 726	63 865	387 631	22	17	99
Réduction de l'horaire de travail						
Kurzarbeit	182 989	12 335	446 856	250	12	501
Intempéries / Schlechtwetter	331 089	41 222	369 555	536	127	836
Mesures préventives						
Präventivmassnahmen	51 830	46 621	61 538
Total	8 630 232	6 636 952	9 272 707

Bénéficiaires d'indemnités en cas de chômage total et partiel, par sexe et district, depuis 1988

Bezüger von Arbeitslosenentschädigungen für Ganz- und Teilarbeitslosigkeit, nach Geschlecht und Bezirk, seit 1988

District / Bezirk	Total			Hommes / Männer			Femmes / Frauen		
	1988	1989	1990	1988	1989	1990	1988	1989	1990
Sarine / Saane	291	667	832	165	408	473	126	259	359
Singine / Sense	211	99	111	206	61	71	105	38	40
Gruyère / Greyerz	218	213	254	99	74	118	119	139	136
Lac / See	196	69	79	108	36	47	88	33	37
Glâne / Glane	192	53	86	95	18	43	97	35	41
Broye / Broye	199	93	135	101	43	68	98	50	67
Veveyse / Vivisbach	194	42	51	90	16	28	104	26	21
Canton / Kanton	1 501	1 236	1 548	764	656	848	737	580	700

Bénéficiaires d'indemnités en cas de chômage total et partiel, par classe d'âges, depuis 1988

Bezüger von Arbeitslosenentschädigungen für Ganz- und Teilarbeitslosigkeit, nach Altersklasse, seit 1988

Classe d'âges Altersklasse	Nombre / Anzahl			En / in %		
	1988	1989	1990	1988	1989	1990
16 - 20	179	111	153	10,5	9,0	9,7
21 - 25	254	244	336	12,5	19,8	21,1
26 - 30	234	265	323	14,1	21,4	20,9
31 - 40	278	306	397	18,5	24,8	25,7
41 - 50	211	183	228	15,6	14,8	14,9
51 - 60	188	103	90	16,9	8,3	5,9
61 - 65	157	24	21	11,9	1,9	1,4
Total	1 501	1 236	1 548	100,0	100,0	100,0

Forme juridique des entreprises
Unternehmensformen

Raisons sociales inscrites au Registre du Commerce, selon la forme juridique, depuis 1965

Im Handelsregister eingetragene Firmen, nach Rechtsform, seit 1965

Année	Raisons individuelles	Sociétés en nom collectif	Sociétés en commandite	S.A. ¹	S. à r. l.	Sociétés coopératives	Instituts ²	Associations	Fondations	Succursales	Total
Jahr	Einzel-firmen	Kollektiv-gesell-schaften	Kom-mandit-gesell-schaften	AG ¹	GmbH	Genos-senschaften	Institute ²	Vereine	Stiftun-gen	Filialen	
1965	2 357	255	19	1 422	50	762	29	64	230	93	5 281
1966	2 372	265	20	1 534	57	768	30	64	250	102	5 462
1967	2 439	277	19	1 628	58	769	30	65	269	109	5 663
1968	2 466	283	21	1 763	63	768	30	66	290	111	5 861
1969	2 510	301	21	1 939	63	775	30	67	318	115	6 139
1970	2 545	300	20	2 142	59	772	30	67	337	125	6 397
1971	2 486	317	19	2 339	56	768	31	65	366	125	6 572
1972	2 512	312	16	2 543	58	763	29	63	386	128	6 810
1973	2 547	316	16	2 708	58	755	32	63	402	134	7 031
1974	2 664	307	19	2 942	60	757	32	62	412	139	7 394
1975	2 691	285	17	3 234	60	759	35	64	420	160	7 725
1976	2 689	286	20	3 505	65	760	34	64	429	168	8 020
1977	2 657	281	20	3 825	71	768	34	64	440	176	8 336
1978	2 701	282	19	3 960	100	773	34	65	451	183	8 568
1979	2 720	275	21	4 152	114	777	35	66	461	192	8 813
1980	2 670	264	21	4 324	118	783	35	65	457	198	8 935
1981	2 754	272	24	4 544	120	785	35	65	463	214	9 276
1982	2 826	274	22	4 752	117	781	34	70	465	221	9 562
1983	2 881	282	25	4 936	112	790	34	71	470	242	9 843
1984	2 943	301	24	5 079	104	797	34	71	476	273	10 102
1985	2 827	311	22	5 333	104	795	34	74	496	304	10 300
1986	2 977	325	19	5 460	98	796	33	80	490	318	10 596
1987	3 076	353	21	5 693	99	794	32	77	478	326	10 949
1988	3 232	368	20	5 971	97	798	31	80	472	332	11 401
1989	3 390	418	22	6 413	98	797	31	83	473	347	12 072
1990	3 562	442	24	6 712	99	796	31	83	491	347	12 587

¹Y compris les SA en liquidation ou en faillite qui n'ont pas encore été radiées / Einschliesslich AG in Liquidation oder in Konkurs, die jedoch im Handelsregister noch nicht gelöscht sind

²Et collectivités de droit public / Und Körperschaften des öffentlichen Rechts

³Indivisions non comprises / Ohne Gemeinschaften

Mouvement des sociétés anonymes, y compris les holdings, depuis 1975

Bewegung der Aktiengesellschaften, Holdinggesellschaften inbegriffen, seit 1975

Nombre / Anzahl

Année Jahr	Etat au début de l'année Bestand am Jahresanfang	Accroissement / Zuwachs			Diminution / Abgang		Solde des transferts de siège Saldo der Sitzänderungen	Augmentation totale Gesamtzunahme	Etat en fin d'année Bestand am Jahresende
		Sociétés nouvelles Gründungen	dont transformées davon Umwandlungen	Augmentations de capital Kapitalerhöhungen	Radiations Auflösungen	Réductions de capital Kapitalherabsetzungen			
1975	2 915	341	27	59	84	2	- 6	251	3 166
1976	3 166	343	22	89	17	3	17	343	3 509
1977	3 509	390	42	79	48	4	25	367	3 876
1978	3 846	211	26	84	107	7	33	137	3 983
1979	3 982	318	30	78	123	9	10	205	4 187
1980	4 187	297	14	74	132	9	16	181	4 368
1981	4 368	344	45	65	128	7	7	223	4 591
1982	4 591	362	23	93	156	8	- 21	185	4 776
1983	4 776	330	...	113	133	3	- 14	183	4 959
1984	4 959	285	...	99	135	4	- 9	141	5 100
1985	5 100	399	...	107	145	7	9	263	5 363
1986	5 363	133	5 496
1987	5 496	238	5 734
1988	5 734	264	5 998
1989	5 998	440	6 438
1990	6 438	297	6 735

Capital nominal en 1000 fr. / Nominalkapital in 1000 Fr.

Année Jahr	Etat au début de l'année Bestand am Jahresanfang	Sociétés nouvelles Gründungen	Radiations Auflösungen	Augmentation totale Gesamtzunahme	Etat en fin d'année Bestand am Jahresende
1976	1 404 103	29 790	10 390	100 219	1 504 322
1977	1 504 322	43 024	3 351	150 024	1 654 346
1978	1 690 153	54 492	33 405	23 057	1 713 210
1979	1 713 450	37 656	15 683	58 433	1 771 883
1980	1 771 883	32 767	25 686	24 952	1 796 835
1981	1 796 835	38 261	38 922	38 970	1 835 805
1982	1 835 805	554 641	25 901	569 789	2 405 594
1983	2 405 594	48 697	43 238	160 293	2 565 887
1984	2 565 887	27 126	42 854	31 075	2 596 962
1985	2 596 962	102 099	36 822	266 713	2 863 675
1986	2 863 675	38 938	2 902 613
1987	2 902 613	131 476	3 034 089
1988	3 034 089	1 205 937	4 240 026
1989	4 240 026	543 731	4 783 757
1990	4 783 757	621 445	5 405 202

Effectif et capital nominal des sociétés anonymes, selon la classe économique, en fin d'année 1990

Bestand und Nominalkapital der Aktiengesellschaften, nach Wirtschaftsklasse, Ende 1990

Classe économique	Effectif Bestand	Capital nominal en 1000 fr. ¹ Nominalkapital in 1000 Fr. ¹	Wirtschaftsklasse
Agriculture	10	700	Landwirtschaft
Horticulture, sylviculture	18	1 850	Gartenbau, Forstwirtschaft
Pêche	1	250	Fischerei
Electricité, gaz, eau	5	3 815	Energie- und Wasserversorgung
Industrie des produits alimentaires	35	30 121	Herstellung von Nahrungsmitteln
Industrie des boissons	3	17 100	Herstellung von Getränken
Industrie textile	3	850	Herstellung von Textilien
Industrie de l'habillement et de la lingerie	13	4 120	Herstellung von Bekleidung und Wäsche
Industrie du bois et du meuble ... en bois	143	21 606	Holzbearbeitung und -verarbeitung, Herstellung von Möbeln aus Holz
Industrie du papier	9	13 290	Herstellung von Papier und Papierwaren
Arts graphiques	102	16 053	Herstellung graphischer Erzeugnisse, Verlagswesen
Industrie du cuir et de la chaussure	4	1 251	Herstellung von Lederwaren und Schuhen
Industrie chimique	36	36 214	Herstellung von chemischen Erzeugnissen
Industrie des matières plastiques . et du caoutchouc	13	20 930	Herstellung von Kunststoff- und Kautschukwaren
Industrie des produits minéraux .. non métalliques	67	25 759	Abbau und Verarbeitung von Steinen und Erde
Métallurgie	98	49 691	Metallbearbeitung und -verarbeitung
Construction de machines et	82	65 605	Maschinen- und Fahrzeugbau
Construction électrique ou	79	27 854	Elektrotechnik, Elektronik, Feinmechanik, Optik
de véhicules			
Construction électronique, fabrication d'instru- ments de précision, d'optique ou d'objets similaires			
Horlogerie, bijouterie	16	13 250	Herstellung von Uhren, Bijouteriewaren
Autres industries manufacturières .	20	1 807	Sonstiges verarbeitendes Gewerbe
Construction proprement dite	259	44 788	Bauhauptgewerbe
Aménagement et parachèvement .	263	22 905	Ausbaugewerbe (ohne Holz- und Metallverarbeitung)
Commerce de gros	1 174	322 266	Grosshandel
Intermédiaires du commerce	72	16 951	Handelsvermittlung
Commerce de détail	391	69 396	Einzel-, Detailhandel
Restauration et hébergement	93	16 483	Gastgewerbe
Réparation de biens de	195	23 496	Reparaturgewerbe
consommation et de véhicules			
Chemins de fer, chemins de fer .. de montagne, funiculaires	13	26 675	Bahnen
Transport routier,	77	25 960	Strassenverkehr, Rohrleitungen
transport par pipe-line			

¹Les éventuelles différences entre le total général et la somme des nombres sont dues aux nombres arrondis / Allfällige Unterschiede zwischen Gesamtsumme und addierten Einzelwerten sind auf Rundungsdifferenzen zurückzuführen

Effectif et capital nominal des sociétés anonymes, selon la classe économique, en fin d'année 1990

Bestand und Nominalkapital der Aktiengesellschaften, nach Wirtschaftsklasse, Ende 1990

Classe économique	Effectif	Capital nominal	Wirtschaftsklasse
	Bestand	en 1000 fr. ¹ Nominalkapital in 1000 Fr. ¹	
Navigation	14	15 861	Schifffahrt
Transport aérien	8	671	Luftfahrt
Intermédiaires du domaine des transports, dépôts et entrepôts	31	6 611	Verkehrsvermittlung, Spedition, Lagerhäuser
Communications	7	9 465	Nachrichtenübermittlung
Banques, sociétés financières	1 272	3 819 206	Banken, Finanzgesellschaften
Assurances	12	47 020	Versicherungen
Affaires immobilières	841	130 816	Immobilien
Locations de biens mobiliers, crédit-bail	21	10 000	Vermietung, Leasing
Bureaux de consultation, services commerciaux, services informatiques	1 044	348 352	Beratung, Planung, kommerzielle Dienste, Informatik
Services personnels	43	18 823	Persönliche Dienstleistungen
Enseignement public et enseignement privé	12	2 095	Unterrichtswesen (privat und öffentlich)
Recherche et développement (non universitaire)	20	5 440	Forschung und Entwicklung, Prüfung (nicht an Hochschule)
Service de santé et service vétérinaire (public et privé)	28	3 532	Gesundheits- und Veterinärwesen (privat und öffentlich)
Voirie, assainissement (public et privé)	9	2 410	Umweltschutz (privat und öffentlich)
Hébergement social, œuvres sociales	1	50	Heime, Wohlfahrtspflege (privat und öffentlich)
Services fournis à la collectivité, organismes de défense d'intérêts	7	32 900	Dienstleistungen für die Allgemeinheit, Interessenwahrung
Culture, sports, loisirs, divertissements	71	30 914	Kultur, Sport, Erholung
Total	6 735	5 405 202	Total

¹Les éventuelles différences entre le total général et la somme des nombres sont dues aux nombres arrondis / Allfällige Unterschiede zwischen Gesamtsumme und addierten Einzelwerten sind auf Rundungsdifferenzen zurückzuführen

Répartition des sociétés anonymes, par classe de capital nominal, en fin d'année, depuis 1986

Verteilung der Aktiengesellschaften nach Kapitalklasse, am Jahresende, seit 1986

Classe de capital, en francs Kapitalklasse, in Franken	1986	1987	1988	1989	1990
	Nombre de sociétés Anzahl Gesellschaften				
1 – 50 000	3 123	3 233	3 385	3 546	3 662
50 001 – 100 000	969	1 030	1 091	1 243	1 356
100 001 – 500 000	944	983	1 001	1 080	1 112
500 001 – 1 000 000	208	226	237	252	269
1 000 001 – 5 000 000	189	195	216	239	250
5 000 001 – 10 000 000	31	31	31	34	36
10 000 001 – 50 000 000	28	32	31	37	43
50 000 001 – 100 000 000	2	2	2	2	2
100 000 001 +	2	2	4	5	5
Total	5 496	5 734	5 998	6 438	6 735

	Capital nominal, en 1000 francs¹ Nominalkapital in 1000 Franken¹				
1 – 50 000	156 091	161 650	169 250	177 300	183 100
50 001 – 100 000	87 633	93 038	98 750	113 052	123 746
100 001 – 500 000	256 285	268 315	272 648	291 269	298 017
500 001 – 1 000 000	170 280	185 905	197 356	210 462	222 710
1 000 001 – 5 000 000	467 578	486 813	531 803	586 221	608 556
5 000 001 – 10 000 000	235 960	244 160	248 160	270 060	281 360
10 000 001 – 50 000 000	663 186	712 208	694 465	807 799	944 882
50 000 001 – 100 000 000	135 600	152 000	152 000	152 000	168 000
100 000 001 +	730 000	730 000	1 875 594	2 175 594	2 574 831
Total	2 902 613	3 034 089	4 240 026	4 783 757	5 405 202

¹Les éventuelles différences entre le total général et la somme des nombres sont dues aux nombres arrondis / Allfällige Unterschiede zwischen Gesamtsumme und addierten Einzelwerten sind auf Rundungsdifferenzen zurückzuführen

Revenu cantonal et finances publiques

**Kantonales Volkseinkommen
und öffentliche Finanzen**

Revenu cantonal, depuis 1981

Kantonales Volkseinkommen, seit 1981

Année	En millions de francs	Part du canton dans le revenu national, en %	Variation par rapport à l'année précédente, en %
Jahr	In Millionen Franken	Anteil des Kantons am Volkseinkommen in %	Veränderung gegenüber Vorjahr in %
1981	3 924	2,4	11,4
1982	4 194	2,4	6,9
1983	4 443	2,5	5,9
1984	4 791	2,5	7,8
1985	5 254	2,6	9,7
1986	5 526	2,6	4,9
1987	5 836	2,6	5,6
1988	6 250	2,6	7,1
1989 ¹	6 861	2,7	9,8

Revenu cantonal par habitant, depuis 1981

Kantonales Volkseinkommen pro Einwohner, seit 1981

Valeurs aux prix courants, en francs / Werte zu laufenden Preisen, in Franken

Année	En francs	Indice CH = 100	Variation par rapport à l'année précédente, en %
Jahr	In Franken	Indexzahl CH = 100	Veränderung gegenüber Vorjahr in %
1981	21 052	82,6	10,6
1982	22 297	82,9	5,9
1983	23 458	83,7	5,2
1984	25 110	84,8	7,0
1985	27 251	86,7	8,5
1986	28 353	86,0	4,0
1987	29 549	86,7	4,2
1988	31 190	86,8	5,6
1989 ¹	33 651	87,8	7,9

Composantes du revenu cantonal, depuis 1981

Komponenten des kantonalen Volkseinkommens, seit 1981

Valeurs aux prix courants, en millions de francs / Werte zu laufenden Preisen, in Mio. Franken

Année	Revenu cantonal total		Rémunération des salariés		Revenu des indépendants		Revenu de l'entreprise et de la propriété	
	Kantonales Volkseinkommen Total		Arbeitnehmereinkommen		Geschäftseinkommen der Selbständigen		Einkommen aus Unternehmung und Vermögen	
Jahr	mio. francs	%	mio. francs	part en %	mio. francs	part en %	mio. francs	part en %
	Mio. Franken		Mio. Franken	Anteil in %	Mio. Franken	Anteil in %	Mio. Franken	Anteil in %
1981	3 924	100,0	2 591	66,0	614	15,7	719	18,3
1982	4 194	100,0	2 819	67,2	616	14,7	759	18,1
1983	4 443	100,0	2 998	67,5	633	14,2	812	18,3
1984	4 791	100,0	3 168	66,1	670	14,0	953	19,9
1985	5 254	100,0	3 404	64,8	652	12,4	1 198	22,8
1986	5 526	100,0	3 617	65,5	643	11,6	1 266	22,9
1987	5 836	100,0	3 813	65,3	690	11,8	1 333	22,9
1988	6 250	100,0	4 119	65,9	778	12,4	1 353	21,7
1989 ¹	6 861	100,0	4 475	65,2	812	11,8	1 574	23,0

¹Chiffres provisoires / Provisorische Zahlen

Fortune de l'Etat¹, depuis 1970 (ancienne classification)

Staatsvermögen¹, seit 1970 (alte Gliederung)

En 1000 francs / In 1000 Franken

Année Jahr	Actifs réels Echte Aktiven	Passifs réels Echte Passiven	dont dettes consolidées davon feste Schulden	Fortune nette / Reinvermögen			Changement de fortune par rapport à l'année précédente Vermögensveränderung gegenüber dem Vorjahr	
				Fortune générale de l'Etat Allgemeines Staats- vermögen	Fortune des fonds à destination spéc. Fonds- vermögen für besondere Zwecke	Total	Chiffres absolus Absolute Zahlen	%
1970	333 757	511 275	324 190	- 180 700	3 182	- 177 518	- 39 830	- 28,93
1971	354 952	589 985	349 162	- 237 779	2 746	- 235 033	- 57 515	- 32,40
1972	503 186 ²	647 746	380 592	- 153 694	9 134	- 144 560
1973	558 621 ²	704 822	407 999	- 157 151	10 950	- 146 201	- 1 641	- 1,14
1974	623 914 ²	768 897	451 221	- 154 945	9 962	- 144 983	+ 1 218	+ 0,83
1975	617 878 ²	792 244	486 490	- 183 009	8 643	- 174 366	- 29 383	- 20,27
1976	663 306 ²	834 496	489 624	- 180 058	8 868	- 171 190	+ 3 176	+ 1,82
1977	660 268 ²	824 079	452 750 ³	- 174 006	10 195	- 163 811	+ 7 379	+ 4,31
1978	614 399 ²	790 709	418 050 ³	- 191 128	14 818	- 176 310	- 12 499	- 7,63
1979	639 928 ²	801 738	431 350 ³	- 176 617	14 807	- 161 810	+ 14 500	+ 8,22
1980	671 805 ²	831 644	432 550 ³	- 174 539	14 700	- 159 839	+ 1 971	+ 1,22

¹Sans les réserves de la Banque de l'Etat / Ohne Reserven der Staatsbank

²Y compris la fortune administrative / Verwaltungsvermögen inbegriffen

³Etablissement cantonal d'assurance des bâtiments non compris / Kantonale Gebäudeversicherung nicht inbegriffen

Fortune de l'Etat¹, depuis 1981 (nouvelle classification)

Staatsvermögen¹, seit 1981 (neue Gliederung)

En 1000 francs / In 1000 Franken

Année Jahr	Actifs Aktiven	Passifs Passiven	Dettes flottantes Schwebende Schulden	Dettes à moyen et long terme Mittel- u. lang- fr. Schulden	Dettes internes Interne Schulden	Fortune générale
						de l'Etat Allgemeines Staatsvermögen
1981	826 043	825 495	20 066	532 276	232 751	+ 548
1982	819 421	821 910	25 706	518 317	237 569	- 2 489
1983	832 540	820 870	32 038	502 473	258 699	+ 11 670
1984	816 681	787 553	36 159	475 894	275 500	+ 29 128
1985	818 077	747 015	38 644	437 554	270 817	+ 71 062
1986	862 222	736 297	34 350	416 414	285 533	+ 125 925
1987	876 233	651 343	57 986 ²	273 280	320 077	+ 224 890
1988	877 510	571 450	79 989 ²	202 500	288 961	+ 306 060
1989	925 550	534 810	87 030 ²	202 000	245 780	+ 390 740

¹Dès 1981, les actifs et passifs de la Confédération, des cantons et des communes ont été classés selon le recueil de comptabilité publique. Les chiffres ci-dessus ne sont dès lors que partiellement comparables à ceux des années précédentes / Ab 1981 wurde die Gliederung der Aktiven und Passiven von Bund, Kantonen und Gemeinden dem Handbuch des Rechnungswesens der öffentlichen Haushalte angepasst. Die vorliegenden Zahlen sind daher mit denjenigen der Vorjahre nur noch beschränkt vergleichbar

²Y compris passifs transitoires / Transitorische Passiven inbegriffen

Recettes de l'Etat, par source, depuis 1985¹

Staatseinnahmen, nach Quellen, seit 1985¹

En 1000 francs / In 1000 Franken

Classification	Comptes de l'Etat		
	1985	1986	1987
<i>Impôts</i>	356 972	376 237	407 885
Impôts sur le revenu et la fortune	326 086	343 907	374 007
Impôts sur le revenu des personnes physiques ...	234 768	240 453	256 858
Impôts sur la fortune des personnes physiques ...	20 588	23 131	23 168
Impôts sur le rendement des personnes morales ..	16 124	18 702	20 242
Impôts sur le capital des personnes morales	7 930	9 573	9 049
Impôts sur les immeubles	1 213	1 757	1 432
Impôts sur les gains de fortune	19 378	21 813	30 144
Impôts sur les successions	4 551	4 227	2 803
Impôts sur les mutations	21 534	24 251	30 311
Impôts sur la dépense	30 886	32 330	33 878
Impôts sur les véhicules à moteur	28 771	30 240	31 728
Impôts sur les divertissements	—	—	—
Impôts sur les chiens	432	431	435
Autres impôts	1 683	1 659	1 715
<i>Régales et patentes</i>	5 686	6 111	6 119
Régales	2 430	2 728	2 709
Régales des sels	1 056	1 084	1 039
Régales des eaux	62	62	70
Régales des mines	50	50	50
Chasse	497	492	501
Pêche	765	1 040	1 049
Patentes	3 256	3 383	3 410
Auberge, alcool	1 590	1 718	1 717
Voyageurs de commerce	58	58	49
Autres patentes artisanales	1 608	1 607	1 644
<i>Rendements</i>	25 320	26 958	28 575
Intérêts, dividendes	10 853	11 485	11 397
Dividendes	143	131	157
Intérêts sur capitaux de dotation	7 150	7 150	7 150
Intérêts sur obligations, prêts, etc.	3 560	4 204	4 090
Loyers et fermages	2 725	2 475	2 607
Loyers	2 585	2 332	2 461
Fermages	140	143	146
Part au rendement des banques	3 461	3 658	3 846
Part au rendement des banques cantonales	3 313	3 510	3 698
Part au rendement des banques communales	—	—	—
Part au rendement de la banque nationale	148	148	148
Part au rendement des expl. industrielles ..	3 500	3 500	3 900
Autres rendements	4 781	5 840	6 825
Amendes	2 489	3 420	4 181
Parts aux loteries	2 292	2 420	2 644
Legs	—	—	—
Autres rendements	—	—	—

¹Comptes 1990: pas encore disponibles / Rechnung 1990: noch nicht vorhanden

Recettes de l'Etat, par source, depuis 1985¹

Staatseinnahmen, nach Quellen, seit 1985¹

En 1000 francs / In 1000 Franken

Staatsrechnung		Budget	Gliederung
1988	1989	1991	
447 567	504 110	535 740	<i>Steuern</i>
411 655	466 161	496 610	Steuern auf Einkommen und Vermögen
269 652	290 723	326 551	Einkommenssteuern natürliche Personen
24 955	26 352	28 773	Vermögenssteuern natürliche Personen
24 326	29 800	38 014	Ertragssteuern juristische Personen
11 056	8 849	10 272	Kapitalsteuern juristische Personen
1 661	1 611	1 700	Liegenschaftssteuern
38 133	46 711	48 300	Vermögensgewinnsteuern
2 428	4 404	3 000	Erbschaftssteuern
39 444	57 711	40 000	Handänderungssteuern
35 912	37 949	39 130	Aufwandsteuern
33 323	35 375	38 500	Motorfahrzeugsteuern
-	-	-	Vergnügungssteuern
436	435	440	Hundesteuern
2 153	2 139	190	Übrige Steuern
6 210	6 130	6 263	<i>Regalien und Patente</i>
2 658	2 490	2 406	Regalien
942	849	700	Salzregal
86	39	66	Wasserregal
50	42	33	Bergwerkregal
504	502	542	Jagdregal
1 076	1 058	1 065	Fischereiregal
3 552	3 640	3 857	Patente
1 832	1 825	1 976	Wirtschaftspatente
51	40	50	Handelsreisendenpatente
1 669	1 775	1 831	Übrige Gewerbepatente
31 377	36 159	46 562	<i>Erträge</i>
13 452	15 837	19 478	Kapitalzinsen, Dividenden
187	193	230	Dividenden
7 150	7 150	3 300	Zinsen auf Dotationskapitalien
6 115	8 494	15 948	Zinsen auf Obligationen, Darlehen usw.
3 200	3 334	3 350	Miet- und Pachtzinse
3 005	3 107	3 135	Mietzinse
195	227	215	Pachtzinse
3 956	4 048	8 498	Ertragsanteile von Banken
3 808	3 900	8 350	Ertragsanteile von kantonalen Banken
-	-	-	Ertragsanteile von Gemeindebanken
148	148	148	Ertragsanteile von der Nationalbank
4 200	4 200	4 800	Ertragsanteile von industr. Betrieben
6 569	8 740	10 436	Übrige Erträge
3 827	5 745	5 986	Bussen
2 742	2 964	4 450	Lotterierträge
-	31	-	Legate
-	-	-	Übrige Erträge

¹Comptes 1990: pas encore disponibles / Rechnung 1990: noch nicht vorhanden

Recettes de l'Etat, par source, depuis 1985¹

Staatseinnahmen, nach Quellen, seit 1985¹

En 1000 francs / In 1000 Franken

Classification	Comptes de l'Etat		
	1985	1986	1987
<i>Parts</i>	62 058	86 310	83 174
Parts aux recettes fédérales	62 058	86 310	83 174
Impôt fédéral direct	48 398	66 674	67 931
Impôt anticipé	12 999	18 817	14 481
Taxe militaire	661	819	762
Droit de timbre	-	-	-
Monopole de l'alcool	-	-	-
Amendes fédérales	-	-	-
Autres parts aux recettes fédérales	-	-	-
Part aux recettes communales	-	-	-
<i>Recettes imputables</i>	397 451	424 876	444 556
Contr. des collectivités publiques	269 332	286 571	297 863
Remboursements de la Confédération	37 558	36 939	38 130
Subventions de la Confédération	139 568	145 264	152 026
Contributions des communes	92 206	104 368	107 707
Autres recettes imputables	128 119	138 305	146 693
Emoluments, contributions	29 853	32 460	35 862
Ventes courantes	22 308	22 865	22 712
Vente de biens de la fortune administrative	511	2 145	538
Remboursements, autres	75 447	80 835	87 581
<i>Aliénation d'éléments de la fortune financière</i>	896	593	727
<i>Recettes effectives</i>	848 383	921 085	971 036
<i>Recettes de nature comptable</i>	87 300	62 668	83 986
<i>Total des recettes</i>	935 683	983 753	1 055 022

¹Comptes 1990: pas encore disponibles / Rechnung 1990: noch nicht vorhanden

Recettes de l'Etat, par source, depuis 1985¹

Staatseinnahmen, nach Quellen, seit 1985¹

En 1000 francs / In 1000 Franken

Staatsrechnung		Budget	Gliederung
1988	1989	1991	
87 152	75 044	93 125	<i>Anteile</i>
87 152	75 044	93 125	Anteile an Bundeseinnahmen
70 263	58 666	72 200	Direkte Bundessteuer
16 033	15 489	20 000	Verrechnungssteuer
856	889	925	Militärpflichtersatz
-	-	-	Stempelabgabe
-	-	-	Alkoholmonopol
-	-	-	Zoll- und Alkoholbussen
-	-	-	Übrige Anteile an Bundeseinnahmen
-	-	-	Anteile an Gemeindeeinnahmen
473 911	526 139	620 390	<i>Beiträge und Entgelte</i>
321 107	361 569	446 324	Beiträge der öffentlichen Hand
39 370	46 393	93 425	Rückvergütungen des Bundes
157 902	178 821	193 529	Bundesbeiträge
123 835	136 355	159 370	Gemeindebeiträge
152 804	164 570	174 066	Entgelte
36 541	40 378	40 967	Gebühren, Beiträge
23 505	25 389	23 549	Laufende Verkäufe
60	260	267	Verk. von Kapitalgütern d. Verw. vermögens
92 698	98 543	109 283	Rückvergütungen, übrige
2 192	1 215	2 250	<i>Veräusserung von Finanzvermögen</i>
1 048 409	1 148 797	1 304 330	<i>Effektive Einnahmen</i>
87 892	122 240	13 081	<i>Buchmässige Posten</i>
1 136 301	1 271 037	1 317 411	<i>Gesamteinnahmen</i>

¹Comptes 1990: pas encore disponibles / Rechnung 1990: noch nicht vorhanden

Dépenses brutes de l'Etat, selon leur affectation, depuis 1985¹

Bruttoausgaben des Staates, nach Verwendungszwecken, seit 1985¹

En 1000 francs / In 1000 Franken

Classification fonctionnelle	Comptes de l'Etat		
	1985	1986	1987
Autorité, administration générale	38 959	41 611	47 883
Législatif et Exécutif	2 081	2 437	2 295
Administration générale	29 047	30 107	34 963
Autres tâches	7 831	9 067	10 625
Justice	30 576	33 030	36 270
Tribunaux	8 575	8 905	9 716
Exécution pénale	9 990	11 365	11 860
Justice, divers	12 011	12 760	14 694
Police, sapeurs-pompiers	30 554	34 697	35 659
Défense nationale	16 778	18 848	19 680
Défense nationale militaire	10 860	11 178	11 266
Défense nationale civile	5 918	7 670	8 414
Enseignement, recherche	263 139	278 280	293 006
Ecoles publiques	113 159	118 240	121 419
Formation professionnelle	40 892	43 210	48 392
Ecoles moyennes	39 656	42 819	43 903
Etablissements universitaires, recherche	63 729	67 923	72 942
Autres tâches	5 703	6 088	6 350
Culture, loisirs, sports	13 662	14 154	16 857
Culte	341	411	518
Santé	108 508	111 131	120 658
Services généraux	7 112	7 358	9 237
Etablissements hospitaliers	101 396	103 773	111 421
Hygiène du milieu	22 887	24 289	27 478
Prévoyance sociale	77 344	79 915	89 736
Assurances sociales	51 729	53 277	65 382
Assistance sociale	21 603	22 754	20 192
Construction de logements	3 676	3 512	3 911
Autres institutions de prévoyance sociale	336	372	251
Aménagement du territoire	2 421	2 743	3 285
Trafic, énergie	74 850	68 776	69 346
Routes	60 857	54 441	54 962
Chemins de fer	13 774	13 481	13 722
Trafic aérien	—	655	475
Autre trafic, énergie	219	199	187
Agriculture, sylviculture, chasse, pêche ..	67 147	71 328	74 938
Cours d'eau, avalanches	5 201	4 266	5 301
Tourisme, industrie, artisanat, commerce ..	1 032	1 692	1 780
Dépenses d'ordre financier	43 408	46 489	45 261
Intérêts passifs	31 756	29 911	28 818
Frais d'émission	49	82	204
Parts des communes aux recettes du canton	3 470	9 265	9 728
Contributions de péréquation financière	2 243	29	28
Conventions fiscales avec l'étranger	1	1 244	—
Gérance des immeubles du patrimoine financier ..	5 889	5 958	6 483
Placements afférents à la fortune fin.	450	773	—
Dépenses effectives	797 257	832 433	887 656
Dépenses de nature comptable	91 119	91 633	85 505
Total des dépenses	888 376	924 066	973 161

¹Comptes 1990: pas encore disponibles / Rechnung 1990: noch nicht vorhanden

Dépenses brutes de l'Etat, selon leur affectation, depuis 1985¹

Bruttoausgaben des Staates, nach Verwendungszwecken, seit 1985¹

En 1000 francs / In 1000 Franken

Staatsrechnung		Budget	Funktionale Gliederung
1988	1989	1991	
51 260	55 159	85 091	Behörden, allgemeine Verwaltung
2 238	2 512	3 272	Legislative, Exekutive
38 671	39 366	56 595	Allgemeine Verwaltung
10 351	13 281	25 224	Nicht aufteilbare Aufgaben
39 318	42 715	53 785	Rechtspflege
11 530	12 511	16 304	Gerichte
12 004	13 488	16 139	Strafvollzug
15 784	16 716	21 342	Spezielle Rechtsdienste
36 942	40 055	49 392	Polizei und Feuerwehr
21 984	28 064	25 862	Landesverteidigung
11 904	11 430	16 843	Militärische Landesverteidigung
10 080	16 634	9 019	Zivile Landesverteidigung
319 064	382 223	439 202	Unterricht, Forschung
128 886	136 725	168 090	Volksschulen
49 256	57 055	74 346	Berufliches Bildungswesen
53 822	77 511	73 190	Mittelschulen
80 546	104 238	115 305	Hochschulen, Forschung
6 554	6 694	8 271	Nicht aufteilbare Aufgaben
18 073	22 639	30 923	Kultur, Erholung, Sport
332	331	627	Kirche
130 271	150 907	174 997	Gesundheitswesen
9 315	9 062	12 214	Allgemeines
120 56	141 845	162 783	Krankenanstalten
27 310	29 758	32 663	Hygiene der Umwelt
112 980	121 331	167 739	Soziale Wohlfahrt
76 258	83 240	105 527	Sozialversicherungen
32 910	34 343	57 912	Fürsorge
3 503	3 260	3 759	Wohnungsbau
309	488	541	Übrige soziale Wohlfahrt
5 682	6 143	9 970	Raumplanung
79 087	92 128	145 900	Verkehr, Energie
59 750	69 757	126 387	Strassen
18 885	21 757	19 057	Bahnen
—	—	—	Luftfahrt
452	614	456	Übriger Verkehr, Energie
78 798	89 601	104 854	Landw., Forstw., Jagd, Fischerei
5 483	4 335	5 906	Gewässer-, Lawinenverbauungen
1 962	1 512	2 406	Tourismus, Industrie, Gewerbe, Handel
46 477	45 249	45 385	Finanzausgaben
29 447	24 062	27 627	Passivzinsen
216	25	24	Emissionskosten
10 164	10 857	11 684	Gemeindeanteile an Kantonseinnahmen
210	5 020	50	Finanzausgleichsbeiträge
868	—	10	Steuerabkommen mit dem Ausland
5 572	5 285	5 990	Verwaltung des Finanzvermögens
196	577	446	Anlagen des Finanzvermögens
975 219	1 112 727	1 375 148	Effektive Ausgaben
97 775	113 373	16 263	Buchmässige Posten
1 072 994	1 226 100	1 391 411	Gesamtausgaben

¹Comptes 1990: pas encore disponibles / Rechnung 1990: noch nicht vorhanden

Personnel de l'Etat de Fribourg, par sexe, secteur d'activité et district de domicile, en décembre 1990¹

Staatspersonal des Kantons Freiburg, nach Geschlecht, Tätigkeitsbereich und Wohnbezirk, im Dezember 1990¹

	Frg-Ville	Sar.-Camp.	Singine	Gruyère	Lac
	Frg-Stadt	Saane-Land	Sense	Greyerz	See
selon le sexe					
	Hommes				
Total	1 109	1 247	509	549	269
dont plein temps	679	956	375	422	204
temps partiel	411	252	118	112	59
apprentis et personnel en formation	19	39	16	15	6
	Femmes				
Total	1 207	1 111	333	534	220
dont plein temps	534	470	139	236	91
temps partiel	628	592	171	271	117
apprentis et personnel en formation	45	49	23	27	12
selon le secteur d'activité					
	Administration centrale				
Total	631	586	271	195	137
dont plein temps	421	464	223	153	103
temps partiel	179	93	33	28	24
apprentis et personnel en formation	31	29	15	14	10
	Secteur de l'enseignement ²				
Total	1 133	1 021	452	414	249
dont plein temps	382	476	209	192	105
temps partiel	743	533	231	217	140
apprentis et personnel en formation	8	12	12	5	4
	Secteur hospitalier				
Total	482	555	36	418	21
dont plein temps	353	352	21	277	13
temps partiel	109	183	14	130	7
apprentis et personnel en formation	20	20	1	11	1
	Secteurs spéciaux et établissements divers				
Total	70	196	83	56	82
dont plein temps	57	134	61	36	74
temps partiel	8	35	11	8	5
apprentis et personnel en formation	5	27	11	12	3
	En tout				
Total	2 316	2 358	842	1 083	489
dont plein temps	1 213	1 426	514	658	295
temps partiel	1 039	844	289	383	176
apprentis et personnel en formation	64	88	39	42	18

¹ Les données de ce tableau ne prennent pas en considération 58 personnes pour lesquelles il n'est pas possible de déterminer le domicile
² Non compris les effectifs du cycle d'orientation

Personnel de l'Etat de Fribourg, par sexe, secteur d'activité et district de domicile, en décembre 1990¹

Staatspersonal des Kantons Freiburg, nach Geschlecht, Tätigkeitsbereich und Wohnbezirk, im Dezember 1990¹

Glâne	Broye	Veveyse	Autres cantons ou pays	Total	
Glâne	Broye	Vivisbach	Andere Kantone oder Länder		
nach Geschlecht					
Männer					
161	174	76	272	4 366	Total
129	144	62	43	3 014	davon ganzzeitlich
30	24	13	223	1 242	teilzeitlich
2	6	1	6	110	Lehrlinge und Personal in Ausbildung
Frauen					
148	179	66	124	3 922	Total
69	78	25	35	1 677	davon ganzzeitlich
64	88	34	83	2 048	teilzeitlich
15	13	7	6	197	Lehrtöchter und Personal in Ausbildung
nach Tätigkeitsbereich					
Zentralverwaltung					
101	131	53	17	2 122	Total
77	99	36	11	1 587	davon ganzzeitlich
13	20	10	4	404	teilzeitlich
11	12	7	2	131	Lehrlinge und Personal in Ausbildung
Unterrichtswesen ²					
165	171	78	321	4 004	Total
94	89	42	27	1 616	davon ganzzeitlich
68	79	36	292	2 339	teilzeitlich
3	3	–	2	49	Lehrlinge und Personal in Ausbildung
Krankenwesen					
28	29	6	41	1 616	Total
18	19	5	29	1 087	davon ganzzeitlich
7	9	1	9	469	teilzeitlich
3	1	–	3	60	Lehrlinge und Personal in Ausbildung
Spezielle Bereiche und verschiedene Einrichtungen					
15	22	5	17	546	Total
9	15	4	11	401	davon ganzzeitlich
6	4	–	1	78	teilzeitlich
–	3	1	5	67	Lehrlinge und Personal in Ausbildung
Insgesamt					
309	353	142	396	8 288	Total
198	222	87	78	4 691	davon ganzzeitlich
94	112	47	306	3 290	teilzeitlich
17	19	8	12	307	Lehrlinge und Personal in Ausbildung

¹In den Angaben der Tabelle konnte für 58 Personen der Wohnsitz nicht mit Bestimmtheit festgestellt werden
²Nicht inbegriffen der Bestand der Orientierungsstufe

Personnel de l'Etat de Fribourg, par pouvoir et direction, en décembre, depuis 1988

Staatspersonal des Kantons Freiburg, nach Behörde und Direktion, im Dezember, seit 1988

Pouvoir et direction	Personnes occupées / Beschäftigtes Personal					Behörde und Direktion
	Année	plein temps	temps partiel	équivalent plein temps	apprentis et autres personnes en formation	
	Jahr	ganztzeilich	teilzeitlich	zu Ganzzeit aufgerechnet	Lehrlinge und übrige Personen in Ausbildung	
Pouvoir judiciaire	1988	113	31	128,15	29	Richterliche Behörde
	1989	115	34	132,60	30	
	1990	113	36	131,56	31	
Pouvoir exécutif	1988	7	–	7,00	–	Vollziehende Behörde
	1989	7	–	7,00	–	
	1990	7	–	7,00	–	
Chancellerie d'Etat	1988	20	3	22,28	3	Staatskanzlei
	1989	21	4	23,78	2	
	1990	22	4	24,70	2	
Instruction publique et affaires culturelles	1988	1 518	1 834	2 264,66	59	Direktion für Erziehung und kulturelle Angelegenheiten
	1989	1 529	1 930	2 320,03	55	
	1990	1 567	2 062	2 426,14	59	
Justice, police et affaires militaires	1988	631	23	641,98	25	Justiz-, Polizei- und Militärdirektion
	1989	648	26	660,44	25	
	1990	653	31	667,59	29	
Intérieur et agriculture	1988	302	83	338,38	73	Direktion des Innern und der Landwirtschaft
	1989	306	79	339,01	68	
	1990	306	79	341,33	65	
Economie, transports et énergie	1988	184	311	285,50	9	Volkswirtschafts-, Verkehrs- und Energiedirektion
	1989	199	293	292,88	13	
	1990	207	335	317,44	13	
Santé publique et affaires sociales	1988	1 209	414	1 413,85	71	Gesundheits- und Sozialfürsorgedirektion
	1989	1 194	478	1 436,69	84	
	1990	1 212	532	1 484,64	92	
Finances	1988	255	41	277,06	16	Finanzdirektion
	1989	257	46	281,97	19	
	1990	267	45	291,77	21	
Travaux publics	1988	343	169	393,75	9	Baudirektion
	1989	345	180	401,50	9	
	1990	352	195	414,17	9	
Total	1988	4 582	2 909	5 772,61	294	Total
	1989	4 621	3 070	5 895,90	305	
	1990	4 706	3 319	6 106,34	321	

Longueur des routes et dépenses routières, depuis 1980

Strassenlänge und Aufwendungen für das Strassennetz, seit 1980

Année Jahr	Longueur des routes ¹ en km Strassenlänge ¹ in km				Dépenses routières en 1000 francs ² Strassenaufwendungen in 1000 Franken ²		
	Routes nationales Nationalstrassen	Routes cantonales Kantonsstrassen	Routes communales Gemeindestrassen	Total	Routes nationales et cantonales National- und Kantonsstrassen	Routes communales Gemeindestrassen	Total
1980	46	644	2 610	3 300	124 596	42 264	166 860
1981	66	641	2 662	3 369	116 774	43 481	160 255
1982	66	641	2 705	3 412	79 933	49 617	129 550
1983	66	641	2 705	3 412	70 948	53 415	124 363
1984	66	641	2 705	3 412	60 831	54 443	115 274
1985	66	644	2 705	3 415	73 696
1986	66	644	2 718	3 428	68 453
1987	66	68 881
1988	66	66 987

¹Tronçons achevés / Fertigerstellte Strecken ²Dépenses pour les routes ouvertes au trafic motorisé : constructions nouvelles, améliorations, corrections, entretien, administration, prévoyance sociale, signalisation routière et réglementation du trafic. Contributions non comprises / Aufwendungen für die dem Motorfahrzeugverkehr geöffneten Strassen: Neubauten, Verbesserungen, Ausbau, Unterhalt, Verwaltung, Personalfürsorge, Verkehrssignalisation, Verkehrsregelung. Ohne Beiträge

Recettes du canton pour les routes, depuis 1980

Einnahmen des Kantons für das Strassenwesen, seit 1980

En 1000 francs / In 1000 Franken

Année Jahr	Total des contributions reçues Total Beiträge	Participation de la Confédération aux frais de construction des routes nationales Kostenbeiträge des Bundes für Nationalstrassen	Subventions fédérales pour les autres dépenses occasionnées par les routes Bundesbeiträge für andere Strassenzwecke	Contributions des communes, de compagnies de chemins de fer, de particuliers Beiträge von Gemeinden, Bahnverwaltungen, Privaten	Taxes de circulation Verkehrsabgaben	Total des recettes ¹ Total Einnahmen ¹
1980	96 455	78 241	14 647	3 567	24 905	121 360
1981	83 428	66 959	13 926	2 543	25 879	109 307
1982	52 204	32 273	17 033	2 898	27 555	79 761
1983	43 234	23 611	16 192	3 431	28 941	72 174
1984	35 806	17 825	14 331	3 650	29 814	65 620
1985	50 557	37 884	9 952	2 721	31 123	81 680
1986	55 511	26 021	25 623	3 867	32 921	88 432
1987	55 468	26 082	25 538	3 848	33 292	88 760
1988	54 001	28 306	22 493	3 202	36 592	90 593

Les éventuelles différences entre le total général et la somme des nombres sont dues aux nombres arrondis / Allfällige Unterschiede zwischen Gesamtsumme und addierten Einzelwerten sind auf Rundungsdifferenzen zurückzuführen

Frais de construction et d'entretien des routes ouvertes au trafic motorisé, depuis 1980

Bau- und Unterhaltskosten für die dem Motorfahrzeugverkehr geöffneten Strassen, seit 1980

En 1000 francs / In 1000 Franken

Année Jahr	Constructions nouvelles et améliorations Neu- und Ausbau			Entretien, administration et sécurité sociale Unterhalt, Verwaltung und Personalfürsorge			Signalisation routière et réglementation du trafic Verkehrssignalisation und Verkehrsregelung			Dépenses totales Gesamtausgaben
	Routes nationales et cantonales National- und Kantonsstrassen	Routes communales Gemeindestrassen	Total	Routes nationales et cantonales National- und Kantonsstrassen	Routes communales Gemeindestrassen	Total	Routes nationales et cantonales National- und Kantonsstrassen	Routes communales Gemeindestrassen	Total	
1980	94 137	25 498	119 635	17 355	15 692	33 047	13 103	1 074	14 177	166 859
1981	83 312	25 540	108 852	19 820	16 852	36 672	13 642	1 089	14 731	160 255
1982	47 768	30 292	78 060	19 538	18 004	37 542	12 627	1 322	13 949	129 551
1983	38 116	33 059	71 175	19 732	19 048	38 780	13 100	1 307	14 407	124 362
1984	25 729	32 861	58 590	21 132	20 196	41 328	13 970	1 386	15 356	115 274
1985	33 909	18 585	52 494	24 169	27 647	51 816	15 618	1 403	17 021	121 331
1986	23 679	28 894	15 880
1987	22 571	29 848	16 462
1988	21 307	29 249	16 431

Frais de construction et d'entretien des routes nationales et cantonales, contributions cantonales pour les routes, depuis 1980

Bau- und Unterhaltskosten für National- und Kantonsstrassen, kantonale Beiträge für das Strassenwesen, seit 1980

En 1000 francs / In 1000 Franken

Année Jahr	Constructions nouvelles Neubauten	Améliorations et corrections Verbeserungen und Ausbau	Entretien Unterhalt	dont routes nationales davon Nationalstrassen		Administration et sécurité sociale Verwaltung und Personalfürsorge	Signalisation routière et réglementation du trafic Verkehrssignalisation und Verkehrsregelung	Total des frais Total Strassenkosten	Contributions cantonales aux communes Kantonale Beiträge an die Gemeinden	Total général Aufwendungen insgesamt
1980	87 806	6 331	14 612	2 346	2 743	13 104	124 596	13 125	137 721	
1981	75 867	7 445	16 495	3 299	3 325	13 642	116 774	7 063	123 837	
1982	36 951	10 817	15 912	3 096	3 626	12 627	79 933	7 271	87 204	
1983	26 265	11 851	15 752	1 641	3 980	13 100	70 948	7 504	78 452	
1984	20 406	5 323	16 775	2 414	4 357	13 970	60 831	8 202	69 033	
1985	27 836	6 073	19 831 ¹	3 799 ¹	4 338	15 618	73 696	9 063	82 759	
1986	17 747	5 932	24 770	8 337	4 124	15 880	68 453	14 201	82 654	
1987	18 523	4 048	25 575	8 324	4 273	16 462	68 881	14 730	83 611	
1988	16 905	4 395	24 946	9 823	4 303	16 431	66 980	16 414	83 394	

¹ Depuis 1985 «sécurité sociale» comprise dans «entretien» / Ab 1985 «Personalfürsorge» in «Unterhalt» erhalten

Classification des communes, valable pour les années 1991-1992

Klassifizierung der Gemeinden, gültig für die Jahre 1991-1992

Classe 1 / 1. Klasse

Chésopelloz, Ferpicloz, Greng, Misery, Muntelier

Classe 2 / 2. Klasse

Bulle, Corminbœuf, Courtepin, Crésuz, Fribourg, Givisiez, Granges-Paccot, Kleingurmels, Marly, Meyriez, Murten, Pierrafortscha, Villars-sur-Glâne

Classe 3 / 3. Klasse

Arconciel, Avry-sur-Matran, Bas-Vully, Belfaux, Cottens, Courgevaux, Düdingen, Estavayer-le-Lac, Farvagny-le-Petit, Galmiz, Gletterens, Haut-Vully, Kerzers, Matran, Neyruz, Praroman, Romont, Tafers, Wallenried

Classe 4 / 4. Klasse

Agriswil, Attalens, Avry-devant-Pont, Bonnefontaine, Bösingen, Bossonnens, Botterens, Broc, Büchslen, Charmey, Châtel-St-Denis, Châtel-sur-Montsalvens, Cheyres, Corbières, Cormagens, Corpataux, Courlevon, Courtaman, Cressier, Cugy, Delley, Domdidier, Ecuwillens, Enney, Ependes, Font, Granges, Gruyères, Gumefens, Jeuss, Léchelles, Lossy-Formangeuieres, Lovens, Lully, Marsens, Ménières, Montagny-les-Monts, Montévraz, Morlon, Le Pâquier, Pont, Pont-la-Ville, Portalban, Riaz, Ried, Rossens, Rue, Rueyres-St-Laurent, Salvenach, Schmitten, St-Aubin, Surpierre, Tentlingen, La Tour-de-Trême, Überstorf, Ursy, Vesin, Villarepos, Villaz-St-Pierre, Villeneuve, Vuadens, Vuippens, Wallenbuch, Wünnewil-Flamatt

Classe 5 / 5. Klasse

Albeuve, Alterswil, Aumont, Autavaux, Autigny, Barberèche, Berlens, Billens, Bollion, Le Bry, Bussy, Châbles, Chapelle (Glâne), Châtillon, Châtonnaye, Cheiry, Chénens, La Corbaz, Cordast, Corjolens, Cormérod, Corsallettes, Cournillens, Dompierre, Echarlens, Essert, Estavayer-le-Gibloux, Farvagny-le-Grand, Fétigny, Franex, Fräschels, Frasses, Gempenach, Giffers, Grandvillard, Grolley, Gurmels, Guschelmuht, Heitenried, Kleinbösingen, Lentigny, Liebistorf, Lurtigen, Lussy, Mannens-Grandsivaz, Mézières, Middles, Montagny-la-Ville, Montbrelloz, Montet (Glâne), La Neirigue, Neirivue, Noréaz, Nuvilly, Oberschrot, Onnens, Plaffeien, Plasselb, Ponthaux, Posat, Posieux, Praratoud, Prez-vers-Noréaz, Prévondavaux, Promasens, Rechthalten, Remaufens, La Roche, Rueyres-les-Prés, St. Antoni, St. Silvester, St. Ursen, Senèdes, Sévaz, Siviriez, Torny-le-Grand, Treyvaux, Ulmiz, Vauderens, Villarod, Villarsel-le-Gibloux, Villarsel-sur-Marly, Villarvolard, Vuisternens-devant-Romont, Vuisternens-en-Ogoz

Classe 6 / 6. Klasse

Auboranges, Autafond, Besencens, Bionnens, Blessens, Bouloz, Brünisried, Cerniat, Chandon, Chapelle (Broye), Le Châtelard, Chavannes-les-Forts, Chavannes-sous-Orsonnens, Corserey, Courtion, Le Crêt, Les Ecasseys, Ecublens, Esmonts, Estavannens, Estévenens, Fiaugères, Forel, Gillarens, Granges-de-Vesin, Grangettes, Grattavache, Grenilles, Hauteville, Hennens, Jaun, La Joux, Lessoc, Lieffrens, La Magne, Magnedens, Massonnens, Maules, Montbovon, Montet (Broye), Morens, Mossel, Murist, Oberried, Orsonnens, Porsel, Prez-vers-Siviriez, Progens, Romanens, Rueyres-Treyfayes, Russy, Sâles, St-Martin, Seiry, Semsales, Sommentier, Sorens, Vallon, Vaulruz, Villaraboud, Villarbeney, Villargiroud, Villariaz, Villarimboud, Villarsiviriaux, Villars-sous-Mont, Vuarmarens, Vuissens, Zénauva, Zumholz

Impôts communaux et paroissiaux, état au 1.8.1991

Gemeinde- und Pfarreisteuern, Stand 1.8.1991

Commune	Impôts communaux				Personnes morales Bénéfice et capital	Impôts paroissiaux	
	Personnes physiques Revenu et fortune	Contrib. immob.	Successions et donations	Mutations		Personnes physiques et morales Revenu Bénéfice	Fortune Capital
Gemeinde	Gemeindesteuern		Erbschafts- u. Schenkungssteuer	Handän- derungs- steuer	Juristische Personen Gewinn und Kapital	Pfarreisteuern	
	Natürliche Personen Einkommen Vermögen	Liegen- schafts- steuer				Natürliche und juristische Personen Ein- kommen Gewinn	Vermögen Kapital
Sarine / Saane	1)	%o	1)	1)	1)	1)	1)
Arconciel	0,85	2,00	1,00	1,00	0,85	0,10	0,10
Autafond	1,00	2,00	1,00	1,00	1,00	0,12	0,30
Autigny	1,25	2,00	1,00	1,00	1,00	—	—
Avry-sur-Matran	0,75	3,00	1,00	1,00	0,75	0,06	0,15
Belfaux	0,90	1,50	1,00	1,00	0,90	0,08	0,15
Bonnefontaine	0,90	3,00	1,00	1,00	0,90	0,10	0,20
Chénens	1,10	1,30	0,70	0,70	1,00	—	—
Chésopelloz	0,60	2,00	1,00	1,00	0,60	0,08	0,15
La Corbaz	1,00	1,50	1,00	1,00	1,00	0,08	0,15
Corjolens	1,00	2,50	1,00	1,00	1,00	0,15	0,15
Cormagens	1,00	1,50	1,00	1,00	1,00	0,08	0,15
Corminbœuf	0,85	2,00	1,00	1,00	0,85	0,08	0,15
Corpataux	0,90	2,00	1,00	1,00	0,90	0,15	0,30
Corserey	1,00	2,00	1,00	1,00	1,00	0,13	0,13
Cottens	1,00	2,00	1,00	1,00	1,00	0,13	0,20
Ecuvillens	0,90	2,00	1,00	1,00	0,90	0,13	0,30
Ependes	0,90	1,50	1,00	1,00	0,90	0,10	0,10
Essert	0,95	2,00	1,00	1,00	0,95	0,10	0,10
Estavayer/Gibloux ..	1,10	2,00	1,00	1,00	1,00	0,17	0,17
Farvagny-le-Grand ..	0,85	1,75	1,00	1,00	1,00	0,15	0,15
Farvagny-le-Petit ...	0,80	0,75	0,80	0,80	0,80	0,15	0,15
Ferpicloz	0,65	2,00	1,00	1,00	0,65	0,10	0,10
Fribourg	0,85	2,40	1,00	1,00	0,85	0,07 ^c	0,21 ^c
						0,10 ^{r2}	0,25 ^{r2}
Givisiez	0,70	2,00	1,00	1,00	0,70	0,05	0,20
Granges-Paccot	0,75	2,25	1,00	1,00	0,75	0,05	0,20
Grenilles	1,00	1,50	1,00	1,00	1,00	0,15	0,15
Grolley	0,95	1,50	1,00	1,00	1,00	0,12	0,12
Lentigny	1,00	1,00	1,00	1,00	1,00	0,15	0,15
Lossy-Formangueires	0,80	2,00	1,00	0,50	1,00	0,08	0,15
Lovens	0,90	1,00	1,00	0,50	0,60	0,15	0,15
Magnedens	1,00	2,00	1,00	1,00	1,00	0,15	0,30
Marly	0,70	3,00	1,00	1,00	0,70	³	0,20
Matran	0,85	1,80	1,00	1,00	1,00	0,06	0,15

^cParoisse catholique
Katholische Pfarrei

^rParoisse réformée
Reformierte Pfarrei

¹En francs, par franc payé à l'Etat / In Franken je Franken Staatssteuer

²La paroisse réformée de Fribourg englobe toutes les communes du district de la Sarine / Die reformierte Pfarrei Freiburg umfasst sämtliche Gemeinden des Saanebezirks

³Personnes physiques / natürliche Personen: 0,09
Personnes morales / juristische Personen: 0,10

Impôts communaux et paroissiaux, état au 1.8.1991

Gemeinde- und Pfarreisteuern, Stand 1.8.1991

Commune	Impôts communaux				Personnes morales Bénéfice et capital	Impôts paroissiaux	
	Personnes physiques Revenu et fortune	Contrib. immob.	Successions et donations	Mutations		Personnes physiques et morales Revenu Bénéfice	Fortune Capital
Gemeinde	Gemeindesteuern		Erbschafts- u. Schenkungssteuer	Handänderungs- steuer	Juristische Personen Gewinn und Kapital	Pfarreisteuern	
	Natürliche Personen Einkommen und Vermögen	Liegen- schafts- steuer				Natürliche und juristische Personen Ein- kommen Gewinn	Personen Vermögen Kapital
	1)	%	1)	1)	1)	1)	1)
Montévrax	0,90	2,00	0,70	0,70	0,90	0,10	0,20
Neyruz	0,85	1,20	1,00	1,00	0,85	0,10	0,20
Noréaz	1,05	2,00	1,00	1,00	1,00	0,20	0,20
Oberried	1,00	3,00	1,00	1,00	1,00	0,10	0,20
Onnens	0,90	1,00	1,00	1,00	1,00	0,15	0,15
Pierrafortscha	0,70	1,50	—	—	0,70	²	0,20
Ponthaux	1,00	2,00	1,00	1,00	1,00	0,20	0,30
Posat	1,00	1,00	—	1,00	1,00	0,15	0,15
Posieux	0,90	1,50	1,00	1,00	0,90	0,13	0,30
Praroman	0,80	1,50	1,00	1,00	0,80	0,10	0,20
Prez-vers-Noréaz	1,00	2,00	1,00	1,00	1,00	0,18	0,18
Rossens	0,80	2,00	1,00	1,00	0,80	0,10	0,10
Rueyres-St-Laurent	0,80	2,00	0,90	0,90	0,90	0,17	0,17
Senèdes	1,00	2,00	—	1,00	1,00	0,10	0,10
Treyvaux	1,15	3,00	1,00	1,00	1,00	0,10	0,10
Villarlod	1,10	1,50	—	1,00	1,00	—	—
Villars-sur-Glâne	0,70	1,75	0,70	1,00	0,70	0,05	0,18
Villarsel-le-Gibloux	1,10	2,00	1,00	1,00	1,00	0,17	0,17
Villarsel-sur-Marly	0,90	1,00	1,00	1,00	1,00	²	0,20
Vuisternens-en-Ogoz	1,00	2,00	1,00	1,00	1,00	0,20	0,30
Zénauva	1,00	2,00	0,30	1,00	1,00	0,10	0,20
Singine / Sense							
Alterswil	1,00	2,00	1,00	1,00	1,00	0,15	0,30
Bösingen	0,80	2,00	1,00	1,00	0,80	0,12	0,30
Brünisried	0,95	2,00	1,00	1,00	0,95	0,16	0,30
Düdingen	0,80	1,60	1,00	1,00	0,80	0,09	0,17
Giffers	1,00	3,00	1,00	0,60	1,00	0,11	0,20
Heitenried	1,00	2,50	1,00	1,00	1,00	0,18	0,25
Oberschrot	1,00	2,50	1,00	1,00	1,00	0,12	0,20
Plaffeien	1,00	3,00	1,00	1,00	1,00	0,12	0,20
Plasselb	0,95	3,00	1,00	1,00	1,00	0,15	0,30
Rechthalten	1,00	2,50	1,00	1,00	1,00	0,16	0,30
St. Antoni	1,00	2,50	1,00	1,00	1,00	0,16 ^c	0,30 ^c
						0,10 ^{f3}	0,20 ^{f3}

^cParoisse catholique
Katholische Pfarrei

^fParoisse réformée
Reformierte Pfarrei

¹En francs, par franc payé à l'Etat / In Franken je Franken Staatssteuer

²Personnes physiques / Natürliche Personen: 0,09

Personnes morales / Juristische Personen: 0,10

³La paroisse réformée de St. Antoni englobe toutes les communes du district de la Singine / Die reformierte Pfarrei St. Antoni umfasst sämtliche Gemeinden des Sensebezirks

Impôts communaux et paroissiaux, état au 1.8.1991

Gemeinde- und Pfarreisteuern, Stand 1.8.1991

Commune	Impôts communaux				Personnes morales Bénéfice et capital	Impôts paroissiaux	
	Personnes physiques Revenu et fortune	Contrib. immob.	Successions et donations	Mutations		Personnes physiques et morales Revenu Bénéfice	Fortune Capital
Gemeinde	Gemeindesteuern		Erbrechts- u. Schenkungssteuer	Handänderungssteuer	Juristische Personen Gewinn und Kapital	Pfarreisteuern	
	Natürliche Personen Einkommen und Vermögen	Liegenschaftssteuer				Natürliche und juristische Personen Einkommen Gewinn	Vermögen Kapital
	1)	%o	1)	1)	1)	1)	1)
St. Silvester	0,90	2,50	1,00	1,00	0,90	0,15	0,20
St. Ursen	1,00	2,00	1,00	1,00	1,00	0,10	0,20
Schmitten	0,85	2,00	1,00	1,00	0,85	0,10	0,20
Tafers	0,95	2,00	1,00	1,00	0,95	0,10	0,30
Tentlingen	0,90	2,50	1,00	0,70	0,90	0,11	0,20
Überstorf	0,95	1,50	1,00	1,00	0,95	0,13	0,30
Wünnewil-Flamatt	0,85	1,80	0,50	1,00	0,85	0,12	0,25
Zumholz	1,00	3,00	1,00	1,00	1,00	0,12	0,20
Gruyère / Greyerz							
Albeuve	1,15	2,50	1,00	1,00	1,00	–	–
Avry-devant-Pont	1,00	2,00	0,50	1,00	1,00	–	–
Botterens	0,90	1,40	1,00	1,00	0,90	0,10	0,10
Broc	0,90	1,50	1,00	0,50	0,90	0,10	0,20
Le Bry	1,05	2,00	1,00	1,00	1,00	–	–
Bulle	0,80	2,00	1,00	0,50	0,80	0,04 ^c 0,06 ^{r2}	0,20 ^c 0,20 ^{r2}
Cerniat	1,10	2,80	1,00	1,00	1,00	0,18	0,20
Charmey	1,00	2,20	1,00	0,80	1,00	0,08	0,27
Châtel/Montsalvens	0,90	2,20	1,00	1,00	0,90	–	–
Corbières	0,90	1,00	1,00	1,00	0,90	0,20	0,20
Crésuz	0,80	2,00	1,00	1,00	0,70	–	–
Echarlens	0,85	2,00	1,00	1,00	1,00	0,15	0,15
Enney	1,00	1,50	1,00	1,00	1,00	0,12	0,25
Estavannens	1,00	1,50	0,50	0,50	1,00	0,20	0,30
Grandvillard	0,80	2,00	1,00	1,00	0,80	0,10	0,20
Gruyères	1,10	2,00	1,00	1,00	1,00	–	–
Gumefens	1,00	1,50	1,00	1,00	1,00	–	–
Hauteville	1,00	1,60	1,00	1,00	1,00	0,15	0,15
Jaun	1,25	3,00	1,00	1,00	1,00	0,05	0,10
Lessoc	1,10	3,00	1,00	0,50	1,00	0,10	0,10
Marsens	1,00	1,50	1,00	1,00	1,00	–	–
Maules	0,80	1,30	1,00	1,00	0,80	0,07	0,25
Montbovon	1,00	2,00	1,00	1,00	1,00	0,25	0,25
Morlon	0,90	2,00	1,00	1,00	1,00	–	–
Neirivue	0,90	2,50	1,00	1,00	0,90	0,20	0,20

^cParoisse catholique
Katholische Pfarrei

^rParoisse réformée
Reformierte Pfarrei

¹En francs, par franc payé à l'Etat / In Franken je Franken Staatssteuer

²La paroisse réformée de Bulle englobe toutes les communes du district de la Gruyère / Die reformierte Pfarrei Bulle umfasst sämtliche Gemeinden des Greyerzbezirks

Impôts communaux et paroissiaux, état au 1.8.1991

Gemeinde- und Pfarreisteuern, Stand 1.8.1991

Commune	Impôts communaux				Personnes morales Bénéfice et capital	Impôts paroissiaux	
	Personnes physiques Revenu et fortune	Contrib. immob.	Successions et donations	Mutations		Personnes physiques et morales Revenu Bénéfice	Fortune Capital
Gemeinde	Gemeindesteuern		Erbschafts- u. Schenkungssteuer 1)	Handänderungs- steuer 1)	Juristische Personen Gewinn und Kapital 1)	Pfarreisteuern	
	Natürliche Personen Einkommen und Vermögen 1)	Personen Liegen- schafts- steuer %				Natürliche und juristische Personen Ein- kommen Gewinn 1)	Personen Vermögen Kapital 1)
Le Pâquier	0,90	1,90	1,00	1,00	0,90	0,15	0,15
Pont-la-Ville	0,80	3,00	1,00	1,00	0,80	0,20	0,30
Riaz	0,95	1,50	1,00	1,00	0,95	0,08	0,10
La Roche	1,25	1,50	1,00	1,00	1,00	—	—
Romanens	0,80	2,00	1,00	1,00	0,80	0,07	0,25
Rueyres-Treyfayes	1,15	3,00	1,00	1,00	1,00	0,07	0,25
Sâles	0,90	2,00	1,00	1,00	0,90	0,07	0,25
Sorens	1,00	1,20	0,50	0,50	1,00	0,15	0,30
La Tour-de-Trême	0,80	2,00	1,00	1,00	0,80	0,08	0,25
Vaulruz	0,90	2,30	1,00	0,60	0,90	0,10	0,30
Villarbeney	0,80	1,50	1,00	1,00	0,80	0,10	0,10
Villars-sous-Mont	1,10	2,00	1,00	1,00	1,00	—	—
Villarvolard	0,50	2,00	1,00	1,00	0,50	0,20	0,20
Vuadens	0,90	1,00	1,00	0,50	0,90	0,08	0,20
Vuippens	1,10	2,00	1,00	1,00	1,00	—	—
Lac / See							
Agriswil	1,05	2,00	1,00	1,00	1,00	0,10 ^c 0,06 ^r	0,10 ^c 0,06 ^r
Barberêche	1,00	2,00	1,00	1,00	1,00	0,12 ^c 0,10 ^r	0,30 ^c 0,10 ^r
Bas-Vully	0,90	1,50	1,00	1,00	0,90	0,10 ^c 0,10 ^r	0,10 ^c 0,10 ^r
Büchslen	1,00	2,00	1,00	1,00	1,00	0,10 ^c 0,06 ^r	0,10 ^c 0,06 ^r
Cordast	1,00	3,00	1,00	1,00	1,00	0,15 ^c 0,10 ^r	0,25 ^c 0,10 ^r
Cormérod	1,25	3,00	1,00	1,00	1,00	0,15 ^c 0,10 ^r	0,15 ^c 0,10 ^r
Corsalettes	1,00	1,00	—	—	1,00	0,15 ^c 0,10 ^r	0,15 ^c 0,10 ^r
Courgevaux	0,70	2,00	1,00	1,00	0,70	0,10 ^c 0,10 ^r	0,10 ^c 0,10 ^r
Courlevon	0,95	1,00	1,00	1,00	0,95	0,10 ^c 0,10 ^r	0,10 ^c 0,10 ^r

^cParoisse catholique
Katholische Pfarrei

^rParoisse réformée
Reformierte Pfarrei

¹En francs, par franc payé à l'Etat / In Franken je Franken Staatssteuer

Impôts communaux et paroissiaux, état au 1.8.1991

Gemeinde- und Pfarreisteuern, Stand 1.8.1991

Commune	Impôts communaux			Successions et donations	Mutations morales	Personnes morales Bénéfice et capital	Impôts paroissiaux	
	Personnes physiques Revenu et fortune	Contrib. immob.	Gemeindesteuern				Personnes physiques et morales Revenu Bénéfice	Fortune Capital
Gemeinde	Gemeindesteuern		Erbschafts- u. Schenkungssteuer	Handänderungssteuer	Juristische Personen Gewinn und Kapital	Pfarreisteuern		
	Natürliche Personen Einkommen und Vermögen	Liegenschaftssteuer				Natürliche und juristische Personen Einkommen Gewinn	Personen Vermögen Kapital	
	1)	%	1)	1)	1)	1)	1)	
Cournillens	1,25	3,00	1,00	1,00	1,00	0,15 ^c	0,15 ^c	
Courtaman	0,80	3,00	1,00	1,00	0,80	0,10 ^r	0,10 ^r	
Courtepin	0,80	3,00	1,00	1,00	0,80	0,12 ^c	0,30 ^c	
Courtion	1,05	2,00	1,00	1,00	1,00	0,10 ^r	0,10 ^r	
Cressier	0,80	2,00	1,00	1,00	0,80	0,15 ^c	0,15 ^c	
						0,10 ^r	0,10 ^r	
						0,20 ^c	0,30 ^c	
						0,10 ^r	0,10 ^r	
Fräschels	0,90	2,00	0,80	0,80	0,90	0,10 ^c	0,10 ^c	
						0,08 ^r	0,08 ^r	
Galmiz	0,90	2,00	1,00	0,80	0,90	0,10 ^c	0,10 ^c	
						0,09 ^r	0,09 ^r	
Gempenach	1,00	1,00	1,00	1,00	1,00	0,10 ^c	0,10 ^c	
						0,06 ^r	0,06 ^r	
Gregg	0,30	3,00	0,50	1,00	0,30	0,10 ^c	0,10 ^c	
						0,10 ^r	0,10 ^r	
Gurmels	1,00	2,00	1,00	1,00	1,00	0,15 ^c	0,25 ^c	
						0,10 ^r	0,10 ^r	
Guschelmuth	0,90	2,00	1,00	1,00	0,90	0,15 ^c	0,25 ^c	
						0,10 ^r	0,10 ^r	
Haut-Vully	0,70	1,50	1,00	1,00	0,70	0,10 ^c	0,10 ^c	
						0,10 ^r	0,10 ^r	
Jeuss	0,92	1,70	0,90	0,90	1,00	0,10 ^c	0,10 ^c	
						0,09 ^r	0,09 ^r	
Kerzers	0,90	1,00	1,00	1,00	0,90	0,10 ^c	0,10 ^c	
						0,08 ^r	0,08 ^r	
Kleinbösinggen	0,80	2,00	0,75	0,75	0,80	0,15 ^c	0,25 ^c	
						0,10 ^r	0,10 ^r	
Kleingurmels	0,90	2,00	1,00	1,00	0,90	0,15 ^c	0,25 ^c	
						0,10 ^r	0,10 ^r	
Liebistorf	1,00	2,00	1,00	1,00	1,00	0,15 ^c	0,25 ^c	
						0,10 ^r	0,10 ^r	
Lurtigen	1,15	2,00	1,00	1,00	1,00	0,10 ^c	0,10 ^c	
						0,09 ^r	0,09 ^r	

^cParoisse catholique
Katholische Pfarrei

^rParoisse réformée
Reformierte Pfarrei

¹En francs, par franc payé à l'Etat / In Franken je Franken Staatssteuer

Impôts communaux et paroissiaux, état au 1.8.1991

Gemeinde- und Pfarreisteuern, Stand 1.8.1991

Commune	Impôts communaux Personnes physiques Revenu et Contrib. immob. fortune		Successions et donations	Mutations	Personnes morales Bénéfice et capital	Impôts paroissiaux Personnes physiques et morales Revenu Bénéfice Fortune Capital	
	Gemeindesteuern Natuurliche Personen Einkommen und Vermögen	Liegen- schaft- steuer				Erbschafts- u. Schen- kungssteuer	Handän- derungs- steuer
Gemeinde	1)	‰	1)	1)	1)	1)	1)
Meyriez	0,60	1,00	1,00	1,00	0,60	0,10 ^c 0,10 ^r	0,10 ^c 0,10 ^r
Misery	0,80	1,60	1,00	1,00	0,80	0,15 ^c 0,10 ^r	0,15 ^c 0,10 ^r
Muntelier	0,60	–	1,00	1,00	0,60	0,10 ^c 0,09 ^r	0,10 ^c 0,09 ^r
Murten	0,78	2,00	1,00	1,00	0,85	0,10 ^c 0,09 ^r	0,10 ^c 0,09 ^r
Ried	0,90	2,00	0,80	1,00	0,90	0,10 ^c 0,09 ^r	0,10 ^c 0,09 ^r
Salvenach	0,87	1,00	1,00	–	0,87	0,10 ^c 0,09 ^r	0,10 ^c 0,09 ^r
Ulmiz	1,00	1,00	1,00	1,00	1,00	0,10 ^c 0,06 ^r	0,10 ^c 0,06 ^r
Villarepos	0,90	1,00	1,00	0,50	0,90	0,15 ^c 0,10 ^r	0,15 ^c 0,10 ^r
Wallenbuch	1,00	2,00	1,00	1,00	1,00	0,15 ^c 0,10 ^r	0,25 ^c 0,10 ^r
Wallenried	0,85	3,00	1,00	1,00	1,00	0,20 ^c 0,10 ^r	0,30 ^c 0,10 ^r
Glâne / Glane							
Auboranges	1,25	2,00	1,00	1,00	1,00	0,20	0,30
Berlens	1,00	2,00	1,00	1,00	1,00	0,10	0,10
Billens	1,05	1,00	1,00	1,00	1,00	0,17	0,20
Bionnens	1,15	2,00	1,00	1,00	1,00	0,17	0,30
Blessens	1,25	3,00	1,00	1,00	1,00	0,20	0,30
Chapelle	1,15	3,00	1,00	1,00	1,00	0,20	0,20
Le Châtelard	1,25	3,00	1,00	1,00	1,00	0,20	0,20
Châtonnaye	1,00	2,00	1,00	1,00	1,00	0,15	0,30
Chavannes-les-Forts	0,90	1,50	0,90	0,90	0,90	–	–
Chav.-s.-Orsonnens	1,15	2,00	1,00	0,75	1,00	0,15	0,30
Les Ecasseys	1,25	3,00	1,00	1,00	1,00	–	–
Ecublens	1,25	1,50	1,00	1,00	1,00	0,20	0,30
Esmonts	1,20	2,00	0,90	0,90	1,00	0,17	0,30
Estévenens	1,25	3,00	0,75	0,75	1,00	0,13	0,25
Gillarens	1,25	3,00	1,00	1,00	1,00	0,20	0,20

^cParoisse catholique
Katholische Pfarrei

^rParoisse réformée
Reformierte Pfarrei

¹En francs, par franc payé à l'Etat / In Franken je Franken Staatssteuer

Impôts communaux et paroissiaux, état au 1.8.1991

Gemeinde- und Pfarreisteuern, Stand 1.8.1991

Commune	Impôts communaux Personnes physiques		Successions et donations	Mutations Personnes morales Bénéfice et capital	Personnes morales Bénéfice et capital	Impôts paroissiaux Personnes physiques et morales	
	Revenu et fortune	Contrib. immob.				Revenu Bénéfice	Fortune Capital
Gemeinde	Gemeindesteuern Natürliche Personen		Erbschafts- u. Schenk- ungssteuer	Hand- änderungs- steuer	Juristische Personen Gewinn und Kapital	Pfarreisteuern Natürliche und juristische Personen	
	Einkommen und Vermögen	Liegen- schafts- steuer				Ein- kommen Gewinn	Vermögen Kapital
	1)	%o	1)	1)	1)	1)	1)
Grangettes	1,25	3,00	1,00	1,00	1,00	0,30	0,30
Hennens	1,10	3,00	1,00	1,00	1,00	0,17	0,20
La Joux	1,25	3,00	1,00	1,00	1,00	0,25	0,25
Lieffrens	1,00	3,00	—	—	1,00	0,25	0,25
Lussy	1,00	1,50	1,00	1,00	1,00	0,11	0,30
La Magne	1,15	2,50	1,00	1,00	1,00	0,13	0,25
Massonnens	1,25	2,00	1,00	1,00	1,00	0,20	0,20
Mézières	0,90	2,00	1,00	1,00	0,90	0,12	0,30
Middes	0,90	2,00	1,00	1,00	1,00	0,13	0,13
Montet	1,05	2,00	1,00	1,00	1,00	0,17	0,30
Mossel	1,25	3,00	1,00	1,00	1,00	—	—
La Neirigue	1,00	1,00	1,00	1,00	1,00	0,10	0,10
Orsonnens	1,00	2,00	1,00	1,00	1,00	0,15	0,30
Prez-vers-Siviriez ...	1,15	3,00	1,00	1,00	1,00	—	—
Promasens	1,15	2,00	1,00	1,00	1,00	0,20	0,30
Romont	1,00	2,00	1,00	1,00	1,00	0,10 ^c	0,30 ^c
Rue	0,95	1,50	1,00	1,00	0,95	0,10 ^{r2}	0,30 ^{r2}
Siviriez	1,10	2,00	1,00	1,00	1,00	—	—
Sommentier	1,25	3,00	1,00	1,00	1,00	0,25	0,25
Torny-le-Grand	1,00	2,00	1,00	1,00	1,00	0,15	0,15
Ursy	1,00	1,50	1,00	1,00	1,00	0,17	0,30
Vauderens	0,85	2,00	0,50	0,50	1,00	0,17	0,30
Villarabout	1,15	2,00	1,00	1,00	1,00	0,10	0,20
Villargiroud	0,80	1,30	—	0,50	0,80	0,15	0,30
Villariaz	1,00	2,00	1,00	1,00	1,00	0,13	0,25
Villarimboud	1,10	2,00	1,00	1,00	1,00	0,15	0,25
Villarsiviriaux	1,10	2,00	0,60	0,60	1,00	0,15	0,30
Villaz-St-Pierre	0,90	1,00	1,00	1,00	0,90	0,11	0,30
Vuarmarens	1,05	2,00	1,00	1,00	1,00	0,17	0,30
Vuistern.-dt-Romont	1,10	2,00	1,00	1,00	1,00	0,13	0,25

^cParoisse catholique
Katholische Pfarrei

^rParoisse réformée
Reformierte Pfarrei

¹En francs, par franc payé à l'Etat / In Franken je Franken Staatssteuer

²La paroisse réformée de Romont et Châtel-St-Denis englobe toutes les communes des districts de la Glâne et de la Veveyse / Die reformierte Pfarrei Romont und Châtel-St-Denis umfasst sämtliche Gemeinden des Glâne- und Vivisbachbezirks

Impôts communaux et paroissiaux, état au 1.8.1991

Gemeinde- und Pfarreisteuern, Stand 1.8.1991

Commune	Impôts communaux				Personnes morales Bénéfice et capital	Impôts paroissiaux	
	Personnes physiques Revenu	Contrib. immob. fortune	Successions et donations	Mutations		Personnes physiques et morales Revenu Bénéfice	Fortune Capital
Gemeinde	Gemeindesteuern				Juristische Personen Gewinn und Kapital	Pfarreisteuern	
	Natürliche Personen Einkommen und Vermögen	Liegen- schaft- steuer	Erbschafts- u. Schen- kungssteuer	Handän- derungs- steuer		Natürliche und juristische Personen Ein- kommen Gewinn	Ver- mögen Kapital
	1)	‰	1)	1)	1)	1)	1)
Broye / Broye							
Aumont	1,00	2,00	1,00	1,00	1,00	0,10	0,30
Autavaux	1,00	2,00	1,00	0,50	1,00	0,20	0,30
Bollion	1,00	2,00	1,00	1,00	1,00	0,10	0,10
Bussy	1,00	3,00	1,00	1,00	1,00	—	—
Châbles	0,90	2,50	1,00	1,00	1,00	0,20	0,30
Chandon	1,25	3,00	1,00	1,00	1,00	—	—
Chapelle	1,25	3,00	1,00	1,00	1,00	0,10	0,30
Châtillon	0,90	2,50	1,00	1,00	1,00	0,10	0,10
Cheiry	1,10	3,00	1,00	1,00	1,00	0,10	0,30
Cheyres	0,80	2,00	1,00	1,00	0,80	0,10	0,10
Cugy	1,00	2,00	1,00	0,50	1,00	—	—
Delley	0,80	1,50	1,00	1,00	1,00	—	—
Domdidier	0,90	2,50	1,00	1,00	0,90	—	—
Dompierre	1,10	2,00	1,00	1,00	1,00	0,09	0,30
Estavayer-le-Lac	0,90	1,50	1,00	0,70	0,90	0,10 ^c 0,10 ^{f2}	0,30 ^c 0,30 ^{f2}
Fétigny	1,00	2,00	0,50	0,50	1,00	0,15	0,30
Font	1,00	2,50	1,00	1,00	1,00	0,20	0,30
Forel	1,00	2,20	1,00	1,00	1,00	0,20	0,30
Franex	1,25	3,00	1,00	1,00	1,00	0,15	0,30
Frasses	0,90	2,00	1,00	1,00	0,90	0,15	0,30
Gletterens	0,70	2,00	1,00	1,00	1,00	0,10	0,10
Granges-de-Vesin	1,25	3,00	1,00	1,00	1,00	0,10	0,30
Léchelles	1,00	2,00	1,00	1,00	1,00	—	—
Lully	1,00	2,00	1,00	1,00	1,00	0,10	0,10
Mannens-Grandsivaz	1,00	3,00	1,00	1,00	1,00	0,07	0,07
Ménières	0,90	2,00	1,00	1,00	0,90	0,15	0,15
Montagny-la-Ville	1,00	1,50	1,00	0,70	1,00	0,10	0,20
Montagny-les-Monts	1,00	2,00	1,00	1,00	0,90	0,10	0,20
Montbrelloz	1,00	1,00	1,00	1,00	1,00	0,15	0,30
Montet	1,10	3,00	1,00	1,00	1,00	0,15	0,30
Morens	1,10	2,50	1,00	1,00	1,00	—	—

^cParoisse catholique
Katholische Pfarrei

^fParoisse réformée
Reformierte Pfarrei

¹En francs, par franc payé à l'Etat / In Franken je Franken Staatssteuer

²La paroisse réformée d'Estavayer-le-Lac englobe toutes les communes du district de la Broye / Die reformierte Pfarrei Estavayer-le-Lac umfasst sämtliche Gemeinden des Broyebezirks

Impôts communaux et paroissiaux, état au 1.8.1991

Gemeinde- und Pfarreisteuern, Stand 1.8.1991

Commune	Impôts communaux				Personnes morales Bénéfice et capital	Impôts paroissiaux	
	Personnes physiques Revenu et fortune	Contrib. immob.	Successions et donations	Mutations		Personnes physiques et morales Revenu Bénéfice	Fortune Capital
Gemeinde	Gemeindesteuern				Juristische Personen Gewinn und Kapital	Pfarreisteuern	
	Natürliche Personen Einkommen und Vermögen	Liegen-schafts-steuer	Erbschafts- u. Schen-kungssteuer	Handän-derungs-steuer		Natürliche und juristische Personen Ein-kommen Gewinn	Vermögen Kapital
	1)	‰	1)	1)	1)	1)	1)
Murist	1,10	1,50	1,00	1,00	1,00	0,15	0,30
Nuvilly	1,10	2,00	1,00	1,00	1,00	0,15	0,20
Portalban	0,80	2,00	1,00	1,00	0,90	—	—
Praratoud	1,00	2,00	1,00	1,00	1,00	0,10	0,30
Prévondavaux	1,10	3,00	1,00	1,00	1,00	0,10	0,20
Rueyres-les-Prés ...	1,10	1,50	1,00	1,00	1,00	—	—
Russy	1,25	3,00	1,00	1,00	1,00	0,09	0,30
St-Aubin	0,70	1,50	0,70	0,70	0,70	—	—
Seiry	1,00	3,00	1,00	1,00	1,00	0,20	0,20
Sévaz	1,00	3,00	1,00	1,00	1,00	—	—
Surpierre	1,10	3,00	1,00	1,00	1,00	0,10	0,30
Vallon	1,00	2,00	1,00	1,00	1,00	0,10	0,10
Vesin	1,00	2,00	1,00	1,00	1,00	—	—
Villeneuve	1,00	2,00	1,00	1,00	1,00	0,10	0,30
Vuissens	1,00	1,50	1,00	1,00	1,00	0,10	0,20
Veveyse / Vivisbach							
Attalens	1,00	1,10	1,00	1,00	1,00	—	—
Besencens	1,25	1,00	1,00	1,00	1,00	0,15	0,15
Bossonnens	0,90	1,00	1,00	1,00	0,90	—	—
Bouloz	1,20	2,00	1,00	1,00	1,00	—	—
Châtel-St-Denis ...	1,00	2,00	1,00	1,00	1,00	— ^c	— ^c
						0,10 ^{r2}	0,30 ^{r2}
Le Crêt	1,25	3,00	1,00	1,00	1,00	—	—
Fiaugères	1,25	3,00	1,00	1,00	1,00	0,15	0,15
Granges	1,00	1,00	1,00	1,00	1,00	—	—
Grattavache	1,15	3,00	1,00	1,00	1,00	—	—
Pont	1,10	2,00	1,00	1,00	1,00	—	—
Porsel	1,10	2,00	1,00	1,00	1,00	—	—
Progens	1,00	3,00	1,00	1,00	1,00	—	—
Remaufens	1,00	1,00	1,00	1,00	1,00	0,15	0,30
St-Martin	1,25	3,00	1,00	1,00	1,00	0,15	0,15
Semsaies	1,00	1,50	1,00	1,00	1,00	0,10	0,30

^cParoisse catholique
Katholische Pfarrei

^rParoisse réformée
Reformierte Pfarrei

¹En francs, par franc payé à l'Etat / In Franken je Franken Staatssteuer

²La paroisse réformée de Romont et Châtel-St-Denis englobe toutes les communes des districts de la Glâne et de la Veveyse / Die reformierte Pfarrei Romont und Châtel-St-Denis umfasst sämtliche Gemeinden des Glâne- und Vivisbachbezirks

Charges, produits et endettement net des communes, en francs, en 1989¹

Aufwände, Erträge und Nettoverschuldung der Gemeinden, in Franken, 1989¹

Commune	Total charges de fonctionnement	Total produits de fonctionnement	Dépenses d'investissement	Recettes d'investissement	Capital net ou dette nette ² total	par habitant ³
Gemeinde	Total laufender Aufwand	Total laufender Ertrag	Investitionsausgaben	Investitionseinnahmen	Nettokapital bzw. -schuld ² Total	pro Einwohner ³
Canton / Kanton	639 647 273	649 618 474	214 485 242	98 455 591	- 434 475 611	- 2 130
Sarine / Saane	245 226 288	248 663 520	56 901 207	23 675 645	- 105 146 800	- 1 437
Arconciel	1 547 724	1 568 963	115 035	34 039	959 842	1 791
Autafond	107 911	112 122	-	-	- 110 844	- 1 403
Autigny	1 259 341	1 282 408	967 597	516 752	- 1 173 136	- 2 424
Avry-sur-Matran	2 412 941	2 961 200	1 515 521	911 413	- 1 158 612	- 1 194
Belfaux	4 749 028	4 824 465	615 660	355 471	- 5 245 166	- 2 552
Bonnefontaine .	1 046 596	1 071 575	197 000	324 618	- 358 355	- 813
Chénens	863 312	864 691	734 180	518 532	- 1 109 925	- 2 913
Chésopelloz . . .	287 529	301 464	58 723	52 402	- 85 458	- 1 030
La Corbaz	330 581	331 876	38 571	10 180	- 148 510	- 798
Corjolens	598 148	601 409	75 712	525 000	454 533	5 981
Cormagens	418 550	419 070	227 877	69 423	- 2 665 938	- 29 954
Corminbœuf . . .	3 956 744	4 031 562	746 455	987 162	- 6 161 205	- 4 351
Corpataux	957 935	959 586	3 518 115	1 077 283	- 3 048 026	- 5 884
Corserrey	429 162	436 649	223 474	54 416	- 16 880	- 74
Cottens	1 444 584	1 776 468	2 414 872	575 188	- 2 319 052	- 3 012
Ecuvillens	1 723 184	1 727 383	1 446 296	547 403	- 2 343 821	- 3 679
Ependes	1 696 608	1 734 927	530 000	29 919	- 754 283	- 833
Essert	480 687	511 200	332 514	270 199	- 635 942	- 2 777
Estavayer-le-Glx	338 807	355 375	323 433	351 850	- 169 387	- 1 344
Farvagny-le-Gd	2 054 811	2 097 160	1 913 751	2 314 674	511 560	633
Farvagny-le-Petit	487 219	495 295	57 247	16 184	46 430	220
Ferpicloz	609 940	1 006 774	69 327	21 113	1 937 579	13 004
Fribourg	135 529 333	135 552 895	16 114 456	2 166 687	- 31 164 921	- 946
Givisiez	4 621 924	5 180 300	5 054 646	2 443 881	- 233 585	- 152
Granges-Paccot	5 258 777	5 497 419	1 083 658	970 774	299 845	190
Grenilles	178 567	179 233	35 632	75 789	- 234 392	- 2 725
Grolley	2 743 921	2 819 327	855 878	355 982	- 1 549 549	- 1 349
Lentigny	1 033 932	1 242 825	2 605 762	2 808 822	- 1 468 005	- 2 786
Lossy-Formang.	425 098	421 127	375 925	-	- 110 745	- 428
Lovens	335 111	335 524	113 440	-	- 106 007	- 663
Magnedens	291 398	289 295	-	-	202 573	2 302
Marly	19 770 849	19 771 125	2 854 918	527 225	- 7 263 047	- 1 158
Matran	3 405 254	3 420 790	1 396 604	329 254	- 2 164 471	- 2 295
Montévrax	595 916	600 173	389 368	156 780	- 49 172	- 185
Neyruz	3 520 742	3 522 644	727 954	41 604	- 295 744	- 284
Noréaz	883 569	921 205	113 696	96 560	- 252 705	- 643

^{1,2}Explications, voir page 338 / Erläuterungen siehe Seite 338

³Population légale au 31 décembre 1989 / Zivilrechtliche Bevölkerung am 31. Dezember 1989

Charges, produits et endettement net des communes, en francs, en 1989¹

Aufwände, Erträge und Nettoverschuldung der Gemeinden, in Franken, 1989¹

Commune	Total charges de fonctionnement	Total produits de fonctionnement	Dépenses d'investissement	Recettes d'investissement	Capital net ou dette nette ² total	par habitant ³
Gemeinde	Total laufender Aufwand	Total laufender Ertrag	Investitionsausgaben	Investitionseinnahmen	Nettokapital bzw. -schuld ² Total	pro Einwohner ³
Oberried	180 705	194 671	384 040	5 513	- 25 637	- 259
Onnens	855 323	920 819	164 442	108 150	- 54 110	- 139
Pierrafortscha	341 639	354 793	94 000	-	118 321	744
Ponthaux	668 581	677 575	303 855	278 176	- 468 650	- 1 111
Posat	166 089	303 250	21 062	52 317	207 296	2 764
Posieux	1 631 535	1 654 450	218 756	165 648	374 347	539
Praroman	2 066 007	2 106 771	790 732	143 039	- 363 871	- 402
Prez-v.-Noréaz	1 271 813	1 231 994	697 368	259 220	- 1 740 962	- 2 755
Rossens	1 769 844	1 787 992	84 188	156 046	- 1 565 660	- 1 835
Rueyres-St-Laur.	656 998	662 361	133 625	69 815	- 260 476	- 1 229
Senèdes	175 787	185 393	13 895	229 978	68 662	723
Treyvaux	2 147 406	2 223 757	2 285 316	176 790	- 4 725 049	- 4 371
Villarod	495 122	583 200	584 402	335 112	- 764 410	- 3 841
Villars-sur-Glâne	24 332 660	24 465 586	2 699 378	1 932 993	- 25 645 080	- 3 258
Villarsel-le-Glx	351 905	353 754	355 315	175 630	- 302 909	- 1 881
Villarsel-s.-Marly	133 584	138 234	47 553	20 500	316 814	5 029
Vuistern.-Ogoz	1 419 019	1 426 097	170 793	28 789	- 2 421 203	- 4 814
Zénauva	166 538	167 319	9 190	1 350	90 298	982
Singine / Sense	75 379 573	75 525 537	35 381 497	12 736 139	- 87 363 782	- 2 640
Alterswil	2 465 858	2 479 990	3 509 732	215 391	- 2 625 939	- 1 569
Bösingen	4 479 703	4 482 339	848 075	-	- 3 566 555	- 1 465
Brünisried	700 315	735 569	401 344	-	- 1 272 371	- 2 623
Düdingen	13 374 614	13 379 285	5 461 218	355 112	- 14 445 759	- 2 297
Giffers	2 124 382	2 138 771	1 192 896	340 340	- 2 132 825	- 1 798
Heitenried	1 429 716	1 449 722	169 686	192 484	955 349	1 023
Oberschrot	1 541 169	1 585 440	1 759 579	501 244	- 3 068 190	- 4 064
Plaffeien	7 833 988	7 856 188	2 345 383	888 249	- 9 576 435	- 5 850
Plasselb	2 268 096	2 297 756	1 294 319	609 987	- 2 129 221	- 2 387
Rechthalten	1 551 330	1 553 293	447 444	36 981	- 1 002 957	- 1 075
St. Antoni	4 430 262	4 340 068	693 610	312 000	- 6 177 869	- 3 530
St. Silvester	1 769 432	1 770 655	1 570 285	123 093	- 3 105 749	- 3 693
St. Ursen	1 978 401	1 987 070	981 718	345 298	- 1 260 541	- 1 194
Schmitten	8 400 392	8 408 868	5 789 720	5 887 372	- 16 055 829	- 5 892
Tafers	5 506 024	5 217 528	4 766 084	-	- 9 157 162	- 4 110
Tentlingen	1 950 622	2 162 977	1 365 108	732 339	- 453 212	- 513
Überstorf	3 402 531	3 429 605	746 223	664 749	- 5 409 471	- 2 849
Wünnewil-Flam.	9 522 509	9 594 523	1 300 426	1 331 472	- 5 770 247	- 1 385
Zumholz	650 229	655 890	738 647	200 028	- 1 108 799	- 3 454

^{1,2}Explications, voir page 338 / Erläuterungen siehe Seite 338

³Population légale au 31 décembre 1989 / Zivilrechtliche Bevölkerung am 31. Dezember 1989

Charges, produits et endettement net des communes, en francs, en 1989¹

Aufwände, Erträge und Nettoverschuldung der Gemeinden, in Franken, 1989¹

Commune	Total charges de fonctionnement	Total produits de fonctionnement	Dépenses d'investissement	Recettes d'investissement	Capital net ou dette nette ² total	par habitant ³
Gemeinde	Total laufender Aufwand	Total laufender Ertrag	Investitionsausgaben	Investitionseinnahmen	Nettokapital bzw. Total	-schuld ² pro Einwohner ³
Gruyère/Greyerz	135 134 492	137 419 379	52 946 136	20 125 944	- 67 424 089	- 2 139
Albeuve	1 192 613	1 192 782	180 701	188 744	- 710 747	- 1 304
Avry-dt-Pont	1 755 962	1 826 094	369 734	192 030	1 018 881	3 489
Botterens	558 186	559 342	76 012	1 302	- 1 439 984	- 6 000
Broc	5 060 748	5 445 925	408 806	638 406	- 5 287 054	- 2 734
Le Bry	593 359	543 420	389 787	552 378	- 894 776	- 3 402
Bulle	71 340 334	71 671 406	20 557 202	2 886 404	- 23 585 085	- 2 674
Cerniat	822 408	880 715	88 550	82 290	- 1 270 280	- 3 758
Charmey	5 314 153	5 439 072	4 886 671	1 764 000	- 3 252 990	- 2 419
Châtel-s.-Montsal.	597 810	629 710	1 434 330	670 180	- 1 023 654	- 6 130
Corbières	752 080	807 195	110 199	368 361	114 781	343
Crésuz	923 401	946 017	380 720	793 277	- 658 900	- 3 295
Echarlens	1 082 303	1 226 394	1 353 677	812 928	200 195	507
Enney	1 316 722	1 331 790	308 052	1 047 398	- 1 449 816	- 3 403
Estavannens	636 402	637 776	178 027	16 726	- 1 194 051	- 3 980
Grandvillard	1 229 046	1 189 069	397 495	370 897	- 318 500	- 564
Gruyères	5 424 775	5 573 583	1 641 582	1 618 410	- 6 054 498	- 4 522
Gumefens	1 757 479	1 768 315	1 256 800	201 795	- 1 088 313	- 2 531
Hauteville	782 720	900 445	153 011	-	156 887	439
Jaun	2 237 122	2 212 344	876 527	478 782	- 1 890 233	- 2 468
Lessoc	331 891	360 543	62 918	-	- 186 845	- 958
Marsens	1 621 661	1 866 471	592 365	105 837	- 952 465	- 1 363
Maulens	495 613	503 584	394 723	306 111	417 314	2 006
Montbovon	496 078	498 498	208 559	175 332	- 64 753	- 235
Morlon	1 054 034	1 055 690	673 677	155 176	- 325 977	- 782
Neirivue	853 465	859 552	853 465	859 552	- 1 943 380	- 5 943
Le Pâquier	1 946 780	1 973 997	1 073 000	76 900	- 3 549 536	- 4 964
Pont-la-Ville	905 422	991 438	1 762 079	25 000	- 562 334	- 1 562
Riaz	3 177 931	3 222 720	2 182 026	890 003	- 1 530 003	- 1 188
La Roche	2 593 221	2 595 036	632 049	485 475	- 3 605 366	- 3 389
Romanens	406 865	426 144	251 851	-	630 977	2 935
Rueyres-Treyf.	249 110	281 652	-	-	- 261 251	- 1 964
Sâles	739 409	850 249	215 062	68 105	511 045	1 024
Sorens	1 384 149	1 450 767	1 271 886	530 851	- 1 951 497	- 3 002
La Tour-de-Trême	8 526 566	8 527 520	1 273 139	590 580	879 506	327
Vaulruz	1 461 136	1 593 599	1 247 306	1 398 634	- 74 569	- 95
Villarbeney	140 226	132 679	-	-	- 82 929	- 1 091
Villars-sous-Mont	340 020	316 181	481 036	419 357	- 753 902	- 6 389
Villarvolard	361 792	473 240	178 709	67 567	- 120 384	- 593
Vuadens	4 118 540	4 097 006	4 152 236	1 203 566	- 4 842 491	- 3 644
Vuippens	552 960	561 419	392 167	83 590	- 427 112	- 2 005

^{1,2}Explications, voir page 338 / Erläuterungen siehe Seite 338

³Population légale au 31 décembre 1989 / Zivilrechtliche Bevölkerung am 31. Dezember 1989

Charges, produits et endettement net des communes, en francs, en 1989¹

Aufwände, Erträge und Nettoverschuldung der Gemeinden, in Franken, 1989¹

Commune	Total charges de fonctionnement	Total produits de fonctionnement	Dépenses d'investissement	Recettes d'investissement	Capital net ou dette nette ² total	par habitant ³
Gemeinde	Total laufender Aufwand	Total laufender Ertrag	Investitionsausgaben	Investitionseinnahmen	Nettokapital bzw. -schuld ² Total	pro Einwohner ³
Lac / See	69 190 889	71 169 035	27 382 894	12 767 535	- 59 385 683	- 2 645
Agriswil	310 393	336 168	69 935	29 089	- 248 561	- 2 280
Altavilla	253 143	246 473	529 980	152 000	- 677 861	- 5 602
Barberêche	904 479	1 002 635	214 721	19 183	- 269 110	- 547
Bas-Vully	3 269 115	3 300 904	4 585 738	2 114 192	- 3 304 224	- 2 922
Büchslen	295 440	298 683	149 528	134 461	191 321	1 608
Cordast	1 306 874	1 314 249	277 554	572 142	- 1 471 164	- 3 205
Cormérod	291 708	293 576	11 910	1 620	- 229 527	- 1 471
Corsalettes	127 918	111 801	141 421	-	- 400 569	- 4 885
Courgevaux	1 985 173	1 993 682	538 167	112 964	- 1 865 897	- 2 508
Courlevon	487 582	449 233	97 730	118 113	- 63 979	- 309
Cournillens	447 865	449 015	386 844	110 895	- 353 772	- 1 350
Courtaman	2 651 231	2 792 239	433 104	331 686	- 2 544 500	- 3 149
Courtepin	3 824 237	3 859 657	1 221 894	854 233	- 3 816 978	- 3 118
Courtion	331 597	396 802	610 676	22 476	- 549 141	- 2 251
Cressier	1 318 341	1 363 500	368 474	121 820	289 337	563
Fräschels	717 782	761 351	336 241	-	300 094	918
Galmiz	793 844	1 227 890	1 070 990	531 549	684 423	1 524
Gempenach	532 551	582 339	440 923	322 590	165 709	727
Greng	254 896	568 854	107 439	452 050	1 790 705	21 318
Gurmels	2 715 519	2 763 078	643 417	987 782	- 1 570 984	- 1 460
Guschelmuth	474 314	444 705	139 798	160 388	- 287 468	- 1 145
Haut-Vully	2 293 371	2 390 949	2 031 408	1 813 302	- 1 004 404	- 1 220
Jeuss	423 958	508 004	335 956	126 027	485 942	2 131
Kerzers	9 463 887	9 736 893	3 881 031	1 306 668	- 16 158 612	- 5 043
Kleinbösingen	792 948	799 444	483 225	358 724	351 010	1 054
Kleingurmels	287 603	275 107	12 221	39 927	- 104 169	- 1 108
Liebistof	885 288	886 548	110 347	258 782	- 1 489 068	- 2 815
Lurtigen	487 300	487 612	157 703	28 014	40 208	238
Meyriez	1 099 653	1 123 709	1 103 013	237 210	- 2 427 987	- 6 763
Misery	1 071 091	1 090 873	1 103	-	- 1 197 090	- 3 167
Muntelier	2 404 922	2 436 076	663 510	-	909 089	1 310
Murten	21 819 303	21 884 860	3 692 608	15 672	- 21 128 042	- 4 647
Ried	1 489 847	1 496 558	962 157	171 517	- 2 604 225	- 4 392
Salvenach	619 442	669 334	140 504	7 640	102 428	331
Ulmiz	615 301	621 773	821 969	550 166	180 350	640
Villarepos	1 313 717	1 319 466	585 510	677 793	- 954 804	- 2 375
Wallenbuch	202 904	223 468	23 910	374	- 122 333	- 1 188
Wallenried	626 352	661 527	235	26 486	- 31 830	- 99

^{1,2}Explications, voir page 338 / Erläuterungen siehe Seite 338

³Population légale au 31 décembre 1989 / Zivilrechtliche Bevölkerung am 31. Dezember 1989

Charges, produits et endettement net des communes, en francs, en 1989¹

Aufwände, Erträge und Nettoverschuldung der Gemeinden, in Franken, 1989¹

Commune	Total charges de fonctionnement	Total produits de fonctionnement	Dépenses d'investissement	Recettes d'investissement	Capital net ou dette nette ² total	par habitant ³
Gemeinde	Total laufender Aufwand	Total laufender Ertrag	Investitionsausgaben	Investitionseinnahmen	Nettokapital bzw. -schuld ² Total	pro Einwohner ³
Glâne / Glane . . .	34 638 181	35 619 457	15 858 024	11 017 729	- 36 802 716	- 2 356
Auboranges . . .	257 683	248 599	108 660	19 023	- 400 517	- 2 635
Berlens	316 304	456 267	39 821	3 906	48 878	278
Billens	627 813	646 150	268 286	59 400	- 544 129	- 1 619
Bionnens	72 337	69 817	-	-	- 140 376	- 2 264
Blessens	183 198	146 174	35 000	50 680	- 69 259	- 796
Chapelle	399 270	403 240	490 883	410 350	- 432 099	- 2 843
Le Châtelard . . .	544 065	545 615	804 893	352 518	- 810 369	- 2 309
Châtonnaye . . .	658 504	904 774	100 182	-	- 111 138	- 284
Chavannes-Forts	489 652	489 918	82 222	184 264	- 126 420	- 354
Chav.-s.-Orson.	320 606	321 273	163 682	82 960	- 546 450	- 2 335
Les Ecasseys . .	68 362	93 313	-	-	- 4 090	- 79
Ecublens	282 558	372 271	75 684	46 560	- 611 293	- 2 817
Esmonts	215 217	200 046	260 998	155 015	- 278 281	- 2 191
Estévenens . . .	161 557	206 674	180 896	-	- 209 915	- 1 578
Gillarens	228 551	228 842	51 560	-	- 397 957	- 2 707
Grangettes	239 429	238 862	49 110	-	- 214 455	- 1 375
Hennens	164 334	166 908	10 000	-	- 111 568	- 1 033
La Joux	633 057	634 957	376 520	12 569	- 502 620	- 1 571
Lieffrens	97 080	101 426	143 017	-	- 14 381	- 300
Lussy	505 108	542 770	107 849	302 302	- 246 732	- 705
La Magne	44 120	49 211	-	-	25 012	736
Massonnens . . .	701 164	663 426	301 460	44 700	- 1 046 295	- 2 697
Mézières	908 732	911 776	723 851	126 024	- 957 098	- 1 728
Middes	578 892	581 094	194 442	-	- 66 000	- 212
Montet	235 668	259 893	182 795	201 360	270 400	1 815
Morlens	40 014	34 824	-	-	- 23 959	- 685
Mossel	263 727	275 762	58 810	25 492	- 276 716	- 2 035
La Neirigue	123 738	131 291	-	12 713	- 54 390	- 1 182
Orsonnens	516 473	516 832	608 721	257 221	- 342 068	- 1 213
Prez.-v.-Siviriez .	429 253	429 558	423 172	171 468	- 889 799	- 3 903
Promasens	489 853	492 979	621 567	-	- 96 638	- 474
Romont	13 642 406	13 648 716	4 801 924	4 331 982	- 22 715 838	- 5 758
Rue	953 465	956 623	205 678	-	- 851 472	- 2 037
Siviriez	1 124 347	1 435 884	841 002	284 522	179 329	217
Sommentier	219 788	291 631	91 414	63 112	- 190 816	- 1 193
Torny-le-Grand .	980 008	990 465	377 000	98 518	346 312	1 154
Ursy	905 545	892 779	251 318	249 489	- 1 415 975	- 2 826
Vauderens	561 101	573 975	186 939	2 639 439	383 667	1 262
Villaraboud	536 771	537 249	421 443	10 400	- 230 833	- 920

^{1,2}Explications, voir page 338 / Erläuterungen siehe Seite 338

³Population légale au 31 décembre 1989 / Zivilrechtliche Bevölkerung am 31. Dezember 1989

Charges, produits et endettement net des communes, en francs, en 1989¹

Aufwände, Erträge und Nettoverschuldung der Gemeinden, in Franken, 1989¹

Commune	Total charges de fonctionnement	Total produits de fonctionnement	Dépenses d'investissement	Recettes d'investissement	Capital net ou dette nette ² total	par habitant ³
Gemeinde	Total laufender Aufwand	Total laufender Ertrag	Investitionsausgaben	Investitionseinnahmen	Nettokapital bzw. -schuld ² Total	pro Einwohner ³
Villargiroud	360 367	334 334	321 307	317 744	- 305 276	- 1 413
Villariáz	500 015	504 252	104 110	45 789	- 4 574	- 16
Villarimboud	648 955	682 576	80 621	107 368	- 144 050	- 348
Villarsiviriaux	391 504	383 999	55 149	1 500	- 148 293	- 828
Villaz-St-Pierre	1 834 189	1 831 988	732 305	159 690	- 2 568 542	- 3 179
Vuarmarens	424 766	412 845	227 189	60 475	- 337 646	- 1 345
Vuist.-dt-Romont	758 635	777 599	696 544	129 176	382 013	888
Broye / Broye	51 338 525	52 238 505	17 295 778	12 151 390	- 42 449 233	- 2 358
Aumont	636 980	638 655	1 500 519	360 000	- 1 288 758	- 3 313
Autavaux	222 925	217 379	-	-	86 549	601
Bollion	209 364	210 435	132 045	-	- 246 354	- 3 079
Bussy	484 578	486 261	67 789	106 602	- 259 105	- 1 071
Châbles	799 585	804 455	32 260	5 200	- 114 123	- 262
Chandon	205 789	206 637	7 336	38 370	- 216 337	- 2 254
Chapelle	118 488	118 664	-	-	- 456 881	- 4 860
Châtillon	472 754	477 422	120 000	180 933	- 1 041 022	- 4 627
Cheiry	406 484	430 920	-	-	749 268	3 244
Cheyres	1 699 540	1 742 166	680 370	57 339	- 493 830	- 925
Cugy	1 491 808	1 500 264	523 991	285 958	- 1 908 111	- 2 274
Delley	4 350 446	4 408 311	323 481	-	- 5 167 190	- 13 115
Domdidier	4 468 756	4 471 033	1 169 125	110 705	- 5 731 362	- 3 018
Dompierre	902 785	904 089	288 666	211 566	- 1 286 315	- 2 445
Estavayer-le-Lac	12 628 309	12 628 308	3 736 266	2 532 060	- 15 618 573	- 4 500
Fétigny	865 153	894 712	134 788	315 435	- 1 040 580	- 2 277
Font	582 102	481 851	251 492	246 061	- 308 744	- 1 477
Forel	386 819	343 543	74 915	22 251	- 289 620	- 1 053
Franex	156 979	124 207	-	-	- 955 780	- 22 227
Frasses	200 262	231 666	231 806	109 310	- 156 011	- 1 106
Les Friques	74 914	110 694	12 653	36 209	- 176 619	- 3 211
Gletterens	1 066 067	1 071 921	620 356	126 048	- 1 123 569	- 3 915
Granges-de-Vesin	355 082	467 618	113 987	301 950	183 797	1 857
Léchelles	769 418	770 081	1 612 454	151 209	- 1 374 290	- 4 203
Lully	824 319	839 345	159 522	215 265	- 1 668 969	- 5 836
Mannens-Grands.	569 159	764 039	29 233	-	161 058	393
Ménières	592 347	594 493	110 160	92 500	- 169 631	- 650
Montagny-la-Ville	642 593	644 057	220 273	-	- 551 636	- 1 336
Montagny-Monts	1 717 387	1 747 704	86 605	133 383	- 905 769	- 1 151

^{1,2}Explications, voir page 338 / Erläuterungen siehe Seite 338

³Population légale au 31 décembre 1989/ Zivilrechtliche Bevölkerung am 31. Dezember 1989

Charges, produits et endettement net des communes, en francs, en 1989¹

Aufwände, Erträge und Nettoverschuldung der Gemeinden, in Franken, 1989¹

Commune	Total charges de fonctionnement	Total produits de fonctionnement	Dépenses d'investissement	Recettes d'investissement	Capital net ou dette nette ² total	par habitant ³
Gemeinde	Total laufender Aufwand	Total laufender Ertrag	Investitionsausgaben	Investitionseinnahmen	Nettokapital bzw. -schuld ² Total	pro Einwohner ³
Montbrelloz	273 044	281 066	—	—	— 457 118	— 2 458
Montet	653 559	550 149	473 107	48 582	— 1 739 262	— 5 303
Morens	206 979	208 501	260 321	100 466	— 150 820	— 1 093
Murist	646 132	646 276	57 624	—	— 187 686	— 474
Nuvilly	429 145	455 077	322 222	283 701	— 506 399	— 1 869
Portalban	388 720	710 509	21 379	91 714	— 86 729	— 438
Prarataud	77 410	70 591	—	—	206 343	4 046
Prévondavaux	154 028	162 587	4 000	—	100 749	1 679
Rueyres-les-Prés	458 838	462 090	518 936	—	— 282 795	— 1 309
Russy	255 833	256 271	103 243	—	— 278 970	— 1 711
Saint-Aubin	6 717 614	6 826 244	969 947	5 653 215	4 701 990	4 847
Seiry	262 578	295 415	114 289	3 656	— 495 356	— 3 753
Sévaz	696 870	699 570	1 276 653	14 395	— 343 743	— 2 323
Surpierre	485 934	486 796	—	115	— 144 774	— 686
Vallon	424 161	428 724	98 697	31 877	341 179	1 349
Vesin	474 033	489 393	104 174	90 170	— 390 305	— 1 824
Villeneuve	483 106	525 079	559 768	14 285	— 643 764	— 2 617
Vuissens	349 349	353 237	171 326	180 860	— 723 266	— 4 181
Veveyse / Vivisbach	28 739 325	28 983 041	8 719 706	5 981 209	— 35 903 308	— 3 544
Attalens	4 558 113	4 558 221	1 675 504	1 514 858	— 6 152 445	— 3 658
Besencens	292 564	295 997	119 354	32 764	— 327 362	— 2 949
Bossonnens	1 417 954	1 430 686	154 993	64 494	— 1 457 597	— 2 192
Bouloz	397 240	405 135	609 206	230 916	— 829 784	— 3 457
Châtel-St-Denis	13 578 786	13 586 536	1 751 939	1 548 355	— 16 219 887	— 4 599
Le Crêt	665 511	675 061	560 705	269 454	— 1 431 654	— 3 890
Fiaugères	292 163	282 541	310 541	657	— 348 869	— 2 028
Granges	1 597 606	1 624 315	772 682	326 288	— 711 312	— 1 261
Grattavache	268 931	302 733	22 000	1 500	— 8 878	— 54
Pont	369 216	376 056	219 265	120 000	— 242 866	— 2 112
Porsel	562 047	563 470	250 400	281 382	— 387 254	— 1 304
Progens	531 241	535 406	—	—	— 133 296	— 527
Remaufens	1 224 164	1 267 555	188 885	333 897	— 3 630 056	— 5 874
Saint-Martin	719 492	718 047	226 271	36 279	— 1 585 648	— 4 119
Semsaies	2 264 297	2 361 282	1 857 961	1 220 365	— 2 436 400	— 2 512

^{1,2}Explications, voir page 338 / Erläuterungen siehe Seite 338

³Population légale au 31 décembre 1989 / Zivilrechtliche Bevölkerung am 31. Dezember 1989

Détail des charges des communes (classification fonctionnelle)¹, en francs, en 1989

Detail des Aufwandes der Gemeinden (funktionale Gliederung)¹, in Franken, 1989

Commune	Administration	Ordre public	Enseignement	Culture	Santé	Affaires sociales
Gemeinde	Verwaltung	Öffentliche Sicherheit	Bildung	Kultur	Gesundheit	Soziale Wohlfahrt
Canton / Kanton	65 524 935	25 818 697	135 852 838	25 307 059	25 274 063	62 377 762
Sarine / Saane	30 028 712	10 315 143	59 560 621	11 316 330	10 194 037	24 820 615
Arconciel	117 956	101 210	251 343	19 579	56 822	115 862
Autafond	9 574	1 817	39 889	2 918	9 688	13 825
Autigny	65 155	63 208	176 940	70 918	47 807	66 137
Avry-sur-Matran	277 244	92 269	569 678	86 287	105 448	253 149
Belfaux	336 093	119 259	1 725 924	113 674	239 890	476 212
Bonnefontaine	78 935	141 212	189 820	24 087	44 284	80 339
Chénens	63 323	18 283	153 746	73 998	41 459	69 122
Chésopelloz	43 403	8 874	44 111	889	8 400	17 281
La Corbaz	30 336	14 342	73 044	10 532	19 104	29 818
Corjolens	15 249	5 472	30 097	331	8 725	15 303
Cormagens	23 509	2 944	43 820	5 164	9 186	19 905
Corminbœuf	323 003	99 776	900 055	47 981	222 374	288 125
Corpataux	95 480	26 954	246 366	37 411	58 813	104 202
Corserey	38 147	37 601	103 936	18 833	27 862	36 969
Cottens	133 194	50 974	320 049	27 639	81 296	138 617
Ecuvillens	118 986	78 325	295 218	35 401	64 015	122 522
Ependes	140 263	80 760	443 924	26 476	96 900	182 774
Essert	46 204	22 166	87 782	15 302	23 769	33 497
Estavayer-le-Gix	32 577	14 091	60 702	5 039	14 705	43 610
Farvagny-le-Gd	135 534	262 425	387 234	18 654	90 634	170 638
Farvagny-le-Petit	41 785	39 567	117 952	19 749	23 078	46 604
Ferpicloz	42 993	46 543	104 885	3 370	18 169	92 576
Fribourg	18 954 951	6 476 236	34 602 583	7 467 595	5 098 334	15 477 292
Givisiez	503 870	210 335	1 455 855	158 070	237 940	340 292
Granges-Paccot	322 255	129 895	843 956	175 474	175 401	431 743
Grenilles	18 331	9 219	31 480	1 114	8 408	11 817
Grolley	303 987	134 710	551 307	56 542	115 571	227 887
Lentigny	94 120	69 330	248 629	9 518	79 880	84 473
Lossy-Formang.	35 214	24 048	146 829	14 359	26 616	65 691
Lovens	30 817	11 926	70 146	7 199	18 896	32 673
Magnedens	29 044	6 985	94 273	8 063	10 674	17 227
Marly	3 198 408	486 740	4 707 597	1 371 907	1 136 912	1 507 535
Matran	386 010	70 739	918 416	195 613	131 142	201 876
Montévraz	37 706	58 713	144 060	21 202	28 578	54 626
Neyruz	308 186	82 383	627 273	39 657	116 646	256 559
Noréaz	77 252	22 519	213 382	17 550	44 112	67 578

¹Explications, voir page 338 / Erläuterungen siehe Seite 338

Détail des charges des communes (classification fonctionnelle)¹, en francs, en 1989

Detail des Aufwandes der Gemeinden (funktionale Gliederung)¹, in Franken, 1989

Transports	Environnement	Economie	Finances ³	Autres finances ^{4,7} Différence d'arrondis	Commune
Verkehr	Umwelt	Volks- wirtschaft	Finanzen ³	Übrige Finanzen ^{4,7} Differenz auf gerundete Zahlen	Gemeinde
49 459 838	65 771 262	33 836 916	70 703 724	79 720 179	Canton / Kanton
22 471 623	27 616 050	3 160 648	16 510 627	29 231 882	Sarine / Saane
90 564	182 055	91 443	70 781	450 109	Arconciel
1 660	720	6 046	12 159	9 615	Autafond
28 319	96 532	38 778	156 329	449 218	Autigny
81 952	294 074	4 044	319 949	328 847	Avry-sur-Matran
374 408	271 760	98 204	707 351	286 253	Belfaux
25 086	109 228	29 016	95 196	229 393	Bonnefontaine
44 515	115 641	48 844	181 534	52 847	Chénens
10 292	24 619	9 313	22 904	97 443	Chésopelloz
5 213	39 146	1 086	38 908	69 052	La Corbaz
6 353	20 886	5 222	13 351	477 159	Corjolens
5 711	24 547	2 417	236 352	44 995	Cormagens
209 875	333 673	48 398	728 375	755 109	Corminbœuf
20 486	117 117	29 988	187 991	33 127	Corpataux
14 307	36 646	24 768	9 522	80 571	Corserey
49 802	136 817	58 304	304 061	143 831	Cottens
36 560	159 561	94 643	164 062	553 891	Ecuwillens
53 200	179 972	19 762	200 245	272 332	Ependes
15 316	42 397	21 647	85 260	87 347	Essert
7 034	22 087	45 894	47 469	45 599	Estavayer-le-Glx
80 819	303 037	87 945	189 805	328 086	Farvagny-le-Gd
11 626	33 865	35 821	12 356	104 816	Farvagny-le-Petit
11 432	62 386	9 554	4 720	213 312	Ferpicloz
15 209 696	16 829 327	558 438	4 839 882	10 014 999	Fribourg
472 507	426 534	44 568	312 338	459 615	Givisiez
396 997	424 724	8 410	283 165	2 066 757	Granges-Paccot
5 402	20 668	10 246	33 690	28 192	Grenilles
61 376	208 693	50 161	297 360	736 327	Grolley
71 589	119 066	119 875	132 937	4 515	Lentigny
48 202	36 936	10 114	8 776	8 313	Lossy-Formang.
6 201	35 257	61 051	22 409	38 536	Lovens
5 926	20 505	14 217	5 900	78 584	Magnedens
1 376 979	1 241 512	51 638	2 178 728	2 512 893	Marly
135 113	258 708	25 561	339 141	742 935	Matran
20 259	75 820	47 170	25 817	81 965	Montévrax
412 092	335 572	250 297	305 217	786 860	Neyruz
42 726	111 914	26 341	96 118	164 077	Noréaz

1,3,4,7Explications, voir page 338 / Erläuterungen siehe Seite 338

Détail des charges des communes (classification fonctionnelle)¹, en francs, en 1989

Detail des Aufwandes der Gemeinden (funktionale Gliederung)¹, in Franken, 1989

Commune	Administration	Ordre public	Enseignement	Culture	Santé	Affaires sociales
Gemeinde	Verwaltung	Öffentliche Sicherheit	Bildung	Kultur	Gesundheit	Soziale Wohlfahrt
Oberried	26 482	18 380	36 581	4 923	9 852	18 748
Onnens	49 401	32 530	166 127	7 369	38 545	72 008
Pierrafortscha . .	49 286	11 588	91 025	2 914	19 957	42 049
Ponthaux	63 709	20 653	197 769	14 499	60 216	65 308
Posat	20 549	4 139	56 569	2 956	7 339	14 668
Posieux	130 190	107 128	350 166	49 445	76 532	137 531
Praroman	205 589	76 012	480 564	110 131	98 553	205 062
Prez-v.-Noréaz . .	109 424	79 643	303 308	17 185	65 069	125 578
Rossens	149 055	64 682	502 249	168 573	90 084	185 514
Rueyres-St-Laur.	52 227	47 774	96 871	18 474	23 194	39 300
Senèdes	16 532	14 172	52 706	1 416	9 605	19 826
Treyvaux	258 076	165 997	419 827	53 318	112 039	158 492
Villarlod	25 573	42 059	79 667	36 090	25 644	31 856
Villars-sur-Glâne	2 162 745	461 192	5 305 030	601 376	931 045	2 354 990
Villarsel-le-Glx . .	34 082	11 742	54 303	6 343	15 353	22 161
Villarsel-s.-Marly	6 290	2 270	28 091	866	6 446	32 861
Vuistern.-Ogoz . .	144 511	27 511	274 696	6 637	52 482	83 196
Zénauva	15 897	5 821	42 771	5 720	10 544	17 111
Singine / Sense .	6 788 373	3 502 972	19 901 311	2 008 627	3 308 782	7 808 116
Alterswil	334 305	93 478	597 624	12 501	122 493	274 654
Bösingen	547 977	222 089	1 308 329	76 885	331 438	429 009
Brünisried	49 632	31 702	189 015	7 910	43 509	72 675
Düdingen	1 423 477	500 696	4 812 562	338 409	544 265	1 992 043
Giffers	151 629	122 846	617 626	31 201	108 055	266 095
Heitenried	114 816	34 139	431 562	9 293	111 332	134 681
Oberschrot	104 516	124 144	293 589	21 151	64 504	156 549
Plaffeien	702 933	417 980	1 193 708	58 242	324 426	359 277
Plasselb	165 610	135 567	361 884	26 045	84 279	158 079
Rechthalten	172 767	174 707	361 719	21 107	82 888	183 799
St. Antoni	322 645	178 299	1 095 467	59 765	213 369	359 729
St. Silvester	141 423	92 761	331 109	15 599	84 321	147 229
St. Ursen	190 148	208 397	513 512	53 450	87 293	223 408
Schmitten	553 104	378 803	1 860 314	293 891	308 250	727 968
Tafers	462 977	189 668	1 844 442	84 328	156 403	651 015
Tentlingen	178 454	104 401	499 821	22 272	89 132	255 833
Überstorf	275 745	105 886	964 249	112 167	139 540	397 038
Wünnewil-Flam. . .	855 213	363 047	2 536 847	758 931	386 381	976 363
Zumholz	41 002	24 362	87 932	5 480	26 904	42 672

¹Explications, voir page 338 / Erläuterungen siehe Seite 338

Détail des charges des communes (classification fonctionnelle)¹, en francs, en 1989

Detail des Aufwandes der Gemeinden (funktionale Gliederung)¹, in Franken, 1989

Transports	Environnement	Economie	Finances ³	Autres finances ^{4,7} Différence d'arrondis	Commune
Verkehr	Umwelt	Volks- wirtschaft	Finanzen ³	Übrige Finanzen ^{4,7} Differenz auf gerundete Zahlen	Gemeinde
5 667	34 566	21 231	2 569	1 706	Oberried
15 248	93 714	16 425	60 343	303 613	Onnens
28 216	7 869	11 269	10 308	67 158	Pierrafortscha
29 274	57 361	7 379	62 882	89 531	Ponthaux
6 348	6 624	21 975	12 668	12 254	Posat
62 760	143 521	58 827	133 864	381 571	Posieux
92 345	231 234	8 614	187 525	370 378	Praroman
57 209	141 620	88 438	222 631	61 708	Prez-v.-Noréaz
34 933	113 261	92 166	220 420	148 907	Rossens
19 491	43 387	38 439	49 138	228 703	Rueyres-St-Laur.
3 616	18 172	11 634	6 728	21 380	Senèdes
177 175	161 508	192 645	299 713	148 616	Treyvaux
13 221	40 652	95 870	86 707	17 783	Villarlod
2 369 342	3 599 605	125 430	2 295 405	4 126 500	Villars-sur-Glâne
13 852	40 825	30 512	40 365	82 367	Villarsel-le-Glx
2 493	11 808	50	61	42 348	Villarsel-s.-Marly
84 960	103 964	232 846	141 072	267 144	Vuistern.-Ogoz
5 878	14 357	17 674	8 070	22 695	Zénauva
5 081 244	7 510 036	1 374 036	10 019 461	8 076 615	Singine / Sense
296 699	257 372	4 400	219 883	252 449	Alterswil
296 683	486 685	1 161	268 542	510 905	Bösingen
24 953	67 434	1 411	144 285	67 789	Brünisried
1 021 184	912 915	52 482	1 395 652	380 929	Düdingen
165 301	239 236	27 272	276 711	118 410	Giffers
166 065	170 007	9 225	63 624	184 972	Heitenried
63 171	124 898	154 498	180 601	253 548	Oberschrot
387 935	1 207 309	748 509	1 465 452	968 217	Plaffeien
95 849	225 409	198 261	296 736	520 377	Plasselb
55 648	202 932	10 526	161 122	124 115	Rechthalten
423 769	644 598	32 850	696 564	403 207	St. Antoni
65 424	217 560	21 889	257 729	394 388	St. Silvester
97 594	138 040	3 499	185 625	277 435	St. Ursen
540 663	565 090	65 433	1 358 307	1 748 569	Schmitten
370 471	476 039	11 589	1 248 529	10 563	Tafers
68 956	355 466	7 684	139 166	229 437	Tentlingen
367 780	287 366	21 721	650 756	80 283	Überstorf
538 587	897 386	727	928 767	1 280 260	Wünnewil-Flam.
34 512	34 294	899	81 410	270 762	Zumholz

^{1,3,4,7}Explications, voir page 338 / Erläuterungen siehe Seite 338

Détail des charges des communes (classification fonctionnelle)¹, en francs, en 1989

Detail des Aufwandes der Gemeinden (funktionale Gliederung)¹, in Franken, 1989

Commune	Administration	Ordre public	Enseignement	Culture	Santé	Affaires sociales
Gemeinde	Verwaltung	Öffentliche Sicherheit	Bildung	Kultur	Gesundheit	Soziale Wohlfahrt
Gruyère / Greyerz	14 110 008	4 136 647	16 253 459	5 690 877	3 513 189	14 533 519
Albeuve	123 702	79 886	145 675	115 140	55 911	90 401
Avry-dt-Pont	86 622	85 914	115 843	50 286	24 661	476 296
Botterens	48 804	6 971	105 278	26 642	35 133	117 126
Broc	717 062	80 041	978 105	76 534	286 930	373 107
Le Bry	65 847	20 323	125 261	46 019	26 977	48 822
Bulle	7 565 376	1 413 644	6 934 448	3 767 227	1 031 720	7 315 995
Cerniat	72 013	30 607	74 777	2 911	36 973	108 826
Charmey	538 103	297 879	541 268	269 239	136 284	357 543
Châtel-s.-Montsal.	77 853	71 789	50 351	29 619	17 181	41 894
Corbières	51 485	47 652	117 825	37 467	33 738	82 547
Crésuz	141 868	34 526	96 204	35 831	32 502	59 220
Echarlens	95 808	43 198	135 750	26 371	39 158	71 847
Enney	163 796	112 473	128 531	20 879	56 566	71 484
Estavannens	116 576	16 234	84 396	7 224	33 138	48 321
Grandvillard	171 702	66 647	189 542	8 937	59 332	124 518
Gruyères	528 612	227 340	462 528	216 914	129 910	614 851
Gumefens	116 199	62 779	146 881	78 032	49 958	674 543
Hauteville	63 400	87 719	93 328	22 884	36 234	62 558
Jaun	192 564	80 637	323 021	140 190	63 016	160 742
Lessoc	50 805	10 100	40 892	20 055	31 128	25 801
Marsens	183 856	64 135	420 235	153 348	68 968	123 166
Maules	59 016	7 989	83 627	13 495	22 882	54 631
Montbovon	45 430	19 001	76 030	6 372	27 650	67 109
Morlon	57 246	63 768	175 622	7 148	42 291	83 133
Neirivue	124 797	26 410	101 978	28 449	35 388	62 883
Le Pâquier	293 982	18 900	294 936	158 447	73 226	163 191
Pont-la-Ville	57 519	20 125	158 995	2 387	33 211	77 068
Riaz	261 143	86 664	725 309	39 396	151 029	432 129
La Roche	285 478	121 100	288 503	101 283	103 400	195 898
Romanens	41 540	119 875	42 115	4 122	20 160	38 635
Rueyres-Treyf.	20 552	15 008	32 842	8 989	14 092	19 545
Sâles	77 735	42 394	145 553	14 547	48 703	74 316
Sorens	176 272	74 333	191 626	9 571	66 684	116 186
La Tour-de-Trême	824 067	301 881	1 464 495	57 852	273 032	549 223
Vaulruz	149 874	122 667	227 023	8 513	101 470	111 447
Villarbeney	16 319	9 525	34 820	4 909	11 758	14 696
Villars-sous-Mont	32 522	8 798	41 356	15 731	12 480	27 952
Villarvolard	51 740	8 582	87 214	1 950	29 881	36 643
Vuadens	314 595	122 135	675 940	17 691	136 686	1 310 256
Vuippens	48 128	6 998	95 336	38 276	23 748	48 970

¹ Explications, voir page 338 / Erläuterungen siehe Seite 338

Détail des charges des communes (classification fonctionnelle)¹, en francs, en 1989

Detail des Aufwandes der Gemeinden (funktionale Gliederung)¹, in Franken, 1989

Transports	Environnement	Economie	Finances ³	Autres finances ^{4,7} Différence d'arrondis	Commune
Verkehr	Umwelt	Volks- wirtschaft	Finanzen ³	Übrige Finanzen ^{4,7} Differenz auf gerundete Zahlen	Gemeinde
11 006 722	11 264 146	22 701 544	12 458 592	19 465 789	Gruyère/Greyerz
65 960	176 085	83 356	204 097	52 400	Albeuve
20 863	266 492	29 579	8 413	590 993	Avry-dt-Pont
11 616	47 466	3 259	141 361	14 530	Botterens
258 913	532 609	236 633	641 763	879 051	Broc
31 301	93 327	25 308	68 242	41 932	Le Bry
6 923 671	4 850 485	17 737 065	5 006 482	8 794 221	Bulle
32 317	70 381	94 552	245 310	53 741	Cerniat
471 884	557 791	539 782	558 291	1 046 089	Charmey
9 602	52 845	21 530	49 912	175 234	Châtel-s.-Montsal.
71 079	55 978	74 369	117 695	62 245	Corbières
49 500	74 498	48 294	133 975	216 983	Crésuz
28 765	32 084	37 702	67 646	503 974	Echarlens
69 702	208 427	125 624	282 697	76 543	Enney
18 002	45 647	149 972	109 207	7 685	Estavannens
59 692	123 362	215 171	183 948	26 195	Grandvillard
474 695	954 258	341 482	877 022	597 163	Gruyères
28 215	82 230	84 274	78 483	355 885	Gumefens
36 406	53 071	113 687	98 535	114 898	Hauteville
264 620	418 861	327 471	240 041	25 959	Jaun
12 115	39 967	62 072	37 375	1 581	Lessoc
46 129	96 331	49 927	160 014	255 552	Marsens
15 048	29 966	129 293	12 442	67 224	Maulles
42 979	59 438	23 310	74 714	54 045	Montbovon
64 774	105 034	101 549	81 503	271 966	Morlon
31 605	58 038	91 044	190 680	102 193	Neirivue
93 038	174 282	90 253	306 575	279 950	Le Pâquier
34 828	56 861	14 885	36 912	412 631	Pont-la-Ville
252 003	213 819	216 451	323 702	476 286	Riaz
262 840	141 730	335 725	475 947	281 317	La Roche
27 449	35 884	34 783	10 404	31 898	Romanens
6 421	19 581	2 780	54 019	55 281	Rueyres-Treyf.
85 196	107 565	39 860	92 076	11 464	Sâles
129 457	138 656	115 218	163 095	203 051	Sorens
478 386	774 795	326 436	573 601	2 902 798	La Tour-de-Trême
97 612	156 548	202 061	151 128	132 793	Vaulruz
4 839	27 648	3 577	7 734	4 401	Villarbeney
11 633	40 494	56 207	72 407	20 440	Villars-sous-Mont
27 332	32 214	35 794	49 960	482	Villarvolard
312 272	223 287	459 827	359 083	186 768	Vuadens
43 963	36 111	21 382	112 101	77 947	Vuipens

1.3.4.7Explications, voir page 338 / Erläuterungen siehe Seite 338

Détail des charges des communes (classification fonctionnelle)¹, en francs, en 1989

Detail des Aufwandes der Gemeinden (funktionale Gliederung)¹, in Franken, 1989

Commune	Administration	Ordre public	Enseignement	Culture	Santé	Affaires sociales
Gemeinde	Verwaltung	Öffentliche Sicherheit	Bildung	Kultur	Gesundheit	Soziale Wohlfahrt
Lac / See	5 309 586	3 243 713	19 765 982	2 813 599	2 939 556	6 167 397
Agriswil	30 335	28 254	42 213	9 096	12 015	23 752
Altavilla	21 376	4 243	61 680	3 480	13 693	21 663
Barberêche	65 880	46 788	196 313	7 339	61 892	87 883
Bas-Vully	295 974	99 007	764 231	11 700	125 843	246 061
Büchslen	25 559	20 992	54 153	3 100	9 543	21 867
Cordast	76 935	11 518	202 681	9 894	40 808	63 207
Cormérod	24 260	21 658	54 745	5 067	17 860	20 353
Corsalettes	10 124	6 022	46 890	2 973	7 604	13 562
Courgevaux	173 221	269 481	476 865	33 438	84 951	201 631
Courlevon	49 268	41 015	135 372	4 035	32 183	54 761
Cournillens	48 297	30 395	94 908	4 209	32 606	36 980
Courtaman	247 318	65 338	827 444	13 049	86 425	212 835
Courtepin	371 146	97 866	1 273 007	101 783	164 782	288 288
Courtion	41 022	22 106	71 179	4 474	26 303	39 013
Cressier	78 271	21 020	274 218	22 089	67 853	120 582
Fräschels	65 368	62 898	159 364	2 704	34 812	66 438
Galmiz	86 241	26 510	247 266	65 651	49 000	127 397
Gempenach	39 293	14 679	111 427	14 166	17 942	56 578
Greng	43 808	24 659	48 190	2 915	6 911	35 078
Gurmels	230 411	115 186	615 374	34 293	153 848	163 099
Guschelmuth	52 082	36 908	114 171	8 746	25 409	44 230
Haut-Vully	216 632	154 233	489 058	6 942	205 557	438 899
Jeuss	55 314	30 533	115 598	1 368	25 736	44 677
Kerzers	906 979	238 298	3 430 100	305 408	327 505	861 693
Kleinbösingén	64 766	33 187	201 645	3 768	71 863	56 304
Kleingurmels	41 057	9 845	43 391	3 837	20 470	18 016
Liebistof	89 367	48 751	219 106	6 277	53 785	82 420
Lurtigen	29 497	24 953	90 246	15 231	17 611	26 151
Meyriez	126 209	19 835	189 351	9 686	41 861	97 440
Misery	46 898	50 620	235 918	14 827	69 096	87 741
Muntelier	199 376	62 775	499 502	235 141	172 395	381 621
Murten	1 017 098	1 303 222	7 350 496	1 830 942	629 684	1 710 117
Ried	151 872	46 513	289 871	1 516	66 001	122 266
Salvenach	60 265	42 440	147 051	—	36 742	66 529
Ulmiz	61 534	29 937	149 118	5 674	31 853	69 480
Villarepos	69 532	45 081	145 489	3 297	45 982	78 836
Wallenbuch	27 408	21 598	50 359	1 091	11 965	15 508
Wallenried	69 593	15 349	247 992	4 393	39 167	64 441

¹Explications, voir page 338 / Erläuterungen siehe Seite 338

Détail des charges des communes (classification fonctionnelle)¹, en francs, en 1989

Detail des Aufwandes der Gemeinden (funktionale Gliederung)¹, in Franken, 1989

Transports	Environnement	Economie	Finances ³	Autres finances ^{4,7} Différence d'arrondis	Commune
Verkehr	Umwelt	Volks- wirtschaft	Finanzen ³	Übrige Finanzen ^{4,7} Differenz auf gerundete Zahlen	Gemeinde
4 190 579	8 024 298	2 051 224	9 027 481	5 657 474	Lac/See
5 891	85 611	13 086	40 180	19 960	Agriswil
1 827	19 347	1 542	76 871	27 421	Altavilla
68 004	83 709	2 861	164 227	119 583	Barberêche
306 878	553 614	29 365	325 970	510 472	Bas-Vully
4 633	56 664	11 270	13 179	74 480	Büchslen
25 567	55 567	68 231	215 827	536 639	Cordast
7 074	50 560	6 267	48 521	35 343	Cormérod
2 869	4 508	2 016	28 597	2 753	Corsalettes
111 372	176 143	85 837	294 051	78 183	Courgevaux
16 797	65 551	22 599	53 596	12 405	Courlevon
3 648	55 615	7 428	108 979	24 800	Cournillens
252 187	149 778	16 352	278 458	502 047	Courtaman
109 929	893 996	13 877	467 398	42 165	Courtepin
13 956	55 549	25 726	30 743	1 526	Courtion
43 103	229 166	74 451	122 912	264 676	Cressier
52 966	106 856	2 242	6 519	157 615	Fräschels
75 931	60 202	10 148	32 209	13 289	Galmiz
11 838	33 567	760	17 940	214 361	Gempenach
10 143	61 181	11 263	145	10 603	Greng
151 028	205 215	77 830	290 441	678 794	Gurmels
9 835	103 190	22 502	45 641	11 600	Guschelmuth
278 555	196 563	94 797	135 490	76 645	Haut-Vully
8 612	60 603	20 032	25 142	36 343	Jeuss
421 522	859 212	254 008	1 679 576	179 586	Kerzers
86 819	100 677	12 900	62 480	98 539	Kleinbösingens
17 841	50 970	2 269	39 356	40 551	Kleingurmels
24 595	99 633	24 888	123 330	113 136	Liebistorf
4 740	174 549	32 468	29 225	42 629	Lurtigen
59 544	273 983	2 435	273 762	5 547	Meyriez
21 110	109 784	49 855	225 428	159 814	Misery
148 609	241 967	6 248	55 752	401 536	Muntelier
1 659 803	2 341 561	741 438	3 075 017	159 925	Murten
52 115	173 726	12 366	340 152	233 449	Ried
60 080	43 009	90 615	69 415	3 296	Salvenach
10 528	71 540	66 111	41 583	77 943	Ulmiz
30 723	62 222	109 264	115 220	608 071	Villarepos
2 222	21 052	20 618	29 617	1 466	Wallenbuch
17 685	37 658	5 259	44 532	80 283	Wallenried

1,3,4,7 Explications, voir page 338 / Erläuterungen siehe Seite 338

Détail des charges des communes (classification fonctionnelle)¹, en francs, en 1989

Detail des Aufwandes der Gemeinden (funktionale Gliederung)¹, in Franken, 1989

Commune	Administration	Ordre public	Enseignement	Culture	Santé	Affaires sociales
Gemeinde	Verwaltung	Öffentliche Sicherheit	Bildung	Kultur	Gesundheit	Soziale Wohlfahrt
Glâne / Glane ...	2 942 392	1 741 535	6 477 677	918 774	1 902 782	3 038 456
Auboranges	23 932	3 131	39 846	734	17 307	20 564
Berlens	27 181	9 976	45 981	2 889	15 491	31 514
Billens	60 419	23 853	118 692	13 370	49 045	46 521
Bionnens	8 937	4 387	14 549	1 407	6 274	8 754
Blessens	16 010	11 339	22 268	100	11 272	9 974
Chapelle	30 595	34 515	40 588	1 075	20 433	16 533
Le Châtelard ...	55 406	33 212	147 260	6 940	35 778	50 006
Châtonnaye	64 825	33 185	119 079	6 249	41 681	56 768
Chavannes-Forts	44 757	33 621	114 725	51 339	42 185	59 858
Chav.-s.-Orson. .	31 659	12 537	60 075	1 650	26 907	30 424
Les Ecasseys ...	11 111	2 231	10 892	6 764	7 226	6 623
Ecublens	33 459	13 370	54 743	2 878	27 138	30 811
Esmonts	21 983	12 854	29 899	4 714	13 267	17 632
Estévenens	29 144	4 005	41 472	916	17 675	17 677
Gillarens	36 029	11 449	41 864	600	20 355	17 189
Grangettes	30 308	12 662	42 868	1 932	20 746	18 435
Hennens	18 957	2 431	36 193	4 121	9 607	20 092
La Joux	58 059	36 754	91 973	9 970	37 628	49 043
Liefrens	11 819	1 825	15 661	147	5 046	9 759
Lussy	45 545	21 598	116 526	11 874	38 051	46 478
La Magne	9 318	669	7 213	1 655	4 038	4 299
Massonnens ...	50 967	10 862	122 228	—	43 949	90 102
Mézières	71 636	41 360	201 240	15 844	84 509	94 079
Middes	57 796	40 747	125 287	7 266	49 949	54 239
Montet	20 594	25 421	46 386	4 898	16 005	24 277
Morlens	8 825	1 624	9 554	1 272	3 306	5 513
Mossel	23 558	28 599	49 874	19 687	14 892	19 256
La Neirigue	12 831	65 034	11 373	770	3 647	6 375
Orsonnens	46 772	25 663	88 497	4 566	30 958	47 271
Prez-v.-Siviriez ..	39 913	8 803	71 009	38 755	22 982	31 121
Promasens	44 289	33 358	66 319	2 110	25 180	47 962
Romont	815 585	647 554	2 592 168	447 258	538 280	1 103 607
Rue	88 338	28 772	160 289	8 531	54 535	78 294
Siviriez	122 442	70 014	300 872	107 962	88 604	154 872
Sommentier	27 733	10 942	42 530	3 387	16 406	23 048
Torny-le-Grand ..	47 614	24 042	114 573	7 209	31 234	46 172
Ursy	145 017	23 421	142 167	42 569	51 100	83 892
Vauderens	72 586	5 673	92 481	9 558	42 291	48 592
Villaraboud	39 268	50 222	70 191	4 268	27 794	39 432

¹Explications, voir page 338 / Erläuterungen siehe Seite 338

Détail des charges des communes (classification fonctionnelle)¹, en francs, en 1989

Detail des Aufwandes der Gemeinden (funktionale Gliederung)¹, in Franken, 1989

Transports	Environnement	Economie	Finances ³	Autres finances ^{4,7} Différence d'arrondis	Commune
Verkehr	Umwelt	Volks- wirtschaft	Finanzen ³	Übrige Finanzen ^{4,7} Differenz auf gerundete Zahlen	Gemeinde
1 751 487	3 456 931	1 755 008	5 520 518	5 132 621	Glâne / Glane
7 144	15 537	15 524	44 132	69 832	Auboranges
27 509	16 573	5 851	55 159	78 180	Berlens
30 659	54 652	26 443	54 320	149 839	Billens
3 368	2 362	4 934	18 870	- 1 505	Bionnens
11 008	6 533	6 746	36 190	51 758	Blessens
40 086	20 004	16 721	52 473	126 247	Chapelle
39 918	35 992	58 450	89 155	- 8 052	Le Châtelard
24 746	56 611	55 134	133 963	66 263	Châtonnaye
18 757	15 377	62 186	26 769	20 078	Chavannes-Forts
6 283	6 371	28 596	78 375	37 729	Chav.-s.-Orson.
6 462	10 691	939	4 663	760	Les Ecasseys
15 494	19 840	18 287	93 146	- 26 608	Ecublens
9 779	13 380	17 720	33 208	40 781	Esmonts
11 859	5 586	13 516	19 705	2	Estévenens
10 170	18 447	10 613	51 616	10 219	Gillarens
29 802	8 628	20 532	43 727	9 789	Grangettes
9 906	4 231	16 395	40 522	1 879	Hennens
40 468	48 881	41 070	106 431	112 780	La Joux
4 309	5 666	8 807	780	33 261	Lieffrens
22 765	22 291	33 497	62 293	84 190	Lussy
2 529	6 045	141	8 563	- 350	La Magne
40 664	12 064	29 770	154 930	145 628	Massonnens
44 989	57 168	67 560	131 395	98 952	Mézières
20 036	27 037	72 424	31 629	92 482	Middes
9 243	12 759	8 729	20 890	46 466	Montet
1 094	2 391	3 903	1 751	781	Morlens
8 601	8 442	8 946	35 502	46 370	Mossel
1 172	1 437	7 091	12 324	1 684	La Neirigue
19 703	17 654	39 626	69 490	126 273	Orsonnens
25 353	9 183	37 122	99 865	45 147	Prez-v.-Siviriez
40 388	30 980	11 931	52 291	135 045	Promasens
711 349	2 254 038	351 030	2 459 174	1 722 363	Romont
51 483	48 950	78 674	259 770	95 829	Rue
46 891	103 397	76 210	33 724	19 359	Siviriez
12 201	23 169	13 946	55 817	- 9 391	Sommentier
16 430	53 576	56 770	74 738	507 650	Torny-le-Grand
59 062	71 690	20 694	168 507	97 426	Ursy
43 814	64 345	27 620	166 484	- 12 350	Vauderens
13 178	18 819	13 024	55 335	205 234	Villaraboud

^{3,4,7}Explications, voir page 338 / Erläuterungen siehe Seite 338

Détail des charges des communes (classification fonctionnelle)¹, en francs, en 1989

Detail des Aufwandes der Gemeinden (funktionale Gliederung)¹, in Franken, 1989

Commune	Administration	Ordre public	Enseignement	Culture	Santé	Affaires sociales
Gemeinde	Verwaltung	Öffentliche Sicherheit	Bildung	Kultur	Gesundheit	Soziale Wohlfahrt
Villargiroud	46 364	35 145	89 409	2 601	19 970	63 424
Villariaz	43 950	31 707	106 816	6 521	33 026	45 436
Villarimboud	56 437	23 579	129 821	6 241	41 763	49 264
Villarsiviriaux . . .	42 429	41 072	53 619	4 703	24 129	22 612
Villaz-St-Pierre . .	229 071	55 821	359 862	27 450	96 861	189 168
Vuarmarens	39 368	29 886	86 406	9 262	26 764	38 484
Vuist.-dt-Romont	79 556	62 610	132 339	4 762	47 498	62 997
Broye / Broye . . .	3 648 224	1 657 305	8 550 033	1 265 484	2 106 408	3 997 033
Aumont	74 556	28 918	117 680	4 325	40 014	67 412
Autavaux	19 845	58 918	48 783	2 600	35 928	24 480
Bollion	21 866	5 486	32 593	1 171	11 748	11 693
Bussy	35 042	5 218	80 668	32 811	28 998	50 148
Châbles	85 281	46 884	151 429	5 998	56 207	75 043
Chandon	9 416	4 543	41 602	8 783	12 091	15 638
Chapelle	7 807	5 059	25 850	703	8 384	10 418
Châtillon	39 550	6 758	96 324	6 646	38 383	34 590
Cheiry	32 740	37 952	70 616	183	23 523	34 979
Cheyres	180 860	112 016	242 711	9 824	72 158	143 459
Cugy	137 427	45 998	325 391	179 501	96 846	167 718
Delley	168 339	37 002	183 880	41 000	45 985	77 789
Domdidier	281 594	205 801	1 204 121	240 304	212 364	299 815
Dompierre	84 173	15 063	189 244	22 750	60 167	93 970
Estavayer-le-Lac	775 116	195 544	2 284 179	161 206	384 783	1 224 184
Fétigny	60 742	75 195	174 108	7 062	51 968	95 867
Font	66 307	48 245	90 211	5 021	29 414	42 585
Forel	38 233	28 245	79 061	6 227	26 674	43 765
Franex	17 989	1 385	12 792	200	5 338	6 910
Frasses	22 273	6 113	55 139	1 692	20 466	22 325
Les Friques	3 757	2 543	14 104	2 853	4 595	9 315
Gletterens	140 285	14 056	120 131	19 204	32 427	62 525
Granges-de-Vesin	85 080	19 269	43 989	250	10 493	15 835
Léchelles	61 668	57 826	176 197	44 730	36 850	70 535
Lully	52 627	90 265	108 009	41 640	31 191	52 925
Mannens-Grands.	50 161	27 409	122 557	28 298	52 093	57 581
Ménières	45 013	18 009	121 295	1 503	34 072	50 565
Montagny-la-Ville	51 664	31 915	139 218	19 931	42 203	72 385
Montagny-Monts	171 293	187 315	464 576	44 633	89 430	174 915

¹Explications, voir page 338 / Erläuterungen siehe Seite 338

Détail des charges des communes (classification fonctionnelle)¹, en francs, en 1989

Detail des Aufwandes der Gemeinden (funktionale Gliederung)¹, in Franken, 1989

Transports	Environnement	Economie	Finances ³	Autres finances ^{4,7} Différence d'arrondis	Commune
Verkehr	Umwelt	Volks- wirtschaft	Finanzen ³	Übrige Finanzen ^{4,7} Differenz auf gerundete Zahlen	Gemeinde
15 924	9 037	46 120	43 172	- 10 799	Villargiroud
19 844	13 463	33 770	25 463	140 019	Villariaz
19 875	54 282	51 550	112 966	103 177	Villarimboud
28 786	11 524	49 005	68 381	45 244	Villarsvirivieux
71 513	96 485	115 363	253 784	338 811	Villaz-St-Pierre
13 442	16 308	55 726	43 901	65 219	Vuarmarens
43 431	45 035	16 302	35 175	228 930	Vuist.-dt-Romont
2 323 120	4 794 638	941 318	12 838 125	9 216 837	Broye/Broye
53 283	22 232	36 921	72 573	119 066	Aumont
8 309	15 340	260	6 282	2 180	Autavaux
6 540	21 598	100	28 925	67 644	Bollion
20 158	36 197	1 918	155 565	37 855	Bussy
54 020	69 933	26 543	87 450	140 797	Châbles
55 182	2 562	1 117	77 504	- 22 649	Chandon
4 550	3 216	551	44 462	7 488	Chapelle
6 411	77 123	19 268	110 596	37 105	Châtillon
24 781	19 610	135 428	25 572	1 100	Cheiry
128 322	220 138	25 424	355 120	209 508	Cheyres
60 253	121 632	50 616	194 721	111 705	Cugy
156 478	177 083	12 483	2 770 935	679 472	Delley
352 765	274 013	45 598	632 487	719 894	Domdidier
66 876	74 259	26 463	149 919	119 901	Dompierre
394 238	2 083 494	33 359	5 319 252	- 227 046	Estavayer-le-Lac
79 311	28 469	20 789	158 734	112 908	Fétigny
32 728	52 394	32 308	223 814	- 40 925	Font
22 352	14 340	6 284	69 075	52 559	Forel
3 979	25 467	3 826	71 445	7 648	Franex
6 255	11 728	963	23 588	29 720	Frasses
1 984	21 696	522	23 455	- 9 907	Les Friques
33 556	139 787	30 596	197 835	275 667	Gletterens
4 318	7 047	24 091	20 180	124 532	Granges-de-Vesin
21 812	53 019	12 806	113 864	120 114	Léchelles
40 406	31 828	3 951	207 494	163 982	Lully
23 389	27 757	16 300	60 625	102 989	Mannens-Grands.
28 047	24 139	8 949	56 957	203 798	Ménières
42 894	48 415	4 662	133 183	56 126	Montagny-la-Ville
109 687	175 900	3 236	161 874	134 529	Montagny-Monts

1,3,4,7Explications, voir page 338 / Erläuterungen siehe Seite 338

Détail des charges des communes (classification fonctionnelle)¹, en francs, en 1989

Detail des Aufwandes der Gemeinden (funktionale Gliederung)¹, in Franken, 1989

Commune	Administration	Ordre public	Enseignement	Culture	Santé	Affaires sociales
Gemeinde	Verwaltung	Öffentliche Sicherheit	Bildung	Kultur	Gesundheit	Soziale Wohlfahrt
Montbrelloz	26 218	8 899	61 264	1 600	23 688	25 547
Montet	87 012	10 503	173 386	6 244	47 612	85 274
Morens	19 357	8 478	42 131	20 744	17 597	20 823
Murist	73 124	21 895	143 641	4 135	43 790	64 169
Nuvilly	44 522	12 420	80 926	2 486	24 133	55 418
Portalban	44 821	19 022	67 761	26 170	24 984	37 770
Praratoud	11 095	3 762	21 707	319	8 134	9 159
Prévondavaux	5 955	1 621	22 521	—	6 299	39 978
Rueyres-les-Prés	42 298	20 014	83 843	17 158	25 101	50 223
Russy	27 387	14 652	40 578	12 578	21 011	19 652
Saint-Aubin	184 509	57 330	476 687	124 027	112 446	220 383
Seiry	32 070	12 900	35 968	1 935	13 207	18 452
Sévaz	37 106	3 996	51 363	21 627	21 335	31 372
Surpierre	34 416	8 169	91 914	1 316	21 477	42 297
Vallon	35 743	7 741	98 604	2 197	27 661	41 824
Vesin	49 740	7 922	78 001	29 967	30 478	33 072
Villeneuve	42 227	15 580	92 042	50 312	24 370	53 653
Vuissens	29 920	3 451	71 238	1 620	18 292	38 607
Veveyse / Vivisbach	2 697 640	1 221 382	5 343 755	1 293 368	1 309 309	2 012 626
Attalens	534 731	78 124	812 976	152 047	271 978	322 136
Besencens	19 581	13 659	31 900	1 310	9 615	16 438
Bossonnens	126 604	86 098	272 624	70 856	89 012	131 603
Bouloz	34 133	8 082	67 621	36 006	24 655	33 751
Châtel-St-Denis	1 362 690	752 784	2 690 013	779 368	473 746	800 043
Le Crêt	37 890	23 006	107 625	41 269	35 121	60 860
Fiaugères	29 396	17 244	62 820	2 724	16 628	25 488
Granges	153 135	38 810	292 847	52 366	97 132	104 127
Grattavache	19 049	23 601	53 366	12 654	13 807	22 380
Pont	16 050	7 484	29 272	15 427	10 685	17 709
Porsel	39 938	16 334	93 172	32 528	34 716	74 920
Progens	25 500	9 477	84 428	31 671	26 713	50 308
Remaufens	117 887	28 637	265 793	13 779	63 272	136 396
Saint-Martin	58 398	30 597	132 303	6 552	31 534	50 037
Semsaes	122 658	87 445	346 995	44 811	110 695	166 430

¹Explications, voir page 338 / Erläuterungen siehe Seite 338

Détail des charges des communes (classification fonctionnelle)¹, en francs, en 1989

Detail des Aufwandes der Gemeinden (funktionale Gliederung)¹, in Franken, 1989

Transports	Environnement	Economie	Finances ³	Autres finances ^{4,7} Différence d'arrondissement	Commune
Verkehr	Umwelt	Volks- wirtschaft	Finanzen ³	Übrige Finanzen ^{4,7} Differenz auf gerundete Zahlen	Gemeinde
5 496	36 933	2 519	47 539	33 341	Montbrelloz
13 535	47 692	21 765	159 106	1 430	Montet
2 637	11 643	1 821	18 474	43 274	Morens
64 923	54 062	39 316	48 612	88 465	Murist
14 053	40 671	16 494	62 209	75 813	Nuvilly
16 233	74 252	912	96 041	- 19 246	Portalban
6 309	16 176	467	6 582	- 6 300	Praratoud
7 796	2 622	16 747	3 432	47 057	Prévondavaux
16 060	28 276	4 481	65 843	105 541	Rueyres-les-Prés
3 570	11 705	17 469	45 104	42 127	Russy
165 568	350 276	21 041	296 271	4 709 076	Saint-Aubin
6 489	19 455	20 062	56 481	45 559	Seiry
7 566	39 979	5 941	41 594	434 991	Sévaz
12 031	51 577	91 484	71 505	59 748	Surpierre
21 744	40 838	27 659	33 937	86 213	Vallon
42 470	29 573	27 398	47 461	97 951	Vesin
64 701	42 513	11 058	118 737	- 32 087	Villeneuve
9 055	15 979	29 352	65 711	66 124	Vuissens
2 635 063	3 105 163	1 853 138	4 328 920	2 938 961	Veveyse / Vivisbach
274 450	559 216	177 249	747 837	627 369	Attalens
6 033	22 538	8 678	35 496	127 316	Besencens
115 336	110 982	63 202	148 494	203 143	Bossonnens
14 704	26 294	28 743	72 653	50 598	Bouloz
1 722 466	1 501 691	744 301	1 801 766	949 918	Châtel-St-Denis
21 693	63 551	19 129	230 817	24 550	Le Crêt
13 283	28 572	19 158	58 671	18 179	Fiaugères
199 570	224 844	65 052	128 131	241 592	Granges
7 515	26 401	3 638	45 594	40 926	Grattavache
5 315	10 760	16 893	43 922	195 699	Pont
20 433	56 653	20 135	62 828	110 390	Porsel
34 957	75 126	3 141	72 115	117 805	Progens
46 385	68 828	123 874	319 065	40 248	Remaufens
46 965	94 924	14 134	171 244	82 804	Saint-Martin
105 958	234 783	545 811	390 287	108 424	Semsales

^{1,3,4,7}Explications, voir page 338 / Erläuterungen siehe Seite 338

Détail des produits des communes (classification fonctionnelle)¹, en francs, en 1989

Detail der Erträge der Gemeinden (funktionale Gliederung)¹, in Franken, 1989

Commune	Administration	Ordre public	Enseignement	Culture	Santé	Affaires sociales	Transports
Gemeinde	Verwaltung	Öffentliche Sicherheit	Bildung	Kultur	Gesundheit	Soziale Wohlfahrt	Verkehr
Canton / Kanton	27 121 302	15 130 217	23 723 141	5 812 812	1 095 273	13 281 987	10 231 522
Sarine / Saane	15 036 382	4 199 398	13 233 516	1 970 740	437 789	3 655 493	2 882 295
Arconciel	3 473	33 767	2 580	200	1 528	408	1 692
Autafond	36	700	9 238	-	247	-	-
Autigny	5 901	49 594	33 284	-	545	-	-
Avry-sur-Matran	63 090	27 823	6 254	4 858	2 482	461	940
Belfaux	20 719	77 045	73 996	28 751	3 535	23 438	9 227
Bonnefontaine	10 062	87 386	39 416	-	1 154	2 326	350
Chénens	3 848	10 890	2 086	2 815	375	-	110
Chésopelloz ...	1 667	7 139	90	-	69	-	-
La Corbaz	70	10 160	-	-	410	-	11 660
Corjolens	879	1 362	-	-	280	2 404	1 588
Cormagens	-	1 052	6 440	-	22	-	-
Corminbœuf ...	83 224	71 434	17 104	4 379	2 051	1 720	3 799
Corpataux	381	14 223	36 880	-	2 889	-	1 100
Corseroy	3 336	34 456	1 183	-	1 280	47	-
Cottens	9 095	36 467	2 695	-	2 316	54	-
Ecuwillens	15 372	45 352	360	7 177	1 071	-	-
Ependes	8 324	49 102	216	-	2 820	318	-
Essert	2 502	13 989	2 280	4 234	582	332	-
Estavayer-le-Glx	5 346	12 187	1 600	-	432	17 775	300
Farvagny-le-Gd .	30 384	235 609	60	-	4 284	9 815	4 283
Farvagny-le-Petit	249	26 012	1 800	13	42	-	500
Ferpicloz	229	16 391	872	-	87	3 118	-
Fribourg	10 764 874	1 899 049	12 222 568	799 681	227 455	3 156 955	2 201 684
Givisiez	141 985	22 012	10 645	8 895	-	-	6 790
Granges-Paccot	46 382	58 315	28 001	9 700	4 286	17 347	1 350
Grenilles	1 039	8 567	2 477	-	247	-	48 544
Grolley	39 522	108 707	8 223	7 607	3 081	1 822	1 226
Lentigny	15 182	64 802	-	-	1 733	-	2 542
Lossy-Formang.	963	20 104	5 016	-	124	-	437
Lovens	5 777	8 300	27	-	495	-	-
Magnedens ...	20	547	11 937	-	76	-	-
Marly	2 446 499	344 302	250 737	862 122	65 132	118 062	561 157
Matran	163 747	44 951	2 400	3 272	1 096	-	-
Montévraz	4 451	39 640	21 541	-	698	-	-
Neyruz	94 481	69 272	10 410	-	1 985	-	750
Noréaz	5 051	8 793	6 019	6 722	1 506	-	-

¹Explications, voir page 338 / Erläuterungen siehe Seite 338

Détail des produits des communes (classification fonctionnelle)¹, en francs, en 1989

Detail der Erträge der Gemeinden (funktionale Gliederung)¹, in Franken, 1989

Environnement	Economie	Impôts directs ⁵	Autres impôts	Finances ³	Autres finances ^{6,7} Différence d'arrondis	Commune
Umwelt	Volks- wirtschaft	Direkte Steuern ⁵	Übrige Steuern	Finanzen ³	Übrige Finanzen ^{6,7} Differenz auf gerundete Zahlen	Gemeinde
49 469 336	31 064 259	303 156 288	106 837 094	28 065 830	34 629 413	Canton / Kanton
19 825 482	2 539 402	125 421 743	44 807 977	6 832 977	7 820 326	Sarine / Saane
102 966	90 403	787 397	264 602	282 616	- 2 669	Arconciel
2 489	10 113	77 359	12 517	34	- 611	Autafond
83 242	43 919	649 637	239 057	98 546	78 683	Autigny
218 378	-	1 504 150	1 268 615	71 009	- 206 860	Avry-sur-Matran
269 502	34 043	3 071 866	592 568	140 879	478 896	Belfaux
70 352	42 030	495 791	299 259	34 521	- 11 072	Bonnefontaine
76 428	35 585	460 727	208 762	66 681	- 3 616	Chénens
12 800	9 543	239 825	93 300	2 294	- 65 263	Chésopelloz
9 895	50	195 331	110 521	12 258	- 18 479	La Corbaz
7 610	4 783	88 339	25 150	15 731	453 283	Corjolens
22 102	2 076	179 964	40 037	104 477	62 900	Cormagens
231 726	27 849	2 401 078	836 327	104 980	245 891	Corminbœuf
16 691	40 826	614 569	285 699	18 743	- 72 415	Corpataux
26 348	34 331	209 960	81 585	54 697	- 10 574	Corserey
139 170	60 629	1 010 684	444 858	105 233	- 34 733	Cottens
179 793	60 662	737 410	291 096	33 786	355 304	Ecuvillens
194 163	19 240	1 274 526	204 784	109 641	- 128 207	Ependes
19 405	31 566	310 492	124 907	15 030	- 14 119	Essert
13 343	65 888	171 816	33 477	42 895	- 9 684	Estavayer-le-Glx
361 787	81 156	808 739	525 879	76 697	- 41 533	Farvagny-le-Gd
9 609	24 676	296 788	108 233	38 170	- 10 797	Farvagny-le-Petit
39 013	9 150	639 358	147 121	45 646	105 789	Ferpicloz
13 237 726	-	63 391 356	19 296 852	3 346 396	5 008 299	Fribourg
213 440	28 531	2 990 519	1 746 284	201 874	- 190 675	Givisiez
257 673	6 327	2 795 316	2 588 172	144 784	- 460 234	Granges-Paccot
3 137	19 118	82 150	31 601	5 877	- 23 524	Grenilles
234 895	41 025	1 532 492	675 832	104 814	60 081	Grolley
72 832	153 302	619 277	303 988	52 734	- 43 567	Lentigny
12 489	16 024	348 821	78 968	14 025	- 75 844	Lossy-Formang.
34 869	60 503	219 184	31 733	14 891	- 40 255	Lovens
2 648	19 516	83 480	153 779	14 584	2 708	Magnedens
691 234	20 398	8 385 505	4 702 242	270 339	1 053 396	Marly
91 362	8 756	1 491 148	775 313	65 102	773 643	Matran
55 730	66 445	365 162	71 343	14 166	- 39 003	Montévraz
108 578	232 484	1 868 354	1 121 965	111 197	- 96 832	Neyruz
47 076	36 438	505 562	334 824	47 931	- 78 717	Noréaz

^{1,3,5,6,7}Explications, voir page 338 / Erläuterungen siehe Seite 338

Détail des produits des communes (classification fonctionnelle)¹, en francs, en 1989

Detail der Erträge der Gemeinden (funktionale Gliederung)¹, in Franken, 1989

Commune	Administration	Ordre public	Enseignement	Culture	Santé	Affaires sociales	Transports
Gemeinde	Verwaltung	Öffentliche Sicherheit	Bildung	Kultur	Gesundheit	Soziale Wohlfahrt	Verkehr
Oberried	257	7 335	687	–	386	388	–
Onnens	4 471	42 743	43 566	7 445	1 365	–	–
Pierrafortscha ..	756	508	1 440	–	138	–	–
Ponthaux	1 407	16 378	8 440	–	2 256	–	–
Posat	893	813	22 930	928	–	1 363	–
Posieux	8 583	56 085	12 235	15 526	4 640	176	685
Praroman	15 085	46 741	13 443	49 222	2 754	716	4 826
Prez-v.-Noréaz ..	13 793	56 695	11 256	–	1 341	1 200	–
Rossens	36 605	41 441	60 761	119 458	4 111	–	2 656
Rueyres-St-Laur.	1 314	37 230	4 500	1 970	–	–	–
Senèdes	1 588	11 724	1 980	–	120	696	–
Treyvaux	33 180	123 202	5 820	–	3 712	5 223	675
Villarlod	7 933	40 329	–	–	137	613	–
Villars-sur-Glâne	783 856	145 979	187 707	25 765	78 328	288 716	12 224
Villarsel-le-Glx .	1 947	5 380	7 900	–	–	–	–
Villarsel-s.-Marly	–	558	–	–	22	–	–
Vuistern.-Ogoz .	124 084	4 997	29 624	–	1 280	–	1 200
Zénauva	2 470	1 759	2 792	–	784	–	–
Singine / Sense	1 379 381	2 430 923	2 252 898	595 206	151 805	426 782	636 879
Alterswil	84 197	62 222	47 776	–	13 542	–	–
Bösingen	107 879	336 475	156 610	–	13 717	22 089	42 140
Brünisried	4 645	7 633	17 368	–	–	–	2 000
Düdingen	249 091	246 716	536 200	10 104	28 438	88 665	102 415
Giffers	13 265	113 273	131 040	3 019	1 978	43 084	39 013
Heitenried	3 767	17 390	49 460	–	2 181	–	1 590
Oberschrot	19 245	92 901	38 793	–	–	4 892	4 684
Plaffeien	373 112	164 574	359 184	–	1 608	23 920	–
Plasselb	34 543	120 051	15 394	–	1 733	13 736	2 446
Rechthalten ...	13 211	89 904	16 249	–	2 005	30 836	–
St. Antoni	41 787	109 029	87 947	480	9 909	10 043	39 698
St. Silvester ...	16 636	70 009	15 917	100	6 574	25 472	–
St. Ursen	19 276	159 492	61 737	4 000	1 637	–	3 979
Schmitten	135 469	261 414	95 125	1 397	48 619	28 313	241 658
Tafers	15 290	65 870	321 305	–	–	–	–
Tentlingen	10 384	224 723	7 536	–	4 701	40 989	30 653
Überstorf	79 404	61 215	77 743	19 966	11 545	37 220	17 967
Wünnewil-Flam.	156 757	212 294	217 334	556 140	2 970	52 014	70 654
Zumholz	1 423	15 738	180	–	648	5 509	37 982

¹Explications, voir page 338 / Erläuterungen siehe Seite 338

Détail des produits des communes (classification fonctionnelle)¹, en francs, en 1989

Detail der Erträge der Gemeinden (funktionale Gliederung)¹, in Franken, 1989

Environnement	Economie	Impôts directs ⁵	Autres impôts	Finances ³	Autres finances ^{6,7} Différence d'arrondis	Commune
Umwelt	Volks- wirtschaft	Direkte Steuern ⁵	Übrige Steuern	Finanzen ³	Übrige Finanzen ^{6,7} Differenz auf gerundete Zahlen	Gemeinde
13 012	28 873	100 812	42 136	15 771	- 14 986	Oberried
50 425	12 538	414 320	198 013	30 959	114 974	Onnens
4 340	6 688	267 161	24 853	5 445	43 464	Pierafortscha
34 436	5 067	466 353	136 151	44 030	- 36 943	Ponthaux
3 736	23 730	71 728	149 923	11 338	15 868	Posat
119 781	43 427	842 980	384 942	115 539	49 851	Posieux
161 278	11 162	1 241 732	347 966	74 891	136 955	Praroman
71 837	54 295	741 402	287 968	74 417	- 82 210	Prez-v.-Noréaz
114 946	115 969	998 830	286 216	147 400	- 140 401	Rossens
32 448	56 959	279 791	81 629	14 924	151 596	Rueyres-St-Laur.
9 188	13 518	141 260	30 403	3 753	- 28 837	Senèdes
149 529	205 449	1 440 541	406 979	98 489	- 249 042	Treyvaux
36 060	132 519	239 679	106 072	28 384	- 8 526	Villarlod
1 728 897	55 458	16 245 960	3 617 380	233 524	1 061 792	Villars-sur-Glâne
13 842	45 194	207 684	74 850	14 547	- 17 590	Villarsel-le-Glx
11 379	-	100 197	35 910	17 214	- 27 046	Villarsel-s.-Marly
94 297	264 726	640 809	399 066	6 620	- 140 606	Vuistern.-Ogoz
5 550	26 445	76 372	46 270	12 454	- 7 577	Zénauva
7 018 817	1 225 382	41 403 850	11 168 974	2 347 443	4 487 197	Singine / Sense
192 808	-	1 717 663	375 821	65 163	- 79 202	Alterswil
276 416	-	2 606 901	849 500	102 285	- 31 673	Bösingen
52 790	-	411 387	133 780	386 146	- 280 180	Brünisried
640 454	3 561	9 269 001	2 099 280	288 715	- 183 355	Düdingen
99 619	33 761	1 374 473	379 908	108 131	- 201 793	Giffers
145 154	2 468	1 015 988	204 321	80 718	- 73 315	Heitenried
101 774	205 402	846 748	212 145	43 623	15 233	Oberschrot
1 075 571	660 517	1 949 631	882 075	165 022	2 200 974	Plaffeien
312 464	208 128	935 540	312 907	86 915	253 899	Plasselb
190 883	9 946	1 001 145	216 957	75 845	- 93 688	Rechthalten
534 404	130	1 740 985	457 635	117 512	1 190 509	St. Antoni
171 383	39 462	767 569	525 579	56 754	75 200	St. Silvester
101 154	-	1 371 502	232 289	25 738	6 266	St. Ursen
846 395	53 628	3 833 287	1 577 232	333 130	953 201	Schmitten
722 482	3 951	3 679 583	626 202	177 265	- 394 420	Tafers
293 337	4 286	1 081 847	263 992	46 762	153 767	Tentlingen
422 246	80	2 330 149	453 552	78 667	- 160 149	Überstorf
833 286	-	5 181 897	1 307 085	95 189	908 903	Wünnewil-Flam.
6 197	62	288 554	58 714	13 863	227 020	Zumholz

1.3.5.6.7Explications, voir page 338 / Erläuterungen siehe Seite 338

Détail des produits des communes (classification fonctionnelle)¹, en francs, en 1989

Detail der Erträge der Gemeinden (funktionale Gliederung)¹, in Franken, 1989

Commune	Administration	Ordre public	Enseignement	Culture	Santé	Affaires sociales	Transports
Gemeinde	Verwaltung	Öffentliche Sicherheit	Bildung	Kultur	Gesundheit	Soziale Wohlfahrt	Verkehr
Gruyère / Greyerz	7 135 892	2 779 628	711 774	1 839 733	124 817	8 367 088	4 931 218
Albeuve	33 433	30 282	23 209	–	2 380	56	6 000
Avry-dt-Pont . . .	1 916	83 891	4 800	–	620	403 205	–
Botterens	3 913	2 063	–	500	72	51 799	–
Broc	89 865	23 175	25 477	584	5 589	2 022	18 234
Le Bry	830	8 475	50 862	1 314	1 876	–	9 015
Bulle	5 777 404	732 087	238 669	1 670 666	37 286	5 338 199	4 293 514
Cerniat	13 663	18 257	8 550	–	4 688	35 547	4 796
Charmey	211 623	261 928	31 713	27 717	2 790	43 248	148 258
Châtel-s.-Montsal.	7 180	64 500	14 836	–	718	1 288	535
Corbières	499	2 680	4 560	15 040	467	14 139	522
Crésuz	22 509	29 009	1 761	170	873	4 716	1 260
Echarlens	35 584	31 260	720	–	1 769	–	50
Enney	36 795	93 329	667	–	3 140	6 163	7 418
Estavannens . . .	28 220	12 661	60	–	990	3 108	–
Grandvillard . . .	41 432	131 432	12 643	–	3 091	7 975	2 460
Gruyères	148 440	142 257	270	–	3 107	604 694	46 904
Gumefens	2 063	44 455	120	5 000	1 480	599 238	–
Hauteville	7 384	71 446	16 549	114	1 287	10 235	567
Jaun	41 028	55 955	10 867	5 500	899	49 894	27 280
Lessoc	26 217	9 797	2 046	–	586	1 101	5 876
Marsens	47 814	26 070	127 835	63 678	2 154	503	1 431
Maules	9 499	1 181	1 800	–	1 017	–	650
Montbovon	4 780	11 261	8 571	–	1 145	7 877	487
Morlon	6 669	60 117	9 800	3 120	–	–	–
Neirivue	14 752	36 197	5 005	15 731	1 776	3 694	5 504
Le Pâquier	91 827	7 251	17 442	20 365	2 187	–	–
Pont-la-Ville . . .	871	4 437	471	–	935	107	1 178
Riaz	45 392	58 288	8 995	4 300	5 116	5 556	79 593
La Roche	45 745	23 275	18 478	–	4 805	40 282	12 223
Romanens	6 581	112 168	–	–	733	1 000	–
Rueyres-Treyf. . .	1 096	8 279	5 731	1 998	977	–	–
Sâles	3 928	31 324	7 410	–	819	–	1 530
Sorens	18 792	65 023	–	3 736	1 485	2 913	38 658
La Tour-de-Trême	212 973	225 227	28 967	–	16 960	63 885	192 033
Vaulruz	57 731	106 295	–	–	2 218	2 142	–
Villarbeney	381	7 600	–	200	238	–	–
Villars-sous-Mont	359	650	13 152	–	398	1 646	1 077
Villarvolard	1 962	5 730	3 738	–	493	–	1 060
Vuadens	30 139	137 240	6 000	–	6 757	1 060 856	22 995
Vuippens	4 603	3 076	–	–	896	–	110

¹Explications, voir page 338 / Erläuterungen siehe Seite 338

Détail des produits des communes (classification fonctionnelle)¹, en francs, en 1989

Detail der Erträge der Gemeinden (funktionale Gliederung)¹, in Franken, 1989

Environnement	Economie	Impôts directs ⁵	Autres impôts	Finances ³	Autres finances ^{5,7} Différence d'arrondis	Commune
Umwelt	Volks- wirtschaft	Direkte Steuern ⁵	Übrige Steuern	Finanzen ³	Übrige Finanzen ^{5,7} Differenz auf gerundete Zahlen	Gemeinde
6 688 290	21 602 965	45 413 912	17 299 479	5 755 401	14 769 182	Gruyère/Greyerz
56 495	44 371	741 410	226 173	87 240	- 58 267	Albeuve
255 642	29 946	459 921	473 933	101 809	10 411	Avry-dt-Pont
18 463	2 315	263 821	119 305	110 610	- 13 519	Botterens
427 245	138 046	3 466 579	661 607	152 358	435 144	Broc
43 793	23 421	260 514	94 604	22 679	26 037	Le Bry
2 781 828	17 140 737	15 889 798	5 070 048	1 152 939	11 548 231	Bulle
18 041	141 369	346 783	162 554	118 917	7 550	Cerniat
404 743	457 846	2 061 536	1 283 045	298 048	206 577	Charmey
36 329	31 903	215 823	246 396	17 169	- 6 967	Châtel-s.-Montsal.
47 063	36 435	531 137	118 898	99 603	- 63 848	Corbières
63 010	56 129	373 935	310 807	19 546	62 292	Crésuz
-	49 368	510 632	156 699	102 467	337 845	Echarlens
72 382	93 834	635 946	179 137	100 061	102 918	Enney
19 656	178 147	241 762	95 948	60 427	- 3 203	Estavannens
84 331	199 863	420 344	162 574	112 226	10 698	Grandvillard
423 108	363 273	1 980 062	990 851	394 607	476 010	Gruyères
87 641	68 153	657 946	326 789	46 353	- 70 923	Gumefens
68 706	69 929	381 013	153 570	84 460	35 185	Hauteville
322 313	305 352	819 857	266 703	207 060	99 636	Jaun
6 338	36 376	206 833	48 053	30 143	- 12 823	Lessoc
23 283	49 984	974 741	559 658	28 787	- 39 467	Marsens
24 491	175 703	154 278	62 716	68 231	4 018	Maules
33 584	21 447	264 753	98 835	63 817	- 18 059	Montbovon
59 114	122 090	488 222	261 512	58 624	- 13 578	Morlon
25 164	108 540	395 454	113 689	160 333	- 26 287	Neirivue
98 468	88 343	1 447 013	518 822	74 248	- 391 969	Le Pâquier
33 321	10 439	420 827	176 761	76 879	265 212	Pont-la-Ville
54 382	210 990	1 806 470	527 005	198 252	218 381	Riaz
92 888	336 207	1 523 181	393 366	54 972	49 614	La Roche
25 555	36 096	164 423	65 386	52 650	- 38 448	Romanens
13 867	80	141 901	54 052	58 451	- 4 780	Rueyres-Treyf.
94 090	34 717	469 811	90 827	153 046	- 37 253	Sâles
107 800	112 957	711 985	176 137	63 504	147 777	Sorens
457 890	173 212	3 121 176	2 108 967	716 471	1 209 759	La Tour-de-Trême
75 273	197 881	735 790	250 729	170 346	- 4 806	Vaulruz
16 621	-	79 194	27 973	5 139	- 4 667	Villarbeney
24 540	45 498	134 150	27 083	52 671	14 957	Villars-sous-Mont
25 410	55 941	133 055	75 116	173 883	- 3 148	Villarvolard
140 159	314 642	1 574 000	400 245	154 129	249 844	Vuadens
25 263	41 385	207 836	162 906	52 246	63 098	Vuippens

1,3,5,6,7 Explications, voir page 338 / Erläuterungen siehe Seite 338

Détail des produits des communes (classification fonctionnelle)¹, en francs, en 1989

Detail der Erträge der Gemeinden (funktionale Gliederung)¹, in Franken, 1989

Commune	Administration	Ordre public	Enseignement	Culture	Santé	Affaires sociales	Transports
Gemeinde	Verwaltung	Öffentliche Sicherheit	Bildung	Kultur	Gesundheit	Soziale Wohlfahrt	Verkehr
Lac / See	1 172 359	2 245 535	6 767 979	1 128 239	220 259	402 438	720 041
Agriswil	1 109	6 998	397	–	–	591	2 445
Altavilla	559	2 602	–	325	542	–	228
Barberêche	7 207	28 827	3 087	–	1 465	6 876	17 963
Bas-Vully	73 307	53 947	77 358	2 400	3 211	18 539	10 202
Büchslen	1 623	6 845	–	–	–	–	–
Cordast	13 612	3 489	32 413	–	737	–	182
Cormérod	577	10 381	8 510	–	114	–	1 800
Corsalettes	89	957	7 600	–	24	–	–
Courgevaux	14 373	235 609	29 253	6 681	–	1 980	13 646
Courlevon	2 751	28 203	–	–	–	–	12 300
Cournillens	1 413	3 978	–	–	615	–	170
Courtaman	25 019	31 286	212 352	2 101	3 857	6 280	33 850
Courtepin	107 469	80 652	126 123	27 182	43 371	–	4 834
Courtion	22 648	13 646	–	–	–	–	1 884
Cressier	6 974	9 355	726	200	2 198	771	512
Fräschels	17 155	59 387	28 511	672	–	4 226	13 677
Galmiz	24 776	26 384	1 162	62 743	–	33 039	–
Gempenach	6 651	162	6 032	7 200	–	–	–
Greng	954	3 549	–	–	–	–	340
Gurmels	60 359	95 135	81 039	–	4 748	–	4 306
Guschelmuth	3 606	33 098	3 142	1 500	733	–	235
Haut-Vully	48 849	131 482	19 590	–	1 293	60 730	1 434
Jeuss	7 850	21 928	2 127	–	452	–	–
Kerzers	498 869	160 051	1 759 840	98 600	29 154	30 567	142 661
Kleinbösingén	4 250	10 703	41 389	–	1 050	3 934	56 936
Kleingurmels	21	657	600	–	–	–	100
Liebistorf	12 380	42 133	6 243	–	1 308	–	343
Lurtigen	1 913	14 042	3 265	–	98	–	–
Meyriez	3 299	21 105	13 002	–	–	–	–
Misery	196	42 825	10	–	1 386	73	1 445
Muntelier	30 492	15 763	10 278	48 023	–	2 939	20 043
Murten	122 181	932 855	4 244 452	867 262	120 170	231 893	364 988
Ried	23 281	31 555	5 684	2 010	–	–	–
Salvenach	11 560	22 277	6 343	1 047	503	–	480
Ulmiz	6 032	16 365	3 053	293	–	–	31
Villarepos	3 203	24 664	710	–	1 987	–	–
Wallenbuch	3 532	19 176	9 260	–	408	–	–
Wallenried	2 220	3 464	24 428	–	835	–	13 006

¹Explications, voir page 338 / Erläuterungen siehe Seite 338

Détail des produits des communes (classification fonctionnelle)¹, en francs, en 1989

Detail der Erträge der Gemeinden (funktionale Gliederung)¹, in Franken, 1989

Environnement	Economie	Impôts directs ⁵	Autres impôts	Finances ³	Autres finances ^{5,7} Différence d'arrondis	Commune
Umwelt	Volks- wirtschaft	Direkte Steuern ⁵	Übrige Steuern	Finanzen ³	Übrige Finanzen ^{5,7} Differenz auf gerundete Zahlen	Gemeinde
6 402 202	1 340 492	32 725 647	10 997 442	3 915 534	3 130 868	Lac / See
71 130	8 855	170 299	37 838	55 516	- 19 010	Agriswil
17 633	2 555	153 300	42 849	18 931	6 949	Altavilla
43 594	-	608 731	259 393	38 918	- 13 426	Barberêche
297 568	2 476	1 993 573	821 282	133 078	- 186 037	Bas-Vully
44 311	7 721	178 644	53 168	21 938	- 15 567	Büchslen
47 428	77 619	538 410	225 962	298 468	75 929	Cordast
26 126	12 500	170 544	39 407	7 440	16 177	Cormérod
1 640	1 820	107 929	11 825	2 452	- 22 535	Corsalettes
218 235	60 944	961 491	475 944	116 552	- 141 026	Courgevaux
56 242	30 369	258 033	49 649	21 823	- 10 137	Courlevon
11 550	4 287	351 779	78 861	23 028	- 26 666	Cournillens
121 088	6 534	859 806	635 829	7 957	846 280	Courtaman
861 803	11 540	1 942 149	511 321	33 046	110 167	Courtepin
47 765	14 099	227 826	63 153	7 908	- 2 127	Courtion
215 880	49 976	598 374	233 388	80 577	164 569	Cressier
75 201	-	261 907	159 282	76 667	64 666	Fräschels
67 446	16 801	668 391	210 678	127 066	- 10 596	Galmiz
24 609	-	232 998	330 895	15 679	- 41 887	Gempenach
22 928	203	334 545	251 308	68 549	- 113 522	Greng
221 016	76 904	1 309 256	336 341	53 230	520 744	Gurmels
59 473	19 802	243 786	75 544	19 720	- 15 934	Guschelmuth
56 834	46 764	1 110 959	654 788	104 983	153 243	Haut-Vully
35 311	17 707	294 150	74 534	35 528	18 417	Jeuss
675 975	107 527	4 717 846	1 133 164	184 903	197 736	Kerzers
88 894	12 576	318 004	98 153	54 341	109 214	Kleinbösingén
62 287	175	183 411	28 885	2 827	- 3 856	Kleingurmels
64 057	35 121	570 289	157 716	18 042	- 21 084	Liebistorf
166 540	43 876	205 570	45 987	15 180	- 8 859	Lurtigen
247 084	-	606 749	165 850	194 650	- 128 030	Meyriez
41 803	21 638	870 490	85 379	73 571	- 47 943	Misery
96 219	220	1 481 701	640 102	157 422	- 67 126	Muntelier
2 008 557	409 952	7 784 386	2 225 913	1 489 499	1 082 752	Murten
131 019	4 759	729 212	385 749	196 874	- 13 585	Ried
61 693	83 050	361 406	52 956	66 159	1 860	Salvenach
36 551	65 098	375 327	86 780	36 593	- 4 350	Ulmiz
38 860	63 045	459 078	90 533	21 082	616 304	Villarepos
9 392	20 853	87 190	36 850	13 024	23 783	Wallenbuch
28 460	3 126	398 108	130 186	22 313	35 381	Wallenried

^{1,3,5,6,7}Explications, voir page 338 / Erläuterungen siehe Seite 338

Détail des produits des communes (classification fonctionnelle)¹, en francs, en 1989

Detail der Erträge der Gemeinden (funktionale Gliederung)¹, in Franken, 1989

Commune	Administration	Ordre public	Enseignement	Culture	Santé	Affaires sociales	Transports
Gemeinde	Verwaltung	Öffentliche Sicherheit	Bildung	Kultur	Gesundheit	Soziale Wohlfahrt	Verkehr
Glâne / Glane ..	284 358	1 280 761	229 406	39 858	52 797	137 355	248 929
Auboranges ...	644	6 926	—	—	855	—	814
Berlens	408	5 163	—	—	1 739	—	100
Billens	5 212	12 008	8 068	220	956	70	—
Bionnens	867	1 939	—	—	206	—	—
Blessens	248	425	—	—	563	—	—
Chapelle	946	23 135	3 210	—	841	—	5 731
Le Châtelard ...	976	6 539	52 710	—	978	—	84
Châtonnaye ...	8 379	22 406	—	—	891	—	18
Chavannes-Forts	3 453	20 152	2 597	970	2 125	—	160
Chav.-s.-Orson.	703	5 915	88	—	1 388	—	204
Les Ecasseys ..	—	7	—	—	25	—	13 438
Ecublens	123	7 622	50	—	516	—	—
Esmonts	1 204	7 064	—	—	268	—	—
Estévenens	2 148	8 084	6 190	—	194	—	4 840
Gillarens	64	21 400	2 426	—	519	—	160
Grangettes	4 093	2 927	1 080	—	1 141	—	6 764
Hennens	2 621	700	—	—	182	1 624	—
La Joux	5 587	26 914	—	—	994	103	—
Lieffrens	1 033	13	348	—	—	1 569	25 000
Lussy	1 191	1 426	1 500	—	879	—	—
La Magne	62	—	—	—	—	—	—
Massonnens ...	6 734	3 278	1 393	—	2 196	2 655	3 865
Mézières	6 309	42 140	2 582	1 670	610	1 376	795
Middes	5 622	31 157	650	—	1 655	—	—
Montet	503	19 778	—	—	863	—	—
Morlens	362	118	—	—	87	—	—
Mossel	3 006	22 498	49	7 595	222	651	—
La Neirigue	649	63 117	—	—	43	—	—
Orsonnens	2 926	41 266	237	—	318	126	—
Prez-v.-Siviriez .	6 574	10 614	1 087	7 954	235	—	886
Promasens	195	27 198	1 832	—	433	7 469	—
Romont	99 470	420 837	95 938	18 314	15 773	83 537	155 481
Rue	13 015	41 106	3 235	—	765	—	—
Siviriez	12 438	60 626	—	—	515	27 929	—
Sommentier ...	3 473	3 334	—	—	338	—	2 000
Torny-le-Grand .	7 895	36 465	3 317	—	1 128	—	—
Ursy	15 959	25 115	—	—	2 630	—	14 992
Vauderens	2 676	17 084	—	—	1 822	—	—
Villaraboud	377	43 432	345	—	1 279	3 300	—

¹Explications, voir page 338 / Erläuterungen siehe Seite 338

Détail des produits des communes (classification fonctionnelle)¹, en francs, en 1989

Detail der Erträge der Gemeinden (funktionale Gliederung)¹, in Franken, 1989

Environnement	Economie	Impôts directs ⁵	Autres impôts	Finances ³	Autres finances ^{6,7} Différence d'arrondis	Commune
Umwelt	Volks- wirtschaft	Direkte Steuern ⁵	Übrige Steuern	Finanzen ³	Übrige Finanzen ^{6,7} Differenz auf gerundete Zahlen	Gemeinde
2 506 730	1 940 012	20 962 488	6 283 436	2 060 743	- 407 416	Glâne / Glane
21 707	18 137	165 914	26 915	9 912	- 3 225	Auboranges
18 056	7 895	178 935	215 673	25 199	3 099	Berlens
73 594	23 556	482 443	78 469	21 376	- 59 822	Billens
18	6 445	45 765	7 064	7 325	188	Bionnens
2 711	18 786	89 238	35 802	7 770	- 9 369	Blessens
17 785	18 258	259 542	125 797	12 152	- 64 157	Chapelle
10 100	65 861	293 584	59 782	71 979	- 16 978	Le Châtelard
64 307	62 119	481 836	168 322	90 439	6 057	Châtonnaye
20 155	99 562	251 722	51 341	35 890	1 791	Chavannes-Forts
5 294	47 781	214 137	31 552	14 010	201	Chav.-s.-Orson.
6 945	5 514	50 074	11 365	2 499	3 446	Les Ecasseys
5 135	21 167	276 935	83 488	34 593	- 57 358	Ecublens
10 747	18 913	121 457	26 581	20 057	- 6 245	Esmonts
1 160	17 707	126 672	26 868	29 097	- 16 286	Estévenens
14 604	20 409	140 553	28 039	13 058	- 12 390	Gillarens
230	21 309	141 731	30 707	19 465	9 415	Grangettes
1 431	15 865	99 065	29 754	17 259	- 1 593	Hennens
47 395	60 788	285 141	81 957	86 618	39 460	La Joux
4 331	22 490	25 565	11 950	10 899	- 1 772	Lieffrens
17 463	48 625	348 369	87 090	40 291	- 4 064	Lussy
3 764	-	27 051	7 629	9 543	1 162	La Magne
5 539	34 575	408 957	64 965	42 578	86 691	Massonnens
55 932	69 059	632 221	173 791	28 918	- 103 627	Mézières
32 631	103 234	285 166	83 662	24 179	13 138	Middes
14 799	8 855	166 675	39 277	17 281	- 8 138	Montet
440	-	23 716	9 731	378	- 8	Morlens
6 268	24 820	127 561	75 942	13 143	- 5 993	Mossel
-	10 573	58 393	5 262	4 647	- 11 393	La Neirigue
23 201	49 602	261 697	77 924	83 706	- 24 171	Orsonnens
3 908	64 218	246 409	90 147	39 137	- 41 611	Prez-v.-Siviriez
17 048	14 507	246 728	104 930	31 360	41 279	Promasens
1 401 114	282 665	8 339 723	2 146 442	600 849	- 11 427	Romont
28 400	47 848	529 205	268 540	58 131	- 33 622	Rue
67 627	55 349	931 615	276 270	80 093	- 76 578	Siviriez
8 743	20 512	180 813	73 214	24 854	- 25 650	Sommentier
78 326	63 054	349 564	186 299	74 857	189 560	Torny-le-Grand
68 830	17 598	740 516	170 013	17 040	- 179 914	Ursy
23 424	22 943	352 335	108 880	73 916	- 29 105	Vauderens
15 288	21 345	281 250	138 527	25 285	6 821	Villaraboud

1,3,5,6,7Explications, voir page 338 / Erläuterungen siehe Seite 338

Détail des produits des communes (classification fonctionnelle)¹, en francs, en 1989

Detail der Erträge der Gemeinden (funktionale Gliederung)¹, in Franken, 1989

Commune	Administration	Ordre public	Enseignement	Culture	Santé	Affaires sociales	Transports
Gemeinde	Verwaltung	Öffentliche Sicherheit	Bildung	Kultur	Gesundheit	Soziale Wohlfahrt	Verkehr
Villargiroud	786	25 444	–	–	608	540	–
Villariaz	4 594	24 466	–	600	665	675	7 399
Villarimboud	10 928	23 940	2 750	–	955	–	–
Villarsviriaux	3 917	26 838	6 000	–	839	426	–
Villaz-St-Pierre	30 574	20 966	24 409	2 535	2 403	2 874	6 198
Vuarmarens	2 637	9 161	6 415	–	762	2 431	–
Vuist.-dt-Romont	2 777	60 018	900	–	393	–	–
Broye / Broye	1 271 804	1 304 087	313 528	130 477	63 624	169 542	246 104
Aumont	860	27 861	–	–	2 009	5 820	–
Autavaux	100	13 680	554	–	159	–	1 362
Bollion	887	1 591	–	–	1 096	–	–
Bussy	585	513	150	–	1 001	–	–
Châbles	5 810	45 303	12 339	–	–	5 066	993
Chandon	71	1 537	6 773	–	407	–	50 674
Chapelle	–	771	860	–	214	–	1 051
Châtillon	6 035	8 935	–	–	182	–	9 337
Cheiry	474	23 278	720	–	–	–	–
Cheynes	18 400	78 604	3 060	–	945	–	2 255
Cugy	4 582	17 243	–	18 958	3 975	–	–
Delley	73 454	23 984	1 915	1 661	1 606	15 217	1 718
Domdidier	23 780	153 051	110 388	–	16 401	2 828	60 783
Dompierre	6 942	10 093	–	–	5 109	17 016	2 461
Estavayer-le-Lac	897 352	106 691	18 540	13 103	–	70 070	–
Fétigny	5 854	54 976	1 265	500	18	–	9 807
Font	3 093	44 650	–	–	–	–	5 210
Forel	285	19 282	1 369	–	134	–	600
Franex	483	357	3 586	–	24	–	–
Frasses	130	15 797	–	–	1 182	–	–
Les Friques	40	15	–	5 232	134	160	–
Gletterens	16 789	28 821	–	–	1 056	–	–
Granges-de-Vesin	70 419	13 188	–	–	124	–	–
Léchelles	3 372	56 630	8 063	1 709	2 242	500	176
Lully	10 584	81 813	620	37 360	2 010	35	–
Mannens-Grands.	2 573	12 269	2 332	–	2 186	37	62 804
Ménières	4 080	29 781	7 685	–	96	–	–
Montagny-la-Ville	–	15 804	568	–	786	–	–
Montagny-Monts	20 421	114 776	79 700	–	4 076	17 734	18 614

¹Explications, voir page 338 / Erläuterungen siehe Seite 338

Détail des produits des communes (classification fonctionnelle)¹, en francs, en 1989

Detail der Erträge der Gemeinden (funktionale Gliederung)¹, in Franken, 1989

Environnement	Economie	Impôts directs ⁵	Autres impôts	Finances ³	Autres finances ^{6,7} Différence d'arrondis	Commune
Umwelt	Volks- wirtschaft	Direkte Steuern ⁵	Übrige Steuern	Finanzen ³	Übrige Finanzen ^{6,7} Differenz auf gerundete Zahlen	Gemeinde
17 406	52 351	157 714	62 249	41 011	- 23 775	Villargiroud
17 711	30 762	259 623	80 948	31 916	44 893	Villariaz
56 039	44 714	373 644	122 575	37 908	9 123	Villarimboud
19 539	63 262	180 625	46 979	55 214	- 19 640	Villarsiviriaux
156 896	158 174	927 535	468 336	14 573	16 515	Villaz-St-Pierre
11 082	46 743	278 176	52 037	9 614	- 6 213	Vuarmarens
29 607	12 062	516 898	130 351	50 724	- 26 131	Vuist.-dt-Romont
4 915 588	530 176	23 309 072	9 648 780	6 315 633	4 020 090	Broye / Broye
33 857	48 800	395 510	145 875	16 871	- 38 808	Aumont
8 909	3 165	173 502	27 952	11 620	- 23 624	Autavaux
27 690	-	198 104	96 719	3 601	- 119 253	Bollion
40 271	100	282 769	116 756	51 143	- 7 027	Bussy
35 772	20 716	445 857	247 048	47 718	- 62 167	Châbles
1 945	-	119 672	30 551	3 342	- 8 335	Chandon
929	-	62 634	29 430	6 150	16 625	Chapelle
25 550	10 758	218 788	148 934	23 445	25 458	Châtillon
18 063	17 045	242 589	100 943	59 176	- 31 368	Cheiry
246 967	14 220	706 266	412 284	184 437	74 728	Cheyres
73 719	34 465	1 192 620	242 381	21 023	- 108 702	Cugy
59 782	8 903	448 965	347 806	3 442 364	- 19 064	Delley
208 373	29 898	2 456 554	1 257 458	91 864	59 655	Domdidier
50 854	692	558 673	192 761	51 244	8 244	Dompierre
2 835 441	19 208	5 849 297	2 513 881	671 350	- 366 625	Estavayer-le-Lac
57 742	1 180	519 850	148 383	73 193	21 944	Fétigny
15 261	12 549	295 985	94 312	5 939	4 852	Font
7 420	4 598	260 702	30 669	17 210	1 274	Forel
32 080	5 146	70 982	15 954	5 850	- 10 255	Franex
9 344	-	174 046	26 044	8 671	- 3 548	Frasses
5 583	-	57 390	9 619	26 242	6 279	Les Friques
134 813	5 581	354 631	265 264	225 803	39 163	Gletterens
6 375	26 101	105 285	39 374	16 610	190 142	Granges-de-Vesin
30 564	24 253	451 671	132 466	78 455	- 20 020	Léchelles
24 580	80	367 264	242 794	60 352	11 853	Lully
22 391	21 563	399 487	256 849	28 826	- 47 278	Mannens-Grands.
10 310	9 851	587 582	182 990	27 100	- 264 982	Ménières
51 948	1 600	488 092	92 429	26 630	- 33 800	Montagny-la-Ville
77 876	574	934 574	300 453	39 766	139 140	Montagny-Monts

1,3,5,6,7 Explications, voir page 338 / Erläuterungen siehe Seite 338

Détail des produits des communes (classification fonctionnelle)¹, en francs, en 1989

Detail der Erträge der Gemeinden (funktionale Gliederung)¹, in Franken, 1989

Commune	Administration	Ordre public	Enseignement	Culture	Santé	Affaires sociales	Transports
Gemeinde	Verwaltung	Öffentliche Sicherheit	Bildung	Kultur	Gesundheit	Soziale Wohlfahrt	Verkehr
Montbrelloz	208	13 413	225	–	43	–	3 000
Montet	4 851	15 246	20 866	–	2 297	–	–
Morens	12	22 262	2 100	1 277	676	–	–
Murist	9 409	4 215	3 533	–	1 696	3 438	140
Nuvilly	11 325	8 953	–	–	1 647	42	–
Portalban	7 556	11 200	2 510	–	854	–	–
Praratoud	341	440	–	–	–	–	604
Prévondavaux	1 477	13	6 600	–	–	30 644	1 729
Rueyres-les-Prés	895	13 566	540	2 315	725	786	2 709
Russy	2 393	5 328	–	4 157	1 212	149	2 172
Saint-Aubin	32 710	23 165	5 320	–	4 386	–	–
Seiry	778	10 335	–	–	83	–	–
Sévaz	615	108 783	–	25 884	763	–	382
Surpierre	2 956	22 961	1 416	–	84	–	–
Vallon	1 255	2 836	1 200	–	830	–	2 263
Vesin	11 847	36 685	230	–	684	–	–
Villeneuve	707	2 935	8 501	14 317	318	–	2 123
Viussens	5 014	457	–	4 004	154	–	3 137
Veveyse /							
Vivisbach	841 126	889 885	214 040	108 559	44 182	123 289	566 056
Attalens	140 300	71 457	114 428	–	6 904	11 578	19 023
Besencens	1 590	56 335	–	–	251	1 322	180
Bossonnens	20 974	32 713	–	2 894	4 575	1 037	11 250
Bouloz	4 212	16 560	–	–	428	42	–
Châtel-St-Denis	591 669	468 643	79 590	105 665	12 330	80 314	527 753
Le Crêt	9 228	11 907	9 285	–	1 488	2 581	682
Fiaugères	1 341	1 148	448	–	748	–	–3 520
Granges	18 086	32 683	–	–	5 948	18 487	2 375
Grattavache	3 200	18 307	7 150	–	–	650	–
Pont	396	2 684	1 216	–	209	333	–
Porsel	1 128	12 485	–	–	1 391	–	444
Progens	1 783	1 592	–	–	626	2 523	–
Remaufens	18 461	64 349	1 477	–	4 171	–	–
Saint-Martin	945	23 607	60	–	909	1 065	769
Semsaies	27 813	75 415	386	–	4 204	3 357	7 100

¹Explications, voir page 338 / Erläuterungen siehe Seite 338

Détail des produits des communes (classification fonctionnelle)¹, en francs, en 1989

Detail der Erträge der Gemeinden (funktionale Gliederung)¹, in Franken, 1989

Environnement	Economie	Impôts directs ⁵	Autres impôts	Finances ³	Autres finances ^{6,7} Différence d'arrondis	Commune
Umwelt	Volks- wirtschaft	Direkte Steuern ⁵	Übrige Steuern	Finanzen ³	Übrige Finanzen ^{6,7} Differenz auf gerundete Zahlen	Gemeinde
20 386	–	188 813	23 928	14 794	16 256	Montbrelloz
40 282	23 354	256 599	151 263	33 122	2 269	Montet
9 756	–	169 153	21 207	13 845	–31 787	Morens
30 457	4 922	455 714	120 915	43 431	–31 594	Murist
9 100	7 961	309 448	93 472	14 459	–1 330	Nuvilly
109 581	–	256 355	222 964	85 189	14 300	Portalban
3 092	–	60 720	9 250	9 907	–13 763	Praratoud
1 718	21 799	71 385	5 324	9 164	12 734	Prévondavaux
15 321	–	256 513	120 556	54 380	–6 216	Rueyres-les-Prés
2 997	6 832	140 491	67 077	28 351	–4 888	Russy
297 125	2 758	1 073 752	341 358	504 385	4 541 285	Saint-Aubin
14 241	19 621	114 040	134 836	5 942	–4 461	Seiry
73 773	–	207 000	153 433	10 675	118 262	Sévaz
45 647	–	347 481	81 196	29 745	–44 690	Surpierre
44 969	4 898	200 262	106 073	42 642	21 496	Vallon
10 918	50 298	291 613	63 172	13 218	10 728	Vesin
11 759	12 136	343 190	110 591	29 992	–11 490	Villeneuve
20 057	54 551	147 202	73 786	46 397	–1 522	Vuissens
2 112 227	1 885 830	13 919 576	6 631 006	838 099	809 166	Veveyse / Vivisbach
416 561	141 756	2 472 208	1 099 852	149 829	–85 675	Attalens
15 494	20 248	125 071	42 377	15 456	17 673	Besencens
104 487	52 233	781 784	383 896	102 097	–67 254	Bossonnens
19 680	34 308	250 468	85 310	9 038	–14 911	Bouloz
992 852	673 721	5 829 504	3 231 080	147 681	845 734	Châtel-St-Denis
51 170	28 945	368 787	85 470	41 222	64 296	Le Crêt
23 843	17 525	187 370	51 824	26 679	–24 865	Fiagères
171 236	70 765	840 630	387 190	81 181	–4 266	Granges
20 609	6 061	174 326	70 308	6 304	–4 182	Grattavache
10 983	16 802	193 285	106 265	7 664	36 219	Pont
52 170	32 790	307 386	88 675	37 725	29 276	Porsel
19 989	3 329	234 877	293 160	9 838	–32 311	Progens
85 721	113 788	718 140	186 140	59 221	16 087	Remaufens
51 350	12 813	398 902	151 284	28 109	48 234	Saint-Martin
76 082	660 746	1 036 838	368 175	116 055	–14 889	Semsaies

1.3.5.6.7Explications, voir page 338 / Erläuterungen siehe Seite 338

Explications

¹La classification fonctionnelle est reprise du manuel de comptabilité publique, édité par la Conférence des directeurs cantonaux des finances, Berne 1982.

²Sans les associations de communes.

³Ce poste englobe les charges ou produits du patrimoine financier ainsi que les intérêts et les amortissements obligatoires des dettes qui ont été contractées pour financer des dépenses du patrimoine administratif.

⁴Ce poste englobe les amortissements comptables non obligatoires et les attributions aux réserves non obligatoires.

⁵Ce poste englobe les impôts sur le revenu et la fortune des personnes physiques ainsi que les impôts sur le bénéfice et les fonds propres des personnes morales. Les montants sont basés sur la statistique fiscale du 16 août 1990 du Service cantonal des contributions, multipliés par la cote communale d'impôts. Les différences entre ce calcul et le montant figurant dans les comptes communaux sont englobées dans le chapitre «autres finances».

⁶Ce poste englobe les prélèvements sur les réserves ainsi que la rectification du produit des impôts (différence entre la statistique fiscale selon point 5 et le montant figurant dans les comptes communaux).

⁷Ce poste englobe également la différence due à l'abandon des centimes.

Erläuterungen

¹Die funktionale Gliederung wurde aus dem Handbuch des Rechnungswesens der öffentlichen Haushalte, herausgegeben von der Konferenz der kantonalen Finanzdirektoren, Bern 1982, übernommen.

²Ohne Gemeindeverbände.

³Dieser Posten umfasst die Aufwände und Erträge des Finanzvermögens wie auch Zinsen und obligatorische Tilgungen auf Schulden, die zur Finanzierung von Ausgaben des Verwaltungsvermögens aufgenommen wurden.

⁴Dieser Posten umfasst die nicht vorgeschriebenen Abschreibungen und die Zuweisungen an nicht obligatorische Reserven.

⁵Dieser Posten umfasst die Steuern auf Einkommen und Vermögen der natürlichen Personen wie auch die Steuern auf Gewinn und Eigenkapital der juristischen Personen. Die Beträge basieren auf der Steuerstatistik vom 16. August 1990 der kantonalen Steuerverwaltung, multipliziert mit der kommunalen Steuerquote. Die Differenzen zwischen dieser Berechnung und dem Betrag, der in der Gemeinderechnung steht, werden im Kapitel «Übrige Finanzen» erfasst.

⁶Dieser Posten umfasst die Entnahmen aus den Reserven wie auch die Berichtigungen des Steuerertrages (Unterschied zwischen der Steuerstatistik gemäss 5. Punkt und dem Betrag, der in der Gemeinderechnung steht).

⁷Dieser Posten umfasst auch die Differenz, die sich aus den nichtaufgeführten Rappen ergibt.

Impôt cantonal des personnes physiques, par classe de revenu imposable, depuis l'exercice fiscal 1977

Kantonssteuer der natürlichen Personen, nach steuerbarer Einkommensklasse, seit Steuerjahr 1977

	1977	1979	1981	1983	1985	1987	1989
Revenu imposable en fr. Steuerbares Einkommen in Fr.	Nombre de contribuables / Anzahl der Steuerpflichtigen						
– 4 000	16 887	12 517	13 703	15 293	17 065	14 853	18 203
4 001 – 8 000	11 709	10 995	11 771	11 259	9 728	8 969	9 211
8 001 – 12 000	8 178	8 206	8 778	8 462	7 120	7 976	6 532
12 001 – 16 000	9 233	8 669	8 592	7 607	6 092	5 891	5 487
16 001 – 20 000	10 479	10 355	10 310	8 809	7 964	7 143	6 406
20 001 – 24 000	9 571	9 848	10 436	9 832	9 568	8 411	7 337
24 001 – 28 000	7 067	7 705	8 356	9 269	9 344	8 539	8 078
28 001 – 32 000	5 073	5 749	6 320	7 437	7 960	8 317	8 294
32 001 – 36 000	3 489	3 875	4 694	5 730	6 410	6 784	7 069
36 001 – 40 000	2 498	2 857	3 308	4 518	4 979	6 118	6 081
40 001 – 44 000	1 821	1 958	2 331	3 464	3 892	4 924	5 222
44 001 – 48 000	1 328	1 358	1 753	2 549	3 124	4 141	4 530
48 001 – 52 000	977	1 042	1 253	1 898	2 461	3 330	3 637
52 001 – 98 000	3 289	3 281	3 970	6 146	8 269	12 486	14 521
98 001 et plus	728	701	906	1 300	1 686	2 306	2 877
und mehr							
Total	92 327	89 116	96 481	103 573	105 662	110 188	113 485

	1977	1979	1981	1983	1985	1987	1989
Revenu imposable en fr. Steuerbares Einkommen in Fr.	Montant de l'impôt en 1000 francs / Steuerbetrag in 1000 Franken						
– 4 000	906	967	1 209	1 237	1 460	1 406	1 518
4 001 – 8 000	2 853	2 809	2 365	2 206	1 691	1 523	1 622
8 001 – 12 000	4 311	4 393	3 756	3 640	2 727	3 017	2 294
12 001 – 16 000	7 448	7 086	6 184	5 552	4 042	3 599	3 442
16 001 – 20 000	11 918	11 924	11 064	9 374	7 770	6 682	5 868
20 001 – 24 000	14 477	15 052	15 289	14 330	12 826	10 642	9 266
24 001 – 28 000	13 626	15 046	15 863	17 685	16 256	13 853	13 122
28 001 – 32 000	12 045	13 835	15 144	17 711	17 247	16 467	16 709
32 001 – 36 000	9 875	11 122	13 408	16 254	16 846	15 906	16 968
36 001 – 40 000	8 171	9 564	11 092	15 145	15 238	16 406	16 596
40 001 – 44 000	6 749	7 548	9 003	13 371	13 834	15 014	16 313
44 001 – 48 000	5 466	5 957	7 769	11 182	12 540	14 324	15 913
48 001 – 52 000	4 406	5 105	6 196	9 290	11 184	13 075	14 399
52 001 – 98 000	20 114	23 050	28 398	43 224	55 644	73 255	85 985
98 001 et plus	15 056	15 741	21 398	29 133	37 793	45 988	60 398
und mehr							
Total	137 421	149 199	168 138	209 334	227 098	251 157	280 413

Impôt cantonal des personnes physiques, par classe de revenu imposable et par classe de fortune imposable, selon l'état civil et le nombre d'enfants, pour l'exercice fiscal 1989

Kantonssteuer der natürlichen Personen, nach steuerpflichtigen Einkommens- und Vermögensklassen, nach Zivilstand und Kinderzahl, im Steuerjahr 1989

Domicile canton FR / Wohnort Kanton FR							Hors canton Ausser Kanton	Total
	Célibataires	Mariés s. enfant	Mariés avec 1 enfant	2 enfants	3 enfants	4 enfants +		
Ledige	Verheiratete o. Kind	Verheiratete mit 1 Kind	2 Kindern	3 Kindern	4 Kindern +			

Nombre de contribuables par classe de revenu imposable Anzahl der Steuerpflichtigen nach steuerpflichtigen Einkommensklassen

Revenu imposable en fr. Steuerpflichtiges Einkommen in Fr.									
– 3 500	6 433	2 997	177	159	86	50	6 766	16 668	
3 501 – 10 000	5 977	6 128	291	258	126	49	1 491	14 320	
10 001 – 20 000	6 713	5 873	717	751	381	120	296	14 851	
20 001 – 30 000	9 973	5 574	1 517	1 785	630	141	128	19 748	
30 001 – 40 000	6 428	5 303	1 905	2 477	768	134	96	17 111	
40 001 – 50 000	2 113	4 551	1 885	2 279	655	107	68	11 658	
50 001 – 100 000	1 244	7 275	3 093	3 485	1 040	157	117	16 411	
100 001 – 150 000	64	776	320	353	139	31	29	1 712	
150 001 +	40	419	174	206	108	38	21	1 006	
Total	38 985	38 896	10 079	11 753	3 933	827	9 012	113 485	

Nombre de contribuables par classe de fortune imposable Anzahl der Steuerpflichtigen nach steuerpflichtigen Vermögensklassen

Fortune imposable en fr. Steuerpflichtiges Vermögen in Fr.									
– 20 000	33 090	20 729	6 635	8 204	2 469	518	3 911	75 556	
20 001 – 50 000	1 565	2 870	607	694	242	47	1 678	7 703	
50 001 – 100 000	1 378	3 435	670	771	284	38	1 666	8 242	
100 001 – 200 000	1 824	5 922	1 087	1 127	490	112	1 167	11 729	
200 001 – 300 000	584	2 441	425	420	180	34	244	4 328	
300 001 – 400 000	236	1 201	212	200	102	22	95	2 068	
400 001 – 500 000	93	596	115	87	47	17	76	1 031	
500 001 – 600 000	64	384	73	70	27	11	28	657	
600 001 – 700 000	31	252	60	32	20	7	26	428	
700 001 – 800 000	21	182	25	23	9	4	23	287	
800 001 – 900 000	16	129	30	17	8	1	15	216	
900 001 – 1 000 000	16	113	23	10	8	2	19	191	
1 000 001 +	67	642	117	98	47	14	64	1 049	
Total	38 985	38 896	10 079	11 753	3 933	827	9 012	113 485	

Remarque / Bemerkung

Les contribuables veufs, veuves ou divorcé(e)s sont compris dans les rubriques mariés avec ou sans enfants à charge / Die steuerpflichtigen Witwen, Witwen oder Geschiedenen sind in den Zahlen der Verheirateten mit oder ohne unterhaltsbedürftige Kinder enthalten

Rendement de l'impôt cantonal¹, depuis 1975

Staatssteuerertrag¹, seit 1975

Année	Nombre de contribuables	Rendement	Année	Nombre de contribuables	Rendement
Jahr	Steuerpflichtige	Ertrag	Jahr	Steuerpflichtige	Ertrag
1975	93 352	157 660 039	1985	122 431	281 026 835
1976	96 355	149 961 131	1986	125 718	295 329 113
1977	99 253	167 231 248	1987	...	312 479 447
1978	102 622	167 903 458	1988	...	334 285 093
1979	103 968	182 039 977	1989	...	359 345 612
1980	104 211	194 258 204	1990	...	404 440 142
1981	110 412	210 540 819			
1982	115 296	226 462 862			
1983	117 649	265 684 639			
1984	120 272	267 430 861			

¹Y compris l'impôt à la source / Quellensteuer inbegriffen

Rendement de l'impôt fédéral direct, par année, en francs, depuis la 8^e période

Direkte Bundessteuererträge pro Jahr, in Franken, seit der 8. Periode

Période	Personnes physiques Natürliche Personen	Personnes morales / Juristische Personen			Total	Personnes physiques et personnes morales Natürliche und juristische Personen
		Sociétés anonymes Aktien-gesellschaften	Sociétés coopératives Genossen-schaften	Autres personnes morales Übrige juristische Personen		
8 ^e : 1955-1956	1 971 131	1 052 088	85 491	457 454	1 595 033	3 566 164
9 ^e : 1957-1958	2 371 062	1 368 162	98 682	605 066	2 071 910	4 442 972
10 ^e : 1959-1960	1 770 083	2 030 468	110 192	349 351	2 490 011	4 260 094
11 ^e : 1961-1962	2 264 679	3 301 967	117 316	432 004	3 851 287	6 115 966
12 ^e : 1963-1964	3 510 706	7 003 282	124 089	452 998	7 580 369	11 091 075
13 ^e : 1965-1966	4 427 223	10 351 339	142 780	557 973	11 052 092	15 479 315
14 ^e : 1967-1968	6 504 874	11 224 963	147 545	1 144 970	12 517 478	19 022 352
15 ^e : 1969-1970	8 979 786	13 614 297	229 211	1 021 782	14 865 290	23 845 076
16 ^e : 1971-1972	11 567 482	21 739 334	205 053	1 385 138	23 329 525	34 897 007
17 ^e : 1973-1974	21 174 123	29 671 683	311 205	1 800 003	31 782 891	52 957 014
18 ^e : 1975-1976	29 822 083	41 505 872	429 461	1 927 049	43 862 382	73 684 465
19 ^e : 1977-1978	34 073 884	40 115 299	396 808	2 212 729	42 724 836	76 798 720
20 ^e : 1979-1980	40 321 098	28 107 758	464 625	2 050 511	30 622 894	70 943 992
21 ^e : 1981-1982	50 459 405	55 237 389	465 495	2 274 041	57 976 925	108 436 330
22 ^e : 1983-1984	56 633 892	70 408 599	603 187	1 990 007	73 001 793	129 635 685
23 ^e : 1985-1986	66 989 859	93 570 490	624 532	2 363 613	96 558 635	163 548 494
24 ^e : 1987-1988	81 620 677

Impôt fédéral direct: contribuables, éléments imposables et rendement de l'impôt des sociétés anonymes, depuis la 10^e période

Direkte Bundessteuer: Steuerpflichtige, Steuerfaktoren und Steuererträge der Aktiengesellschaften, seit der 10. Periode

Période Periode	Rendement net / Reinertrag			Capital / Kapital		
	Contri- buables	Eléments imposables	Rendement de l'impôt par année	Contri- buables	Eléments imposables	Rendement de l'impôt par année
	Steuer- pflichtige	Steuer- faktoren	Steuer- erträge pro Jahr fr. / Fr.	Steuer- pflichtige	Steuer- faktoren	Steuer- erträge pro Jahr fr. / Fr.
		1000 fr. / Fr.			1000 fr. / Fr.	
10 ^e : 1959-1960	505	41 042	1 780 517	776	315 625	225 601
11 ^e : 1961-1962	562	56 374	2 993 207	821	408 628	304 943
12 ^e : 1963-1964	739	131 688	6 264 699	1 089	889 842	589 083
13 ^e : 1965-1966	887	178 163	9 149 038	1 358	1 277 992	830 366
14 ^e : 1967-1968	1 004	195 824	10 062 547	1 729	1 712 135	1 089 649
15 ^e : 1969-1970	1 126	241 807	12 128 262	1 874	2 167 116	1 387 131
16 ^e : 1971-1972	1 451	358 994	19 227 321	2 454	2 488 102	1 693 502
17 ^e : 1973-1974	1 687	438 134	26 765 103	2 836	3 100 165	2 458 422
18 ^e : 1975-1976	1 899	540 790	38 158 463	3 406	3 588 237	2 830 456
19 ^e : 1977-1978	1 965	523 714	36 653 183	3 781	4 242 727	3 305 342
20 ^e : 1979-1980	2 230	454 696	24 487 955	4 293	4 567 282	3 496 698
21 ^e : 1981-1982	2 471	823 925	50 978 159	4 686	5 707 394	4 097 538
22 ^e : 1983-1984	2 759	1 154 521	64 749 504	5 058	7 053 210	5 413 193
23 ^e : 1985-1986	3 022	1 435 020	85 785 477	5 607	9 308 662	6 938 922

Période Periode	Bénéfices en capital Kapitalgewinne		
	Contri- buables	Eléments imposables	Rendement de l'impôt par année
	Steuer- pflichtige	Steuer- faktoren	Steuer- erträge pro Jahr fr. / Fr.
		1000 fr. / Fr.	
10 ^e : 1959-1960	24 350
11 ^e : 1961-1962	2	70	1 237
12 ^e : 1963-1964	13	4 279	147 834
13 ^e : 1965-1966	9	10 392	370 504
14 ^e : 1967-1968	14	2 118	71 258
15 ^e : 1969-1970	7	2 691	96 887
16 ^e : 1971-1972	36	21 937	816 835
17 ^e : 1973-1974	11	10 254	446 528
18 ^e : 1975-1976	11	10 651	513 501
19 ^e : 1977-1978	12	3 426	155 352
20 ^e : 1979-1980	20	2 983	123 105
21 ^e : 1981-1982	16	3 506	161 692
22 ^e : 1983-1984	13	5 212	245 902
23 ^e : 1985-1986	22	17 625	846 091

Impôt fédéral direct: contribuables, éléments imposables et rendement de l'impôt des sociétés coopératives, depuis la 10^e période

Direkte Bundessteuer: Steuerpflichtige, Steuerfaktoren und Steuererträge der Genossenschaften, seit der 10. Periode

Période Periode	Rendement net / Reinertrag			Capital / Kapital		
	Contri- buables	Eléments imposables	Rendement de l'impôt par année	Contri- buables	Eléments imposables	Rendement de l'impôt par année
	Steuer- pflichtige	Steuer- faktoren	Steuer- erträge pro Jahr fr. / Fr.	Steuer- pflichtige	Steuer- faktoren	Steuer- erträge pro Jahr fr. / Fr.
	1000 fr. / Fr.			1000 fr. / Fr.		
10 ^e : 1959-1960	524	1 815	81 108	551	33 122	24 929
11 ^e : 1961-1962	507	1 913	86 844	550	34 811	26 131
12 ^e : 1963-1964	497	2 173	93 290	557	39 189	26 433
13 ^e : 1965-1966	484	2 408	107 889	561	43 906	29 486
14 ^e : 1967-1968	460	2 506	111 080	538	46 609	31 444
15 ^e : 1969-1970	482	3 588	180 435	568	60 980	41 060
16 ^e : 1971-1972	476	3 284	150 080	573	66 375	46 636
17 ^e : 1973-1974	458	4 096	244 557	553	68 691	56 597
18 ^e : 1975-1976	446	5 193	354 459	561	85 249	70 257
19 ^e : 1977-1978	407	4 985	321 966	570	89 966	74 027
20 ^e : 1979-1980	404	5 732	368 774	580	103 310	84 989
21 ^e : 1981-1982	401	5 666	369 313	592	113 113	92 995
22 ^e : 1983-1984	376	6 977	481 699	603	143 649	118 199
23 ^e : 1985-1986	378	7 583	494 011	605	153 361	126 079

Période Periode	Bénéfices en capital, ristournes, rabais Kapitalgewinne, Rückvergütungen, Rabatte		
	Contri- buables	Eléments imposables	Rendement de l'impôt par année
	Steuer- pflichtige	Steuer- faktoren	Steuer- erträge pro Jahr fr. / Fr.
		1000 fr. / Fr.	
10 ^e : 1959-1960	—	...	4 155
11 ^e : 1961-1962	—	—	—
12 ^e : 1963-1964	1	25	188
13 ^e : 1965-1966	—	—	—
14 ^e : 1967-1968	—	—	—
15 ^e : 1969-1970	—	—	—
16 ^e : 1971-1972	3	88	893
17 ^e : 1973-1974	4	212	3 877
18 ^e : 1975-1976	7	144	4 745
19 ^e : 1977-1978	3	25	815
20 ^e : 1979-1980	3	226	10 862
21 ^e : 1981-1982	5	115	3 187
22 ^e : 1983-1984	1	95	2 860
23 ^e : 1985-1986	1	118	4 112

Impôt fédéral direct: contribuables, revenu et fortune imposables et rendement de l'impôt des autres personnes morales, depuis la 10^e période

Direkte Bundessteuer: Steuerpflichtige, steuerbares Einkommen und Vermögen, Steuererträge der übrigen juristischen Personen, seit der 10. Periode

Période Periode	Revenu / Einkommen			Fortune / Vermögen		
	Contri- buables Steuer- pflichtige	Revenu imposable	Rendement de l'impôt par année	Contri- buables Steuer- pflichtige	Fortune imposable	Rendement de l'impôt par année
		Steuerbares Einkommen 1000 fr. / Fr.	Steuer- erträge pro Jahr fr. / Fr.		Steuerbares Vermögen 1000 fr. / Fr.	Steuer- erträge pro Jahr fr. / Fr.
10 ^e : 1959-1960	140	4 139	219 551	226	185 595	129 800
11 ^e : 1961-1962	79	3 978	245 731	196	250 863	186 273
12 ^e : 1963-1964	85	4 620	245 122	220	309 915	207 876
13 ^e : 1965-1966	103	5 992	322 455	232	355 665	235 518
14 ^e : 1967-1968	113	14 237	909 447	251	235 781	235 523
15 ^e : 1969-1970	134	11 257	650 218	273	561 539	371 564
16 ^e : 1971-1972	137	14 248	1 023 536	286	515 018	361 602
17 ^e : 1973-1974	152	16 215	1 277 693	315	639 027	522 310
18 ^e : 1975-1976	178	20 207	1 586 688	329	429 648	340 361
19 ^e : 1977-1978	179	21 290	1 779 605	354	540 457	433 124
20 ^e : 1979-1980	188	19 959	1 593 387	378	558 396	457 124
21 ^e : 1981-1982	179	28 494	1 728 302	367	661 796	545 739
22 ^e : 1983-1984	179	18 731	1 590 988	397	484 692	399 019
23 ^e : 1985-1986	176	21 543	1 884 912	492	666 660	478 701

Impôt fédéral direct: contribuables, revenu, rendement et éléments imposables de l'impôt des personnes physiques, depuis la 10^e période

Direkte Bundessteuer: Steuerpflichtige, Einkommen, Erträge und Steuerfaktoren der natürlichen Personen, seit der 10. Periode

Cas normaux et spéciaux / Normal- und Sonderfälle

Période Periode	Contri- buables Steuer- pflichtige	Revenu imposable	Rendement de l'impôt par année ¹	Bénéfice en capital, ristournes, rabais Kapitalgewinne, Rückvergütungen, Rabatte		
		Steuerbares Einkommen 1000 fr. / Fr.	Steuer- erträge pro Jahr ¹ fr. / Fr.	Contri- buables Steuer- pflichtige	Eléments imposables Steuer- faktoren 1000 fr. / Fr.	Rendements de l'impôt par année
						Steuer- erträge pro Jahr fr. / Fr.
10 ^e : 1959-1960	15 712	163 212	1 696 033	74 050
11 ^e : 1961-1962	18 276	196 115	2 203 343	18	1 649	54 881
12 ^e : 1963-1964	20 916	259 715	3 354 137	55	4 358	129 458
13 ^e : 1965-1966	21 294	305 428	4 306 604	66	3 727	74 716
14 ^e : 1967-1968	30 916	459 538	6 278 391	98	5 158	125 587
15 ^e : 1969-1970	37 576	602 514	8 691 675	104	5 118	118 342
16 ^e : 1971-1972	38 056	742 147	10 969 802	121	8 754	266 794
17 ^e : 1973-1974	47 312	1 037 189	20 524 218	111	6 810	203 794
18 ^e : 1975-1976	55 975	1 423 580	29 244 322	105	6 820	217 218
19 ^e : 1977-1978	59 642	1 608 920	33 412 271	103	6 977	233 091
20 ^e : 1979-1980	63 729	1 771 265	39 199 373	114	12 862	542 421
21 ^e : 1981-1982	68 294	2 072 246	49 282 112	125	11 350	439 057
22 ^e : 1983-1984	71 743	2 256 783	55 595 492	98	9 183	368 212
23 ^e : 1985-1986	75 623	2 591 465	65 348 193	141	19 029	862 092
24 ^e : 1987-1988	83 894	2 998 222	79 178 320	2 442 357

¹Sans les ouvriers étrangers imposés à la source / Ohne an der Quelle besteuerte Fremdarbeiter

Impôt fédéral direct des personnes physiques, par classe de revenu imposable, depuis la 22^e période

Direkte Bundessteuer der natürlichen Personen, nach Stufen des steuerbaren Einkommens, seit der 22. Periode

Classe de revenu imposable en 1000 fr.	Nombre de contribuables ¹ / Anzahl der Steuerpflichtigen ¹ chiffres absolus / absolute Zahlen			Rendement de l'impôt pour une année, en milliers de fr. Steuererträge pro Jahr, in Tausend Fr.		
	22 ^e période 22. Periode 1983-1984	23 ^e période 23. Periode 1985-1986	24 ^e période 24. Periode 1987-1988	22 ^e période 22. Periode 1983-1984	23 ^e période 23. Periode 1985-1986	24 ^e période 24. Periode 1987-1988
– 9,9	–	–	–	–	–	–
10 – 14,9	8 253	7 177	7 557	318	255	274
15 – 19,9	9 548	8 775	8 857	732	615	627
20 – 24,9	10 299	9 756	9 559	1 397	1 138	1 118
25 – 29,9	9 168	9 615	10 376	2 356	2 139	2 314
30 – 34,9	6 650	7 482	8 951	2 648	2 665	3 189
35 – 39,9	4 663	5 449	6 545	2 576	2 740	3 294
40 – 44,9	3 245	3 950	4 763	2 640	2 701	3 255
45 – 49,9	2 188	2 924	3 479	2 503	2 889	3 454
50 – 54,9	1 610	2 103	2 587	2 373	2 774	3 420
55 – 59,9	1 143	1 468	1 841	2 118	2 420	3 040
60 – 64,9	833	1 160	1 468	1 905	2 374	3 009
65 – 69,9	599	792	992	1 641	1 966	2 459
70 – 74,9	420	660	770	1 338	1 935	2 259
75 – 79,9	381	506	600	1 425	1 717	2 033
80 – 84,9	293	388	445	1 263	1 525	1 742
85 – 89,9	204	291	413	986	1 303	1 848
90 – 94,9	180	269	296	971	1 357	1 485
95 – 99,9	137	194	253	827	1 079	1 409
100 – 119,9	373	488	597	2 814	3 427	4 177
120 – 149,9	269	322	403	2 929	3 296	4 099
150 – 199,9	228	276	341	3 570	4 197	5 202
200 et plus / und mehr	226	305	358	9 311	11 974	14 635
Cas normaux						
Normalfälle	60 910	64 350	71 451	48 641	56 486	68 342
Cas spéciaux						
Sonderfälle	10 833	11 273	12 443	6 954	8 862	10 836
Total	71 743	75 623	83 894	55 595	65 348	79 178

¹ Sans les contribuables imposés sur les bénéfices en capital, ristournes et rabais / Ohne Steuerpflichtige, die nach Kapitalgewinnen, Rückvergütungen und Rabatten versteuert werden

Impôt fédéral direct des personnes physiques, par classe de revenu net et par commune, pour la 24^e période (années fiscales 1987/88)

Direkte Bundessteuer der natürlichen Personen, nach Stufen des reinen Einkommens und Gemeinde, 24. Periode (Steuerjahre 1987/88)

Commune Gemeinde	Nombre de contribuables / Anzahl der Steuerpflichtigen Cas normaux / Normalfälle							Cas spéciaux Sonderfälle	Total
	Revenu net en francs / Reines Einkommen in Franken								
	-14 900 -19 900	15 000 -29 900	20 000 -39 900	30 000 -49 900	40 000 -74 900	50 000	75 000+		
Canton / Kanton . . .	4 231	6 958	16 222	14 880	10 660	12 817	5 683	12 443	83 894
Sarine / Saane	1 303	2 192	5 345	5 052	3 768	5 149	2 789	4 687	30 285
Arconciel	8	12	35	31	30	31	25	26	198
Autafond	3	3	4	7	7	4	-	4	32
Autigny	14	23	40	43	29	20	4	20	193
Avry-sur-Matran . . .	12	26	51	63	48	73	40	49	362
Belfaux	32	74	116	125	103	154	78	113	795
Bonnefontaine	5	11	16	19	18	14	3	19	105
Chénens	6	8	28	30	24	18	9	27	150
Chésopelloz	1	1	8	9	5	3	6	4	37
La Corbaz	1	3	16	11	10	8	3	11	63
Corjolens	3	1	14	5	4	3	-	3	33
Cormagens	2	2	9	5	4	6	3	5	36
Corminbœuf	6	31	64	67	60	124	83	77	512
Corpataux	17	17	36	42	26	49	12	23	222
Corserrey	5	10	8	11	16	20	1	10	81
Cottens	17	31	42	48	32	60	28	37	295
Ecuvillens	24	26	41	49	30	33	11	32	246
Ependes	17	22	45	52	36	72	32	53	329
Essert	2	12	15	24	11	14	3	9	90
Estavayer-le-Glx . .	4	6	11	9	6	5	2	5	48
Farvagny-le-Grand . .	17	29	55	50	37	39	19	48	294
Farvagny-le-Petit . .	8	9	24	15	13	16	3	9	97
Ferpicloz	-	7	11	13	4	7	14	8	64
Fribourg	717	1 102	2 681	2 473	1 784	2 365	1 184	2 454	14 760
Givisiez	21	50	127	108	79	128	78	94	685
Granges-Paccot . . .	16	44	132	135	84	105	45	96	657
Grenilles	1	2	7	6	1	4	1	7	29
Grolley	14	26	74	50	55	86	31	61	397
Lentigny	11	16	39	40	28	30	7	35	206
Lossy-Formang. . . .	2	11	25	19	8	25	10	16	116
Lovens	3	4	13	11	13	6	5	14	69
Magnedens	3	3	7	8	5	1	2	10	39
Marly	74	143	437	375	332	478	320	339	2 498
Matran	8	15	51	38	43	79	37	42	313
Montécu	4	3	14	10	5	9	3	13	61
Montévraz	4	11	23	21	15	15	5	12	106
Neyruz	18	29	58	67	43	70	68	54	407
Noréaz	8	14	26	23	23	19	6	29	148
Oberried	2	6	7	11	5	4	-	3	38

Impôt fédéral direct des personnes physiques, par classe de revenu net et par commune, pour la 24^e période (années fiscales 1987/88)

Direkte Bundessteuer der natürlichen Personen, nach Stufen des reinen Einkommens und Gemeinde, 24. Periode (Steuerjahr 1987/88)

Commune Gemeinde	Nombre de contribuables / Anzahl der Steuerpflichtigen Cas normaux / Normalfälle Revenu net en francs / Reines Einkommen in Franken							Cas spéciaux Sonder- fälle	Total
	-14 900 - 19 900	15 000 - 19 900	20 000 - 29 900	30 000 - 39 900	40 000 - 49 900	50 000 - 74 900	75 000+		
Onnens	6	11	27	15	14	19	15	19	126
Pierrafortscha	4	4	16	10	11	8	5	2	60
Ponthaux	11	11	34	29	17	34	6	27	169
Posat	1	1	6	3	4	6	1	4	26
Posieux	8	17	29	29	42	56	22	44	247
Praroman	22	32	55	67	35	64	47	39	361
Prez-vers-Noréaz	9	30	66	36	33	36	12	27	249
Rossens	12	10	51	46	36	59	32	48	294
Rueyres-St-Laurent	3	7	22	13	11	18	3	5	82
Senèdes	1	1	5	8	6	2	5	6	34
Treyvaux	15	32	79	91	74	46	12	48	397
Villarod	5	2	12	12	12	10	4	13	70
Villars-sur-Glâne	81	162	463	493	355	561	434	492	3 041
Villarsel-le-Gibloux	5	8	14	12	13	7	2	9	70
Villarsel-sur-Marly	6	1	5	6	1	1	3	3	26
Vuistern.-en-Ogoz	4	17	46	53	21	21	5	23	190
Zénauva	-	3	5	6	7	4	-	7	32
Singine / Sense	737	1 216	2 843	2 688	1 951	1 865	694	1 748	13 742
Alterswil	50	66	158	129	87	67	16	92	665
Bösingen	42	70	181	188	154	155	53	131	974
Brünisried	6	18	40	43	26	19	1	25	178
Düdingen	125	213	478	478	403	442	166	342	2 647
Giffers	24	52	115	93	74	56	17	57	488
Heitenried	39	37	92	77	59	41	10	24	379
Oberschrot	25	30	80	67	37	39	8	42	328
Plaffeien	49	81	199	151	87	59	22	112	760
Plasselb	18	33	73	98	54	46	8	58	388
Rechthalten	23	36	71	86	51	41	14	35	357
St. Antoni	48	61	163	152	97	59	23	100	703
St. Silvester	23	28	81	66	47	37	6	37	325
St. Ursen	35	60	90	73	53	41	8	42	402
Schmitten	50	101	242	244	160	178	74	149	1 198
Tafers	36	56	165	159	114	141	110	132	913
Tentlingen	21	40	61	78	53	51	21	36	361
Überstorf	40	65	182	169	111	103	45	71	786
Wünnewil-Flamatt	70	156	338	313	267	278	92	248	1 762
Zumholz	13	13	34	24	17	12	-	15	128

Impôt fédéral direct des personnes physiques, par classe de revenu net et par commune, pour la 24^e période (années fiscales 1987/88)

Direkte Bundessteuer der natürlichen Personen, nach Stufen des reinen Einkommens und Gemeinde, 24. Periode (Steuerjahre 1987/88)

Commune Gemeinde	Nombre de contribuables / Anzahl der Steuerpflichtigen Cas normaux / Normalfälle							Cas spéciaux Sonder- fälle	Total
	Revenu net en francs / Reines Einkommen in Franken								
	-14 900	15 000	20 000	30 000	40 000	50 000	75 000+		
	-19 900	-29 900	-39 900	-49 900	-74 900				
Gruyère / Greyerz	755	1 223	2 787	2 417	1 567	1 762	663	2 168	13 342
Albeuve	15	24	51	43	27	31	7	37	235
Avry-devant-Pont	9	15	29	19	12	14	7	14	119
Botterens	3	9	26	22	14	10	4	20	108
Broc	37	97	198	176	111	126	32	133	910
Le Bry	4	17	14	19	9	13	3	19	98
Bulle	191	310	775	659	466	564	240	591	3 796
Cerniat	7	13	36	26	13	13	1	19	128
Charmey	34	75	114	87	78	62	33	185	668
Châtel-sur-Montsal.	3	9	24	13	9	3	6	20	87
Corbières	6	10	27	20	18	22	10	15	128
Crésuz	4	6	17	16	15	18	10	45	131
Echarlens	9	20	35	32	15	23	10	21	165
Enney	11	21	34	36	21	22	6	31	182
Estavannens	10	12	38	25	15	12	1	6	119
Grandvillard	15	25	47	51	33	21	7	26	225
Gruyères	36	42	116	77	56	74	31	163	595
Gumefens	5	16	23	29	22	33	15	19	162
Hauteville	10	15	28	24	14	24	3	21	139
Jaun	27	23	61	73	34	18	5	39	280
Lessoc	11	7	19	13	4	13	2	11	80
Marsens	18	33	40	40	27	74	19	39	290
Maules	6	9	12	11	7	12	3	11	71
Montbovon	12	15	19	28	8	10	1	18	111
Morlon	7	17	26	21	22	26	13	19	151
Neirivue	18	9	29	35	20	12	6	19	148
Le Pâquier	15	18	49	48	28	48	21	42	269
Pont-la-Ville	13	13	34	37	18	12	5	22	154
Riaz	18	35	98	83	71	85	42	90	522
La Roche	29	52	101	96	38	40	13	53	422
Romanens	6	5	18	14	11	6	3	11	74
Rueyres-Treyfayes	12	3	14	7	4	1	3	12	56
Sâles	14	17	39	30	26	18	10	24	178
Sorens	15	34	52	67	33	26	4	24	255
La Tour-de-Trême	57	97	284	219	141	159	50	181	1 188
Vaulruz	18	25	65	63	35	30	8	37	281
Villarbeney	-	1	7	11	2	3	1	2	27
Villars-sous-Mont	1	5	8	16	10	2	2	3	47
Villarvolard	6	6	17	15	9	7	4	18	82
Vuadens	38	56	137	105	63	66	19	91	575
Vuippens	5	7	26	11	8	9	3	17	86

Impôt fédéral direct des personnes physiques, par classe de revenu net et par commune, pour la 24^e période (années fiscales 1987/88)

Direkte Bundessteuer der natürlichen Personen, nach Stufen des reinen Einkommens und Gemeinde, 24. Periode (Steuerjahre 1987/88)

Commune Gemeinde	Nombre de contribuables / Anzahl der Steuerpflichtigen Cas normaux / Normalfälle Revenu net en francs / Reines Einkommen in Franken							Cas spéciaux Sonder- fälle	Total
	-14 900 -19 900	15 000 20 000	20 000 29 900	30 000 39 900	40 000 49 900	50 000 74 900	75 000+		
Lac / See	429	762	1 753	1 618	1 240	1 584	707	1 368	9 461
Agriswil	3	2	8	9	6	5	3	9	45
Altavilla	5	6	5	7	8	5	6	4	46
Barberêche	13	19	36	37	17	27	14	35	198
Bas-Vully	26	37	86	81	66	81	36	67	480
Büchslen	—	5	5	9	11	5	3	3	41
Cordast	10	17	27	29	22	19	8	20	152
Cormérod	5	2	23	11	8	6	1	14	70
Corsalettes	1	1	4	5	5	6	2	2	26
Courgevaux	10	25	71	63	48	55	16	52	340
Courlevon	5	9	15	18	18	16	4	11	96
Cournillens	7	15	24	20	15	10	5	16	112
Courtaman	8	20	64	55	38	62	22	40	309
Courtepin	18	31	109	81	60	129	24	74	526
Courtion	11	14	28	21	11	9	1	6	101
Cressier	7	15	42	34	33	31	10	31	203
Fräschels	9	4	31	24	15	15	4	10	112
Galmiz	7	23	38	35	23	33	13	25	197
Gempenach	9	8	16	22	13	9	—	15	92
Greng	1	2	1	4	4	2	7	3	24
Gurmels	18	40	89	72	66	59	18	61	423
Guschelmuth	9	9	21	21	13	12	5	11	101
Haut-Vully	25	30	60	56	40	59	39	53	362
Jeuss	7	7	21	14	18	20	5	8	100
Kerzers	49	99	228	235	184	245	95	199	1 334
Kleinböisingen	5	11	20	31	20	22	3	14	126
Kleingurmels	1	4	5	11	3	7	5	4	40
Liebistorf	14	26	37	41	32	28	6	31	215
Lurtigen	6	4	13	13	8	9	2	13	68
Meyriez	3	8	35	16	12	31	29	26	160
Visery	5	8	22	25	20	29	9	24	142
Muntelier	10	22	55	39	26	52	57	54	315
Murten	86	151	358	311	263	370	204	343	2 086
Ried bei Kerzers ..	11	26	49	40	33	32	23	23	237
Salvenach	7	12	32	33	18	16	8	14	140
Ilmiz	6	12	19	24	16	23	4	11	115
Villarepos	5	17	29	42	15	21	8	22	159
Wallenbuch	—	3	6	5	8	4	2	7	35
Wallenried	7	18	21	24	24	20	6	13	133

Impôt fédéral direct des personnes physiques, par classe de revenu net et par commune, pour la 24^e période (années fiscales 1987/88)

Direkte Bundessteuer der natürlichen Personen, nach Stufen des reinen Einkommens und Gemeinde, 24. Periode (Steuerjahre 1987/88)

Commune Gemeinde	Nombre de contribuables / Anzahl der Steuerpflichtigen Cas normaux / Normalfälle Revenu net en francs / Reines Einkommen in Franken							Cas spéciaux Sonder- fälle	Total
	-14 900 -19 900	15 000 -29 900	20 000 -39 900	30 000 -49 900	40 000	50 000 -74 900	75 000+		
Glâne / Glane	370	569	1 217	1 098	697	748	265	791	5 755
Auboranges	5	5	12	10	4	10	2	6	54
Berlens	5	8	8	12	10	8	4	3	58
Billens	3	9	30	27	9	24	7	24	133
Bionnens	2	4	2	6	3	2	-	3	22
Blessens	3	4	5	10	2	3	2	2	31
Chapelle	5	5	10	8	7	6	2	12	55
Le Châtelard	9	13	32	27	12	4	3	18	118
Châtonnaye	8	23	31	25	20	18	6	21	152
Chavannes-les-Forts	2	11	23	19	17	19	2	14	107
Chav.-s.-Orsonnens	7	5	13	14	16	9	1	9	74
Les Ecasseys	4	3	7	2	1	1	-	1	19
Ecublens	5	12	28	16	16	5	1	14	97
Esmonts	1	5	9	6	4	7	1	7	40
Estévenens	4	7	11	7	4	3	1	5	42
Gillarens	4	5	12	16	5	2	1	10	55
Grangettes	2	4	9	14	10	4	1	10	54
Hennens	3	3	9	9	6	3	1	5	39
La Joux	11	13	41	20	9	11	4	12	121
Lieffrens	1	3	8	5	1	-	-	2	20
Lussy	8	9	37	22	23	14	7	12	132
La Magne	3	-	5	-	1	1	1	5	16
Massonnens	14	14	39	35	17	15	3	15	152
Mézières	12	29	32	38	22	32	13	29	207
Middes	5	13	27	19	17	12	5	24	122
Montet	4	6	9	16	4	8	2	10	59
Morlens	2	1	1	3	2	-	-	-	9
Mossel	7	2	7	10	5	3	2	10	46
La Neirigue	2	1	4	5	-	1	1	1	15
Orsonnens	6	10	24	24	8	11	-	10	93
Prez-vers-Siviriez . .	8	14	24	10	10	8	3	12	89
Promasens	6	6	12	10	18	11	5	9	77
Romont	73	112	254	247	190	260	109	199	1 444
Rue	14	18	43	35	20	26	7	12	175
Siviriez	19	30	61	62	34	34	13	52	305
Sommentier	14	8	12	9	4	7	1	9	64
Torny-le-Grand	7	14	21	25	14	13	4	10	108
Ursy	9	11	38	30	26	22	11	13	160
Vauderens	4	9	14	25	17	15	1	18	100
Villaraboud	11	12	22	22	9	7	3	10	96

Impôt fédéral direct des personnes physiques, par classe de revenu net et par commune, pour la 24^e période (années fiscales 1987/88)

Direkte Bundessteuer der natürlichen Personen, nach Stufen des reinen Einkommens und Gemeinde, 24. Periode (Steuerjahre 1987/88)

Commune Gemeinde	Nombre de contribuables / Anzahl der Steuerpflichtigen Cas normaux / Normalfälle Revenu net en francs / Reines Einkommen in Franken							Cas spéciaux Sonder- fälle	Total
	-14 900 - 19 900	15 000 20 000	20 000 29 900	30 000 39 900	40 000 49 900	50 000 74 900	75 000+		
Villargiroud	6	9	27	11	7	8	3	13	84
Villariaz	6	11	28	24	9	11	2	12	103
Villarimboud	6	19	25	30	16	17	3	25	141
Villarsiviriaux	6	7	13	11	6	11	2	9	65
Villaz-St-Pierre	17	33	74	74	39	34	13	56	340
Vuarmarens	8	12	22	24	6	12	3	11	98
Vuistern.-dt-Romont	9	17	42	24	17	16	9	27	161
Broye / Broye	410	671	1 429	1 281	955	1 160	359	982	7 247
Aumont	6	17	45	37	17	17	7	13	159
Autavaux	6	10	11	10	11	5	1	3	57
Bollion	2	2	4	6	4	3	2	6	29
Bussy	4	10	21	15	12	26	2	10	100
Châbles	6	10	31	29	17	18	8	25	144
Chandon	2	1	10	9	3	7	1	2	35
Chapelle	2	2	8	4	2	4	-	3	25
Châtillon	6	4	7	17	8	17	3	10	72
Cheiry	6	8	32	20	15	12	-	10	103
Cheyres	18	23	40	41	35	22	10	83	272
Dugy	24	29	65	55	42	67	13	49	344
Delley	8	18	33	27	20	24	10	26	166
Domdidier	35	59	127	121	107	127	38	88	702
Dompierre	15	28	55	44	28	19	6	21	216
Estavayer-le-Lac ..	65	125	270	247	169	253	129	223	1 481
Fétigny	14	17	22	32	30	39	6	25	185
Font	6	12	19	20	13	20	3	9	102
Forel	7	12	24	19	13	14	2	15	106
Franex	-	2	5	5	1	5	-	1	19
Frasses	3	3	16	9	5	11	3	8	58
Les Friques	2	2	8	5	2	2	1	-	22
Letterens	8	8	27	20	23	12	8	33	139
Oranges-de-Vesin ..	4	6	10	10	6	3	-	6	45
Réchelles	8	9	32	25	16	33	4	9	136
Sully	4	8	20	14	15	25	4	9	99
Mannens-Grand. ...	15	8	18	23	25	23	2	22	136
Ménières	5	9	24	17	10	14	4	15	98
Montagny-la-Ville ..	12	12	25	31	22	27	7	23	159
Montagny-les-Monts	26	30	70	46	48	50	11	31	312

Impôt fédéral direct des personnes physiques, par classe de revenu net et par commune, pour la 24^e période (années fiscales 1987/88)

Direkte Bundessteuer der natürlichen Personen, nach Stufen des reinen Einkommens und Gemeinde, 24. Periode (Steuerjahre 1987/88)

Commune Gemeinde	Nombre de contribuables / Anzahl der Steuerpflichtigen Cas normaux / Normalfälle							Cas spéciaux Sonder- fälle	Total
	Revenu net en francs / Reines Einkommen in Franken								
	-14 900	15 000 -19 900	20 000 -29 900	30 000 -39 900	40 000 -49 900	50 000 -74 900	75 000+		
Montbrelloz	5	15	9	17	14	11	2	8	81
Montet	13	13	22	19	18	19	6	11	121
Morens	3	9	16	7	8	9	2	2	56
Murist	11	20	44	30	21	20	4	21	171
Nuvilly	5	8	23	21	16	17	4	13	107
Portalban	5	7	17	23	9	13	1	10	85
Praratoud	3	3	6	6	3	1	-	4	26
Prévondavaux	2	3	1	4	2	4	2	2	20
Rueyres-les-Prés	2	9	13	18	16	15	3	10	86
Russy	2	12	14	13	9	4	1	5	60
St-Aubin	16	26	61	72	54	84	24	44	381
Seiry	2	3	13	12	4	3	1	8	46
Sévaz	3	8	8	5	9	8	3	11	55
Surpierre	1	14	28	14	8	9	6	13	93
Vallon	6	9	21	13	11	13	3	13	83
Vesin	2	7	19	15	14	11	6	9	80
Villeneuve	5	11	25	23	12	12	6	12	106
Vuissens	5	10	10	11	8	8	-	8	60
Veveyse / Vivisbach	227	325	848	726	482	549	206	699	4 062
Attalens	37	37	116	107	96	106	47	94	640
Besencens	4	7	9	11	4	4	1	6	46
Bossonnens	9	16	53	50	30	31	15	41	245
Bouloz	9	10	22	24	7	9	1	6	88
Châtel-St-Denis	68	120	335	256	166	202	93	375	1 615
Le Crêt	12	15	30	27	22	13	3	12	134
Fiaugères	6	3	19	16	6	2	1	7	60
Granges	12	10	30	30	35	39	14	33	200
Grattavache	4	11	18	10	9	1	-	10	63
Pont	4	6	9	15	7	6	1	7	55
Porsel	12	18	30	22	11	15	3	10	121
Progens	6	4	19	22	11	10	3	11	86
Remaufens	8	16	47	36	27	40	15	26	215
St-Martin	12	12	28	23	15	12	5	17	124
Semsaies	24	40	83	77	36	59	4	44	367

Education
Gymnastique et sport
Culture
Loisirs

Erziehung
Turnen und Sport
Kultur
Freizeit

Elèves par degré et type d'enseignement, depuis l'année scolaire 1983/84¹

Schüler nach Schulstufe und Schultyp, seit Schuljahr 1983/84¹

Degré et type d'enseignement	1983/84	1984/85	1985/1986	1986/1987
Degré préscolaire	2 429	2 449	2 604	2 585
Ecole enfantine	2 429	2 449	2 604	2 585
Degré primaire	15 720	15 120	14 672	14 478
Ecole primaire	15 422	14 854	14 404	14 216
Classes de développement	278	246	254	251
Cours préparatoire CO	20	20	14	11
Degré secondaire I	9 197	9 011	8 894	8 632
Cycle d'orientation	9 197	9 011	8 894	8 632
sect. pré-gymnasiale et générale ..	7 126	7 020	7 016	6 811
dont section scientifique	121	119	127	163
dont section socio-économique ..	179	202	185	239
section pratique	1 963	1 861	1 735	1 659
classes de développement CO	79	99	119	151
classes de langue CO, cours prép.	29	31	24	11
Degré secondaire II	9 553	9 608	9 453	9 427
Gymnase	2 011	1 985	1 997	1 968
type A	130	104	79	83
type B	597	550	554	535
type C	545	562	577	557
type D	-	-	-	-
type E	739	769	787	793
Ecole normale	461	429	389	367
tronc commun	24	22	12	15
enseignement préscolaire	51	48	48	41
enseignement primaire	327	301	275	262
économie familiale	59	58	54	49
Ecole supér. de commerce	530	499	471	478
Ecole cant. de degré diplôme	153	163	147	154
Autre formation générale	700	646	651	612
Ens. professionnel agricole	681	679	644	595
Ens. profes. art. + industr.	2 996	3 146	3 084	3 130
Ens. professionnel commercial	1 588	1 624	1 625	1 690
Ens. professionnel en soins médicaux	205	203	215	204
Ecole des métiers	228	234	230	229
Cours prép. à l'école d'ingénieurs ..	- ²	- ²	- ²	- ²
Degré tertiaire	544	607	641	630
Formation prof. sup. agricole	180	218	244	213
Form. prof. sup. art., ind. et commerc.	- ²	- ²	- ²	- ²
Ecole d'ingénieurs	254	275	294	306
Ecole de chefs de chantier	38	42	32	39
Ecole d'éducateurs spécialisés	72	72	71	72
Hors degré	786	789	788	752
Classes spéciales	511	523	524	538
Ecole professionnelle spécialisée ..	158	153	157	94
Programme étranger	117	113	107	120
Total	38 229	37 584	37 052	36 504

¹Dates du recensement / Stichtage der Erhebungen: 11.10.83, 9.10.84, 9.10.85, 16.10.86

²Fait l'objet d'un relevé à partir de 1989/90 seulement

Elèves par degré et type d'enseignement, depuis l'année scolaire 1983/84¹

Schüler nach Schulstufe und Schultyp, seit Schuljahr 1983/84¹

1987/88	1988/89	1989/90	1990/1991	Schulstufe und Schultyp
2 698	2 525	2 761	2 966	Vorschule
2 698	2 525	2 761	2 966	Kindergarten
14 461	14 573	14 672	15 055	Primarstufe
14 173	14 244	14 328	14 708	Primarschule
288	329	344	347	Hilfsklassen
-	-	-	-	Vorbereitungskurs für OS
8 320	8 055	7 795	7 731	Sekundarstufe I
8 320	8 055	7 795	7 731	Orientierungsschule
6 514	6 302	6 146	6 055	Progymn. Kl. und allg. Sekundarkl.
177	154	167	175	davon wissenschaftl. Richtung
235	203	202	187	davon sozio-ökonom. Richtung
1 631	1 575	1 466	1 408	Realklassen
158	156	173	219	Werkklassen
17	22	10	49	Sprachklassen OS, Vorb. kurs
9 461	9 265	9 242	9 099	Sekundarstufe II
1 983	1 994	2 062	2 239	Gymnasium
92	113	122	131	Typus A
524	540	559	535	Typus B
551	546	533	585	Typus C
17	10	10	184	Typus D
799	785	838	804	Typus E
343	355	376	421	Lehrerseminar
17	-	-	-	gemeins. Grundausbildung
31	65	65	76	für Kindergarten
248	243	267	306	für Primarschule
47	47	44	39	für Hauswirtschaft
456	454	419	375	Höhere Handelsschule
181	231	266	255	Kant. Diplommittelschule
531	425	333	236	Sonstige Allgemeinbildung
568	493	473	426	Landwirt. Berufsausbildung
3 186	3 131	3 008	2 870	Gewerbl. Berufsausbildung
1 771	1 732	1 729	1 647	Kaufm. Berufsausbildung
212	225	216	243	Medizinische Berufsausbildung
230	225	238	243	Lehrwerkstätte
- ²	- ²	122	144	Vorbereitungskurs f. Ingenieurschule
656	640	950	951	Tertiärstufe
213	200	201	179	Höhere landwirt. Fachkurse
- ²	- ²	309	316	Höhere gewerbl., kaufmänn. Fachkurse
332	327	327	340	Ingenieurschule
40	42	41	46	Bauführerschule
71	71	72	70	Heimerziehereschule
678	658	686	642	Unbest. Schulstufe
513	500	510	496	Sonderklassen
93	86	101	77	Berufsschule f. Behinderte
72	72	75	69	Ausländisches Programm
36 274	35 716	36 106	36 444	Total

Dates du recensement / Stichtage der Erhebungen: 16.10.87, 19.10.88, 18.10.89, 17.10.90
Erstmals 1989/90 in die Erhebung aufgenommen

Matrice générale des passages entre les années scolaires 1989/90 et 1990/91

Allgemeine Übergangsmatrix zwischen den Schuljahren 1989/90 und 1990/91

Ecole suivie en 1989/90	Ecole suivie en 1990/91												
	Ecole enfantine Kindergarten	Ecole primaire Primarschule	Cl. de développement Hilfsklasse	Cycle d'orientation Orientierungsschule	Gymnase Gymnasium	Ecole normale Lehrerseminar	Ec. sup. de commerce HöH. Handelsschule	Ec. cant. degré diplôme Kant. Diplommittelschule	Autre form. générale Sonstige Allgem. bildg	Ens. prof. agricole Landw. Berufsausbildung	Ens. prof. art. + ind. Gewerbl. Berufsausbildung	Ens. prof. commercial Kaufm. Berufsausbildung	
Ecole enfantine	307	2 343	9	-	-	-	-	-	-	-	-	-	
Ecole primaire	-	11 744	76	2 282	-	-	-	-	-	-	-	-	
Classes de développ.	-	8	227	77	-	-	-	-	-	1	4	-	
Cycle d'orientation	-	-	-	5 076	625	85	72	104	7	78	597	385	
Gymnase	-	-	-	1	1 489	10	10	6	7	4	12	16	
Ecole normale	-	-	-	-	2	276	-	-	-	-	1	1	
Ec. sup. de commerce	-	-	-	-	10	2	214	-	-	-	3	10	
Ec. cant. degré diplôme	-	-	-	-	7	8	1	125	1	-	19	6	
Autre form. générale	-	-	-	1	2	-	-	2	4	-	3	2	
Ens. profes. agricole	-	-	-	-	1	-	-	-	-	236	2	1	
Ens. profes. art. + ind.	-	-	-	-	1	3	-	1	1	2	2 000	11	
Ens. profes. commercial	-	-	-	-	3	-	2	3	2	-	3	1 055	
Ens. prof. en soins méd.	-	-	-	-	-	-	-	-	-	-	1	1	
Ecole des métiers	-	-	-	-	2	-	-	1	-	-	6	2	
Cours prép. éc. d'ingén.	-	-	-	-	-	-	-	-	-	-	1	-	
Form. prof. sup. agricole	-	-	-	-	-	-	-	-	1	-	1	-	
Formation prof. sup. artisana- nale, ind. et commerciale	-	-	-	-	-	-	-	-	-	-	-	-	
Ecole d'ingénieurs	-	-	-	-	-	-	-	-	-	-	-	-	
Ec. chefs de chantier	-	-	-	-	-	-	-	-	-	-	-	-	
Ecole d'éduc. spécial.	-	-	-	-	-	-	-	-	-	-	-	-	
Classes spéciales	3	20	17	15	-	-	-	-	-	-	3	-	
Ecole profes. spécial.	-	-	-	-	-	-	-	-	-	-	19	-	
Programme étranger	-	-	-	1	1	-	-	-	-	-	-	-	
Aucune école fréquent.	2 651	193	6	76	50	29	10	9	43	32	128	126	
Ecole d'un autre canton	5	149	4	144	25	8	63	3	151	73	66	30	
Ecole de l'étranger	-	251	8	58	21	-	3	1	19	-	1	1	
Total	2 966	14 708	347	7 731	2 239	421	375	255	236	426	2 870	1 647	

Matrice générale des passages entre les années scolaires 1989/90 et 1990/91

Allgemeine Übergangsmatrix zwischen den Schuljahren 1989/90 und 1990/91

											Schulbesuch 1990/91		
Ens. prof. en soins médicaux Medizinische Berufsausbildung	Ecole des métiers Lehrwerkstätte	Cours prép. école d'ingénieurs Vorb. kurs f. Ingenieurschule	Formation prof. sup. agricole Höh. landw. Fachkurse	Formation prof. sup. artisanale, ind. et commerciale Höhere gewerbl. und kaufmänn. Fachkurse	Ec. d'ingénieurs Ingenieurschule	Ec. chefs de chantier Bauführerschule	Ec. d'éduc. spécialisés Heimerzieherschule	Classes spéciales Sonderklassen	Ec. prof. spécialisée Berufssch. f. Behinderte	Programme étranger Ausl. Programm	Total	Schulbesuch 1989/90	
-	-	-	-	-	-	-	-	29	-	-	2 688	Kindergarten	
-	-	-	-	-	-	-	-	23	-	2	14 127	Primarschule	
-	-	-	-	-	-	-	-	9	-	-	326	Hilfsklassen	
6	60	-	-	-	-	-	-	2	1	2	7 100	Orientierungsschule	
7	2	1	-	-	-	-	-	-	-	7	1 572	Gymnasium	
-	-	-	-	-	-	-	-	-	-	-	280	Lehrerseminar	
2	-	-	1	-	-	-	-	-	-	-	242	Höh. Handelsschule	
27	-	-	1	-	-	-	-	-	-	-	195	Kant. Diplommittelschule	
-	-	-	-	-	-	-	-	1	-	-	15	Sonst. Allgem. bildung	
-	-	-	3	-	-	-	-	-	-	-	243	Landw. Berufsausbildung	
1	-	25	-	-	13	-	-	-	-	-	2 058	Gew. Berufsausbildung	
2	-	-	1	-	-	-	-	-	1	-	1 072	Kaufm. Berufsausbildung	
118	-	-	-	-	-	-	-	-	-	-	120	Med. Berufsausbildung	
-	177	8	-	-	25	-	-	-	-	-	221	Lehrwerkstätte	
-	-	-	-	-	52	1	-	-	-	-	54	Vorb. kurs f. Ingenieursch.	
-	-	-	83	-	-	-	-	-	-	-	85	Höh. landw. Fachkurse	
-	-	-	-	182	-	-	-	-	-	-	182	Höhere gewerbl. und kaufmänn. Fachkurse	
-	-	-	-	-	206	-	-	-	-	-	206	Ingenieurschule	
-	-	-	-	-	-	-	-	-	-	-	-	Bauführerschule	
-	-	-	-	-	-	-	46	-	-	-	46	Heimerzieherschule	
-	-	-	-	-	-	-	-	399	7	-	464	Sonderklassen	
-	-	-	-	-	-	-	-	-	47	-	66	Berufssch. f. Behinderte	
-	-	-	-	-	-	-	-	-	-	35	37	Ausl. Programm	
67	3	29	83	93	20	45	24	21	2	4	3 744	Kein Schulbesuch	
13	-	80	5	20	24	-	-	9	19	8	899	Schule in and. Kanton	
-	1	1	2	21	-	-	-	3	-	11	402	Schule im Ausland	
243	243	144	179	316	340	46	70	496	77	69	36 444	Total	

Provenance des élèves de l'école primaire, par sexe, pour l'année scolaire 1990/91

Herkunft der Primarschüler, nach Geschlecht, im Schuljahr 1990/91

Ecole suivie en 1989/90	Classe primaire suivie en 1990/91 Besuchte Primarklasse 1990/91						Schulbesuch 1989/90
	1	2	3	4	5	6	
Tous les élèves							Alle Schüler
Ecole enfantine	2 338	5	-	-	-	-	Kindergarten
Ecole primaire							Primarschule
1 ^{re} classe	66	2 193	-	-	-	-	1. Klasse
2 ^e classe	1	87	2 360	-	-	-	2. Klasse
3 ^e classe	-	-	69	2 348	1	-	3. Klasse
4 ^e classe	-	-	-	42	2 398	1	4. Klasse
5 ^e classe	-	-	-	-	68	2 035	5. Klasse
6 ^e classe	-	-	-	-	-	75	6. Klasse
Classes de développement .	-	3	4	-	-	1	Hilfsklassen
Classes spéciales	2	9	4	3	1	1	Sonderklassen
Aucune école fréquentée ..	94	28	22	24	11	14	Kein Schulbesuch
Ec. suivie dans autre canton	27	29	25	26	25	17	Schulbesuch in and. Kt.
Ecole suivie à l'étranger ...	46	30	46	54	48	27	Schulbesuch im Ausland
Total	2 574	2 384	2 530	2 497	2 552	2 171	Total
Garçons							Knaben
Ecole enfantine	1 200	3	-	-	-	-	Kindergarten
Ecole primaire							Primarschule
1 ^{re} classe	34	1 131	-	-	-	-	1. Klasse
2 ^e classe	-	54	1 190	-	-	-	2. Klasse
3 ^e classe	-	-	42	1 217	1	-	3. Klasse
4 ^e classe	-	-	-	25	1 189	-	4. Klasse
5 ^e classe	-	-	-	-	42	1 051	5. Klasse
6 ^e classe	-	-	-	-	-	42	6. Klasse
Classes de développement .	-	-	4	-	-	-	Hilfsklassen
Classes spéciales	1	6	4	1	-	1	Sonderklassen
Aucune école fréquentée ..	47	15	13	8	7	5	Kein Schulbesuch
Ec. suivie dans autre canton	14	20	12	11	14	8	Schulbesuch in and. Kt.
Ecole suivie à l'étranger ...	26	18	26	25	31	14	Schulbesuch im Ausland
Total	1 322	1 247	1 291	1 287	1 284	1 121	Total
Filles							Mädchen
Ecole enfantine	1 138	2	-	-	-	-	Kindergarten
Ecole primaire							Primarschule
1 ^{re} classe	32	1 062	-	-	-	-	1. Klasse
2 ^e classe	1	33	1 170	-	-	-	2. Klasse
3 ^e classe	-	-	27	1 131	-	-	3. Klasse
4 ^e classe	-	-	-	17	1 209	1	4. Klasse
5 ^e classe	-	-	-	-	26	984	5. Klasse
6 ^e classe	-	-	-	-	-	33	6. Klasse
Classes de développement .	-	3	-	-	-	1	Hilfsklassen
Classes spéciales	1	3	-	2	1	-	Sonderklassen
Aucune école fréquentée ..	47	13	9	16	4	9	Kein Schulbesuch
Ec. suivie dans autre canton	13	9	13	15	11	9	Schulbesuch in and. Kt.
Ecole suivie à l'étranger ...	20	12	20	29	17	13	Schulbesuch im Ausland
Total	1 252	1 137	1 239	1 210	1 268	1 050	Total

Provenance des élèves de l'école primaire, par langue d'enseignement, pour l'année scolaire 1990/91

Herkunft der Primarschüler, nach Unterrichtssprache, im Schuljahr 1990/91

Ecole suivie en 1989/90	Classe primaire suivie en 1990/91 Besuchte Primarklasse 1990/91						Schulbesuch 1989/90
	1	2	3	4	5	6	
Tous les élèves							Alle Schüler
Ecole enfantine	2 338	5	-	-	-	-	Kindergarten
Ecole primaire							Primarschule
1 ^{re} classe	66	2 193	-	-	-	-	1. Klasse
2 ^e classe	1	87	2 360	-	-	-	2. Klasse
3 ^e classe	-	-	69	2 348	1	-	3. Klasse
4 ^e classe	-	-	-	42	2 398	1	4. Klasse
5 ^e classe	-	-	-	-	68	2 035	5. Klasse
6 ^e classe	-	-	-	-	-	75	6. Klasse
Classes de développement	-	3	4	-	-	-	Hilfsklassen
Classes spéciales	2	9	4	3	1	1	Sonderklassen
Aucune école fréquentée	94	28	22	24	11	14	Kein Schulbesuch
Ec. suivie dans autre canton	27	29	25	26	25	17	Schulbesuch in and. Kt.
Ecole suivie à l'étranger	46	30	46	54	48	27	Schulbesuch im Ausland
Total	2 574	2 384	2 530	2 497	2 552	2 171	Total
Classes françaises							Französische Klassen
Ecole enfantine	1 661	5	-	-	-	-	Kindergarten
Ecole primaire							Primarschule
1 ^{re} classe	59	1 550	-	-	-	-	1. Klasse
2 ^e classe	1	76	1 681	-	-	-	2. Klasse
3 ^e classe	-	-	60	1 721	1	-	3. Klasse
4 ^e classe	-	-	-	40	1 750	1	4. Klasse
5 ^e classe	-	-	-	-	65	1 567	5. Klasse
6 ^e classe	-	-	-	-	-	75	6. Klasse
Classes de développement	-	2	3	-	-	1	Hilfsklassen
Classes spéciales	1	6	3	3	1	-	Sonderklassen
Aucune école fréquentée	77	22	17	21	9	13	Kein Schulbesuch
Ec. suivie dans autre canton	20	20	15	17	15	14	Schulbesuch in and. Kt.
Ecole suivie à l'étranger	44	28	43	51	43	26	Schulbesuch im Ausland
Total	1 863	1 709	1 822	1 853	1 884	1 697	Total
Classes allemandes							Deutsche Klassen
Ecole enfantine	677	-	-	-	-	-	Kindergarten
Ecole primaire							Primarschule
1 ^{re} classe	7	643	-	-	-	-	1. Klasse
2 ^e classe	-	11	679	-	-	-	2. Klasse
3 ^e classe	-	-	9	627	-	-	3. Klasse
4 ^e classe	-	-	-	2	648	-	4. Klasse
5 ^e classe	-	-	-	-	3	468	5. Klasse
6 ^e classe	-	-	-	-	-	-	6. Klasse
Classes de développement	-	1	1	-	-	-	Hilfsklassen
Classes spéciales	1	3	1	-	-	1	Sonderklassen
Aucune école fréquentée	17	6	5	3	2	1	Kein Schulbesuch
Ec. suivie dans autre canton	7	9	10	9	10	3	Schulbesuch in and. Kt.
Ecole suivie à l'étranger	2	2	3	3	5	1	Schulbesuch im Ausland
Total	711	675	708	644	668	474	Total

Provenance des élèves de 1^{re} année du cycle d'orientation, par section, pour l'année scolaire 1990/91

Herkunft der Schüler des ersten Schuljahrs der Orientierungsschule, nach Abteilung, im Schuljahr 1990/91

Classes de langue française / französischsprachige Klassen

Provenance / Herkunft	1 ^{re} CO, système 5-4 1. OS, System 5-4			1 ^{re} CO, système 6-3 1. OS, System 6-3				
	section générale ¹ allgemeine Sekundarklassen ¹	section pratique Realklassen	classes de développement CO Werkklassen	sect. prégymn. avec latin progymn. Klassen mit Latein	sect. prégymn. sans latin progymn. Klassen ohne Latein	section générale allgemeine Sekundarklassen	section pratique Realklassen	classes de développement CO Werkklassen
Ecole primaire / Primarschule								
5 ^e classe / 5. Klasse	31	3	—	5	—	—	3	3
6 ^e classe / 6. Klasse	—	—	—	513	—	799	299	12
Classes de développement Hilfsklassen	—	—	—	—	—	—	10	48
Classes spéciales / Sonderklassen	—	—	—	—	—	—	3	3
CO 5-4, 1 ^{re} section générale OS 5-4, 1. allg. Sekundarklasse	—	—	—	—	—	—	—	—
1 ^{re} section pratique 1. Realklasse	—	—	—	—	—	—	—	—
Classes de développement CO Werkklassen	—	—	—	—	—	—	—	—
CO 6-3, 1 ^{re} section prégymn. avec latin OS 6-3, 1. progymn. Klasse mit Latein	—	—	—	5	—	1	—	—
1 ^{re} section générale 1. allg. Sekundarklasse	—	—	—	8	—	38	—	—
1 ^{re} section pratique 1. Realklasse	—	—	—	—	—	29	7	1
Classes de développement CO Werkklassen	—	—	—	—	—	—	—	2
Programme étranger Ausländisches Programm	—	—	—	—	—	—	—	—
Aucune école fréquentée Kein Schulbesuch	—	—	—	—	—	9	8	3
Ecole fréquentée dans un autre canton Schule in anderem Kanton	—	—	—	5	—	10	3	1
Ecole fréquentée dans un autre pays Schule im Ausland	—	3	—	—	—	6	6	8
Effectif 1990/91 / Bestand 1990/91	31	6	—	536	—	892	339	81

¹Dans le système 5-4, la section prégyrnasiale n'est considérée qu'à partir de la 2^e année, soit dès la 7^e année de scolarité, comme dans le système 6-3 / Als progymnasiale Klassen werden im System 5-4 die Klassen ab dem 2. Schuljahr angesehen, das heisst ab dem 7. Schuljahr wie im System 6-3

Provenance des élèves de 1^{re} année du cycle d'orientation, par section, pour l'année scolaire 1990/91

Herkunft der Schüler des ersten Schuljahrs der Orientierungsschule, nach Abteilung, im Schuljahr 1990/91

Classes de langue allemande / deutschsprachige Klassen

Provenance / Herkunft	1 ^{re} CO, système 5-4 1. OS, System 5-4			1 ^{re} CO, système 6-3 1. OS, System 6-3				
	section générale ¹ allgemeine Sekundarklassen ¹	section pratique Realklassen	classes de développement CO Werkklassen	sect. prégyrn. avec latin progymn. Klassen mit Latein	sect. prégyrn. sans latin progymn. Klassen ohne Latein	section générale allgemeine Sekundarklassen	section pratique Realklassen	classes de développement CO Werkklassen
Ecole primaire / Primarschule								
5 ^e classe / 5. Klasse	118	48	—	—	—	—	—	—
6 ^e classe / 6. Klasse	2	—	—	37	52	231	119	4
Classes de développement								
Hilfsklassen	—	1	—	—	—	—	2	14
Classes spéciales / Sonderklassen	—	1	—	—	—	—	7	—
CO 5-4, 1 ^{re} section générale								
OS 5-4, 1. allg. Sekundarklasse	—	—	—	—	—	—	—	—
1 ^{re} section pratique								
1. Realklasse	—	—	—	—	—	—	—	—
Classes de développement CO								
Werkklassen	—	—	—	—	—	—	—	—
CO 6-3, 1 ^{re} section prégyrn. avec latin								
OS 6-3, 1. progymn. Klasse mit Latein	—	—	—	—	—	—	—	—
1 ^{re} section générale								
1. allg. Sekundarklasse	—	—	—	—	—	—	—	—
1 ^{re} section pratique / 1. Realklasse	—	—	—	—	—	15	1	—
2 ^e section pratique / 2. Realklasse	—	—	—	—	—	—	—	—
Classes de développement CO								
Werkklassen	—	—	—	—	—	—	—	2
Aucune école fréquentée								
Kein Schulbesuch	2	—	—	—	—	—	1	—
Ecole fréquentée dans un autre canton								
Schule in anderem Kanton	12	1	—	1	—	17	2	—
Ecole fréquentée dans un autre pays								
Schule im Ausland	—	2	1	—	—	2	3	—
Effectif 1990/91 / Bestand 1990/91	134	53	1	38	52	265	135	20

¹Dans le système 5-4, la section prégyrnasiale n'est considérée qu'à partir de la 2^e année, soit dès la 7^e année de scolarité, comme dans le système 6-3 / Als progymnasiale Klassen werden im System 5-4 die Klassen ab dem 2. Schuljahr angesehen, das heisst ab dem 7. Schuljahr wie im System 6-3

Provenance des élèves de 1^{er} année du cycle d'orientation, par section, pour l'année scolaire 1990/91

Herkunft der Schüler des ersten Schuljahrs der Orientierungsschule, nach Abteilung, im Schuljahr 1990/91

Classes de langue française et de langue allemande / französisch- und deutschsprachige Klassen

Provenance / Herkunft	1 ^{er} CO, système 5-4 1. OS, System 5-4			1 ^{er} CO, système 6-3 1. OS, System 6-3				
	section générale ¹ allgemeine Sekundarklassen ¹	section pratique Realklassen	classes de développement CO Werkklassen	sect. prégyrn. avec latin progymn. Klassen mit Latein	sect. prégyrn. sans latin progymn. Klassen ohne Latein	section générale allgemeine Sekundarklassen ¹	section pratique Realklassen	classes de développement CO Werkklassen
Ecole primaire / Primarschule								
5 ^e classe / 5. Klasse	149	51	—	5	—	—	3	3
6 ^e classe / 6. Klasse	2	—	—	550	52	1 030	418	16
Classes de développement								
Hilfsklassen	—	1	—	—	—	—	12	62
Classes spéciales / Sonderklassen	—	1	—	—	—	—	10	3
CO 5-4, 1 ^{re} section générale								
OS 5-4, 1. allg. Sekundarklasse	—	—	—	—	—	—	—	—
1 ^{re} section pratique								
1. Realklasse	—	—	—	—	—	—	—	—
Classes de développement CO								
Werkklassen	—	—	—	—	—	—	—	—
CO 6-3, 1 ^{re} section prégyrn. avec latin								
OS 6-3, 1. progymn. Klasse mit Latein	—	—	—	5	—	1	—	—
1 ^{re} section générale								
1. allg. Sekundarklasse	—	—	—	8	—	38	—	—
1 ^{re} section pratique / 1. Realklasse	—	—	—	—	—	44	8	1
2 ^e section pratique / 2. Realklasse	—	—	—	—	—	—	—	—
Classes de développement CO								
Werkklassen	—	—	—	—	—	—	—	4
Programme étranger								
Ausländisches Programm	—	—	—	—	—	—	—	—
Aucune école fréquentée								
Kein Schulbesuch	2	—	—	—	—	9	9	3
Ecole fréquentée dans un autre canton								
Schule in anderem Kanton	12	1	—	6	—	27	5	1
Ecole fréquentée dans un autre pays								
Schule im Ausland	—	5	1	—	—	8	9	8
Effectif 1990/91 / Bestand 1990/91	165	59	1	574	52	1 157	474	101

¹ Dans le système 5-4, la section prégyrnasiale n'est considérée qu'à partir de la 2^e année, soit dès la 7^e année de scolarité, comme dans le système 6-3 / Als progymnasiale Klassen werden im System 5-4 die Klassen ab dem 2. Schuljahr angesehen, das heisst ab dem 7. Schuljahr wie im System 6-3

Elèves de l'école primaire, selon le district de fréquentation de l'école, depuis l'année scolaire 1985/86

Primarschüler, nach Schulbezirk, seit Schuljahr 1985/86

Classe Klasse	Année scolaire Schuljahr	District / Bezirk							Canton Kanton
		Sarine Saane	Singine Sense	Gruyère Greyerz	Lac See	Glâne Glane	Broye Broye	Veveyse Vivisbach	
1	1985/86	792	384	348	267	202	205	114	2 312
	1986/87	827	406	377	251	220	209	130	2 420
	1987/88	803	382	364	272	212	227	129	2 389
	1988/89	811	405	397	282	217	226	116	2 454
	1989/90	738	405	369	274	186	253	115	2 340
	1990/91	812	438	427	303	228	231	135	2 574
2	1985/86	818	365	365	245	185	241	120	2 339
	1986/87	780	385	359	277	206	215	107	2 329
	1987/88	844	411	374	273	227	213	132	2 474
	1988/89	822	385	377	277	226	214	134	2 435
	1989/90	824	407	406	288	227	230	116	2 498
	1990/91	748	407	380	276	208	249	116	2 384
3	1985/86	887	340	340	259	190	219	147	2 382
	1986/87	822	363	367	246	179	249	130	2 356
	1987/88	798	380	350	276	209	213	104	2 330
	1988/89	851	407	377	272	217	231	125	2 480
	1989/90	853	388	382	274	234	211	125	2 467
	1990/91	827	414	412	291	222	244	120	2 530
4	1985/86	861	381	348	252	177	228	128	2 375
	1986/87	869	342	329	258	189	219	142	2 348
	1987/88	823	361	368	244	165	243	142	2 346
	1988/89	771	369	359	281	216	215	107	2 318
	1989/90	850	398	381	276	217	234	133	2 489
	1990/91	831	389	398	277	237	230	135	2 497
5	1985/86	902	421	401	240	201	213	132	2 510
	1986/87	872	383	360	268	190	225	128	2 426
	1987/88	876	340	336	262	197	218	148	2 377
	1988/89	839	355	366	258	181	232	149	2 380
	1989/90	789	376	371	291	215	207	110	2 359
	1990/91	898	406	400	274	224	217	133	2 552
6	1985/86	928	482	383	104	202	243	144	2 486
	1986/87	874	422	421	85	191	218	126	2 337
	1987/88	875	381	374	87	192	227	121	2 257
	1988/89	845	343	351	84	190	221	143	2 177
	1989/90	808	354	373	73	183	229	155	2 175
	1990/91	783	378	376	99	207	214	114	2 171
1-6	1985/86	5 188	2 373	2 185	1 367	1 157	1 349	785	14 404
	1986/87	5 044	2 301	2 213	1 385	1 175	1 335	763	14 216
	1987/88	5 019	2 255	2 166	1 414	1 202	1 341	776	14 173
	1988/89	4 939	2 264	2 227	1 454	1 247	1 339	774	14 244
	1989/90	4 862	2 328	2 282	1 476	1 262	1 364	754	14 328
	1990/91	4 899	2 432	2 393	1 520	1 326	1 385	753	14 708

Nombre de classes publiques, selon le nombre d'élèves par classe, depuis l'année scolaire 1987/88

Zahl der öffentlichen Klassen, nach Schülerzahl pro Klasse, seit 1987/88

Nombre d'élèves par classe Schülerzahl pro Klasse	Ecole enfantine Kindergarten				Ecole primaire Primarschule			
	1987/88	1988/89	1989/90	1990/91	1987/88	1988/89	1989/90	1990/91
1-10	29	40	39	27	13	14	10	9
11	12	9	9	9	13	10	14	9
12	14	11	11	7	17	10	14	17
13	10	7	10	13	27	31	35	35
14	14	13	11	14	46	58	41	55
15	5	11	5	20	58	67	61	74
16	8	13	12	15	64	60	86	63
17	12	11	16	9	67	69	70	84
18	17	13	16	18	65	74	66	72
19	13	17	15	9	68	68	61	75
20	10	9	9	13	78	67	68	58
21	10	1	15	9	60	61	58	61
22	7	2	4	11	58	60	47	40
23	5	4	2	5	41	31	51	47
24	1	6	3	2	30	38	33	48
25	3	1	–	–	28	19	28	28
26	–	1	1	2	9	19	16	9
27	2	–	–	1	12	8	7	9
28	–	–	1	–	2	1	2	–
29	–	–	–	–	–	–	–	–
30+	1	1	1	1	–	–	–	–
Total	173	170	180	185	756	765	768	793

Nombre d'élèves par classe, en moyenne / Durchschnittliche Schülerzahl pro Klasse

15,4	14,7	15,1	15,8	18,6	18,4	18,5	18,4
------	------	------	------	------	------	------	------

Nombre de classes publiques, selon le nombre d'élèves par classe, depuis l'année scolaire 1987/88

Zahl der öffentlichen Klassen, nach Schülerzahl pro Klasse, seit 1987/88

Nombre d'élèves par classe Schülerzahl pro Klasse	Cycle d'orientation Orientierungsschule				Gymnase, Ecole sup. de commerce, Ecole normale Gymnasium, Höhere Handelsschule, Lehrerseminar			
	1987/88	1988/89	1989/90	1990/91	1987/88	1988/89	1989/90	1990/91
1-10	13	17	21	25	3	7	8	11
11	7	8	5	9	5	8	8	3
12	8	17	6	12	2	9	5	3
13	9	8	11	11	5	5	6	6
14	19	19	17	18	6	7	9	11
15	21	10	16	17	9	9	8	11
16	17	15	21	18	10	9	9	14
17	13	21	25	17	13	7	20	7
18	18	22	33	24	12	9	11	16
19	17	28	20	24	9	11	14	16
20	30	32	34	33	7	20	10	17
21	25	29	26	36	14	18	15	13
22	44	35	35	43	18	5	10	7
23	38	35	20	39	10	7	10	6
24	43	35	30	29	6	9	8	8
25	27	37	37	14	2	3	–	3
26	31	15	22	9	1	–	–	2
27	13	7	5	10	1	2	–	2
28	–	2	1	2	–	–	–	1
29	1	–	–	–	–	–	–	1
30+	–	–	–	–	–	–	–	–
Total	394	392	385	390	133	145	151	158

Nombre d'élèves par classe, en moyenne / Durchschnittliche Schülerzahl pro Klasse

20,2	19,7	19,4	19,0	18,5	17,8	17,5	17,9
------	------	------	------	------	------	------	------

Nombre de classes par caractère de l'école, pour l'année scolaire 1990/91

Klassenzahl, nach Schultart, im Schuljahr 1990/91

Degré et type d'enseignement	public öffentlich	privé subv. privat subv.	privé non subv. privat nicht-subv.	Total	Schulstufe und Schultyp
Degré préscolaire	185	—	2	187	Vorschule
Ecole enfantine	185	—	2	187	Kindergarten
Degré primaire	834	—	6	840	Primarstufe
Ecole primaire	793	—	6	799	Primarschule
Classes de développement	41	—	—	41	Hilfsklassen
Degré secondaire I	390	—	23	413	Sekundarstufe I
Cycle d'orientation	390	—	23	413	Orientierungsschule
classes à plus. sections	67	—	1	68	gemischte Klassen
sect. prégyrn. avec latin	45	—	2	47	progymn. Kl. mit Latein
sect. prégyrn. sans latin	6	—	1	7	progymn. Kl. ohne Latein
sect. prégyrn. scientifique	3	—	—	3	progymn. Kl. wissenschaftl.
sect. prégyrn. socio-écon.	3	—	1	4	progymn. Kl. soz.-ökonom.
section générale	150	—	16	166	allgemeine Sekundarklassen
section pratique	89	—	1	90	Realklassen
classes de développ. CO	24	—	—	24	Werkklassen
cl. de langue CO, cours prép.	3	—	1	4	Sprachklassen OS, Vorb. kurs
Degré secondaire II	574	3	39	616	Sekundarstufe II
Gymnase	114	—	8	122	Gymnasium
classes à plusieurs types	19	—	7	26	gemischte Klassen
type A	3	—	—	3	Typus A
type B	19	—	—	19	Typus B
type C	30	—	—	30	Typus C
type D	6	—	—	6	Typus D
type E	37	—	1	38	Typus E
Ecole normale	30	—	—	30	Lehrerseminar
enseignement préscolaire	6	—	—	6	für Kindergarten
enseignement primaire	19	—	—	19	für Primarschule
économie familiale	5	—	—	5	für Hauswirtschaft
Ecole supér. de commerce	14	—	11	25	Höhere Handelsschule
Ecole cant. degré diplôme	14	—	—	14	Kant. Diplommittelschule
Autre formation générale	2	1	17	20	Sonstige Allgemeinbildung
Ens. profes. agricole	28	1	—	29	Landwirt. Berufsausbildung
Ens. profes. art. + industr.	237	—	1	238	Gewerbl. Berufsausbildung
Ens. profes. commercial	103	—	—	103	Kaufm. Berufsausbildung
Ens. prof. en soins médicaux	9	1	2	12	Medizinische Berufsausbildung
Ecole des métiers	17	—	—	17	Lehrwerkstätte
Cours prép. éc. d'ingénieurs	6	—	—	6	Vorb. kurs f. Ingenieurschule
Degré tertiaire	35	16	2	53	Tertiärstufe
Form. prof. sup. agricole	11	—	—	11	Höhere landwirt. Fachkurse
Formation prof. sup. art.,	—	13	2	15	Höhere gewerbl. und kaufmänn. Fachkurse
ind. et commerciale	—	—	—	—	Ingenieurschule
Ecole d'ingénieurs	22	—	—	22	Ingenieurschule
Ecole de chefs de chantier	2	—	—	2	Bauführerschule
Ecole d'éducateurs spéc.	—	3	—	3	Heimerzieherschule
Hors degré	—	89	9	98	Unbest. Schulstufe
Classes spéciales	—	81	—	81	Sonderklassen
Ecole profes. spécialisée	—	8	—	8	Berufsschule f. Behinderte
Programme étranger	—	—	9	9	Ausländisches Programm
Total	2 018	108	81	2 207	Total

Elèves par caractère de l'école, pour l'année scolaire 1990/91

Schüler, nach Schulart, im Schuljahr 1990/91

Degré et type d'enseignement	public	privé	privé	Total	Schulstufe und Schultyp
	öffentlich	subv. privat subv.	non subv. privat nicht-subv.		
Degré préscolaire	2 926	—	40	2 966	Vorschule
Ecole enfantine	2 926	—	40	2 966	Kindergarten
Degré primaire	14 956	—	99	15 055	Primarstufe
Ecole primaire	14 609	—	99	14 708	Primarschule
Classes de développement ...	347	—	—	347	Hilfsklassen
Degré secondaire I	7 426	—	305	7 731	Sekundarstufe I
Cycle d'orientation	7 426	—	305	7 731	Orientierungsschule
sect. prégyrn. avec latin ...	1 345	—	23	1 368	progymn. Kl. mit Latein
sect. prégyrn. sans latin ...	525	—	13	538	progymn. Kl. ohne Latein
sect. prégyrn. scientifique ...	175	—	—	175	progymn. Kl. wissenschaftl.
sect. prégyrn. socio-écon. ...	170	—	17	187	progymn. Kl. soz.-ökonom.
section générale	3 566	—	221	3 787	allgemeine Sekundarklassen
section pratique	1 393	—	15	1 408	Realklassen
classes de développ. CO ...	219	—	—	219	Werkklassen
cl. de langue CO, cours prép.	33	—	16	49	Sprachklassen OS, Vorb. kurs
Degré secondaire II	8 590	36	473	9 099	Sekundarstufe II
Gymnase	2 176	—	63	2 239	Gymnasium
type A	131	—	—	131	Typus A
type B	525	—	10	535	Typus B
type C	582	—	3	585	Typus C
type D	169	—	15	184	Typus D
type E	769	—	35	804	Typus E
Ecole normale	421	—	—	421	Lehrerseminar
enseignement préscolaire ...	76	—	—	76	für Kindergarten
enseignement primaire	306	—	—	306	für Primarschule
économie familiale	39	—	—	39	für Hauswirtschaft
Ecole supér. de commerce	229	—	146	375	Höhere Handelsschule
Ecole cant. degré diplôme ...	255	—	—	255	Kant. Diplommittelschule
Autre formation générale	12	12	212	236	Sonstige Allgemeinbildung
Ens. prof. agricole	413	13	—	426	Landwirt. Berufsausbildung
Ens. prof. art. + industr.	2 862	—	8	2 870	Gewerbl. Berufsausbildung
Ens. prof. commercial	1 647	—	—	1 647	Kaufm. Berufsausbildung
Ens. prof. en soins médicaux ...	188	11	44	243	Medizinische Berufsausbildung
Ecole des métiers	243	—	—	243	Lehrwerkstätte
Cours prép. école d'ingénieurs	144	—	—	144	Vorb. kurs f. Ingenieurschule
Degré tertiaire	565	324	62	951	Tertiärstufe
Form. prof. sup. agricole	179	—	—	179	Höhere landwirt. Fachkurse
Formation prof. sup. art.,	—	254	62	316	Höhere gewerbl. und kaufmänn. Fachkurse
ind. et commerciale					
Ecole d'ingénieurs	340	—	—	340	Ingenieurschule
Ecole de chefs de chantier ...	46	—	—	46	Bauführerschule
Ecole d'éducateurs spéc.	—	70	—	70	Heimerziehschule
Hors degré	—	573	69	642	Unbest. Schulstufe
Classes spéciales	—	496	—	496	Sonderklassen
Ecole prof. spécialisée	—	77	—	77	Berufsschule f. Behinderte
Programme étranger	—	—	69	69	Ausländisches Programm
Total	34 463	933	1 048	36 444	Total

Nombre de classes par langue d'enseignement, pour l'année scolaire 1990/91

Klassenzahl, nach Unterrichtssprache, im Schuljahr 1990/91

Degré et type d'enseignement	allemand deutsch	français französisch	Total	Schulstufe und Schultyp
Degré préscolaire	51	136	187	Vorschule
Ecole enfantine	51	136	187	Kindergarten
Degré primaire	218	622	840	Primarstufe
Ecole primaire	205	594	799	Primarschule
Classes de développement ...	13	28	41	Hilfsklassen
Degré secondaire I	132	281	413	Sekundarstufe I
Cycle d'orientation	132	281	413	Orientierungsschule
classes à plus. sections ...	33	35	68	gemischte Klassen
sect. prégyrn. avec latin ...	4	43	47	progymn. Kl. mit Latein
sect. prégyrn. sans latin ...	1	6	7	progymn. Kl. ohne Latein
sect. prégyrn. scientifique .	–	3	3	progymn. Kl. wissenschaftl.
sect. prégyrn. socio-écon. .	–	4	4	progymn. Kl. soz.-ökonom.
section générale	47	119	166	allgemeine Sekundarklassen
section pratique	37	53	90	Realklassen
classes de développ. CO ...	10	14	24	Werkklassen
cl. de langue CO, cours prép.	–	4	4	Sprachklassen OS, Vorb. kurs
Degré secondaire II	169	447	616	Sekundarstufe II
Gymnase	30	92	122	Gymnasium
classes à plusieurs types ...	5	21	26	gemischte Klassen
type A	–	3	3	Typus A
type B	3	16	19	Typus B
type C	9	21	30	Typus C
type D	1	5	6	Typus D
type E	12	26	38	Typus E
Ecole normale	10	20	30	Lehrerseminar
enseignement préscolaire ..	2	4	6	für Kindergarten
enseignement primaire ...	6	13	19	für Primarschule
économie familiale	2	3	5	für Hauswirtschaft
Ecole supér. de commerce ...	4	21	25	Höhere Handelsschule
Ecole cant. degré diplôme ...	3	11	14	Kant. Diplommittelschule
Autre formation générale ...	2	18	20	Sonstige Allgemeinbildung
Ens. profes. agricole	13	16	29	Landwirt. Berufsausbildung
Ens. profes. art. + industr. ...	73	165	238	Gewerbl. Berufsausbildung
Ens. profes. commercial	31	72	103	Kaufm. Berufsausbildung
Ens. prof. en soins médicaux .	–	12	12	Medizinische Berufsausbildung
Ecole des métiers	2	15	17	Lehrwerkstätte
Cours prép. école d'ingénieurs	1	5	6	Vorb. kurs f. Ingenieurschule
Degré tertiaire	6	47	53	Tertiärstufe
Formation prof. sup. agricole .	4	7	11	Höhere landwirt. Fachkurse
Formation prof. sup. art.,	–	15	15	Höhere gewerbl. und kaufmänn. Fachkurse
ind. et commerciale				
Ecole d'ingénieurs	2	20	22	Ingenieurschule
Ecole de chefs de chantier ...	–	2	2	Bauführerschule
Ecole d'éducateurs spéc.	–	3	3	Heimerzieherschule
Hors degré	21	77	98	Unbest. Schulstufe
Classes spéciales	21	60	81	Sonderklassen
Ecole profes. spécialisée	–	8	8	Berufsschule f. Behinderte
Programme étranger	–	9	9	Ausländisches Programm
Total	597	1 610	2 207	Total

Elèves par sexe, pour l'année scolaire 1990/91

Schüler, nach Geschlecht, im Schuljahr 1990/91

Degré et type d'enseignement	Sexe / Geschlecht		Total	Schulstufe und Schultyp
	masculin männlich	féminin weiblich		
Degré préscolaire	1 514	1 452	2 966	Vorschule
Ecole enfantine	1 514	1 452	2 966	Kindergarten
Degré primaire	7 762	7 293	15 055	Primarstufe
Ecole primaire	7 552	7 156	14 708	Primarschule
Classes de développement ...	210	137	347	Hilfsklassen
Degré secondaire I	3 907	3 824	7 731	Sekundarstufe I
Cycle d'orientation	3 907	3 824	7 731	Orientierungsschule
sect. prégyrn. avec latin ...	621	747	1 368	progymn. Kl. mit Latein
sect. prégyrn. sans latin ...	262	276	538	progymn. Kl. ohne Latein
sect. prégyrn. scientifique .	119	56	175	progymn. Kl. wissenschaftl.
sect. prégyrn. socio-écon. .	58	129	187	progymn. Kl. soz.-ökonom.
section générale	1 869	1 918	3 787	allgemeine Sekundarklassen
section pratique	813	595	1 408	Realklassen
classes de développ. CO ...	143	76	219	Werkklassen
cl. de langue CO, cours prép.	22	27	49	Sprachkl. OS, Vorb. kurs
Degré secondaire II	4 946	4 153	9 099	Sekundarstufe II
Gymnase	1 111	1 128	2 239	Gymnasium
type A	63	68	131	Typus A
type B	208	327	535	Typus B
type C	435	150	585	Typus C
type D	46	138	184	Typus D
type E	359	445	804	Typus E
Ecole normale	70	351	421	Lehrerseminar
enseignement préscolaire ..	-	76	76	für Kindergarten
enseignement primaire	70	236	306	für Primarschule
économie familiale	-	39	39	für Hauswirtschaft
Ecole supér. de commerce ...	70	305	375	Höhere Handelsschule
Ecole cant. degré diplôme ...	32	223	255	Kant. Diplommittelschule
Autre formation générale	56	180	236	Sonstige Allgemeinbildung
Ens. profes. agricole	388	38	426	Landwirt. Berufsausbildung
Ens. profes. art. + industr. ...	2 443	427	2 870	Gewerbl. Berufsausbildung
Ens. profes. commercial	380	1 267	1 647	Kaufm. Berufsausbildung
Ens. prof. en soins médicaux .	23	220	243	Medizinische Berufsausbildung
Ecole des métiers	238	5	243	Lehrwerkstätte
Cours prép. éc. d'ingénieurs ..	135	9	144	Vorb. kurs f. Ingenieurschule
Degré tertiaire	773	178	951	Tertiärstufe
Form. prof. sup. agricole	155	24	179	Höhere landwirt. Fachkurse
Formation prof. sup. art.,	217	99	316	Höhere gewerbl. und kaufmänn. Fachkurse
ind. et commerciale				
Ecole d'ingénieurs	321	19	340	Ingenieurschule
Ecole de chefs de chantier ...	46	-	46	Bauführerschule
Ecole d'éducateurs spéc.	34	36	70	Heimerzieherschule
Hors degré	325	317	642	Unbest. Schulstufe
Classes spéciales	294	202	496	Sonderklassen
Ecole profes. spécialisée	1	76	77	Berufsschule f. Behinderte
Programme étranger	30	39	69	Ausländisches Programm
Total	19 227	17 217	36 444	Total

Elèves par langue maternelle et langue d'enseignement, pour l'année scolaire 1990/91

Schüler, nach Mutter- und Unterrichtssprache, im Schuljahr 1990/91

Langue maternelle / Muttersprache

Degré et type d'enseignement	allemand deutsch	français französisch	italien italienisch	espagnol spanisch	autre andere	Total
Degré préscolaire	907	1 749	46	38	226	2 966
Ecole enfantine	907	1 749	46	38	226	2 966
Degré primaire	4 032	9 223	206	326	1 268	15 055
Ecole primaire	3 939	9 064	192	307	1 206	14 708
Classes de développement	93	159	14	19	62	347
Degré secondaire I	2 259	4 711	170	162	429	7 731
Cycle d'orientation	2 259	4 711	170	162	429	7 731
sect. prégyrn. avec latin	211	1 075	15	24	43	1 368
sect. prégyrn. sans latin	259	247	6	11	15	538
sect. prégyrn. scientifique	8	154	2	3	8	175
sect. prégyrn. socio-écon.	21	159	—	5	2	187
section générale	1 195	2 307	78	68	139	3 787
section pratique	501	666	59	39	143	1 408
classes de développ. CO	62	91	9	10	47	219
cl. de langue CO, cours prép.	2	12	1	2	32	49
Degré secondaire II	2 535	5 911	223	172	258	9 099
Gymnase	556	1 540	30	35	78	2 239
type A	6	121	2	2	—	131
type B	110	401	4	8	12	535
type C	168	380	8	7	22	585
type D	46	119	4	5	10	184
type E	226	519	12	13	34	804
Ecole normale	152	268	—	—	1	421
enseignement préscolaire	28	48	—	—	—	76
enseignement primaire	103	202	—	—	1	306
économie familiale	21	18	—	—	—	39
Ecole supér. de commerce	139	202	7	7	20	375
Ecole cantonale degré diplôme	38	199	6	7	5	255
Autre formation générale	160	36	8	8	24	236
Ens. professionnel agricole	199	225	—	1	1	426
Ens. profes. art. + industr.	767	1 873	82	72	76	2 870
Ens. professionnel commercial	486	1 062	38	30	31	1 647
Ens. prof. en soins médicaux	9	217	7	5	5	243
Ecole des métiers	19	200	3	6	15	243
Cours prép. éc. d'ingénieurs	10	89	42	1	2	144
Degré tertiaire	154	701	41	21	34	951
Form. prof. sup. agricole	76	103	—	—	—	179
Form. prof. sup. art.,	19	248	10	17	22	316
ind. et commerciale						
Ecole d'ingénieurs	46	254	30	1	9	340
Ecole de chefs de chantier	5	40	—	1	—	46
Ecole d'éducateurs spécialisés	8	56	1	2	3	70
Hors degré	105	420	20	16	81	642
Classes spéciales	100	314	13	9	60	496
Ecole profes. spécialisée	2	64	4	1	6	77
Programme étranger	3	42	3	6	15	69
Total	9 992	22 715	706	735	2 296	36 444

Elèves par langue maternelle et langue d'enseignement, pour l'année scolaire 1990/91

Schüler, nach Mutter- und Unterrichtssprache, im Schuljahr 1990/91

Langue d'enseignement / Unterrichtssprache

allemand / deutsch

français / französisch

élèves de langue maternelle / Schüler mit Muttersprache

allemand deutsch	français französisch	autre andere	allemand deutsch	français französisch	autre andere	Schulstufe und Schultyp
831	33	45	76	1 716	265	Vorschule
831	33	45	76	1 716	265	Kindergarten
3 745	75	163	287	9 148	1 637	Primarstufe
3 656	74	150	283	8 990	1 555	Primarschule
89	1	13	4	158	82	Hilfsklassen
2 120	51	108	139	4 660	653	Sekundarstufe I
2 120	51	108	139	4 660	653	Orientierungsschule
179	6	7	32	1 069	75	progymn. Kl. mit Latein
249	11	6	10	236	26	progymn. Kl. ohne Latein
1	1	—	7	153	13	progymn. Kl. wissenschaftl.
12	—	—	9	159	7	progymn. Kl. soz.-ökonom.
1 148	25	39	47	2 282	246	allgemeine Sekundarklassen
469	5	50	32	661	191	Realklassen
62	3	6	—	88	60	Werkklassen
—	—	—	2	12	35	Sprachkl. OS, Vorb. kurs
2 127	44	59	408	5 867	594	Sekundarstufe II
501	22	20	55	1 518	123	Gymnasium
5	1	1	1	120	3	Typus A
95	5	2	15	396	22	Typus B
158	5	6	10	375	31	Typus C
39	2	2	7	117	17	Typus D
204	9	9	22	510	50	Typus E
141	1	—	11	267	1	Lehrerseminar
28	1	—	—	47	—	für Kindergarten
97	—	—	6	202	1	für Primarschule
16	—	—	5	18	—	für Hauswirtschaft
39	—	2	100	202	32	Höhere Handelsschule
36	4	—	2	195	18	Kant. Diplommittelschule
14	2	1	146	34	39	Sonstige Allgemeinbildung
184	3	1	15	222	1	Landwirt. Berufsausbildung
727	6	23	40	1 867	207	Gewerbl. Berufsausbildung
469	6	11	17	1 056	88	Kaufm. Berufsausbildung
—	—	—	9	217	17	Medizinische Berufsausbildung
11	—	1	8	200	23	Lehrwerkstätte
5	—	—	5	89	45	Vorb. kurs f. Ingenieurschule
81	1	—	73	700	96	Tertiärstufe
65	1	—	11	102	—	Höhere landwirt. Fachkurse
—	—	—	19	248	49	Höhere gewerbl. und kaufmänn. Fachkurse
16	—	—	30	254	40	Ingenieurschule
—	—	—	5	40	1	Bauführerschule
—	—	—	8	56	6	Heimerzieherschule
97	1	10	8	419	107	Unbest. Schulstufe
97	1	10	3	313	72	Sonderklassen
—	—	—	2	64	11	Berufsschule f. Behinderte
—	—	—	3	42	24	Ausländisches Programm
9 001	205	385	991	22 510	3 352	Total

Elèves selon le district de fréquentation de l'école, pour l'année scolaire 1990/91

Schüler, nach Schulbezirk, im Schuljahr 1990/91

Degré et type d'enseignement	District			
	Sarine Saane	Singine Sense	Gruyère Greyerz	Lac See
Degré préscolaire	964	535	423	414
Ecole enfantine	964	535	423	414
Degré primaire	5 043	2 500	2 422	1 543
Ecole primaire	4 899	2 432	2 393	1 520
Classes de développement	144	68	29	23
Degré secondaire I	2 853	1 270	1 027	834
Cycle d'orientation	2 853	1 270	1 027	834
section pré-gymnasiale avec latin	684	97	232	43
section pré-gymnasiale sans latin	171	142	27	119
section pré-gymnasiale scientifique	90	—	12	5
section pré-gymnasiale socio-économ.	90	—	35	14
section générale	1 247	716	525	433
section pratique	436	276	161	203
classes de développement CO	102	39	35	17
classes de langue CO, cours préparatoire	33	—	—	—
Degré secondaire II	7 796	25	1 041	31
Gymnase	1 881	—	330	—
type A	102	—	26	—
type B	446	—	82	—
type C	492	—	84	—
type D	149	—	35	—
type E	692	—	103	—
Ecole normale	421	—	—	—
enseignement préscolaire	76	—	—	—
enseignement primaire	306	—	—	—
économie familiale	39	—	—	—
Ecole supérieure de commerce	230	—	76	—
Ecole cantonale de degré diplôme	255	—	—	—
Autre formation générale	105	12	10	—
Enseignement professionnel agricole	413	13	—	—
Enseignement professionnel art. + industr. .	2 591	—	279	—
Enseignement professionnel commercial ...	1 310	—	306	31
Ens. prof. en soins médicaux	203	—	40	—
Ecole des métiers	243	—	—	—
Cours préparatoire école d'ingénieurs	144	—	—	—
Degré tertiaire	889	—	62	—
Formation prof. supérieure agricole	179	—	—	—
Formation prof. supérieure artisanale,	254	—	62	—
industrielle et commerciale				
Ecole d'ingénieurs	340	—	—	—
Ecole de chefs de chantier	46	—	—	—
Ecole d'éducateurs spécialisés	70	—	—	—
Hors degré	492	3	77	—
Classes spéciales	346	3	77	—
Ecole professionnelle spécialisée	77	—	—	—
Programme étranger	69	—	—	—
Total	18 037	4 333	5 052	2 822

Elèves selon le district de fréquentation de l'école, pour l'année scolaire 1990/91

Schüler, nach Schulbezirk, im Schuljahr 1990/91

Glâne Glâne	Bezirk Broye Broye	Veveyse Vivisbach	Canton Kanton	Schulstufe und Schultyp
218	256	156	2 966	Vorschule
218	256	156	2 966	Kindergarten
1 351	1 428	768	15 055	Primarstufe
1 326	1 385	753	14 708	Primarschule
25	43	15	347	Hilfsklassen
578	734	435	7 731	Sekundarstufe I
578	734	435	7 731	Orientierungsschule
92	126	94	1 368	progymnasiale Klassen mit Latein
29	37	13	538	progymnasiale Klassen ohne Latein
26	28	14	175	progymnasiale Kl. wissenschaftl. Richtung
18	20	10	187	progymnasiale Kl. soz.-ökonom. Richtung
291	367	208	3 787	allgemeine Sekundarklassen
104	140	88	1 408	Realklassen
18	–	8	219	Werkklassen
–	16	–	49	Sprachklassen OS, Vorbereitungskurs
28	145	33	9 099	Sekundarstufe II
28	–	–	2 239	Gymnasium
3	–	–	131	Typus A
7	–	–	535	Typus B
9	–	–	585	Typus C
–	–	–	184	Typus D
9	–	–	804	Typus E
–	–	–	421	Lehrerseminar
–	–	–	76	für Kindergarten
–	–	–	306	für Primarschule
–	–	–	39	für Hauswirtschaft
–	58	11	375	Höhere Handelsschule
–	–	–	255	Kantonale Diplommittelschule
–	87	22	236	Sonstige Allgemeinbildung
–	–	–	426	Landwirtsch. Berufsausbildung
–	–	–	2 870	Gewerbliche Berufsausbildung
–	–	–	1 647	Kaufmännische Berufsausbildung
–	–	–	243	Medizinische Berufsausbildung
–	–	–	243	Lehrwerkstätte
–	–	–	144	Vorbereitungskurs f. Ingenieurschule
–	–	–	951	Tertiärstufe
–	–	–	179	Höhere landwirtsch. Fachkurse
–	–	–	316	Höhere gewerbl. und kaufmännische Fachkurse
–	–	–	340	Ingenieurschule
–	–	–	46	Bauführerschule
–	–	–	70	Heimerzieherschule
25	45	–	642	Unbestimmte Schulstufe
25	45	–	496	Sonderklassen
–	–	–	77	Berufsschule für Behinderte
–	–	–	69	Ausländisches Programm
2 200	2 608	1 392	36 444	Total

Elèves par pays d'origine, pour l'année scolaire 1990/91

Schüler, nach Heimatland, im Schuljahr 1990/91

Degré et type d'enseignement	Suisse Schweiz	Etranger Ausland				Autriche Österreich
		Allemagne Deutschland	France Frankreich	Italie Italien		
Degré préscolaire	2 599	11	17	54	-	
Ecole enfantine	2 599	11	17	54	-	
Degré primaire	12 989	60	110	233	4	
Ecole primaire	12 752	59	104	217	4	
Classes de développement	237	1	6	16	-	
Degré secondaire I	6 795	47	67	186	7	
Cycle d'orientation	6 795	47	67	186	7	
sect. prégyrn. avec latin	1 244	16	16	19	2	
sect. prégyrn. sans latin	490	7	4	9	-	
sect. prégyrn. scientifique	158	-	4	2	1	
sect. prégyrn. socio-économ.	174	2	2	-	-	
section générale	3 417	16	33	84	2	
section pratique	1 151	6	6	62	2	
classes de développ. CO	150	-	2	9	-	
classes de langue CO, cours prép. .	11	-	-	1	-	
Degré secondaire II	8 275	33	70	246	6	
Gymnase	2 030	18	31	36	-	
type A	118	1	3	3	-	
type B	490	7	8	5	-	
type C	530	8	9	9	-	
type D	154	2	4	5	-	
type E	738	-	7	14	-	
Ecole normale	415	1	2	2	-	
enseignement préscolaire	75	-	-	1	-	
enseignement primaire	301	1	2	1	-	
économie familiale	39	-	-	-	-	
Ecole supérieure de commerce	331	4	1	9	-	
Ecole cantonale de degré diplôme ...	227	-	4	7	-	
Autre formation générale	196	1	3	8	-	
Enseignement prof. agricole	424	-	1	-	-	
Enseignement prof. art. + industr. .	2 582	1	17	108	5	
Enseignement prof. commercial ..	1 520	3	5	47	-	
Enseignement prof. en soins médicaux	220	-	3	9	-	
Ecole des métiers	210	1	2	7	-	
Cours prép. à l'école d'ingénieurs ...	120	4	1	13	1	
Degré tertiaire	827	7	27	24	1	
Formation prof. sup. agricole	175	1	1	-	-	
Formation prof. sup. artisanale	235	6	14	15	1	
industrielle et commerciale						
Ecole d'ingénieurs	314	-	4	9	-	
Ecole de chefs de chantier	45	-	-	-	-	
Ecole d'éducateurs spécialisés	58	-	8	-	-	
Hors degré	492	2	20	22	-	
Classes spéciales	402	-	2	15	-	
Ecole professionnelle spécialisée ...	62	1	1	4	-	
Programme étranger	28	1	17	3	-	
Total	31 977	160	311	765	18	

Elèves par pays d'origine, pour l'année scolaire 1990/91

Schüler, nach Heimatland, im Schuljahr 1990/91

			Total	Schulstufe und Schultyp
Espagne	Autres	Total		
Spanien	Übrige			
34	251	367	2 966	Vorschule
34	251	367	2 966	Kindergarten
298	1 361	2 066	15 055	Primarstufe
282	1 290	1 956	14 708	Primarschule
16	71	110	347	Hilfsklassen
142	487	936	7 731	Sekundarstufe I
142	487	936	7 731	Orientierungsschule
20	51	124	1 368	progymn. Klassen mit Latein
10	18	48	538	progymn. Klassen ohne Latein
3	7	17	175	progymn. Kl. wissenschaftl. Richtung
6	3	13	187	progymn. Kl. soz.-ökonom. Richtung
66	169	370	3 787	allgemeine Sekundarklassen
28	153	257	1 408	Realklassen
8	50	69	219	Werkklassen
1	36	38	49	Sprachklassen OS, Vorbereitungskurs
158	311	824	9 099	Sekundarstufe II
31	93	209	2 239	Gymnasium
2	4	13	131	Typus A
8	17	45	535	Typus B
7	22	55	585	Typus C
7	12	30	184	Typus D
7	38	66	804	Typus E
–	1	6	421	Lehrerseminar
–	–	1	76	für Kindergarten
–	1	5	306	für Primarschule
–	–	–	39	für Hauswirtschaft
5	25	44	375	Höhere Handelsschule
7	10	28	255	Kantonale Diplommittelschule
5	23	40	236	Sonstige Allgemeinbildung
–	1	2	426	Landwirtsch. Berufsausbildung
67	90	288	2 870	Gewerbliche Berufsausbildung
31	41	127	1 647	Kaufmännische Berufsausbildung
5	6	23	243	Medizinische Berufsausbildung
6	17	33	243	Lehrwerkstätte
1	4	24	144	Vorbereitungskurs f. Ingenieurschule
19	46	124	951	Tertiärstufe
–	2	4	179	Höhere landwirtsch. Fachkurse
14	31	81	316	Höhere gewerbl. und kaufmännische Fachkurse
2	11	26	340	Ingenieurschule
1	–	1	46	Bauführerschule
2	2	12	70	Heimerzieherschule
15	91	150	642	Unbestimmte Schulstufe
10	67	94	496	Sonderklassen
2	7	15	77	Berufsschule für Behinderte
3	17	41	69	Ausländisches Programm
666	2 547	4 467	36 444	Total

Elèves par année de naissance, pour l'année scolaire 1990/91

Schüler, nach Geburtsjahr, im Schuljahr 1990/91

Degré et type d'enseignement	1985 et après und später	1984	1983	1982	1981	1980	1979	1978	1977	1976
Degré préscolaire	996	1927	43	-	-	-	-	-	-	-
Ecole enfantine	996	1927	43	-	-	-	-	-	-	-
Degré primaire	-	725	2475	2575	2577	2554	2488	1331	288	35
Ecole primaire	-	724	2463	2544	2535	2503	2432	1254	236	17
Classes de développ.	-	1	12	31	42	51	56	77	52	18
Degré secondaire I	-	-	-	-	-	-	51	1006	2302	2510
Cycle d'orientation	-	-	-	-	-	-	51	1006	2302	2510
s. prégy mn. av. latin	-	-	-	-	-	-	2	276	531	387
s. prégy mn. s. latin	-	-	-	-	-	-	-	32	202	226
s. prégy mn. scientif.	-	-	-	-	-	-	-	-	-	80
s. prégy mn. soc.-éc.	-	-	-	-	-	-	-	-	-	84
section générale	-	-	-	-	-	-	38	569	1128	1182
section pratique	-	-	-	-	-	-	10	127	390	446
cl. de développ. CO	-	-	-	-	-	-	-	1	42	94
cl. langue CO, c. prép.	-	-	-	-	-	-	1	1	9	11
Degré secondaire II	-	-	-	-	-	-	1	-	2	7
Gymnase	-	-	-	-	-	-	-	-	1	4
type A	-	-	-	-	-	-	-	-	-	-
type B	-	-	-	-	-	-	-	-	-	1
type C	-	-	-	-	-	-	-	-	-	2
type D	-	-	-	-	-	-	-	-	-	1
type E	-	-	-	-	-	-	-	-	-	-
Ecole normale	-	-	-	-	-	-	-	-	-	-
enseign. préscolaire	-	-	-	-	-	-	-	-	-	-
enseign. primaire	-	-	-	-	-	-	-	-	-	-
économie familiale	-	-	-	-	-	-	-	-	-	-
Ec. supér. de com.	-	-	-	-	-	-	-	-	-	-
Ec. cant. degré diplôme	-	-	-	-	-	-	-	-	-	-
Autre format. gén.	-	-	-	-	-	-	1	-	1	3
Ens. prof. agricole	-	-	-	-	-	-	-	-	-	-
Ens. prof. art. + ind.	-	-	-	-	-	-	-	-	-	-
Ens. prof. commercial	-	-	-	-	-	-	-	-	-	-
Ens. prof. soins médic.	-	-	-	-	-	-	-	-	-	-
Ecole des métiers	-	-	-	-	-	-	-	-	-	-
Cours prép. éc. d'ing.	-	-	-	-	-	-	-	-	-	-
Degré tertiaire	-	-	-	-	-	-	-	-	-	-
Form prof. sup. agricole	-	-	-	-	-	-	-	-	-	-
Formation prof. sup.	-	-	-	-	-	-	-	-	-	-
art., ind. et commerciale	-	-	-	-	-	-	-	-	-	-
Ecole d'ingénieurs	-	-	-	-	-	-	-	-	-	-
Ec. chefs de chantier	-	-	-	-	-	-	-	-	-	-
Ec. d'éducateurs spéc.	-	-	-	-	-	-	-	-	-	-
Hors degré	11	28	43	47	39	38	51	59	50	58
Classes spéciales	11	28	43	47	39	38	49	56	44	54
Ecole prof. spécialisée	-	-	-	-	-	-	-	-	-	-
Programme étranger	-	-	-	-	-	-	2	3	6	4
Total	1007	2680	2561	2622	2616	2592	2591	2396	2642	2610

Elèves par année de naissance, pour l'année scolaire 1990/91

Schüler, nach Geburtsjahr, im Schuljahr 1990/91

1975	1974	1973	1972	1971	1970	1969	1968	1967 et avant u. früher	Total	Stufe und Schultyp
-	-	-	-	-	-	-	-	-	2966	Vorschule
-	-	-	-	-	-	-	-	-	2966	Kindergarten
7	-	-	-	-	-	-	-	-	15055	Primarstufe
-	-	-	-	-	-	-	-	-	14708	Primarschule
7	-	-	-	-	-	-	-	-	347	Hilfsklassen
1565	268	21	6	1	1	-	-	-	7731	Sekundarstufe I
1565	268	21	6	1	1	-	-	-	7731	Orientierungsschule
163	9	-	-	-	-	-	-	-	1368	progym. Kl. mit Latein
70	8	-	-	-	-	-	-	-	538	progym. Kl. ohne Latein
86	9	-	-	-	-	-	-	-	175	progym. Kl. wissen.
90	12	1	-	-	-	-	-	-	187	progym. Kl. soz.-ök.
726	129	12	2	-	1	-	-	-	3787	allg. Sekundarklassen
356	69	8	2	-	-	-	-	-	1408	Realklassen
56	25	-	1	-	-	-	-	-	219	Werkklassen
18	7	-	1	1	-	-	-	-	49	Sprachkl. OS, Vorb. kurs
884	2140	2275	1859	1 051	386	179	77	238	9099	Sekundarstufe II
315	530	542	469	292	66	11	5	4	2239	Gymnasium
26	29	34	22	17	1	1	-	-	131	Typus A
64	127	135	122	78	7	1	-	-	535	Typus B
83	157	125	127	74	13	3	1	-	585	Typus C
65	81	28	5	3	-	-	-	1	184	Typus D
77	136	220	193	120	45	6	4	3	804	Typus E
43	72	87	62	65	36	20	12	24	421	Lehrerseminar
11	14	20	14	11	1	2	1	2	76	für Kindergarten
31	49	57	41	51	33	14	9	21	306	für Primarschule
1	9	10	7	3	2	4	2	1	39	für Hauswirtschaft
32	113	106	89	28	4	2	-	1	375	Höhere Handelsschule
44	74	74	45	12	5	-	-	1	255	Kant. Diplommittelschule
21	123	31	9	9	6	8	2	22	236	Sonst. Allgemeinbildung
50	104	105	81	52	14	5	3	12	426	Landw. Berufsausbildung
204	650	723	651	378	118	43	23	80	2870	Gewerbl. Berufsausb.
151	413	529	355	103	37	18	11	30	1647	Kaufm. Berufsausbildung
1	8	14	45	44	39	33	11	48	243	Med. Berufsausbildung
23	53	64	53	31	7	5	1	6	243	Lehrwerkstätte
-	-	-	-	37	54	34	9	10	144	Vorb. kurs f. Ingenieursch.
-	-	4	8	39	80	95	122	603	951	Tertiärstufe
-	-	4	2	3	5	4	6	155	179	Höhere land. Fachkurse
-	-	-	-	12	18	16	40	230	316	Höhere gewerbl. und kaufmänn. Fachkurse
-	-	-	6	24	57	70	67	116	340	Ingenieurschule
-	-	-	-	-	-	5	9	32	46	Bauführerschule
-	-	-	-	-	-	-	-	70	70	Heimerzieherschule
38	55	51	35	23	7	5	3	1	642	Unbest. Schulstufe
32	25	19	8	3	-	-	-	-	496	Sonderklassen
-	14	21	16	16	3	4	3	-	77	Berufsschule für Behind.
6	16	11	11	4	4	1	-	1	69	Ausländisches Programm
2494	2463	2351	1908	1114	474	279	202	842	36444	Total

Elèves par année de scolarité suivie, en 1990/91

Schüler, nach Schulbesuch, 1990/91

Degré et type d'enseignement	non répartis nicht aufteilbar	année de scolarité suivie						
		1	2	3	4	5	6	7
Degré préscolaire	2 966	-	-	-	-	-	-	-
Ecole enfantine	2 966	-	-	-	-	-	-	-
Degré primaire	347	2 574	2 384	2 530	2 497	2 552	2 171	-
Ecole primaire	-	2 574	2 384	2 530	2 497	2 552	2 171	-
Classes de développement	347	-	-	-	-	-	-	-
Degré secondaire I	-	-	-	-	-	-	239	2 609
Cycle d'orientation	-	-	-	-	-	-	239	2 609
sect. prégymn. avec latin	-	-	-	-	-	-	-	611
sect. prégymn. sans latin	-	-	-	-	-	-	-	77
sect. prégymn. scientif. . .	-	-	-	-	-	-	-	-
sect. prégymn. soc.-écon.	-	-	-	-	-	-	-	-
section générale	-	-	-	-	-	-	179	1 286
section pratique	-	-	-	-	-	-	59	524
classes de développ. CO	-	-	-	-	-	-	1	111
cl. langue CO, cours prép.	-	-	-	-	-	-	-	-
Degré secondaire II	-	-	-	-	-	-	-	-
Gymnase	-	-	-	-	-	-	-	-
type A	-	-	-	-	-	-	-	-
type B	-	-	-	-	-	-	-	-
type C	-	-	-	-	-	-	-	-
type D	-	-	-	-	-	-	-	-
type E	-	-	-	-	-	-	-	-
Ecole normale	-	-	-	-	-	-	-	-
enseign. préscolaire	-	-	-	-	-	-	-	-
enseign. primaire	-	-	-	-	-	-	-	-
économie familiale	-	-	-	-	-	-	-	-
Ecole supér. de commerce . .	-	-	-	-	-	-	-	-
Ecole cant. degré diplôme . .	-	-	-	-	-	-	-	-
Autre formation générale . . .	-	-	-	-	-	-	-	-
Ens. profs. agricole	-	-	-	-	-	-	-	-
Ens. profs. art. + industr. . . .	-	-	-	-	-	-	-	-
Ens. profs. commercial	-	-	-	-	-	-	-	-
Ens. prof. en soins médicaux	-	-	-	-	-	-	-	-
Ecole des métiers	-	-	-	-	-	-	-	-
Cours prép. éc. d'ingénieurs	-	-	-	-	-	-	-	-
Degré tertiaire	-	-	-	-	-	-	-	-
Form. prof. sup. agricole	-	-	-	-	-	-	-	-
Formation prof. sup. art., . . .	-	-	-	-	-	-	-	-
ind. et commerciale	-	-	-	-	-	-	-	-
Ecole d'ingénieurs	-	-	-	-	-	-	-	-
Ecole de chefs de chantier . .	-	-	-	-	-	-	-	-
Ecole d'éducateurs spéc. . . .	-	-	-	-	-	-	-	-
Hors degré	642	-	-	-	-	-	-	-
Classes spéciales	496	-	-	-	-	-	-	-
Ecole profs. spécialisée	77	-	-	-	-	-	-	-
Programme étranger	69	-	-	-	-	-	-	-
Total	3 955	2 574	2 384	2 530	2 497	2 552	2 410	2 609

Elèves par année de scolarité suivie, en 1990/91

Schüler, nach Schulbesuch, 1990/91

Schulbesuch, Jahr							Total	Schulstufe und Schultyp
8	9	10	11	12	13	14 +		
-	-	-	-	-	-	-	2 966	Vorschule
-	-	-	-	-	-	-	2 966	Kindergarten
-	-	-	-	-	-	-	15 055	Primarstufe
-	-	-	-	-	-	-	14 708	Primarschule
-	-	-	-	-	-	-	347	Hilfsklassen
2 511	2 372	-	-	-	-	-	7 731	Sekundarstufe I
2 511	2 372	-	-	-	-	-	7 731	Orientierungsschule
421	336	-	-	-	-	-	1 368	progym. Kl. mit Latein
370	91	-	-	-	-	-	538	progym. Kl. ohne Latein
-	175	-	-	-	-	-	175	progym. Kl. wissen.
-	187	-	-	-	-	-	187	progym. Kl. soz.-ök.
1 196	1 126	-	-	-	-	-	3 787	allg. Sekundarklassen
441	384	-	-	-	-	-	1 408	Realklassen
83	24	-	-	-	-	-	219	Werkklassen
-	49	-	-	-	-	-	49	Sprachkl. OS, Vorb. kurs
-	-	3 027	2 401	2 232	1 330	109	9 099	Sekundarstufe II
-	-	711	530	538	460	-	2 239	Gymnasium
-	-	39	29	33	30	-	131	Typus A
-	-	118	141	159	117	-	535	Typus B
-	-	197	137	128	123	-	585	Typus C
-	-	174	3	6	1	-	184	Typus D
-	-	183	220	212	189	-	804	Typus E
-	-	110	71	84	92	64	421	Lehrerseminar
-	-	32	10	24	10	-	76	für Kindergarten
-	-	69	55	48	70	64	306	für Primarschule
-	-	9	6	12	12	-	39	für Hauswirtschaft
-	-	152	112	111	-	-	375	Höhere Handelsschule
-	-	128	64	63	-	-	255	Kant. Diplommittelschule
-	-	236	-	-	-	-	236	Sonst. Allgemeinbildung
-	-	155	105	81	85	-	426	Landw. Berufsausbildung
-	-	843	843	755	429	-	2 870	Gewerbl. Berufsausb.
-	-	622	613	412	-	-	1 647	Kaufm. Berufsausbildung
-	-	-	-	125	73	45	243	Med. Berufsausbildung
-	-	70	63	63	47	-	243	Lehrwerkstätte
-	-	-	-	-	144	-	144	Vorb. kurs f. Ingenieursch.
-	-	-	-	-	-	951	951	Tertiärstufe
-	-	-	-	-	-	179	179	Höhere land. Fachkurse
-	-	-	-	-	-	316	316	Höhere gewerbl. und kaufmänn. Fachkurse
-	-	-	-	-	-	340	340	Ingenieurschule
-	-	-	-	-	-	46	46	Bauführerschule
-	-	-	-	-	-	70	70	Heimerzieherschule
-	-	-	-	-	-	-	642	Unbest. Schulstufe
-	-	-	-	-	-	-	496	Sonderklassen
-	-	-	-	-	-	-	77	Berufsschule für Behind.
-	-	-	-	-	-	-	69	Ausländisches Programm
2 511	2 372	3 027	2 401	2 232	1 330	1 060	36 444	Total

Elèves de sexe masculin, par année de scolarité suivie, en 1990/91

Schüler, männlich, nach Schulbesuch, 1990/91

Degré et type d'enseignement	non répartis nicht aufteilbar	année de scolarité suivie						
		1	2	3	4	5	6	7
Degré préscolaire	1 514	-	-	-	-	-	-	-
Ecole enfantine	1 514	-	-	-	-	-	-	-
Degré primaire	210	1 322	1 247	1 291	1 287	1 284	1 121	-
Ecole primaire	-	1 322	1 247	1 291	1 287	1 284	1 121	-
Classes de développement	210	-	-	-	-	-	-	-
Degré secondaire I							129	1 333
Cycle d'orientation	-	-	-	-	-	-	129	1 333
sect. prégyrn. avec latin	-	-	-	-	-	-	-	299
sect. prégyrn. sans latin	-	-	-	-	-	-	-	45
sect. prégyrn. scientif. . . .	-	-	-	-	-	-	-	-
sect. prégyrn. soc.-écon.	-	-	-	-	-	-	-	-
section générale	-	-	-	-	-	-	93	625
section pratique	-	-	-	-	-	-	35	293
classes de développ. CO	-	-	-	-	-	-	1	71
cl. langue CO, cours prép.	-	-	-	-	-	-	-	-
Degré secondaire II								
Gymnase	-	-	-	-	-	-	-	-
type A	-	-	-	-	-	-	-	-
type B	-	-	-	-	-	-	-	-
type C	-	-	-	-	-	-	-	-
type D	-	-	-	-	-	-	-	-
type E	-	-	-	-	-	-	-	-
Ecole normale	-	-	-	-	-	-	-	-
enseignement préscolaire	-	-	-	-	-	-	-	-
enseignement primaire . .	-	-	-	-	-	-	-	-
économie familiale	-	-	-	-	-	-	-	-
Ecole supér. de commerce . .	-	-	-	-	-	-	-	-
Ecole cant. degré diplôme . .	-	-	-	-	-	-	-	-
Autre formation générale . . .	-	-	-	-	-	-	-	-
Ens. prof. agricole	-	-	-	-	-	-	-	-
Ens. prof. art. + industr. . . .	-	-	-	-	-	-	-	-
Ens. prof. commercial	-	-	-	-	-	-	-	-
Ens. prof. en soins médicaux	-	-	-	-	-	-	-	-
Ecole des métiers	-	-	-	-	-	-	-	-
Cours prép. éc. d'ingénieurs	-	-	-	-	-	-	-	-
Degré tertiaire								
Form. prof. sup. agricole . . .	-	-	-	-	-	-	-	-
Form. prof. sup. art.,	-	-	-	-	-	-	-	-
ind. et commerciale	-	-	-	-	-	-	-	-
Ecole d'ingénieurs	-	-	-	-	-	-	-	-
Ecole de chefs de chantier . .	-	-	-	-	-	-	-	-
Ecole d'éducateurs spéc. . . .	-	-	-	-	-	-	-	-
Hors degré	325	-	-	-	-	-	-	-
Classes spéciales	294	-	-	-	-	-	-	-
Ecole prof. spécialisée	1	-	-	-	-	-	-	-
Programme étranger	30	-	-	-	-	-	-	-
Total	2 049	1 322	1 247	1 291	1 287	1 284	1 250	1 333

Elèves de sexe masculin, par année de scolarité suivie, en 1990/91

Schüler, männlich, nach Schulbesuch, 1990/91

Schulbesuch, Jahr								Total	Schulstufe und Schultyp
8	9	10	11	12	13	14+			
-	-	-	-	-	-	-	1 514	Vorschule	
-	-	-	-	-	-	-	1 514	Kindergarten	
-	-	-	-	-	-	-	7 762	Primarstufe	
-	-	-	-	-	-	-	7 552	Primarschule	
-	-	-	-	-	-	-	210	Hilfsklassen	
1 280	1 165	-	-	-	-	-	3 907	Sekundarstufe I	
1 280	1 165	-	-	-	-	-	3 907	Orientierungsschule	
187	135	-	-	-	-	-	621	progym. Kl. mit Latein	
179	38	-	-	-	-	-	262	progym. Kl. ohne Latein	
-	119	-	-	-	-	-	119	progym. Kl. wissen.	
-	58	-	-	-	-	-	58	progym. Kl. soz.-ök.	
592	559	-	-	-	-	-	1 869	allg. Sekundarklassen	
263	222	-	-	-	-	-	813	Realklassen	
59	12	-	-	-	-	-	143	Werkklassen	
-	22	-	-	-	-	-	22	Sprachkl. OS, Vorb. kurs	
-	-	1 454	1 302	1 229	935	26	4 946	Sekundarstufe II	
-	-	333	255	279	244	-	1 111	Gymnasium	
-	-	20	16	13	14	-	63	Typus A	
-	-	43	46	65	54	-	208	Typus B	
-	-	141	103	97	94	-	435	Typus C	
-	-	43	-	3	-	-	46	Typus D	
-	-	86	90	101	82	-	359	Typus E	
-	-	9	13	10	18	20	70	Lehrerseminar	
-	-	-	-	-	-	-	-	für Kindergarten	
-	-	9	13	10	18	20	70	für Primarschule	
-	-	-	-	-	-	-	-	für Hauswirtschaft	
-	-	21	21	28	-	-	70	Höhere Handelsschule	
-	-	18	8	6	-	-	32	Kant. Diplommittelschule	
-	-	56	-	-	-	-	56	Sonst. Allgemeinbildung	
-	-	122	103	80	83	-	388	Landw. Berufsausbildung	
-	-	678	716	646	403	-	2 443	Gewerbl. Berufsausb.	
-	-	148	123	109	-	-	380	Kaufm. Berufsausbildung	
-	-	-	-	11	6	6	23	Med. Berufsausbildung	
-	-	69	63	60	46	-	238	Lehrwerkstätte	
-	-	-	-	-	135	-	135	Vorb. kurs f. Ingenieursch.	
-	-	-	-	-	-	773	773	Tertiärstufe	
-	-	-	-	-	-	155	155	Höhere land. Fachkurse	
-	-	-	-	-	-	217	217	Höhere gewerbl. und kaufmänn. Fachkurse	
-	-	-	-	-	-	321	321	Ingenieurschule	
-	-	-	-	-	-	46	46	Bauführerschule	
-	-	-	-	-	-	34	34	Heimerzieherschule	
-	-	-	-	-	-	-	325	Unbest. Schulstufe	
-	-	-	-	-	-	-	294	Sonderklassen	
-	-	-	-	-	-	-	1	Berufsschule für Behind.	
-	-	-	-	-	-	-	30	Ausländisches Programm	
1 280	1 165	1 454	1 302	1 229	935	799	19 227	Total	

Elèves de sexe féminin, par année de scolarité suivie, en 1990/91

Schülerinnen, nach Schulbesuch, 1990/91

Degré et type d'enseignement	non répartis nicht aufteilbar	année de scolarité suivie						
		1	2	3	4	5	6	7
Degré préscolaire	1 452	-	-	-	-	-	-	-
Ecole enfantine	1 452	-	-	-	-	-	-	-
Degré primaire	137	1 252	1 137	1 239	1 210	1 268	1 050	-
Ecole primaire	-	1 252	1 137	1 239	1 210	1 268	1 050	-
Classes de développement	137	-	-	-	-	-	-	-
Degré secondaire I	-	-	-	-	-	-	110	1 276
Cycle d'orientation	-	-	-	-	-	-	110	1 276
sect. prégyrn. avec latin	-	-	-	-	-	-	-	312
sect. prégyrn. sans latin	-	-	-	-	-	-	-	32
sect. prégyrn. scientif.	-	-	-	-	-	-	-	-
sect. prégyrn. soc.-écon.	-	-	-	-	-	-	-	-
section générale	-	-	-	-	-	-	86	661
section pratique	-	-	-	-	-	-	24	231
classes de développ. CO	-	-	-	-	-	-	-	40
cl. langue CO, cours prép.	-	-	-	-	-	-	-	-
Degré secondaire II	-	-	-	-	-	-	-	-
Gymnase	-	-	-	-	-	-	-	-
type A	-	-	-	-	-	-	-	-
type B	-	-	-	-	-	-	-	-
type C	-	-	-	-	-	-	-	-
type D	-	-	-	-	-	-	-	-
type E	-	-	-	-	-	-	-	-
Ecole normale	-	-	-	-	-	-	-	-
enseignement préscolaire	-	-	-	-	-	-	-	-
enseignement primaire	-	-	-	-	-	-	-	-
économie familiale	-	-	-	-	-	-	-	-
Ecole supér. de commerce	-	-	-	-	-	-	-	-
Ecole cant. degré diplôme	-	-	-	-	-	-	-	-
Autre formation générale	-	-	-	-	-	-	-	-
Ens. prof. agricole	-	-	-	-	-	-	-	-
Ens. prof. art. + industr.	-	-	-	-	-	-	-	-
Ens. prof. commercial	-	-	-	-	-	-	-	-
Ens. prof. en soins méd.	-	-	-	-	-	-	-	-
Ecole des métiers	-	-	-	-	-	-	-	-
Cours prép. éc. d'ingénieurs	-	-	-	-	-	-	-	-
Degré tertiaire	-	-	-	-	-	-	-	-
Form. prof. sup. agricole	-	-	-	-	-	-	-	-
Formation prof. sup. art.,	-	-	-	-	-	-	-	-
ind. et commerciale	-	-	-	-	-	-	-	-
Ecole d'ingénieurs	-	-	-	-	-	-	-	-
Ecole de chefs de chantier	-	-	-	-	-	-	-	-
Ecole d'éducateurs spéc.	-	-	-	-	-	-	-	-
Hors degré	317	-	-	-	-	-	-	-
Classes spéciales	202	-	-	-	-	-	-	-
Ecole prof. spécialisée	76	-	-	-	-	-	-	-
Programme étranger	39	-	-	-	-	-	-	-
Total	1 906	1 252	1 137	1 239	1 210	1 268	1 160	1 276

Elèves de sexe féminin, par année de scolarité suivie, en 1990/91

Schülerinnen, nach Schulbesuch, 1990/91

Schulbesuch, Jahr								Schulstufe und Schultyp
8	9	10	11	12	13	14+	Total	
-	-	-	-	-	-	-	1 452	Vorschule
-	-	-	-	-	-	-	1 452	Kindergarten
-	-	-	-	-	-	-	7 293	Primarstufe
-	-	-	-	-	-	-	7 156	Primarschule
-	-	-	-	-	-	-	137	Hilfsklassen
1 231	1 207	-	-	-	-	-	3 824	Sekundarstufe I
1 231	1 207	-	-	-	-	-	3 824	Orientierungsschule
234	201	-	-	-	-	-	747	progym. Kl. mit Latein
191	53	-	-	-	-	-	276	progym. Kl. ohne Latein
-	56	-	-	-	-	-	56	progym. Kl. wissen.
-	129	-	-	-	-	-	129	progym. Kl. soz.-ök.
604	567	-	-	-	-	-	1 918	allg. Sekundarklassen
178	162	-	-	-	-	-	595	Realklassen
24	12	-	-	-	-	-	76	Werkklassen
-	27	-	-	-	-	-	27	Sprachkl. OS, Vorb. kurs
-	-	1 573	1 099	1 003	395	83	4 153	Sekundarstufe II
-	-	378	275	259	216	-	1 128	Gymnasium
-	-	19	13	20	16	-	68	Typus A
-	-	75	95	94	63	-	327	Typus B
-	-	56	34	31	29	-	150	Typus C
-	-	131	3	3	1	-	138	Typus D
-	-	97	130	111	107	-	445	Typus E
-	-	101	58	74	74	44	351	Lehrerseminar
-	-	32	10	24	10	-	76	für Kindergarten
-	-	60	42	38	52	44	236	für Primarschule
-	-	9	6	12	12	-	39	für Hauswirtschaft
-	-	131	91	83	-	-	305	Höhere Handelsschule
-	-	110	56	57	-	-	223	Kant. Diplommittelschule
-	-	180	-	-	-	-	180	Sonst. Allgemeinbildung
-	-	33	2	1	2	-	38	Landw. Berufsausbildung
-	-	165	127	109	26	-	427	Gewerbl. Berufsausb.
-	-	474	490	303	-	-	1 267	Kaufm. Berufsausbildung
-	-	-	-	114	67	39	220	Med. Berufsausbildung
-	-	1	-	3	1	-	5	Lehrwerkstätte
-	-	-	-	-	9	-	9	Vorb. kurs f. Ingenieursch.
-	-	-	-	-	-	178	178	Tertiärstufe
-	-	-	-	-	-	24	24	Höhere land. Fachkurse
-	-	-	-	-	-	99	99	Höher gewerbl. und kaufmänn. Fachkurse
-	-	-	-	-	-	19	19	Ingenieurschule
-	-	-	-	-	-	-	-	Bauführerschule
-	-	-	-	-	-	36	36	Heimerzieherschule
-	-	-	-	-	-	-	317	Unbest. Schulstufe
-	-	-	-	-	-	-	202	Sonderklassen
-	-	-	-	-	-	-	76	Berufsschule für Behind.
-	-	-	-	-	-	-	39	Ausländisches Programm
1 231	1 207	1 573	1 099	1 003	395	261	17 217	Total

Élèves par religion, pour l'année scolaire 1990/91

Schüler, nach Konfession, im Schuljahr 1990/91

Degré et type d'enseignement	catholique Katholisch	protestant Protestan- tisch	autre Andere	Total	Schulstufe und Schultyp
Degré préscolaire	2 249	466	251	2 966	Vorschule
Ecole enfantine	2 249	466	251	2 966	Kindergarten
Degré primaire	12 019	2 023	1 013	15 055	Primarstufe
Ecole primaire	11 741	1 996	971	14 708	Primarschule
Classes de développement . .	278	27	42	347	Hilfsklassen
Degré secondaire I	6 165	1 188	378	7 731	Sekundarstufe I
Cycle d'orientation	6 165	1 188	378	7 731	Orientierungsschule
sect. prégymn. avec latin . .	1 165	121	82	1 368	progymn. Kl. mit Latein
sect. prégymn. sans latin . .	375	142	21	538	progymn. Kl. ohne Latein
sect. prégymn. scientif.	152	14	9	175	progymn. Kl. wissenschaftl.
sect. prégymn. socio-écon. . .	158	27	2	187	progymn. Kl. soz.-ökonom.
section générale	3 024	605	158	3 787	allg. Sekundarklassen
section pratique	1 091	248	69	1 408	Realklassen
classes de développ. CO	178	22	19	219	Werkklassen
cl. langue CO, cours prép. . .	22	9	18	49	Sprachkl. OS, Vorb. kurs
Degré secondaire II	7 565	1 200	334	9 099	Sekundarstufe II
Gymnase	1 807	294	138	2 239	Gymnasium
type A	116	8	7	131	Typus A
type B	440	62	33	535	Typus B
type C	457	83	45	585	Typus C
type D	133	36	15	184	Typus D
type E	661	105	38	804	Typus E
Ecole normale	343	68	10	421	Lehrerseminar
enseignement préscolaire . .	59	15	2	76	für Kindergarten
enseignement primaire	256	42	8	306	für Primarschule
économie familiale	28	11	—	39	für Hauswirtschaft
Ecole supér. de commerce . . .	314	47	14	375	Höhere Handelsschule
Ecole cant. degré diplôme . . .	213	28	14	255	Kant. Diplommittelschule
Autre formation générale	180	47	9	236	Sonstige Allgemeinbildung
Ens. profes. agricole	326	95	5	426	Landwirt. Berufsausbildung
Ens. profes. art. + industr. . . .	2 411	375	84	2 870	Gewerbl. Berufsausbildung
Ens. profes. commercial	1 433	179	35	1 647	Kaufm. Berufsausbildung
Ens. prof. en soins médicaux . .	213	23	7	243	Medizinische Berufsausbildung
Ecole des métiers	217	12	14	243	Lehrwerkstätte
Cours prép. éc. d'ingénieurs . .	108	32	4	144	Vorb. kurs f. Ingenieurschule
Degré tertiaire	740	165	46	951	Tertiärstufe
Formation prof. sup. agricole . .	144	33	2	179	Höhere landwirt. Fachkurse
Formation prof. sup. art.,	250	44	22	316	Höhere gewerbl. und kaufmänn. Fachkurse
ind. et commerciale					
Ecole d'ingénieurs	279	50	11	340	Ingenieurschule
Ecole de chefs de chantier . . .	35	11	—	46	Bauführerschule
Ecole d'éducateurs spéc.	32	27	11	70	Heimerzieherschule
Hors degré	479	106	57	642	Unbest. Schulstufe
Classes spéciales	389	77	30	496	Sonderklassen
Ecole profes. spécialisée	47	25	5	77	Berufsschule f. Behinderte
Programme étranger	43	4	22	69	Ausländisches Programm
Total	29 217	5 148	2 079	36 444	Total

Elèves selon leur domicile à l'intérieur ou à l'extérieur du canton, pour l'année scolaire 1990/91

Schüler, nach Wohnort innerhalb oder ausserhalb des Kantons, im Schuljahr 1990/91

Degré et type d'enseignement	domicile / Wohnort		Total	Schulstufe und Schultyp
	canton FR Kanton FR	hors canton ausser Kanton		
Degré préscolaire	2 949	17	2 966	Vorschule
Ecole enfantine	2 949	17	2 966	Kindergarten
Degré primaire	15 034	21	15 055	Primarstufe
Ecole primaire	14 690	18	14 708	Primarschule
Classes de développement	344	3	347	Hilfsklassen
Degré secondaire I	7 536	195	7 731	Sekundarstufe I
Cycle d'orientation	7 536	195	7 731	Orientierungsschule
sect. prégyrn. avec latin	1 360	8	1 368	progymn. Kl. mit Latein
sect. prégyrn. sans latin	532	6	538	progymn. Kl. ohne Latein
sect. prégyrn. scientifique	175	—	175	progymn. Kl. wissenschaftl.
sect. prégyrn. socio-écon.	181	6	187	progymn. Kl. soz.-ökonom.
section générale	3 646	141	3 787	allgemeine Sekundarklassen
section pratique	1 389	19	1 408	Realklassen
classes de développ. CO	216	3	219	Werkklassen
cl. langue CO, cours prép.	37	12	49	Sprachkl. OS, Vorb. kurs
Degré secondaire II	8 160	939	9 099	Sekundarstufe II
Gymnase	2 142	97	2 239	Gymnasium
type A	129	2	131	Typus A
type B	519	16	535	Typus B
type C	573	12	585	Typus C
type D	175	9	184	Typus D
type E	746	58	804	Typus E
Ecole normale	405	16	421	Lehrerseminar
enseignement préscolaire	74	2	76	für Kindergarten
enseignement primaire	302	4	306	für Primarschule
économie familiale	29	10	39	für Hauswirtschaft
Ecole supér. de commerce	241	134	375	Höhere Handelsschule
Ecole cant. degré diplôme	243	12	255	Kant. Diplommittelschule
Autre formation générale	55	181	236	Sonstige Allgemeinbildung
Ens. profes. agricole	323	103	426	Landwirt. Berufsausbildung
Ens. profes. art. + industr.	2 642	228	2 870	Gewerbl. Berufsausbildung
Ens. profes. commercial	1 591	56	1 647	Kaufm. Berufsausbildung
Ens. prof. en soins médicaux	224	19	243	Medizinische Berufsausbildung
Ecole des métiers	238	5	243	Lehrwerkstätte
Cours prép. éc. d'ingénieurs	56	88	144	Vorb. kurs f. Ingenieurschule
Degré tertiaire	607	344	951	Tertiärstufe
Formation prof. sup. agricole	160	19	179	Höhere landwirt. Fachkurse
Formation prof. sup. art.,	191	125	316	Höhere gewerbl. und kaufmänn. Fachkurse
nd. et commerciale				
Ecole d'ingénieurs	213	127	340	Ingenieurschule
Ecole de chefs de chantier	22	24	46	Bauführerschule
Ecole d'éducateurs spéc.	21	49	70	Heimerzieherschule
Hors degré	525	117	642	Unbest. Schulstufe
Classes spéciales	464	32	496	Sonderklassen
Ecole profes. spécialisée	20	57	77	Berufsschule f. Behinderte
Programme étranger	41	28	69	Ausländisches Programm
Total	34 811	1 633	36 444	Total

Elèves par commune de domicile et degré d'enseignement, pour l'année scolaire 1990/91

Schüler, nach Wohngemeinde und Schulstufe, im Schuljahr 1990/91

Commune	Total	Ecole enfantine	Ecole primaire	Cycle d'orien- tation	Gymnase Ecole normale	Ec. sup. de commerce ECDD	Forma- tion profes. Berufs- aus- bildung 2)	Autres écoles
Gemeinde		Kinder- garten	Primar- schule 1)	Orientie- rungs- schule	Gymna- sium Lehrer- seminar	H. Handels- schule KDMS	Übrige Schulen 3)	
Canton / Kanton	34 811	2 949	15 034	7 536	2 547	484	5 681	580
Sarine / Saane	12 382	950	5 002	2 642	1 285	209	2 076	218
Arconciel	123	11	59	29	8	–	15	11
Autafond	15	1	4	4	3	–	3	–
Autigny	89	5	39	16	4	–	24	11
Avry-sur-Matran	233	15	101	42	33	9	30	31
Belfaux	405	29	176	87	48	1	57	71
Bonnefontaine	82	4	37	22	5	1	13	–
Chénens	83	7	31	17	7	2	17	21
Chésopelloz	10	1	5	1	–	–	3	–
La Corbaz	53	6	24	8	5	–	10	–
Corjolens	16	1	5	4	1	–	5	–
Cormagens	14	1	4	4	2	–	3	–
Corminbœuf	325	29	137	68	47	3	37	41
Corpataux	108	4	38	33	9	2	19	31
Corserey	63	5	27	16	4	–	9	21
Cottens	165	15	61	41	13	4	29	21
Ecuvillens	94	7	34	19	8	4	21	11
Ependes	213	13	87	38	26	4	41	41
Essert	41	3	21	4	4	1	8	–
Estavayer-le-Gibloux	15	2	4	1	–	–	8	–
Farvagny-le-Grand	204	21	85	44	15	3	34	21
Farvagny-le-Petit	39	2	16	6	3	1	11	–
Ferpicloz	26	2	8	8	2	1	5	–
Fribourg	4 530	350	1 818	934	483	80	750	115
Givisiez	317	20	125	82	42	5	37	61
Granges-Paccot	255	20	108	56	20	4	42	51
Grenilles	18	4	8	4	–	–	2	–
Grolley	239	20	116	39	18	3	43	–
Lentigny	107	9	41	16	8	2	30	11
Lossy-Formangueires	54	1	23	12	7	1	10	–
Lovens	29	1	11	4	3	–	10	–
Magnedens	19	2	9	2	2	1	3	–
Marly	1 197	88	448	282	132	21	214	121
Matran	189	19	72	48	16	2	30	21
Montévraz	57	3	25	14	3	–	12	–
Neyruz	212	16	98	32	29	3	32	21
Noréaz	75	5	26	24	2	2	14	21

1, 2, 3) Explications, voir page 392 / Erläuterungen siehe Seite 392

Elèves par commune de domicile et degré d'enseignement, pour l'année scolaire 1990/91

Schüler, nach Wohngemeinde und Schulstufe, im Schuljahr 1990/91

Commune	Total	Ecole enfantine	Ecole primaire	Cycle d'orien- tation	Gymnase Ecole normale	Ec. sup. de commerce ECDD	Forma- tion profes. Berufs- aus- bildung	Autres écoles
Gemeinde		Kinder- garten	Primar- schule	Orienti- rungs- schule	Gymna- sium Lehrer- seminar	H. Handels- schule KDMS	2)	Übrige Schulen
			1)					3)
Oberried	18	2	6	5	—	—	5	—
Onnens	81	8	33	17	5	1	17	—
Pierrafortscha	30	3	4	9	3	—	10	1
Ponthaux	98	4	50	19	6	3	14	2
Posat	21	1	10	3	2	—	5	—
Posieux	163	10	73	33	11	5	28	3
Praroman	187	14	78	43	18	1	26	7
Prez-vers-Noréaz	115	9	62	19	4	4	16	1
Rossens	194	15	76	52	12	5	32	2
Rueyres-St-Laurent	52	5	21	11	1	1	13	—
Senèdes	19	2	4	6	1	—	6	—
Treyvaux	192	15	74	39	13	2	48	1
Villarlod	48	3	22	10	4	1	8	—
Villars-sur-Glâne	1 306	104	498	286	187	23	186	22
Villarsel-le-Gibloux	24	1	8	5	—	—	9	1
Villarsel-sur-Marly	9	1	3	3	1	—	1	—
Vuisternens-en-Ogoz	91	10	44	14	5	3	14	1
Zénauva	20	1	5	7	—	—	7	—
Singine / Sense	5 648	538	2 530	1 183	322	38	965	72
Alterswil	306	25	142	66	13	—	58	2
Bösingen	472	54	234	87	24	2	60	11
Brünisried	91	10	46	20	2	—	11	2
Düdingen	1 076	103	480	232	76	14	155	16
Giffers	232	22	111	41	5	1	50	2
Heitenried	166	13	75	36	5	—	34	3
Oberschrot	137	10	69	26	10	—	21	1
Plaffeien	268	33	109	50	10	4	61	1
Plasselb	161	14	70	41	5	1	28	2
Rechthalten	173	16	73	39	9	1	33	2
St. Antoni	337	27	153	73	10	2	68	4
St. Silvester	151	10	64	26	2	—	44	5
St. Ursen	166	15	63	31	9	1	45	2
Schmitten	432	51	166	97	25	2	87	4
Tafers	366	35	133	85	45	4	59	5
Tentlingen	153	10	75	35	9	—	24	—
Überstorf	322	23	154	65	22	1	53	4
Wünnewil-Flamatt	593	63	289	128	40	4	64	5
Zumholz	46	4	24	5	1	1	10	1

1, 2, 3) Explications, voir page 392 / Erläuterungen siehe Seite 392

Elèves par commune de domicile et degré d'enseignement, pour l'année scolaire 1990/91

Schüler, nach Wohngemeinde und Schulstufe, im Schuljahr 1990/91

Commune	Total	Ecole enfantine	Ecole primaire	Cycle d'orien- tation	Gymnase Ecole normale	Ec. sup. de commerce ECDD	Forma- tion profes. Berufs- aus- bildung 2)	Autres écoles
Gemeinde		Kind- garten	Primar- schule 1)	Orientie- rungs- schule	Gymna- sium Lehrer- seminar	H. Handels- schule KDMS	Übrige Schulen 3)	
Gruyère / Greyerz	5 384	423	2 428	1 036	295	92	997	113
Albeuve	90	4	46	19	3	2	14	2
Avry-devant-Pont	52	3	30	10	1	1	4	3
Botterens	31	2	17	6	—	—	6	—
Broc	312	25	158	60	12	8	45	4
Le Bry	49	7	17	11	3	1	8	2
Bulle	1 462	109	641	295	111	18	249	39
Cerniat	62	7	38	5	2	2	8	—
Charmey	217	10	111	46	8	2	38	2
Châtel-sur-Montsalvens	32	3	13	4	2	3	5	2
Corbières	70	6	25	13	5	2	17	2
Crésuz	31	3	15	3	1	—	8	1
Echarlens	78	7	31	14	7	1	16	2
Enney	73	7	44	7	2	1	12	—
Estavannens	61	3	26	15	2	2	12	1
Grandvillard	101	8	43	17	5	1	22	5
Gruyères	227	20	95	52	13	5	40	2
Gumefens	85	8	45	7	3	3	16	3
Hauteville	61	10	32	8	—	—	10	1
Jaun	152	16	62	32	6	2	33	1
Lessoc	28	2	15	6	3	—	2	—
Marsens	126	7	49	14	10	5	38	3
Maules	51	2	21	12	3	2	8	3
Montbovon	44	6	28	6	—	1	3	—
Morlon	73	9	28	14	5	—	16	1
Neirivue	56	2	27	11	1	1	11	3
Le Pâquier	135	6	51	32	14	1	27	4
Pont-la-Ville	49	4	22	5	1	2	14	1
Riaz	235	10	105	64	18	4	31	3
La Roche	174	15	76	32	4	1	45	1
Romanens	36	4	12	6	2	—	12	—
Rueyres-Treyfayes	29	3	10	4	3	2	7	—
Sâles	91	7	39	20	7	—	17	1
Sorens	100	8	46	17	1	2	23	3
La Tour-de-Trême	417	31	185	84	14	7	87	9
Vaulruz	151	22	63	25	6	2	33	—
Villarbeney	17	1	7	4	1	—	3	1
Villars-sous-Mont	25	3	8	8	—	—	6	—
Villarvolard	28	2	12	4	—	2	7	1
Vuadens	221	19	110	33	11	6	35	7
Vuippens	52	2	25	11	5	—	9	—

1, 2, 3) Explications, voir page 392 / Erläuterungen siehe Seite 392

Elèves par commune de domicile et degré d'enseignement, pour l'année scolaire 1990/91

Schüler, nach Wohngemeinde und Schulstufe, im Schuljahr 1990/91

Commune	Total	Ecole enfantine	Ecole primaire	Cycle d'orien- tation	Gymnase Ecole normale	Ec. sup. de commerce ECDD	Forma- tion profes. Berufs- aus- bildung 2)	Autres écoles
Gemeinde		Kinder- garten	Primar- schule 1)	Orientie- rungs- schule	Gymna- sium Lehrer- seminar	H. Handels- schule KDMS	2)	Übrige Schulen 3)
Lac / See	3 716	400	1 560	972	220	39	468	57
Agriswil	10	1	3	5	—	—	1	—
Altavilla	20	2	7	5	3	1	1	1
Barberêche	98	7	39	26	4	—	21	1
Bas-Vully	172	11	57	51	14	2	32	5
Büchslen	22	1	10	10	—	—	—	1
Cordast	74	10	35	15	5	—	9	—
Cormérod	26	3	9	5	3	—	6	—
Corsalettes	19	3	6	3	1	—	5	1
Courgevaux	139	20	48	37	6	2	24	2
Courlevon	28	2	13	9	—	1	3	—
Cournillens	43	6	14	13	3	—	7	—
Courtaman	180	16	83	36	15	2	23	5
Courtepin	249	20	124	43	19	6	33	4
Courtion	32	4	15	3	1	—	6	3
Cressier	92	9	48	17	4	1	12	1
Fräschels	58	12	24	20	1	—	1	—
Galmiz	75	14	27	24	2	—	7	1
Gempenach	33	4	13	14	—	—	2	—
Greng	18	2	11	4	—	—	1	—
Gurmels	167	10	81	38	12	2	22	2
Guschelmuth	45	7	24	5	3	—	4	2
Haut-Vully	114	16	44	31	12	1	9	1
Jeuss	43	6	17	13	1	—	5	1
Kerzers	472	50	210	152	13	4	34	9
Kleinbösingen	60	6	32	11	4	—	7	—
Kleingurmels	12	—	5	4	1	—	1	1
Liebistorf	99	9	53	19	4	—	12	2
Lurtigen	41	4	14	15	1	—	6	1
Meyriez	35	4	11	14	3	—	3	—
Misery	73	4	29	15	7	1	17	—
Muntelier	108	13	41	30	18	1	5	—
Murten	722	92	262	207	51	12	91	7
Ried	97	5	48	24	—	2	17	1
Salvenach	46	6	19	12	1	—	6	2
Ulmiz	41	4	20	12	—	—	4	1
Villarepos	60	8	24	9	1	—	17	1
Wallenbuch	25	5	7	6	4	1	1	—
Wallenried	68	4	33	15	3	—	13	—

1, 2, 3) Explications, voir page 392 / Erläuterungen siehe Seite 392

Elèves par commune de domicile et degré d'enseignement, pour l'année scolaire 1990/91

Schüler, nach Wohngemeinde und Schulstufe, im Schuljahr 1990/91

Commune	Total	Ecole enfantine	Ecole primaire	Cycle d'orien- tation	Gymnase Ecole normale	Ec. sup. de commerce ECDD	Forma- tion profes. Berufs- aus- bildung 2)	Autres écoles
Gemeinde		Kinder- garten	Primar- schule 1)	Orientie- rungs- schule	Gymna- sium Lehrer- seminar	H. Handels- schule KDMS	Übrige Schulen 3)	
Glâne / Glane	2 870	219	1 341	584	159	45	477	45
Auboranges	21	3	5	6	1	—	6	—
Berlens	34	4	20	2	1	2	3	2
Billens	60	4	29	15	2	1	8	1
Bionnens	12	—	9	2	—	—	1	—
Blessens	11	—	4	4	—	—	3	—
Chapelle	30	1	15	8	2	2	2	—
Le Châtelard	59	6	27	8	—	1	17	—
Châtonnaye	71	5	33	10	9	1	12	1
Chavannes-les-Forts	82	6	37	18	6	2	12	1
Chavannes-s.-Orsonnens ..	45	1	24	10	—	—	10	—
Les Ecasseys	4	1	1	—	—	—	2	—
Ecublens	27	6	14	3	1	—	3	—
Esmonts	17	2	9	2	2	—	2	—
Estévenens	29	1	10	8	1	—	8	1
Gillarens	19	1	11	5	—	1	1	—
Grangettes	30	3	18	5	1	—	3	—
Hennens	24	2	9	4	4	—	5	—
La Joux	71	7	35	15	4	1	9	—
Lieffrens	5	—	1	2	—	—	2	—
Lussy	77	7	32	20	2	1	13	2
La Magne	4	—	2	1	1	—	—	—
Massonnens	78	11	43	11	2	—	8	3
Mézières	112	7	53	23	6	1	19	3
Middes	53	3	15	19	5	2	7	2
Montet	29	4	16	6	—	—	3	—
Morlens	6	—	4	1	—	—	1	—
Mossel	27	—	11	9	—	—	6	1
La Neirigue	10	—	4	2	—	—	4	—
Orsonnens	49	5	16	12	6	—	9	1
Prez-vers-Siviriez	35	2	15	5	3	1	9	—
Promasens	39	2	23	7	1	1	5	—
Romont	728	55	335	160	58	12	103	5
Rue	57	4	28	14	1	—	10	—
Siviriez	144	13	64	20	7	4	31	5
Sommentier	21	—	11	3	—	1	6	—
Torny-le-Grand	47	4	27	5	1	1	9	—
Ursy	91	10	38	20	1	2	20	—
Vauderens	66	2	33	11	6	2	10	2
Villaraboud	40	4	18	11	—	—	6	1

1, 2, 3) Explications, voir page 392 / Erläuterungen siehe Seite 392

Elèves par commune de domicile et degré d'enseignement, pour l'année scolaire 1990/91

Schüler, nach Wohngemeinde und Schulstufe, im Schuljahr 1990/91

Commune	Total	Ecole enfantine	Ecole primaire	Cycle d'orien- tation	Gymnase Ecole normale	Ec. sup. de commerce ECDD	Forma- tion profes. Berufs- aus- bildung 2)	Autres écoles
Gemeinde		Kinder- garten	Primar- schule 1)	Orientie- rungs- schule	Gymna- sium Lehrer- seminar	H. Handels- schule KDMS	2)	Übrige Schulen 3)
Villargiroud	37	1	11	9	3	1	11	1
Villariaz	66	8	35	7	4	—	10	2
Villarimboud	103	12	54	17	2	—	16	2
Villarsiviriaux	32	1	10	10	1	—	10	—
Villaz-St-Pierre	141	8	69	24	10	2	23	5
Vuarmarens	51	2	25	16	—	1	6	1
Vuisternens-dt-Romont ...	76	1	38	14	5	2	13	3
Broye / Broye	3 102	264	1 407	701	178	35	458	59
Aumont	66	4	30	18	4	—	7	3
Autavaux	11	2	5	3	—	—	1	—
Bollion	18	—	8	4	2	—	3	1
Bussy	49	2	21	14	4	—	8	—
Châbles	66	7	34	11	8	—	6	—
Chandon	20	1	8	4	1	—	5	1
Chapelle	12	1	4	2	1	—	3	1
Châtillon	50	3	25	12	1	—	9	—
Cheiry	38	11	18	6	1	—	2	—
Cheyres	71	10	36	12	5	3	5	—
Cugy	126	10	48	35	10	2	15	6
Delley	54	6	24	16	2	—	5	1
Domdidier	350	26	158	71	19	3	64	9
Dompierre	91	10	41	30	—	—	9	1
Estavayer-le-Lac	582	42	255	133	39	11	88	14
Fétigny	77	4	34	22	8	—	9	—
Font	41	3	23	7	2	1	5	—
Forel	69	7	29	20	1	1	11	—
Franex	3	—	—	2	—	—	1	—
Frasses	18	—	7	7	—	—	4	—
Les Friques	6	—	1	3	—	—	2	—
Glatterens	54	4	33	11	—	1	5	—
Granges-de-Vesin	13	1	8	3	1	—	—	—
Gréchelles	54	2	31	9	1	1	8	2
Gully	63	3	26	16	2	3	13	—
Mannens-Grandsivaz	69	9	33	13	3	—	8	3
Ménières	50	4	26	13	—	1	6	—
Montagny-la-Ville	71	6	38	8	8	—	12	1
Montagny-les-Monts	127	7	52	32	14	—	20	2

1, 2, 3) Explications, voir page 392 / Erläuterungen siehe Seite 392

Elèves par commune de domicile et degré d'enseignement, pour l'année scolaire 1990/91

Schüler, nach Wohngemeinde und Schulstufe, im Schuljahr 1990/91

Commune	Total	Ecole enfantine	Ecole primaire	Cycle d'orien- tation	Gymnase Ecole normale	Ec. sup. de commerce ECDD	Forma- tion profes- sionnelle 2)	Autres écoles
Gemeinde		Kinder- garten	Primar- schule 1)	Orientie- rungs- schule	Gymna- sium Lehrer- seminar	H. Handels- schule KDMS	Übrige Schulen 2)	3)
Montbrelloz	41	2	16	12	1	2	7	1
Montet	55	5	28	11	3	1	7	-
Morens	20	1	9	4	1	-	5	-
Murist	77	11	31	15	4	-	15	1
Nuvilly	49	3	18	17	-	1	10	-
Portalban	26	4	9	6	3	-	4	-
Praratom	3	-	2	-	1	-	-	-
Prévondavaux	15	4	7	1	-	-	3	-
Rueyres-les-Prés	45	5	21	8	3	-	8	-
Russy	32	4	17	4	1	-	6	-
St-Aubin	186	13	80	40	11	3	33	6
Seiry	25	4	13	5	-	-	2	1
Sévaz	22	2	11	5	1	-	3	-
Surpierre	35	4	16	8	5	-	-	2
Vallon	50	3	28	9	1	-	9	-
Vesin	38	3	20	7	1	-	5	2
Villeneuve	29	6	12	5	3	-	3	-
Vuissens	35	5	13	7	4	1	4	1
Veveyse / Vivisbach	1 709	155	766	418	88	26	240	16
Attalens	295	26	141	78	21	5	23	1
Besencens	18	1	8	5	-	-	4	-
Bossonnens	134	12	58	32	7	-	24	1
Bouloz	37	5	15	12	1	1	3	-
Châtel-St-Denis	527	53	229	123	33	7	78	4
Le Crêt	61	3	24	16	-	-	18	-
Fiaugères	23	5	7	8	-	-	3	-
Granges	107	5	52	27	8	3	9	3
Grattavache	30	4	10	6	-	-	10	-
Pont	13	1	6	2	1	-	3	-
Porsel	51	3	27	10	1	-	10	-
Progens	44	3	17	13	4	1	6	-
Remaufens	120	16	52	32	5	4	9	2
St-Martin	71	8	39	16	2	1	5	-
Semsales	178	10	81	38	5	4	35	5

¹Ecole primaire, Classes de développement / Primarschule, Hilfsklassen

²Enseignement professionnel agricole, Enseignement professionnel artisanal et industriel, Enseignement professionnel commercial, Ecole des métiers, Ecole d'ingénieurs, Ecole de chefs de chantier, Formation professionnelle supérieure agricole, Formation professionnelle supérieure artisanale, industrielle et commerciale, Enseignement professionnel en soins médicaux, Ecole d'éducateurs spécialisés / Landwirtschaftliche Berufsausbildung, Gewerbliche Berufsausbildung, Kaufmännische Berufsausbildung, Lehrwerkstätte, Ingenieurschule, Bauführerschule, Höhere landwirtschaftliche Fachkurse, Höhere gewerbliche und kaufmännische Fachkurse, Medizinische Berufsausbildung, Heimerzieherchule

³Classes spéciales, Ecole professionnelle spécialisée, Programme étranger, Autre formation générale / Sonderklassen, Berufsschule für Behinderte, Ausländisches Programm, Sonstige Allgemeinbildung

Certificats de maturité délivrés¹ depuis 1985

Ausgestellte Maturitätszeugnisse¹, seit 1985

Année Jahr	Latin-Grec	Latin-Langues modernes	Mathématiques Sciences naturelles	Maturité commerciale	En tout Insgesamt
	Latin-Griechisch	Latein-Moderne Sprachen	Mathematik Naturwissenschaft	Handelsmatura	
	A	B	C	E	
	Total				
1985	40	139	102	159	440
1986	31	124	113	167	435
1987	18	133	120	168	439
1988	10	122	117	178	427
1989	17	126	118	166	427
1990	24	117	103	178	422

dont filles / davon Mädchen

1985	15	96	23	84	218
1986	16	64	26	81	187
1987	6	85	5	91	187
1988	5	89	35	109	238
1989	6	82	33	95	216
1990	16	70	28	103	217

¹En vertu de l'ordonnance fédérale du 22.5.1968 et du 18.12.1972 / Nach Bundesverordnung vom 22.5.1968 und vom 18.12.1972

Examens et contrats d'apprentissage professionnel¹, depuis 1985

Prüfungen und Lehrverträge¹, seit 1985

Année Jahr	Examens de fin d'apprentissage			Nouveaux contrats d'apprentissage			Nombre de contrats en cours à la fin de l'année		
	Lehrabschlussprüfungen			Neue Lehrverträge			Gesamtbestand der Lehrverträge am Jahresende		
	Apprentis Lehrlinge	Appren- ties Lehr- töchter	Total	Apprentis Lehrlinge	Apprenties Lehrtöchter	Total	Apprentis Lehrlinge	Apprenties Lehrtöchter	Total
1985	1 129	691	1 820	1 155	730	1 885	3 858	1 863	5 721
1986	1 082	692	1 774	1 159	798	1 957	3 908	1 973	5 881
1987	1 048	654	1 702	1 246	796	2 042	3 896	2 023	5 919
1988	1 127	788	1 915	1 112	763	1 875	3 661	1 999	5 660
1989	1 124	758	1 882	1 114	817	1 931	3 775	2 030	5 805
1990	1 098	802	1 900	1 031	755	1 786	3 569	1 983	5 552

¹Les chiffres de ce tableau comprennent les contrats d'apprentissage conclus auprès des employeurs domiciliés dans le canton de Fribourg (y compris l'école des métiers, non compris l'école d'agriculture et de laiterie) / Die Zahlen dieser Tabelle beinhalten die abgeschlossenen Lehrverträge bei Arbeitgeber, die im Kanton Freiburg angesiedelt sind (Berufsschule inbegriffen, die Land- und Milchwirtschaftsschule nicht inbegriffen)

Nouveaux contrats d'apprentissage dans les professions reconnues par l'OFIAMT, en 1990

Neue Lehrverträge in den vom BIGA anerkannten Lehrberufen, 1990

Groupes professionnels et professions	Apprentis Lehrlinge	Apprenties Lehrtöchter	Total	Berufsgruppen und Berufe
Horticulture	18	19	37	Gartenbau
horticulteur	18	4	22	Gärtner
fleuriste	–	15	15	Florist
Sylviculture	26	–	26	Forstwirtschaft
Fabrication de produits alimentaires et de boissons	42	16	58	Nahrung und Getränke
dont boulanger-pâtissier	13	3	16	davon Bäcker-Konditor
boucher-charcutier	13	1	14	Metzger
Mise en œuvre des textiles	1	6	7	Textilverarbeitung
Industrie du bois et du liège	94	–	94	Holz und Kork
dont charpentier	11	–	11	davon Zimmermann
menuisier, ébéniste	82	–	82	Schreiner
Fabrication et mise en œuvre du papier	3	–	3	Papierindustrie
Arts graphiques	6	8	14	Graphisches Gewerbe
Industrie métallurgique et construction de machines	418	4	422	Metall- und Maschinenindustrie
dont mécanicien de machines agricoles	26	–	26	davon Landmaschinenmechaniker
tôlier en carrosserie	8	–	8	Carosseriespengler
mécanicien en automobiles	72	–	72	Automechaniker
mécanicien électricien	35	–	35	Elektromechaniker
monteur électricien	67	–	67	Elektromonteur
électronicien	53	–	53	Elektroniker
Bâtiment	42	–	42	Baugewerbe
dont maçon	31	–	31	davon Maurer
Professions en rapport avec la peinture	24	3	27	Malerei
Prof. techniques auxiliaires	117	58	175	Technische Berufe
dont dessinateur	103	34	137	davon Zeichner
laborant	14	24	38	Laborant
Bureau	118	361	479	Büroberufe
employé de bureau	9	70	79	Büroangestellter
employé de commerce	109	291	400	Kaufm. Angestellter
Professions de la vente	46	157	203	Verkaufsberufe
Hôtels, restaurants, économie domestique	33	51	84	Gastgewerbe, Hauswirtschaft
Soins corporels	–	37	37	Körperpflege
Autres professions	43	10	53	Übrige Berufe
Total	1 031	730	1 761	Total
Nouveaux contrats de formation élémentaire - total	35	34	69	Neuabgeschlossene Anlehrverträge - Total

Participants aux cours individuels ou collectifs du Conservatoire de Fribourg, par district et pour quelques communes de domicile, au printemps 1991

Teilnehmer an Einzel- oder Kollektivkursen am Konservatorium Freiburg, nach Bezirk und für einige Wohngemeinden, Frühling 1991

District / Commune	Cours individuels Einzelkurse		Cours collectifs Kollektivkurse	Total
Bezirk / Gemeinde	non- professionnels Amateurkurse	professionnels Berufskurse		
Sarine / Saane	2 071	128	375	2 574
Fribourg / Freiburg	646	54	146	846
Givisiez	65	3	24	92
Granges-Paccot	37	3	13	53
Marly	235	16	51	302
Villars-sur-Glâne	265	16	42	323
autres communes / übrige Gemeinden	823	36	99	958
Singine / Sense	613	18	87	718
Düdingen	167	4	40	211
Tafers	91	2	2	95
autres communes / übrige Gemeinden	355	12	45	412
Gruyère / Greyerz	656	39	85	780
Bulle	224	11	32	267
La Tour-de-Trême	49	3	7	59
autres communes / übrige Gemeinden	383	25	46	454
Lac / See	379	17	36	432
Murten	78	6	15	99
autres communes / übrige Gemeinden	301	11	21	333
Glâne / Glane	254	6	11	271
Romont	65	–	3	68
autres communes / übrige Gemeinden	189	6	8	203
Broye / Broye	209	3	19	231
Estavayer-le-Lac	37	–	1	38
autres communes / übrige Gemeinden	172	3	18	193
Veveyse / Vivisbach	120	3	4	127
Châtel-St-Denis	51	3	1	55
autres communes / übrige Gemeinden	69	–	3	72
Participants domiciliés dans le canton	4 302	214	617	5 133
Teilnehmer, wohnhaft im Kanton				
Participants domiciliés hors du canton	293	68	107	468
Teilnehmer, wohnhaft ausserhalb des Kantons				
Participants, en tout	4 595	282	724	5 601
Teilnehmer, insgesamt				

Etudiants immatriculés à l'Université de Fribourg¹, par faculté et origine, depuis 1981/82 (pour le semestre d'hiver)

Eingeschriebene Studenten der Universität Freiburg¹, nach Fakultät und Herkunft, seit 1981/82 (für das Wintersemester)

Année Jahr	Théologie Theologie	Droit et sciences économiques Rechts-, Wirtschafts- u. Sozialwiss.		Lettres Philosophie I	Sciences naturelles Naturwissenschaft	En tout Insgesamt
		Droit Recht	Sc. économiques Wirtsch. u. Sozialw.			
Total						
1981/82	432	636	667	1 937	375	4 518
1982/83	447	734	709	1 998	353	4 704
1983/84	452	836	810	2 082	299	4 992
1984/85	476	951	810	2 153	333	5 245
1985/86	503	966	906	2 221	285	5 395
1986/87	504	995	987	2 142	225	5 358
1987/88	497	992	1 017	2 149	193	5 338
1988/89	506	1 052	1 093	2 072	180	5 439
1989/90	498	1 167	1 247	2 138	185	5 814
1990/91	512	1 324	1 327	2 339	218	6 327
Suisses / Schweizer						
1981/82	176	555	354	1 420	346	3 248
1982/83	212	646	366	1 498	333	3 454
1983/84	223	732	406	1 597	271	3 681
1984/85	235	824	445	1 681	300	3 938
1985/86	255	841	526	1 742	258	4 065
1986/87	271	879	616	1 698	205	4 103
1987/88	267	857	651	1 713	176	4 085
1988/89	254	909	714	1 669	165	4 166
1989/90	242	1 002	793	1 722	170	4 408
1990/91	260	1 160	858	1 837	191	4 792
Etrangers / Ausländer						
1981/82	256	81	313	517	29	1 270
1982/83	235	88	343	500	20	1 250
1983/84	229	104	404	485	28	1 311
1984/85	241	127	365	472	33	1 307
1985/86	248	125	380	479	27	1 330
1986/87	233	116	371	444	20	1 255
1987/88	230	135	366	436	17	1 253
1988/89	252	143	379	403	15	1 273
1989/90	256	165	454	416	15	1 406
1990/91	252	164	469	502	27	1 535

¹ Y compris auditeurs réguliers - personnes suivant un programme d'études et pouvant obtenir certains titres sans caractère de grade académique (Institut pratique de français, Institut für deutsche Sprache et Institut de journalisme) / Regelmässige Hörer inbegriffen - Studenten, die ein Studienprogramm belegen und bestimmte Zeugnisse nichtakademischen Charakters erwerben können (Institut pratique de français, Institut für deutsche Sprache und Institut für Journalistik)

² 1^{re} et 2^e propédeutique; y compris les étudiants en pharmacie / 1. und 2. Propädeutikum; die Studenten der Pharmazie inbegriffen

Etudiants immatriculés à l'Université de Fribourg¹, par faculté et sexe, depuis 1981/82 (pour le semestre d'hiver)

Eingeschriebene Studenten der Universität Freiburg¹, nach Fakultät und Geschlecht, seit 1981/82 (für das Wintersemester)

Année Jahr	Théologie Theologie	Droit et sciences économiques Rechts-, Wirtschafts- u. Sozialwiss.		Lettres Philosophie I	Sciences naturelles Naturwissenschaft		En tout Insgesamt
		Droit Recht	Sc. économiques Wirtsch. u. Sozialw.		Médecine ² Medizin ²	Sciences Philosophie II	

masculin / männlich

1981/82	374	472	520	944	232	363	2 905
1982/83	374	521	551	940	222	360	2 968
1983/84	362	582	622	961	177	387	3 091
1984/85	383	658	614	962	203	395	3 215
1985/86	396	677	686	973	165	391	3 288
1986/87	397	689	746	914	119	380	3 245
1987/88	391	666	753	887	111	368	3 176
1988/89	402	687	805	831	116	401	3 242
1989/90	396	748	891	841	115	434	3 425
1990/91	396	827	957	911	120	439	3 650

fémnin / weiblich

1981/82	58	164	147	993	108	143	1 613
1982/83	73	213	158	1 058	131	103	1 736
1983/84	90	254	188	1 121	122	126	1 901
1984/85	93	293	196	1 191	130	127	2 030
1985/86	107	289	220	1 248	120	123	2 107
1986/87	107	306	241	1 228	106	125	2 113
1987/88	106	326	264	1 262	82	122	2 162
1988/89	104	365	288	1 241	64	135	2 197
1989/90	102	419	356	1 297	70	145	2 389
1990/91	116	497	370	1 428	98	168	2 677

¹Explications, voir page 432 / Erläuterungen siehe Seite 432

²1^{ère} et 2^e propédeutique; y compris les étudiants en pharmacie / 1. und 2. Propädeutikum; die Studenten der Pharmazie inbegriffen

Diplômes et certificats de capacité délivrés par l'Ecole d'ingénieurs de Fribourg, depuis 1985

Erteilte Diplome und Fähigkeitszeugnisse an der Ingenieurschule Freiburg, seit 1985

	1985	1986	1987	1988	1989	1990
Ecole technique supérieure / Höhere technische Lehranstalt						
Mécanique technique / Maschinentechnik	16	14	16	15	20	19
Electrotechnique / Elektrotechnik	36	23	39	34	39	38
Architecture / Architektur	10	9	9	10	18	17
Génie civil / Tiefbau	3	3	10	4	10	12
Chimie / Chemie	7	13	5	13	5	10
Total	72	62	79	76	92	96
Ecole de chefs de chantier / Bauführerschule						
Total	18	10	14	23	18	17

Etudiants du canton de Fribourg inscrits dans les hautes écoles suisses, pour le semestre d'hiver, depuis 1985/86

An den schweizerischen Hochschulen eingeschriebene Studenten des Kantons Freiburg, im Wintersemester, seit 1985/86

Haute école / Hochschule	1985/86	1986/87	1987/88	1988/89	1989/90	1990/91
Université de Fribourg Universität Freiburg	1 363	1 340	1 337	1 336	1 380	1 438
Hautes écoles d'autres cantons Hochschulen anderer Kantone	658	711	804	843	851	881
Université de / Universität						
Zurich / Zürich	20	15	22	28	32	32
Berne / Bern	141	148	163	176	173	174
Bâle / Basel	5	7	7	7	10	9
Lausanne	101	125	153	166	164	179
Neuchâtel / Neuenburg	35	31	33	29	22	29
Genève / Genf	98	91	107	110	115	118
Faculté de théologie, Lucerne Theologische Fakultät, Luzern	2	2	2	–	2	3
Ecole des hautes études économiques et sociales de Saint-Gall Hochschule St. Gallen für Wirtschafts- und Sozialwissenschaften	9	12	14	24	22	22
Haute école de pédagogie de Saint-Gall Pädagogische Hochschule St. Gallen	–	–	–	–	1	1
Ecole polytechnique fédérale Eidg. Technische Hochschule						
Lausanne	144	163	179	177	191	194
Zurich / Zürich	103	117	124	126	119	120
Total	2 021	2 051	2 141	2 179	2 231	2 319

Etudiants inscrits à l'Université de Fribourg, selon le domicile avant les hautes études, depuis 1985/86 (pour le semestre d'hiver)

Eingeschriebene Studenten der Universität Freiburg, nach Wohnort vor Studienbeginn, seit 1985/86 (für das Wintersemester)

Domicile/Wohnort	1985/86	1986/87	1987/88	1988/89	1989/90	1990/91
Canton de Fribourg Kanton Freiburg	1 363	1 340	1 337	1 336	1 380	1 438
Autres cantons Übrige Kantone	2 843	2 884	2 870	2 938	3 158	3 503
ZH	100	105	109	122	153	178
BE	306	327	334	342	350	375
LU	309	303	290	286	309	334
UR	33	31	33	28	24	23
SZ	63	68	57	64	71	69
OW	20	21	18	17	20	18
NW	46	38	30	30	27	30
GL	11	10	9	8	5	7
ZG	65	64	57	63	75	91
SO	133	116	96	93	103	108
BS	40	43	48	43	54	63
BL	81	81	78	82	69	80
SH	22	15	13	21	18	23
AR	13	11	14	11	22	21
AI	15	13	12	10	11	9
SG	246	229	220	225	219	225
GR	118	105	90	82	102	109
AG	126	130	118	112	119	140
TG	51	46	44	47	53	67
TI	328	376	434	465	498	576
VD	113	117	125	129	169	172
VS	520	547	535	540	570	639
NE	16	16	17	18	22	32
GE	25	27	41	41	44	52
JU	43	45	48	59	51	62
Etranger Ausland	1 189	1 134	1 131	1 165	1 276	1 386
Total	5 395	5 358	5 338	5 439	5 814	6 327

Licences et diplômes délivrés par l'Université de Fribourg¹, par faculté, depuis 1986

Erteile Lizentiate und Diplome der Universität Freiburg¹, nach Fakultät, seit 1986

Année	Théologie	Droit et sciences économiques		Lettres	Sciences naturelles	En tout
Jahr	Theologie	Rechts-, Wirtschafts- u. Sozialwiss.		Philosophie	Naturwissenschaft	Insgesamt
Total		Droit Recht	Sc. économiques Wirtsch. u. Sozialw.			
1986	48	116	89	258	42	553
1987	57	140	135	265	101	698
1988	60	132	155	296	61	704
1989	64	136	157	282	68	707
1990	54	110	144	264	72	644
à des Suisses / an Schweizer						
1986	20	106	49	226	37	438
1987	32	136	88	226	89	571
1988	37	124	102	265	54	582
1989	32	124	105	248	59	568
1990	22	100	108	222	64	516
à des Etrangers / an Ausländer						
1986	28	10	40	32	5	115
1987	25	4	47	39	12	127
1988	23	8	53	31	7	122
1989	32	12	52	34	9	139
1990	32	10	36	42	8	128

Doctorats délivrés par l'Université de Fribourg, par faculté, depuis 1986

Erteile Doktorate der Universität Freiburg, nach Fakultät, seit 1986

Année	Théologie	Droit et sciences économiques		Lettres	Sciences naturelles	En tout
Jahr	Theologie	Rechts-, Wirtschafts- u. Sozialwiss.		Philosophie	Naturwissenschaft	Insgesamt
Total		Droit Recht	Sc. économiques Wirtsch. u. Sozialw.			
1986	2	11	5	5	26	49
1987	4	20	12	27	22	85
1988	8	15	8	16	15	62
1989	9	15	10	13	8	55
1990	2	11	17	11	20	61
à des Suisses / an Schweizer						
1986	–	11	2	3	22	38
1987	3	18	10	17	17	65
1988	4	15	6	12	12	49
1989	4	14	7	12	6	43
1990	–	9	12	7	17	45
à des Etrangers / an Ausländer						
1986	2	–	3	2	4	11
1987	1	2	2	10	5	20
1988	4	–	2	4	3	13
1989	5	1	3	1	2	12
1990	2	2	5	4	3	16

¹Y compris les licences et diplômes académiques et non-académiques (Institut pratique de français, Institut für deutsche Sprache, Institut de journalisme et Institut de pédagogie curative) / Inbegriffen akademische und nichtakademische Lizentiate und Diplome (Institut pratique de français, Institut für deutsche Sprache, Institut für Journalistik und Heilpädagogisches Institut)

Dépenses de l'Université de Fribourg, selon leur genre et leur affectation, depuis 1986

Ausgaben der Universität Freiburg, nach Art und Verwendungszweck, seit 1986

	1986	1987	1988	1989	
Dépenses selon leur genre, en 1000 fr.					
Ausgabenart, in 1000 Fr.					
Traitements	55 861	58 655	65 843	69 598	Besoldungen
corps enseignant	26 795	27 773	29 093	31 295	Lehrkörper
assistants	14 957	15 808	19 555	20 071	Assistenten
personnel divers	14 109	15 074	17 195	18 232	übriges Personal
Machines, appareils	3 803	4 912	5 162	5 473	Wissenschaftl. Maschinen,
équipement scientifique					Apparate und Einrichtungen
entretien et	529	938	1 128	1 207	Unterhalt u. ordentliche
acquis. ordinaires					Anschaffungen
acquisitions	3 274	3 974	4 034	4 266	ausserordentliche
extraordinaires					Anschaffungen
Livres, périodiques, journaux .	1 963	2 101	2 237	2 505	Bücher, Zeitschriften, Zeitungen
Loyers	254	257	260	260	Mietzinse
Achats de terrains	-	-	-	13 550	Erwerb von Grundstücken
Bâtiments et mobilier	2 689	3 425	3 542	7 077	Bauten und Mobiliar
entretien des bâtiments . .	2 162	2 731	2 813	6 187	Unterhalt der Bauten
constructions	-	-	30	-	Neu- und
nouvelles et agrand.					Erweiterungsbauten
mobilier	527	694	699	890	Mobiliar
Dépenses pour les étudiants ¹	96	109	58	68	Studentenfürsorge ¹
Dépenses diverses	10 563	12 261	12 455	14 559	Verschiedene Ausgaben
matériel gén. d'enseign.	4 287	4 861	5 172	6 119	allg. Material für
et de recherche					Unterricht u. Forschung
autres dépenses	6 276	7 400	7 283	8 440	übrige Ausgaben
Total	75 229	81 720	89 557	113 090	Total
dépenses d'exploitation .	71 955	77 746	85 493	95 274	Betriebsausgaben
investissements ²	3 274	3 974	4 064	17 816	Investitionen ²

Dépenses selon leur affectation, en 1000 fr.

Ausgaben, nach Verwendungszweck, in 1000 Fr.

Dépenses générales	6 053	6 404	7 726	9 088	Allgemeine Ausgaben
direction et administration	1 923	2 041	2 407	2 356	Leitung und Verwaltung
bibliothèques	3 415	3 627	4 561	5 885	Bibliotheken
sport	328	346	388	461	Sport
dépenses pour	387	390	370	386	Ausgaben f. die
les étudiants ¹					Studierenden ¹
Dépenses p. facultés/sections	56 788	60 413	65 697	84 225	Ausgaben nach Fachrichtungen
théologie	4 946	5 076	5 895	6 665	Theologie
droit	4 644	5 440	6 376	7 007	Recht
sc. écon. et sociales	6 644	7 023	8 191	8 769	Wirtsch. u. Sozialwiss.
lettres	18 455	19 901	20 682	34 883	Phil. I (sprach. - histor.)
sciences	22 099	22 973	24 553	26 901	Phil. II (math. - naturwiss.)
Dépenses non réparties	12 388	14 903	16 134	19 777	Nicht ausscheidbare Ausgaben
Total	75 229	81 720	89 557	113 090	Total

Sans les bourses d'études / Ohne Stipendien

¹Les investissements comprennent les acquisitions extraordinaires, achats de terrains, constructions nouvelles et agrandissements / Die Investitionen umfassen ausserordentliche Anschaffungen, Erwerb von Grundstücken, Neu- und Erweiterungsbauten

Couverture des dépenses de l'Université de Fribourg, depuis 1986

Deckung der Ausgaben der Universität Freiburg, seit 1986

En 1000 fr. / In 1000 Fr.

Genre de couverture	1986	1987	1988	1989	Art der Deckung
Pouvoirs publics	63 418	68 772	74 390	100 322	Öffentliche Hand
Confédération	24 979	27 174	31 708	31 693	Bund
Canton de Fribourg	24 803	27 642	26 084	51 513	Kanton Freiburg
Autres cantons	13 636	13 956	16 598	17 116	Übrige Kantone
Recettes d'exploitation	11 811	12 948	15 167	12 768	Betriebseinnahmen
Dons et legs	3 730	4 322	4 882	4 525	Spenden und Stiftungen
Intérêts de capitaux	762	585	603	525	Kapitalzinsen
Taxes, émoluments,	2 843	3 071	3 127	2 945	Taxen, Gebühren, Kollegelder
finances de cours					
Recettes provenant	1 948	2 080	2 286	1 231	Einnahmen von Arbeiten für Dritte
de travaux pour					
des tiers					
Autres recettes	2 528	2 890	4 269	3 542	Übrige Einnahmen
Total	75 229	81 720	89 557	113 090	Total

Bourses versées aux étudiants des hautes écoles, domiciliés dans le canton de Fribourg¹, depuis 1981

Ausbezahlte Stipendien an im Kanton Freiburg wohnhafte Hochschulstudenten¹, seit 1981

Année	Versé en francs	Nombre de boursiers	Montant moyen par boursier en fr.
Jahr	Ausbezahlt in Franken	Anzahl Stipendiaten	Durchschnittsbetrag pro Stipendiat in Fr.
1981	1 358 103	435	3 122
1982	1 207 745	406	2 975
1983	1 154 737	418	2 763
1984	1 332 402	453	2 941
1985	1 457 716	447	3 261
1986	1 743 462	473	3 686
1987	1 922 767	468	4 108
1988	2 162 843	519	4 167
1989	2 089 631	461	4 533
1990	2 222 540	479	4 640

¹ Suisses et étrangers domiciliés dans le canton de Fribourg avant le début des hautes études, semestre d'hiver / Schweizer und Ausländer, wohnhaft im Kanton Freiburg vor Studienbeginn, Wintersemester

Participants et cours de l'université populaire du canton de Fribourg, depuis l'année scolaire 1970/71

Teilnehmer und Kurse Volkshochschule Freiburg, seit dem Schuljahr 1970/71

Année scolaire Schuljahr	Participants (Inscriptions) Teilnehmer (Einschreibungen)	Cours Kurse	Participation moyenne par cours Durchschnittliche Teilnehmerzahl pro Kurs
1970/71	1 957	45	43
1971/72	2 746	86	32
1972/73	2 073	112	19
1973/74	2 496	134	19
1974/75	3 180	150	21
1975/76	3 410	171	20
1976/77	3 979	216	18
1977/78	4 543	249	18
1978/79	4 274	273	16
1979/80	5 125	314	16
1980/81	4 634	326	14
1981/82	4 928	334	15
1982/83	5 267	368	14
1983/84	4 832	372	13
1984/85	5 367	464	12
1985/86	5 208	356	15
1986/87	4 680	328	14
1987/88	4 959	362	14
1988/89	5 168	424	12
1989/90	4 906	533	10
1990/91	5 148	428	13

Jeunesse et sport: nombre de participants et nombre de cours et camps organisés par les écoles et groupements du canton, depuis 1982

Jugend und Sport: Anzahl der Teilnehmer und Anzahl der Kurse und Lager, durchgeführt von Schulen und Vereinen des Kantons, seit 1982

Année Jahr	Nombre de participants / Anzahl der Teilnehmer Jeunes gens Knaben	Jeunes filles Mädchen	Total	Nombre de cours et camps Anzahl der Kurse und Lager
1982	7 636	4 267	11 903	54
1983	7 587	4 023	11 610	55
1984	8 256	4 338	12 594	59
1985	8 612	4 389	13 001	62
1986	7 686	3 881	11 567	57
1987	8 683	4 267	12 950	64
1988	8 531	4 330	12 861	64
1989	8 483	4 185	12 668	62
1990	7 881	4 218	12 099	61

Jeunesse et sport: participation aux cours de branches sportives, en 1990

Jugend und Sport: Teilnahme an Sportfachkursen, 1990

Branche sportive Sportfach	Nombre de participants Anzahl der Teilnehmer			Nombre de cours Anzahl der Kurse	Unités ¹ -participants Teilnehmer-Einheiten ¹	
	Garçons Knaben	Filles Mädchen	Total		Durée en unités Einheiten	Nombre moyen de participant par unité Durchschn. Teilnehmerzahl pro Einheit
Badminton / Badminton	112	93	205	14	510,0	8,0
Basketball / Basketball	302	103	405	27	1 558,0	10,0
Alpinisme / Bergsteigen	115	66	181	8	208,0	8,0
Hockey sur glace / Eishockey	241	11	252	11	722,0	14,0
Escrime / Fechten	48	6	54	4	102,0	8,0
Fitness / Fitness	341	357	698	34	846,0	14,0
Football / Fussball	2 824	27	2 851	179	8 472,0	11,0
Gymnastique art. et agrès / Geräte- u. Kunstturnen	25	110	135	15	633,0	6,0
Gymnastique et danse / Gymnastik und Tanz	11	63	74	5	105,0	9,0
Judo / Judo	258	163	421	23	737,0	15,0
Canoë, kayak / Kanufahren	31	33	64	3	100,0	12,0
Hockey sur terre / Landhockey						
Athlétisme / Leichtathletik	458	308	766	33	1 386,5	14,0
Sport de camps / Lagersport	126	141	267	10	91,0	18,0
Voile / Segeln	25	17	42	4	52,0	9,0
Cyclisme / Radsport	34	—	34	5	369,0	4,0
Lutte gréco-romaine / Ringen	127	—	127	11	574,0	8,0
Aviron / Rudern	20	2	22	3	122,0	5,0
Natation / Schwimmen	277	289	566	19	742,0	15,0
Ski alpin / Skifahren	1 151	1 017	2 168	61	1 801,5	20,0
Ski de fond / Skilanglauf	54	15	69	8	260,0	5,0
Excursions à skis / Skitouren	148	75	223	14	291,5	8,0
Tennis / Tennis	77	79	156	20	371,0	6,0
Tennis de table / Tischtennis	72	25	97	7	243,0	9,0
Volleyball / Volleyball	55	224	279	21	943,5	9,0
Excursions et plein air / Wandern und Geländesport	569	542	1 111	63	1 442,0	16,0
Cours polysportifs / Polysportive Kurse	332	427	759	11	131,0	48,0
Planche à voile / Windsurfen	8	10	18	1	12,0	18,0
Course d'orientation / Orientierungslauf	40	15	55	4	91,0	17,0
Total	7 881	4 218	12 099	618	22 916,0	12,0

¹ 1 leçon (1,5 heure) = 1 unité / 1 Lektion (1,5 Stunde) = 1 Einheit — 1 journée (4 heures) = 2 unités / 1 Tag (4 Stunden) = 2 Einheiten

Jeunesse et sport: participation au cours de branches sportives, selon la fédération sportive, en 1990

Jugend und Sport: Teilnahme an Sportfachkursen, nach Sportverband, 1990

Fédération	Participants	Unités ¹ -participants		Verband
	Teilnehmer	Durée	Nombre moyen de participants par unité	
		Dauer	Durchschn. Teilnehmerzahl pro Einheit	
Club alpin suisse	255	346,5	7,1	Schweiz. Alpen-Club
Féd. suisse de badminton	177	479,0	8,7	Schweiz. Badminton-Verband
Féd. suisse de basketball amateur	386	1 527,0	9,9	Schweiz. Basketball-Verband
Ligue suisse de hockey sur glace	295	785,0	14,3	Schweiz. Eishockey-Verband
Féd. suisse d'escrime	54	102,0	8,0	Schweiz. Fechtverband
Association suisse de football	2 795	8 452,0	11,9	Schweiz. Fussballverband
Ass. suisse de judo et ju-jitsu	369	660,0	16,6	Schweiz. Judo- u. Ju-Jitsu-Verband
Féd. suisse de canoë	32	86,0	9,5	Schweiz. Kanu-Verband
Féd. suisse d'athlétisme	564	1 091,5	13,8	Schweiz. Leichtathletik-Verband
Féd. suisse de course d'orientation	55	91,0	17,1	Schweiz. Orientierungslauf-Verband
Mouvement scout de Suisse	1 077	1 333,0	16,0	Pfadibewegung Schweiz
Union vélo. et motocycliste suisse	34	369,0	4,3	Schweiz. Rad- u. Motorfahrer-Bund
Féd. suisse de lutte amateur	127	574,0	8,1	Schweiz. Amateur-Ringerverband
Féd. suisse des sociétés d'aviron	22	122,0	5,0	Schweiz. Ruderverband
Féd. suisse de natation	363	659,0	13,6	Schweiz. Schwimmverband
Féd. suisse de ski	629	1 638,5	13,1	Schweiz. Ski-Verband
Association suisse de tennis	158	357,0	6,5	Schweiz. Tennisverband
Féd. suisse de tennis de table	46	154,0	8,2	Schweiz. Tischtennis-Verband
Féd. suisse de gymnastique	543	1 355,0	9,7	Schweiz. Turnverband
Féd. suisse de volleyball	235	837,5	8,7	Schweiz. Volleyball-Verband
Féd. sociétés suisses de navigation	34	10,0	34,0	Verband schweiz. Wasserfahrvereine
Union suisse de yachting	8	42,0	3,2	Union schweiz. Yachtclubs
Schweiz. Jungwachtbund	27	45,0	13,8	Schweiz. Jungwachtbund
Autres fédérations de jeunesse	49	100,0	15,6	Andere Jugendverbände
Services cantonaux J + S	297	108,0	37,1	Kant. J + S Amt
Sport d'entreprise	111	142,0	19,6	Betriebssport
Groupements libres	275	380,0	12,0	Freie Riegen
Ecoles secondaires inférieures (camps)	2 166	643,0	35,0	Sekundarschulen (Lager)
Ec. normales + form. sup. péd. (camps)	427	98,0	38,1	Seminarien u. Lehramtschulen
Ecoles sec. sup. + Uni. (camps)	219	31,0	48,5	Mittel- und Hochschulen (Lager)
Ecoles (cours fract.) + maisons d'éducation	270	298,0	14,0	Schulen (aufget. Kurse) und Erziehungsheime
Total	12 099	22 916,0	12,7	Total

1 leçon (1,5 heure) = 1 unité / 1 Lektion (1,5 Stunde) = 1 Einheit — 1 journée (4 heures) = 2 unités / 1 Tag (4 Stunden) = 2 Einheiten

Installations de gymnastique et de sport, en 1975 et 1986

Turn- und Sportanlagen, 1975 und 1986

Partie d'installation	1975	1986	Modification	Anlageteil
			Veränderung 1975-1986	
Places de jeux gazonnées				Spielwiesen
500 - 1499 m ²	57	60	+ 3	500 - 1499 m ²
1500 m ² et plus	37	40	+ 3	1500 m ² und mehr
Terrains de sport gazonnés				Rasensportfelder
d'au moins 30 × 60 m	29	36	+ 7	mindestens 30 × 60 m
d'au moins 45 × 90 m	137	170	+33	mindestens 45 × 90 m
Terrains avec revêtement tous temps				Allwetterplätze
de moins de 20 × 40 m	56	61	+ 5	kleiner als 20 × 40 m
d'au moins 20 × 40 m	31	40	+ 9	mindestens 20 × 40 m
d'au moins 45 × 90 m	1	3	+ 2	mindestens 45 × 90 m
Pistes circulaires 300/333/400 m	4	9	+ 5	Rundbahnen 300/333/400 m
Pistes de courses droites 80 - 130 m	24	36	+12	Gerade Laufbahnen 80 - 130 m
Installations pour les sauts et les lancers	97	137	+40	Stoss-, Sprung- und Wurfanlagen
Salles de gymnastique et de sport				Turn- und Sporthallen
Salles petites de moins de 12 × 24 m				Kleinhallen kleiner als 12 × 24 m
avec équipements extra-sportifs	4	4	-	mit Einrichtungen für sportfr. Nutzung
sans équipements extra- sportifs	30	28	- 2	ohne sportfremde Einrichtungen
Salles normales d'au moins 12 × 24 m				Normalhallen mindestens 12 × 24 m
avec équipements extra-sportifs	3	26	+23	mit Einrichtungen für sportfr. Nutzung
sans équipements extra-sportifs	59	71	+12	ohne sportfremde Einrichtungen
Salles de jeux d'au moins 22 × 44 m				Spielhallen mindestens 22 × 44 m
avec équipements extra-sportifs	-	1	+ 1	mit Einrichtungen für sportfr. Nutzung
sans équipements extra-sportifs	1	1	-	ohne sportfremde Einrichtungen
Salles doubles d'au moins 22 × 44 m				Zweifachhallen mindestens 22 × 44 m
avec équipements extra-sportifs	1	3	+ 2	mit Einrichtungen für sportfr. Nutzung
sans équipements extra-sportifs	1	1	-	ohne sportfremde Einrichtungen
Salles triples d'au moins 27 × 45 m				Dreifachhallen mindestens 27 × 45 m
avec équipements extra-sportifs	-	1	+ 1	mit Einrichtungen für sportfr. Nutzung
sans équipements extra-sportifs	1	4	+ 3	ohne sportfremde Einrichtungen
Locaux spéciaux, surface minimale 50 m ²	20	40	+20	Spezialräume, Minimalgrösse 50 m ²
Manèges	4	7	+ 3	Reithallen

Installations de gymnastique et de sport, en 1975 et 1986

Turn- und Sportanlagen, 1975 und 1986

Partie d'installation	Modification Veränderung			Anlageteil
	1975	1986	1975-1986	
Etablissements de bains naturels, non gardés	4	5	+ 1	Fluss- und Seebäder, unbeaufsichtigt
Etablissements de bains naturels, gardés	1	1	-	Fluss- und Seebäder, beaufsichtigt
Piscines en plein air				Freibäder
Bassins pour non-nageurs / bassins de forme spéciale	8	7	- 1	Nichtschwimmerbecken / Becken mit Sonderform
Bassins pour nageurs, longueur d'au moins 25 m	2	2	-	Schwimmerbecken Länge mindestens 25 m
Bassins pour nageurs, longueur d'au moins 50 m	3	3	-	Schwimmerbecken Länge mindestens 50 m
Installations de plongeon	3	3	-	Sprunganlagen
Piscines couvertes				Hallenbäder
Bassins pour non-nageurs / bassins pour nageurs, longueur de moins de 16,6 m	5	6	+ 1	Nichtschwimmerbecken / Schwimmerbecken Länge kleiner als 16,6 m
Bassins pour nageurs, longueur d'au moins 16,6 m	3	3	-	Schwimmerbecken, Länge mindestens 16,6 m
d'au moins 25 m	11	11	-	mindestens 25 m
d'au moins 50 m	1	1	-	mindestens 50 m
Anses d'apprentissage	4	3	- 1	Lehrschwimmbuchten
Bassins d'apprentissage séparés	4	4	-	Separate Lehrschwimmbecken
Installations de plongeon	6	6	-	Sprunganlagen
Patinoires naturelles, dimension d'au moins 30 × 60 m	1	1	-	Natureisbahnen, Eisfläche mindestens 30 × 60 m
Patinoires artificielles, dimension d'au moins 30 × 60 m				Kunsteisbahnen, Eisfläche mindestens 30 × 60 m
en plein air	1	-	- 1	im Freien
couvertes	-	1	+ 1	in Hallen
Courts de squash	-	13	+ 13	Squashcourts
Courts de tennis, en plein air	39	122	+ 83	Tennisfelder im Freien
Courts de tennis, couverts	2	38	+ 36	Tennisfelder in Hallen
Parcours de cross-country / pistes finlandaises	3	5	+ 2	Geländelaufbahnen/Finnenbahnen
Parcours de mise en condition physique	18	22	+ 4	Fitness-Parcours
Installations de boccia/pétanque	5	18	+ 13	Boccia-/Pétanqueanlagen

Parties d'installations de gymnastique et de sport, selon le propriétaire, l'objet, l'emplacement et l'année de construction, en 1975 et 1986

Anlageteile von Turn- und Sportanlagen, nach Eigentümer, Objekt, Standort und Baujahr, 1975 und 1986

Critères	Année	Terrains de sport/terrains avec revêt. tous temps	Salles de gymnastique et de sport	Bassins pour nageurs, longueur d'au moins 16,6 m en plein air couverts		
Kriterien	Jahr	Rasensport-felder Allwetterplätze	Turn- und Sporthallen	Schwimmerbecken Länge mindestens 16,6 m Freibäder Hallenbäder		
Propriétaire						
Confédération, canton, commune	1975	196	79	4	9	
	1986	247	121	4	9	
Personnes morales, communautés d'intérêts . avec participation des pouvoirs publics	1975	37	10	1	4	
	1986	41	9	1	4	
	sans participation des pouvoirs publics	1975	19	9	–	2
		1986	20	9	–	2
Personnes physiques ¹	1975	2	2	–	–	
	1986	2	1	–	–	
TOTAL	1975	254	100	5	15	
	1986	310	140	5	15	
Objet						
Installation indépendante	1975	108	19	4	3	
	1986	140	35	4	3	
Installation rattachée à une école	1975	122	73	1	10	
	1986	133	92	1	10	
Installation rattachée à un centre sportif	1975	16	3	–	1	
	1986	29	8	–	1	
Installation rattachée à un autre centre de formation ou culturel	1975	8	5	–	1	
	1986	8	5	–	1	
TOTAL	1975	254	100	5	15	
	1986	310	140	5	15	
Emplacement						
Au centre de l'agglomération	1975	123	71	1	6	
	1986	149	96	1	6	
A la périphérie de la zone de construction	1975	92	26	4	9	
	1986	114	38	4	9	
En dehors de la zone de construction	1975	39	3	–	–	
	1986	47	6	–	–	
TOTAL	1975	254	100	5	15	
	1986	310	140	5	15	
Année de construction						
Jusqu'en 1963		60	24	2	1	
1964 - 75		148	60	3	12	
1976 - 86		93	52	–	2	
en voie de construction / construction autorisée		9	4	–	–	
TOTAL		310	140	5	15	

¹ Un accès régulier minimal est assuré au public

Parties d'installations de gymnastique et de sport, selon le propriétaire, l'objet, l'emplacement et l'année de construction, en 1975 et 1986

Anlagenteile von Turn- und Sportanlagen, nach Eigentümer, Objekt, Standort und Baujahr, 1975 und 1986

Pistes circulaires et pistes de courses droites	Installations pour les sauts et les lancers	Courts de squash	Courts de tennis (plein air / couverts)	
Rundbahnen und gerade Laufbahnen	Stoss-, Sprung- und Wurfanlagen	Squashcourts	Tennisfelder (im Freien / in Hallen)	
Eigentümer				
23	81	—	16	Bund, Kanton, Gemeinde
40	119	—	45	
2	8	—	10	Juristische Personen, Interessengemeinschaften
3	9	—	38	mit Beteiligung der öffentlichen Hand
3	8	—	15	ohne Beteiligung der öffentlichen Hand
2	9	13	77	
—	—	—	—	Natürliche Personen ¹
—	—	—	—	
28	97	—	41	TOTAL
45	137	13	160	
Objekt				
6	30	—	20	Einzelanlage
12	51	11	101	
18	60	—	7	Bestandteil einer Schulanlage
21	70	—	14	
3	5	—	11	Bestandteil eines Sportzentrums
11	14	2	39	
1	2	—	3	Bestandteil eines anderen
1	2	—	6	Bildungs- oder Kulturzentrums
28	97	—	41	TOTAL
45	137	13	160	
Standort				
16	60	—	9	Zentral in der Siedlung
21	85	5	33	
12	29	—	26	Am Rande der Bauzone (Siedlungsrand)
23	43	8	101	
—	8	—	6	Ausserhalb der Bauzone
1	9	—	26	
28	97	—	41	TOTAL
45	137	13	160	
Baujahr				
4	25	—	4	Bis 1963
16	44	—	29	1964 - 75
21	60	13	125	1976 - 86
4	8	—	2	Im Bau oder Ausführung bewilligt
45	137	13	160	TOTAL

Eine minimale regelmässige Benützung durch die Öffentlichkeit ist gewährleistet

Recrues attribuées au canton, par langue maternelle, depuis 1975

Dem Kanton zugeteilte Rekruten, nach Muttersprache, seit 1975

Année Jahr	Langue française Französisch- sprechende	Langue allemande Deutsch- sprechende	Total	Année Jahr	Langue française Französisch- sprechende	Langue allemande Deutsch- sprechende	Total
1975	796	368	1 164	1985	944	428	1 372
1976	904	390	1 294	1986	966	426	1 392
1977	860	406	1 266	1987	856	420	1 276
1978	799	385	1 184	1988	903	398	1 301
1979	900	417	1 317	1989	921	430	1 351
1980	945	456	1 401	1990	820	367	1 187
1981	931	445	1 376				
1982	967	448	1 415				
1983	978	431	1 409				
1984	994	399	1 393				

Recrutement militaire: résultat de la visite sanitaire, depuis 1975

Militärische Aushebung: Resultat der sanitärischen Untersuchung, seit 1975

Année Jahr	Recrutables Ausgehobene	Aptes au service Diensttaugliche	Aptes au service complémentaire Hilfsdienst- taugliche	Ajournés Zurückgestellte	Exemption absolue Dienst- untaugliche
1975	1 587	1 178	75	116	218
1976	1 639	1 306	65	105	163
1977	1 607	1 265	92	137	113
1978	1 497	1 180	60	127	130
1979	1 619	1 328	63	93	135
1980	1 681	1 394	63	120	104
1981	1 761	1 392	69	131	169
1982	1 731	1 442	60	115	114
1983	1 723	1 413	68	108	134
1984	1 722	1 421	39	112	150
1985	1 683	1 382	23	138	140
1986	1 611	1 343	24	118	126
1987	1 583	1 283	12	136	152
1988	1 535	1 294	12	72	157
1989	1 636	1 347	6	139	144
1990	1 456	1 194	—	77	190

Bibliothèque cantonale et universitaire: activité, depuis 1980

Kantons- und Universitätsbibliothek: Tätigkeit, seit 1980

Année	Collections ¹	Accroissement des imprimés ²	Prêts / Ausleihen			Dépenses pour acquisition fr.	Effectif du personnel	
Jahr	Bestand ¹	Zuwachs an Druckschriften ²	Consultation sur place im Lesesaal	Ouvrages emportés Nach Hause	Expédition Versand	Total	Ausgaben für Anschaffungen Fr.	Personalbestand
1980	1 399 548	24 175	20 522	51 253	6 632	78 407	1 513 363	44
1981	1 418 122	26 696	19 704	51 596	6 664	77 964	1 497 571	43,25
1982	1 439 372	19 764	20 276	67 443	7 707	95 426	1 333 448	39,18
1983	1 468 941	29 571	20 456	55 762	7 853	84 071	1 642 157	40,18
1984	1 490 304	21 363	17 906	44 997	8 223	71 126	1 646 424	42,15
1985	1 510 286	19 982	18 394	45 971	8 213	72 578	1 722 312	42,15
1986	1 596 407	26 505	16 593	43 118	7 414	67 125	1 917 346	42,15
1987	1 616 526	28 250	16 679	40 980	7 659	65 318	2 079 670	43,54
1988	1 650 319	33 828	16 929	43 333	6 044	66 306	1 954 904	44,54
1989	1 679 714	29 465	13 813	66 944	7 873	88 630	2 191 292	48,71
1990	1 710 179	30 671	11 569	82 755	9 130	103 454	2 262 921	52,95

¹Imprimés, manuscrits, microcopies / Druckschriften, Handschriften, Mikroformen

²Y compris les thèses, travaux de diplôme, comptes rendus et autres documents comme manuscrits, microcopies, documents iconographiques, enregistrements sonores, etc. / Inbegriffen Dissertationen, Diplomarbeiten, Rechenschaftsberichte und andere Dokumente wie Handschriften, Mikroformen, Bilddokumente, Tonaufnahmen usw.

Cinémas et places de cinéma, depuis 1975

Kinos und Sitzplätze, seit 1975

Année	Cinémas	Places	Places pour 1000 hab.	Année	Cinémas	Places	Places pour 1000 hab.
Jahr	Kinos	Sitzplätze	Sitzplätze auf 1000 Einwohner	Jahr	Kinos	Sitzplätze	Sitzplätze auf 1000 Einwohner
1975	14	4 539	25	1985	12	2 659	14
1976	14	4 160	23	1986	13	2 531	13
1977	14	4 160	23	1987	13	2 531	13
1978	14	4 160	23	1988	10	2 034	10
1979	14	4 160	23	1989	10	2 034	10
1980	14	4 160	22	1990	10	2 034	10
1981	14	4 066	22				
1982	14	4 066	22				
1983	13	3 529	19				
1984	13	3 522	18				

Loisirs dans la vie quotidienne des habitants du canton, selon le microrecensement de 1988, fréquence en %^{1,2}

Freizeit im täglichen Leben der Einwohner des Kantons, nach Mikrozensus 1988, Häufigkeit in %^{1,2}

	Presque tous les jours Fast täglich	Au moins une fois par semaine ou en fin de semaine Wenigstens einmal in der Woche oder am Wochenende
Lorsque j'ai du temps libre, je reste à la maison pour...		
me distraire, par ex. écouter la radio, regarder la TV, lire	70,3	17,8
me reposer, me délasser	27,6	35,2
m'occuper d'animaux de compagnie, soigner des plantes	26,7	17,8
faire quelque chose moi-même, me consacrer à un ouvrage manuel, m'occuper d'une collection ou bricoler	26,7	21,2
passer du temps avec des amis ou des connaissances	10,5	37,6
Dans les journaux ou les revues, je lis...		
les informations locales, régionales, cantonales	71,9	14,3
les articles concernant les affaires internationales	35,8	21,4
les rubriques de politique et d'information nationale	35,2	21,9
la rubrique sportive	32,2	17,3
la chronique culturelle	17,4	23,1
En ce qui concerne les livres, je lis...		
des romans policiers, des romans divertissants, des guides pratiques	14,5	18,0
des ouvrages littéraires, scientifiques, des livres sur l'art ou la politique	8,9	12,0
A la télévision, je regarde...		
les émissions d'information, le téléjournal	65,6	17,0
les émissions de divertissement, les shows de variétés, les jeux, les séries télévisées	21,1	35,8
les émissions sportives	20,7	28,3
les films documentaires, les émissions culturelles	11,7	31,2
les films de fiction	10,8	25,4
A la radio j'écoute...		
les informations, les commentaires d'actualité, les reportages	61,6	10,0
les émissions musicales	34,4	21,2
de la musique de fond	26,8	11,2
les émissions culturelles, les pièces radiophoniques, les magazines	6,4	11,7

¹ Les données de ce tableau sont extraites de l'enquête de l'Office fédéral de la statistique sur les loisirs et la culture dans la vie quotidienne (microrecensement 1988). Dans l'échantillon représentatif pour le canton de Fribourg, 1712 personnes ont répondu aux questions posées / Die vorliegenden Ergebnisse stammen aus dem Mikrozensus 1988 des Bundesamtes für Statistik. Es handelt sich um einen Auszug aus dieser Erhebung, in welcher man die Fragen zu Alltag, Freizeit und Kultur gestellt hat. In dieser Stichprobe wurden 1712 Personen, wohnhaft im Kanton Freiburg, erfasst. Diese Anzahl garantiert die Repräsentativität

² Les fréquences étant arrondies, elles ne donnent pas forcément un total de 100,0 / Weil die Zahlen gerundet wurden, ergibt die Summe nicht unbedingt ein Total von 100,0

Loisirs dans la vie quotidienne des habitants du canton, selon le microrecensement de 1988, fréquence en %^{1, 2}

Freizeit im täglichen Leben der Einwohner des Kantons, nach Mikrozensus 1988, Häufigkeit in %^{1, 2}

Au moins une fois par mois Plus rarement ou jamais

Wenigstens einmal im Monat Seltener oder nie

		Zuhause verbringe ich meine freie Zeit...
2,6	9,4	indem ich mich zerstreue, z.B. lese, fernsehe, Radio höre
7,7	29,5	indem ich mich ausruhe, entspanne, nichts tue
7,6	47,9	indem ich mich mit Haustieren abgebe, Pflanzen pflege
13,9	38,2	indem ich aktiv bin, etwas selber mache, handarbeite, sammle oder bastle
23,9	28,0	indem ich im privaten Kreis mit Freunden und Bekannten zusammen bin

In Zeitschriften oder Zeitungen lese ich...

2,9	10,8	Lokales, Regionales, Kantonales
9,0	33,8	Internationales Geschehen
7,2	35,7	Bundespolitik und schweizerisches Geschehen
7,0	43,5	Sport
13,4	46,2	Kulturelles oder Feuilleton

In Büchern lese ich...

19,4	48,1	Krimis, Unterhaltungsromane oder Ratgeber
13,1	66,1	Literatur, Wissenschaft, Kunst oder Politik

Am Fernsehen sehe ich...

4,3	13,1	Information, Tagesschau oder Kommentare
15,8	27,4	Unterhaltungssendungen, Shows, Quiz oder Serien
10,6	40,5	Sport
24,1	33,0	Dokumentarfilme oder Kultursendungen
16,3	47,5	Spielfilme

Am Radio höre ich...

3,7	24,6	Nachrichten, Aktualitäten oder Reportagen
9,2	35,1	Musiksendungen
7,6	54,4	Begleitmusik in Hintergrund
13,5	68,4	Kultursendungen, Hörspiele oder Vorträge

^{1, 2}Remarques, voir page 412 / Bemerkungen, siehe Seite 412

Loisirs dans la vie quotidienne des habitants du canton, selon le microrecensement de 1988, fréquence en %^{1, 2}

Freizeit im täglichen Leben der Einwohner des Kantons, nach Mikrozensus 1988, Häufigkeit in %^{1, 2}

	Presque tous les jours Fast täglich	Au moins une fois par semaine ou en fin de semaine Wenigstens einmal in der Woche oder am Wochenende
A la maison j'utilise...		
une chaîne Hi-Fi (tourne-disque, lecteur de disques compacts ou magnétophone)	28,4	19,7
des appareils portables tels que walkman, radio-cassette, etc.	23,3	8,4
des outils pour des activités manuelles, le bricolage, une activité artisanale	14,8	14,5
des outils ou des machines pour le jardinage	12,3	21,9
un instrument de musique	7,0	5,4
des jeux de cartes ou d'autres jeux (échecs, dames, monopoly, jeu de l'oie, etc.)	5,4	17,2
un magnétoscope	5,4	13,2
un ordinateur personnel ou familial	3,2	3,2
un appareil de photo ou une caméra (vidéo ou film)	2,5	6,3
	Presque tous les jours Fast täglich	Au moins une fois par semaine ou en fin de semaine Wenigstens einmal in der Woche oder am Wochenende
Hors de chez moi, je passe mon temps libre pour...		
rencontrer des amis et des connaissances	15,1	40,0
aller me promener dans la nature, marcher, pique-niquer, faire une excursion	10,4	28,3
faire du sport, prendre de l'exercice, fitness	8,9	26,9
voir du monde, rencontrer des gens	8,3	25,8
élargir mes connaissances	6,0	11,8
aller à l'église, participer à des activités religieuses	4,0	24,4
aller boire et manger	3,1	13,2
participer aux activités de sociétés, de clubs, de groupes	2,5	21,0
participer à des fêtes de village, de quartier ou de sociétés	1,8	1,3
faire des voyages ou des excursions	1,4	2,3
me rendre à de grandes manifestations, p. ex. une rencontre sportive importante, un match de football, une grande fête	1,1	6,0
assister à des spectacles de culture classique par ex. un opéra, une pièce de théâtre, ou une exposition d'art	1,0	1,2
suivre des cours, par ex. de couture, de cuisine ou de bricolage	0,5	2,9
me divertir, p. ex. au cinéma, à la discothèque, au dancing, dans une boîte de nuit	0,4	6,3
assister à des événements culturels, par ex. un concert de jazz ou de rock, un festival de théâtre, un spectacle de cabaret, etc.	0,2	0,8

^{1,2}Remarques, voir page 412 / Bemerkungen, siehe Seite 412

Loisirs dans la vie quotidienne des habitants du canton, selon le microrecensement de 1988, fréquence en %^{1, 2}

Freizeit im täglichen Leben der Einwohner des Kantons, nach Mikrozensus 1988, Häufigkeit in %^{1, 2}

Au moins une fois par mois	plus rarement ou jamais	je n'en possède pas
Wenigstens einmal im Monat	Seltener oder nie	Das habe ich nicht

Zuhause benütze ich...

10,1	8,8	32,9	Musikanlagen wie Plattenspieler, compactdisc oder Tonband
5,2	17,3	45,7	tragbare Musikgeräte wie Walkman oder Radiorecorder
15,5	21,5	33,8	Werkzeuge zum Basteln, Handwerken oder Gestalten
10,9	14,5	40,4	Gartenwerkzeuge und -geräte
4,1	9,5	74,0	Musikinstrument
24,3	30,3	22,9	Karten-, Brett- oder andere Spiele
7,0	5,8	68,6	Videorecorder
2,2	4,1	87,3	Homecomputer oder PC (Personalcomputer)
25,2	28,3	37,6	Fotoapparat, Film- oder Videokamera

Au moins une fois par mois	plusieurs fois par an	plus rarement ou jamais
Wenigstens einmal im Monat	Mehrmals jährlich	Seltener oder nie

Ausser Haus verbringe ich meine freie Zeit...

18,9	8,4	17,6	indem ich mich mit Freunden und Bekannten treffe
20,9	17,7	22,7	indem ich ins Grüne gehe, z.B. Spazieren, Wandern, Picknicken
9,6	7,9	46,8	mit Sport, Bewegung, Fitness
16,2	11,8	38,0	mit Ausgehen und unter den Leuten sein
13,4	14,7	54,1	indem ich mich weiterbilde
8,9	12,5	50,2	mit Kirchgängen oder anderer religiöser Betätigung
23,2	20,5	40,0	indem ich zum Essen und Trinken ausgehe
9,4	10,7	56,3	beim Mitmachen in Vereinen, Clubs oder Gruppen
6,7	38,1	52,0	indem ich an Dorf-, Quartier, Vereinsfesten dabei bin
11,4	46,1	38,8	mit Ausflügen oder Reisen
10,8	22,1	59,9	mit dem Besuch von grossen Veranstaltungen, z.B. Sportanlass, Fussballmatch oder grosses Fest
6,2	22,1	69,6	indem ich klassische Kulturveranstaltungen besuche, z.B. Oper, Schauspiel, Konzert oder Kunstausstellung
2,0	6,8	87,8	indem ich Kurse wie Näh-, Koch- oder Bastelkurse besuche
11,4	18,0	63,8	indem ich mich auswärts unterhalte, z.B. in Disco, Kino, Dancing, Unterhaltungslokal
4,2	18,9	75,9	indem ich an Kulturereignissen teilnehme, z.B. an Jazz- oder Rockkonzert, Theaterfestival, Kabaret, usw.

²Remarques, voir page 412 / Bemerkungen, siehe Seite 412

Santé publique et affaires sociales
Gesundheitswesen und Sozialfürsorge

Médecins, médecins-dentistes, médecins-vétérinaires et pharmaciens, depuis 1989

Ärzte, Zahnärzte, Tierärzte und Apotheker, seit 1989

Année	Total des médecins en exercice	Médecins en pratique privée	Médecins sans pratique privée	Médecins-dentistes	Médecins-vétérinaires	Pharmaciens
Jahr	Berufstätige Ärzte, Total ¹	Ärzte mit Praxistätigkeit ²	Ärzte ohne Praxistätigkeit ³	Zahnärzte ⁴	Tierärzte ⁵	Apotheker ⁶
Total						
1989	432	258	174	82	57	87
1990	440	267	173	83	58	89
Hommes / Männer						
1989	353	232	121	69	50	41
1990	361	237	124	70	51	42
Femmes / Frauen						
1989	79	26	53	13	7	46
1990	79	30	49	13	7	47

¹Chiffres tirés, pour la première fois, de la statistique des membres de la FMH, donc non comparables avec ceux publiés précédemment. Médecins en exercice = membres ordinaires et extraordinaires exerçant une activité médicale, effectif en fin d'année / Die Angaben beziehen sich erstmals auf die Statistik der Verbindung der Schweizer Ärzte, darum sind sie nicht vergleichbar, mit den Zahlen früherer Jahre. Berufstätige Ärzte = berufstätige ordentliche und ausserordentliche Mitglieder, Bestand am Jahresende.

²Membres exerçant une activité en pratique privée ou sous l'une des formes ci-après: Médecins en pratique privée (à plein temps ou à temps partiel), médecins d'hôpitaux (médecins-chefs, médecins dirigeants, chefs de clinique) ayant une clientèle privée; médecins en pratique privée qui, en sus et sous une forme quelconque, sont aussi employés; médecins employés exerçant en sus une activité en pratique privée; médecins agrégés / Mitglieder die in irgendeiner Form eine Praxistätigkeit ausüben: Ärzte mit Praxistätigkeit (Voll- und Teilzeit); Spitalärzte (Chef-, Leitende-, Oberärzte) mit private Praxistätigkeit; Ärzte mit Praxistätigkeit, die zusätzlich in irgendeiner Form auch angestellt sind; Angestellte Ärzte, die zusätzlich eine private Praxis tätigkeit ausüben; Belegärzte

³Médecins employés et médecins-assistants (ensemble) / Angestellte Ärzte und Assistentenärzte zusammen

⁴Non compris dentistes des cliniques dentaires ambulantes / Zahnärzte der ambulanten Zahnkliniken nicht inbegriffen

⁵Y compris vétérinaire d'abattoir, vétérinaire cantonal, etc. / Einschliesslich Schlachthaus-tierarzt, Kantonstierarzt, usw.

⁶Y compris pharmacien cantonal / Einschliesslich Kantonsapotheker

Médecins-dentistes, médecins-vétérinaires et pharmaciens par district, pour 1990

Zahnärzte, Tierärzte und Apotheker, nach Bezirk, für 1990

District	Médecins-dentistes ¹	Médecins vétérinaires ¹	Pharmaciens
Bezirk	Zahnärzte ¹	Tierärzte ¹	Apotheker
Sarine / Saane	42	14	36
Singine / Sense	8	10	9
Gruyère / Greyerz	8	8	18
Lac / See	13	7	10
Glâne / Glane	7	7	6
Broye / Broye	3	6	5
Veveyse / Vivisbach	2	6	5
Total du canton / Insgesamt	83	58	89

¹Explications, voir tableau ci-dessus / Erläuterungen, siehe die vorhergehende Tabelle

Médecins en pratique privée, selon la spécialisation FMH¹ et par district, en 1990

Ärzte mit Praxistätigkeit, nach Spezialität FMH¹ und Bezirk, 1990

Spécialité / Spezialität	Sarine Saane	Singine Sense	Gruyère Greyerz	Lac See	Glâne Glane	Broye Broye	Veveysse Vivisbach	Total
Médecine générale								
Allgemeine Medizin	13	12	6	6	4	4	3	48
Spécialistes / Spezialärzte	112	7	26	10	10	5	6	176
Anesthésiologie								
Anästhesiologie	2	2	–	–	–	–	–	4
Chirurgie	11	1	1	1	2	1	3	20
Dermatologie et vénéréologie								
Dermatologie und Venereologie	6	–	1	–	–	–	–	7
Gynécologie et obstétrique								
Gynäkologie und Geburtshilfe	11	1	2	1	2	1	1	19
Médecine interne								
Innere Medizin	33	4	7	4	5	2	1	56
Psychiatrie et psychothérapie d'enfants et adolescents								
Kinder- und Jugendpsychiatrie und Psychotherapie	2	–	2	–	–	–	–	4
Radiologie médicale								
Medizinische Radiologie	1	–	–	–	–	–	–	1
Neurochirurgie	1	–	–	1	–	–	–	2
Neurologie	4	–	–	–	–	–	–	4
Ophthalmologie / Ophthalmologie	5	–	2	–	–	–	–	7
Chirurgie orthopédique								
Orthopädische Chirurgie	8	–	1	–	–	–	1	10
ORL et chirurgie cervico-faciale								
ORL, Hals und Gesichtschirurgie	4	–	–	1	–	–	–	5
Pédiatrie / Pädiatrie	7	1	2	2	1	1	–	14
Médecine physique et réhabilit.								
Physikalische Medizin u. Rehabilit. ...	4	–	–	–	–	–	–	4
Chirurgie plastique et reconstr.								
Plastische- und Miederherstellungschirurgie	2	–	–	–	–	–	–	2
Psychiatrie et psychothérapie								
Psychiatrie und Psychotherapie	9	–	6	–	–	–	–	15
Urologie	2	–	–	–	–	–	–	2
Médecins sans titre FMH								
Ärzte ohne FMH-Titel	19	4	9	6	1	6	3	48
Total	144	23	41	22	15	15	12	272

Les détenteurs de 2 titres de spécialiste figurent dans les deux rubriques. Pour les définitions, voir remarques page 418 / Inhaber von 2 Spezialarzt-
teln werden in beiden Rubriken gezählt. Begriffsbestimmungen, siehe Seite 418

Hôpitaux en soins généraux et psychiatriques, depuis 1985

Spitäler für allgemeine und psychiatrische Krankenpflege, seit 1985

Année	Hôpitaux de districts						Cliniques et hôpitaux privés de Fribourg	Hôpital cantonal	Hôpital psych. de Marsens Sanatorium Humilimont ¹	TOTAL Hôpitaux en soins généraux et psychi
	Singine	Gruyère	Lac	Glâne	Broye	Veveyse				
Jahr	Bezirksspitäler						Privatkliniken und -spitäler in Freiburg	Kantons- spital	Psych. Spital Marsens Sanatorium Humilimont ¹	Spitäler für allg. und psych Kranken- pflege
	Sense	Greyerz	See	Glâne	Broye	Vivisbach				

Lits pour malades / Krankenbetten

1985	62	127	64	90	104	72	288	474	375	1 656
1986	62	127	64	90	104	72	288	460	354	1 621
1987	62	127	61	90	104	72	288	453	350	1 607
1988	62	127	61	88	87	72	257	453	350	1 557
1989	62	127	61	88	87	72	272	451	350	1 570
1990	62	127	74	88	87	64	242	451	350	1 545

Admissions / Patienteneintritte

1985	677	3 089	1 125	1 627	1 316	1 410	6 435	9 044	724	25 447
1986	774	3 138	1 102	1 692	1 247	1 478	6 705	9 533	757	26 426
1987	793	3 109	1 067	1 968	1 275	1 647	6 355	9 577	822	26 613
1988	925	3 217	1 185	2 002	1 296	1 750	6 506	9 572	888	27 341
1989	1 015	3 402	1 132	2 028	1 343	1 774	6 676	9 793	928	28 091
1990	1 052	3 445	1 204	2 101	1 365	1 718	6 659	9 934	884	28 362

Journées de malade / Krankenpflegetage

1985	16 416	40 187	20 803	23 604	26 361	18 830	67 177	130 662	113 172	457 212
1986	16 473	40 840	19 970	23 888	25 126	17 620	66 844	137 784	110 947	459 492
1987	15 889	40 258	17 918	24 143	21 163	18 076	62 413	138 844	110 603	449 307
1988	17 468	41 967	18 081	25 591	23 089	19 478	61 894	136 262	111 492	455 322
1989	17 775	40 652	17 669	24 063	22 756	19 142	59 748	132 571	106 587	440 963
1990	16 659	37 127	16 773	26 079	20 257	19 003	56 657	131 851	95 659	420 063

¹Sanatorium d'Humilimont fermé à partir de juin 1985 / Sanatorium Humilimont seit Juni 1985 geschlossen

Hôpitaux en soins généraux et psychiatriques, depuis 1985

Spitäler für allgemeine und psychiatrische Krankenpflege, seit 1985

Année	Hôpitaux de districts						Cliniques et hôpitaux privés de Fribourg	Hôpital cantonal	Hôpital psych. de Marsens Sanatorium Humilimont ¹	TOTAL Hôpitaux en soins généraux et psych.
	Singine	Gruyère	Lac	Glâne	Broye	Veveyse				
Jahr	Bezirksspitäler						Privatkliniken und -spitäler in Freiburg	Kantons- spital	Psych. Spital Marsens Sanatorium Humilimont ¹	Spitäler für allg. und psych. Kranken- pflege
	Sense	Greyerz	See	Glâne	Broye	Visisbach				

Taux d'occupation moyen en % / Durchschnittliche Bettenbesetzung in %

1985	73	87	89	72	69	72	64	76	85	76
1986	73	88	85	73	66	67	64	82	86	78
1987	70	86	80	73	56	68	60	84	87	77
1988	77	91	81	80	73	74	66	82	87	80
1989	79	88	79	75	72	73	60	81	83	77
1990	74	80	62	81	64	81	64	80	75	74

Durée moyenne de séjour / Durchschnittliche Aufenthaltsdauer

1985	24	13	18	15	20	13	10	14	158	—
1986	21	13	18	14	20	12	10	14	146	—
1987	20	13	17	12	17	11	10	14	135	—
1988	19	13	15	13	18	11	10	14	126	—
1989	18	12	16	12	17	11	9	14	115	—
1990	16	11	14	12	15	11	9	13	108	—

Personnel infirmier dipl. CRS (ou équivalent)² / Dipl. Pflegepersonal SRK (oder gleichwertig)²

1985	16	64	27	35	32	23	55	295 ³	87	634
1986	21	58	28	35	38	23	55	262	85	605
1987	25	67	27	38	38	24	83	282	88	672
1988	25	68	28	39	39	27	83	289	97	695
1989	23	66	29	38	37	28	83	292	92	688
1990	25	70	28	40	39	29	83	296	94	704

Sanatorium d'Humilimont fermé à partir de juin 1985 / Sanatorium Humilimont seit Juni 1985 geschlossen

En unités de travail (inf. dipl. + inf. assist. dipl.) / In Arbeitseinheiten (dipl. Krankenschwestern und -pflegerinnen)

Sans élèves en cours de formation, mais y compris infirmières diplômées spécialisées / Ohne Krankenschwestern in Ausbildung, aber inklusiv Diplomkrankenschwestern mit Spezialausbildung

Admissions de patients domiciliés dans le canton, par hôpital et district de domicile, depuis 1988

Eintritte im Kanton wohnhafter Patienten, nach Spital und Wohnbezirk, seit 1988

Hôpital	Année Jahr	Nombre d'admissions, par district de domicile des patients			
		Sarine Saane	Singine Sense	Gruyère Greyerz	Lac See
Hôpitaux de district					
- Singine, Tafers	1988	16	875	2	11
	1989	29	947	1	19
	1990	29	969	4	13
- Gruyère, Riaz	1988	100	3	2 889	1
	1989	89	4	3 103	2
	1990	60	3	3 203	2
- Lac, Meyriez	1988	15	24	2	921
	1989	8	14	1	902
	1990	17	9	-	978
- Glâne, Billens	1988	79	-	118	2
	1989	112	1	83	1
	1990	109	1	80	1
- Broye, Estavayer-le-Lac	1988	14	1	1	2
	1989	21	-	3	3
	1990	26	-	4	2
- Veveyse, Châtel-St-Denis	1988	20	1	84	-
	1989	26	-	111	1
	1990	24	3	113	-
Hôpitaux cantonaux					
- Hôpital cantonal, Fribourg	1988	6 181	841	792	479
	1989	6 350	791	831	500
	1990	6 456	787	842	504
- Hôpital psychiatrique, Marsens	1988	396	81	189	34
	1989	378	86	216	52
	1990	404	73	207	31
Cliniques privées de Fribourg					
	1988	4 129	1 134	316	347
	1989	4 048	1 219	387	461
	1990	3 878	1 308	446	448
Hôpitaux d'autres cantons¹					
	1988	768	1 525	294	1 130
	1989	400	1 926	271	1 420
	1990	406	1 957	275	1 443
Total des admissions de patients domiciliés dans le canton					
	1988	11 718	4 485	4 687	2 927
	1989	11 461	4 988	5 007	3 361
	1990	11 409	5 110	5 174	3 422
- dont dans les hôpitaux du district de domicile	1988	10 310	875	3 078	921
	1989	10 398	947	3 103	902
	1990	10 334	969	3 203	978

¹Approximation, avec transfert de patients dès 1988

Admissions de patients domiciliés dans le canton, par hôpital et district de domicile, depuis 1988

Eintritte im Kanton wohnhafter Patienten, nach Spital und Wohnbezirk, seit 1988

Anzahl der Eintritte, nach Wohnbezirk der Patienten					Spital	
Glâne Glâne	Broye Broye	Veveyse Vivisbach	Total	Année Jahr		
–	–	–	904	1988	Bezirksspitäler	
–	–	–	996	1989		- Sense, Tafers
–	–	–	1 015	1990		
81	4	32	3 110	1988	- Greyerz, Riaz	
76	8	26	3 308	1989		
64	7	23	3 362	1990		
1	17	–	980	1988	- See, Meyriez	
1	14	–	940	1989		
3	17	1	1 025	1990		
1 626	6	46	1 877	1988	- Glâne, Billens	
1 653	–	41	1 891	1989		
1 730	2	42	1 965	1990		
3	1 183	–	1 174	1988	- Broye, Estavayer-le-Lac	
6	1 214	–	1 247	1989		
2	1 230	–	1 264	1990		
101	4	964	1 174	1988	- Vivisbach, Châtel-St-Denis	
93	7	949	1 187	1989		
77	1	901	1 119	1990		
Kantonsspitäler						
348	549	57	9 247	1988	- Kantonsspital, Freiburg	
366	555	85	9 478	1989		
383	575	71	9 618	1990		
57	57	32	846	1988	- Psychiatrisches Spital, Marsens	
45	47	47	871	1989		
41	53	39	848	1990		
185	209	8	6 328	1988	Privatkliniken von Freiburg	
190	192	10	6 507	1989		
169	206	15	6 470	1990		
225	576	282	4 800	1988	Spitäler ausserhalb des Kantons¹	
200	700	300	5 217	1989		
203	711	305	5 300	1990		
2 627	2 605	1 420	30 470	1988	Total der Eintritte der im Kanton wohnhaften Patienten	
2 630	2 737	1 458	31 642	1989		
2 672	2 804	1 397	31 988	1990		
1 626	1 183	964	18 957	1988	- davon in Spitälern des Wohnbezirks	
1 653	1 214	949	19 166	1989		
1 730	1 230	901	19 345	1990		

¹Annähernde Schätzung, mit Patiententransfer ab 1988

Admissions dans les hôpitaux du canton, selon la provenance des patients, depuis 1988

Eintritte in Spitaler des Kantons, nach Herkunft der Patienten, seit 1988

Hopital	Annee	Nombre d'admissions / Anzahl Eintritte			Spital
		Total	Patients domicilies dans le canton	Patients domicilies hors du canton	
	Jahr		Patienten wohnhaft im Kanton	Patienten wohnhaft ausserhalb des Kantons	
Hopitaux de district					Bezirksspitaler
- Singine, Tafers	1988	925	904	21	- Sense, Tafers
	1989	1 015	996	19	
	1990	1 052	1 015	37	
- Gruyere, Riaz	1988	3 217	3 110	107	- Greyerz, Riaz
	1989	3 402	3 308	94	
	1990	3 445	3 362	83	
- Lac, Meyriez	1988	1 185	980	205	- See, Meyriez
	1989	1 132	940	192	
	1990	1 204	1 025	179	
- Glane, Billens	1988	2 002	1 877	125	- Glane, Billens
	1989	2 028	1 891	137	
	1990	2 101	1 965	136	
- Broye, Estavayer-le-Lac	1988	1 296	1 204	92	- Broye, Estavayer-le-Lac
	1989	1 343	1 247	96	
	1990	1 365	1 264	101	
- Veveyse, Chatel-St-Denis	1988	1 750	1 174	576	- Vivisbach, Chatel-St-Denis
	1989	1 774	1 187	587	
	1990	1 718	1 119	599	
Hopitaux cantonaux					Kantonsspitaler
- Hopital cantonal, Fribourg	1988	9 572	9 247	325	- Kantonsspital, Fribourg
	1989	9 793	9 478	315	
	1990	9 934	9 618	316	
- Hopital psychiatrique, Marsens	1988	888	846	42	- Psychiatrisches Spital, Marsens
	1989	928	871	57	
	1990	884	848	36	
Cliniques privees de Fribourg					Privatkliniken von Freiburg
	1988	6 506	6 328	178	
	1989	6 676	6 505	171	
	1990	6 659	6 470	189	
Total des admissions dans les hopitaux du canton					Gesamtzahl der Eintritte in Spitaler des Kantons
	1988	27 341	25 670	1 671	
	1989	28 091	26 423	1 668	
	1990	28 362	26 686	1 676	

Aide financière d'assistance¹, depuis 1985

Fürsorgeleistungen¹, seit 1985

Total, en 1000 francs / Total, in 1000 Franken

Année Jahr	Total	Fribourgeois domiciliés dans le canton hors du canton		Confédérés, étrangers, Fribourgeois rapatriés domiciliés dans le canton Schweizerbürger, Ausländer, heimgeschaffte Freiburger, wohnhaft im Kanton
		Freiburger wohnhaft im Kanton	ausserhalb des Kantons	
1985	1 785	2 276
1986	1 828	2 045
1987	5 527	1 500	1 837	2 190
1988	1 749	1 962
1989	4 892	1 000	1 973	1 919
1990	2 140	2 508

A des Fribourgeois domiciliés hors du canton, en nombre de cas et en 1000 francs An ausserhalb des Kantons wohnhafte Freiburger, Anzahl Fälle und in 1000 Franken

Année Jahr	Total		Fribourgeois domiciliés / Freiburger wohnhaft dans d'autres cantons in anderen Kantonen		à l'étranger ² im Ausland ²	
	Nbre de cas Anzahl Fälle	1000 fr./Fr.	Nbre de cas Anzahl Fälle	1000 fr./Fr.	Nbre de cas Anzahl Fälle	1000 fr./Fr.
1985	571	1 785	540	1 572	31	213
1986	589	1 828	553	1 607	36	221
1987	573	1 837	534	1 554	39	283
1988	507	1 749	472	1 479	35	270
1989	508	1 973	477	1 721	31	252
1990	458	2 140	426	1 816	32	324

A des Confédérés, des étrangers et à des Fribourgeois rapatriés, domiciliés dans le canton de Fribourg, en nombre de cas et en 1000 francs An im Kanton Freiburg wohnende Schweizerbürger, Ausländer und heimgeschaffte Freiburger, Anzahl Fälle und in 1000 Franken

Année Jahr	Total	Confédérés Schweizerbürger		Etrangers Ausländer		Fribourgeois rapatriés Heimgeschaffte Freiburger		
		Nbre de cas Anzahl Fälle	1000 fr./Fr.	Nbre de cas Anzahl Fälle	1000 fr./Fr.	Nbre de cas Anzahl Fälle	1000 fr./Fr.	
1985	462	2 276	230	1 265	150	697	82	314
1986	421	2 045	217	1 208	138	585	66	252
1987	443	2 190	214	1 315	166	577	63	298
1988	439	1 962	205	1 098	180	590	54	274
1989	432	1 919	198	1 131	189	624	45	164
1990	558	2 508	195	1 244	310	968	53	296

¹Selon la loi sur l'assistance du 17 juillet 1951. Non compris: les cotisations de caisses-maladie pour les indigents, les participations financières pour les assurés de condition modeste, les pensions alimentaires, les soins spéciaux ou toute autre prestation impliquée par une loi autre que la loi sur l'assistance / Gemäss Gesetz vom 17. Juli 1951 über die Armenfürsorge. Nicht inbegriffen: Krankenkassenbeiträge für Bedürftige, finanzielle Unterstützung an die Krankenkassenbeiträge von Versicherten in wirtschaftlich bescheidenen Verhältnissen, Alimente, Sonderbetreuung und andere Leistungen, die von einem anderen Gesetz als dem Gesetz über die Armenfürsorge herrühren

²Il s'agit exclusivement de frais d'assistance pour des Fribourgeois domiciliés en France et en République fédérale d'Allemagne, la Confédération prenant à sa charge les frais des autres Fribourgeois de l'étranger / Es handelt sich ausschliesslich um Fürsorgekosten für Freiburger, die in Frankreich und in der Bundesrepublik Deutschland wohnen. Für Freiburger in anderen Ländern übernimmt der Bund die Kosten

Lits disponibles dans les homes pour personnes âgées, en 1989 et 1990

Verfügbare Betten in Alters- und Pflegeheimen, 1989 und 1990

District Bezirk	Homes simples Altersheime		Homes médicalisés Pflegeheime	
	1989	1990	1989	1990
Sarine / Saane	190	190	349	362
Singine / Sense	214	214	54	140
Gruyère / Greyerz	287	287	211	257
Lac / See	44	44	101	134
Glâne / Glane	113	113	78	76
Broye / Broye	–	–	70	102
Veveyse / Vivisbach	–	–	151	151
Canton / Kanton	848	848	1 014	1 222

Justice et Police
Justiz- und Polizeiwesen



Journées de détention dans les prisons, depuis 1986

Hafttage in den Gefängnissen, seit 1986

Année	Prison centrale	Autres prisons de district	Etablissements pénitentiaires de Bellechasse	Total
Jahr	Zentralgefängnis	Übrige Bezirksgefängnisse	Strafanstalten von Bellechasse	
1986	12 109	4 373	55 030	71 512
1987	12 630	4 683	57 914	75 227
1988	12 208	4 610	55 959	72 777
1989	11 169	5 321	54 231	70 721
1990	14 356	6 118	55 234	75 708

Mesures administratives prononcées en matière de circulation routière, depuis 1987

Bezüglich Strassenverkehr getroffene Administrativmassnahmen, seit 1987

	1987	1988	1989	1990
Ensemble des mesures administratives Administrativmassnahmen insgesamt	2 405	2 523	2 778	2 443
Avertissements / Verwarnungen	1 015	929	944	934
dont pour excès de vitesse / davon Geschwindigkeitsübertretungen	383	286	240	234
Autres mesures / Übrige Massnahmen	1 390	1 594	1 834	1 509
<i>selon le genre / nach Art</i>				
Retraits de permis de conduire / Führerausweisentzug	1 134	1 317	1 526	1 223
Retraits de permis cyclomoteurs Entzug des Führerausweises für Motorfahräder	146	131	134	117
Retraits de permis d'élèves / Entzug des Lernfahrausweises	40	40	44	42
Usage du permis étranger refusé Aberkennung ausländischer Führerausweise	49	73	91	89
Interdictions de conduire / Fahrverbot	21	25	33	26
Refus de permis de conduire / Verweigerung des Führerausweises	–	8	6	12
Total	1 390	1 594	1 834	1 509
<i>selon le motif / nach Grund</i>				
Ivresse au volant sans accident / Alkohol am Steuer ohne Unfall	230	272	331	300
Ivresse au volant avec accident / Alkohol am Steuer mit Unfall	213	231	282	250
Infractions aux règles de la circulation sans accident Verletzung von Verkehrsregeln ohne Unfall	51	34	38	28
Infractions aux règles de la circulation avec accident Verletzung von Verkehrsregeln mit Unfall	445	500	475	278
Dépassement de la vitesse autorisée / Geschwindigkeitsübertretung	220	322	481	437
Vol d'usage / Entwendung zum Gebrauch	41	15	14	12
Maladie, infirmité / Krankheit, Gebrechen	–	9	4	4
Ivrognerie, toxicomanie / Trunksucht, Rauschgiftsucht	11	15	20	21
Elèves conducteurs non accompagnés / Fahrschüler ohne Begleitperson	24	28	24	33
Cyclomoteurs défectueux ou modifiés Abgeänderte oder defekte Motorfahräder	102	114	123	107
Autres motifs / Andere Gründe	53	54	42	39
Total	1 390	1 594	1 834	1 509

Condamnations pénales en vertu du Code pénal suisse, par groupe de délits et par classe d'âges, depuis 1986

Verurteilungen gemäss Schweizerischem Strafgesetzbuch, nach Vergehensgruppen und Altersklassen, seit 1986

Année de la condamnation	Jugements ¹ Total	Délits ² contre la vie et l'intégr. corpor.		l'honneur	la liberté	les mœurs	la famille	les com- munic. publiques	l'autorité publique	Délits créant un danger collectif	Autres délits
Jahr der Verurteilung	Urteile ¹ Total	Vergehen ² gegen Leib und Leben		Ehre	Freiheit	Sittlich- keit	Familie	Öffentl. Verkehr	Öffentl. Gewalt	Gemein- gefähr- liche Vergehen	Übrige Verge- hen
		art./Art. 111-136	art./Art. 137-172	art./Art. 173-179	art./Art. 180-186	art./Art. 187-212	art./Art. 213-220	art./Art. 237-239	art./Art. 285-295	art./Art. 221-230	art./Art. 231-236 240-284 296-332

Total

1986	678	69	467	13	63	39	52	4	24	12	48
1987	633	59	424	16	55	26	45	4	36	18	48
1988	398	44	276	12	47	14	17	3	24	6	38
1989	516	55	336	13	71	18	47	4	40	7	54
1990	488	55	303	12	61	18	41	2	57	4	56

par classe d'âges / nach Altersklasse

18-24 ans / Jahre

1986	...	20	137	1	32	7	2	2	9	—	12
1987	...	19	118	1	21	11	3	1	9	3	16
1988	...	8	78	—	14	4	—	1	6	1	12
1989	...	22	109	1	32	1	1	2	16	3	27
1990	...	9	81	1	21	4	—	—	11	—	14

25-34 ans / Jahre

1986	...	25	153	2	16	18	13	1	6	3	19
1987	...	19	154	4	21	8	15	2	17	3	14
1988	...	12	100	2	18	6	7	—	9	3	15
1989	...	14	115	5	18	10	12	1	14	—	21
1990	...	26	130	5	28	7	13	—	31	3	29

35-44 ans / Jahre

1986	...	15	119	2	11	10	31	—	4	6	12
1987	...	11	90	6	7	5	19	—	8	7	11
1988	...	15	53	3	7	1	7	1	6	2	6
1989	...	9	62	1	8	3	20	—	5	1	4
1990	...	10	51	4	6	4	16	1	8	—	9

45 + ans / Jahre

1986	...	9	58	8	4	4	6	1	5	3	5
1987	...	10	62	5	6	2	8	1	2	5	7
1988	...	9	45	7	8	3	3	1	3	—	5
1989	...	10	50	6	13	4	14	1	5	3	2
1990	...	10	41	2	6	3	12	1	7	1	4

¹ Nombre de jugements qui mentionnent un ou plusieurs articles du Code pénal / Anzahl Urteile, die einen oder mehrere Artikel des Strafgesetzbuches anführen

² Nombre de jugements qui mentionnent un ou plusieurs articles du groupe en question / Anzahl Urteile, die einen oder mehrere Artikel der betreffenden Gruppe anführen

Condamnations pénales en vertu de la loi sur les stupéfiants, depuis 1985

Verurteilungen gemäss Betäubungsmittelgesetz, seit 1985

Année de la condamnation	Condamnés / Verurteilte			Peines prononcées / Strafen				
	Total ¹	dont jeunes adultes ²	Avec sursis	Réclusion	Emprisonnement	Arrêts	Amende ³	Mesures Art. 100bis et autres
Jahr der Verurteilung		davon junge Erwachsene ²	Mit bedingtem Strafvollzug	Zuchthaus	Gefängnis	Haft	Busse ³	Massnahmen Art. 100bis und übrige
1985	127	87	83	–	84	30	12	1
1986	96	51	40	4	56	20	15	1
1987	127	78	60	5	66	25	29	2
1988	100	63	51	6	54	15	22	3
1989	68	38	43	4	50	12	2	–
1990	101	44	53	10	64	11	16	–

¹Nombre de jugements qui mentionnent (partiellement entre autres) un ou plusieurs articles de la loi sur les stupéfiants / Anzahl Urteile, die einen oder mehrere Artikel des Betäubungsmittelgesetzes anführen

²Personnes de 18 à 24 ans révolus / Personen vom 18. bis vollendeten 24. Jahr

³Amende comme peine principale / Busse als Hauptstrafe

Condamnations pénales en vertu de la loi sur la circulation routière, depuis 1980

Verurteilungen gemäss Strassenverkehrsgesetz, seit 1980

Année de la condamnation	Condamnés / Verurteilte			Peines prononcées / Strafen			
	Total ¹	dont jeunes adultes ²	Avec sursis	Emprisonnement	Arrêts	Amende ³	Mesures Art. 100bis et autres
Jahr der Verurteilung		davon junge Erwachsene ²	Mit bedingtem Strafvollzug	Gefängnis	Haft	Busse ³	Massnahmen Art. 100bis und übrige
1980	557	190	121	154	21	382	–
1981	532	206	127	169	28	335	–
1982	487	177	130	174	27	286	–
1983	482	190	138	192	35	255	–
1984	527	183	186	268	22	236	1
1985	514	207	172	250	22	241	1
1986	690	230	196	289	36	363	2
1987	637	229	185	281	22	333	1
1988	479	150	161	246	15	216	2
1989	769	278	336	439	41	288	1
1990	652	204	354	423	34	194	1

¹Nombre de jugements qui mentionnent (partiellement entre autres) un ou plusieurs articles de la LCR / Anzahl Urteile, die einen oder mehrere Artikel des Strassenverkehrsgesetzes anführen

²Personnes de 18 à 24 ans révolus / Personen vom 18. bis vollendeten 24. Jahr

³Amende comme peine principale / Busse als Hauptstrafe

Actes de poursuites, depuis 1985

Betreibungshandlungen, seit 1985

Année	Commandements de payer	Saisies exécutées	Réalisations	Année	Commandements de payer	Saisies exécutées	Réalisations
Jahr	Zahlungsbe-fehle	Pfändungs-vollzüge	Verwertungen	Jahr	Zahlungsbe-fehle	Pfändungs-vollzüge	Verwer-tungen
1985	49 265	25 474	370	1990	51 096	28 405	78
1986	43 743	27 280	95				
1987	48 917	27 300	82				
1988	45 293	26 942	65				
1989	47 695	27 988	67				

Faillites, procédures de concordat et réalisations forcées d'immeubles, depuis 1985

Konkurse, Nachlassverfahren und Zwangsverwertungen von Liegenschaften, seit 1985

Année	Ouverture de faillites		Concordats homologués	Réalisations forcées d'immeubles	Année	Ouverture de faillites		Concordats homologués	Réalisations forcées d'immeubles
Jahr	Konkurseröffnungen		judiciairement		Jahr	Konkurseröffnungen		judiciairement	
	Total	Dont / Davon				Total	Dont / Davon		
	Inscrit au registre du commerce	Inscrit au registre du commerce	Gerichtlich bestätigte Nachlassverträge	Zwangsverwertungen von Liegenschaften		Inscrit au registre du commerce	Inscrit au registre du commerce	Gerichtlich bestätigte Nachlassverträge	Zwangsverwertungen von Liegenschaften
	Im Handelsregister eingetragen	Im Handelsregister eingetragen				Im Handelsregister eingetragen	Im Handelsregister eingetragen		
1985	90	51	1	3	1990	184	105	—	20
1986	88	46	3	9					
1987	106	71	1	12					
1988	95	60	2	8					
1989	115	67	—	7					

Notaires et avocats en activité, depuis 1985

Praktizierende Notare und Anwälte, seit 1985

Année	Notaires	Avocats	Année	Notaires	Avocats
Jahr	Notare	Anwälte	Jahr	Notare	Anwälte
1985	38	74	1990	40	87
1986	43	84			
1987	45	85			
1988	44	86			
1989	40	87			

Vie politique
Politik

Votations fédérales

Eidgenössische Abstimmungen

Date et objet	Fribourg / Freiburg				
	Electeurs Stimm- berechtigte	Votants Stimmende	Participation Stimmbetei- ligung %	Résultat / Ergebnis Oui Ja	Non- Nein
26 novembre 1989: Initiative populaire «Pour une Suisse sans armée et pour une politique globale de paix»	136 128	92 520	68,0	32 746	58 735
26 novembre 1989: Initiative populaire «Pro vitesse 130/100»	136 128	92 469	67,9	45 906	45 838
1^{er} avril 1990: Initiative populaire du 25 février 1986 «Halte au bétonnage - pour une stabilisation du réseau routier»	136 401	55 459	40,7	11 245	43 735
1^{er} avril 1990: Initiative populaire du 2 juillet 1987 «Pour une région sans autoroute entre Morat et Yverdon»	136 401	55 398	40,7	10 610	44 425
1^{er} avril 1990: Initiative populaire du 2 juillet 1987 «Pour un district du Knonau sans autoroute»	136 401	55 398	40,6	11 832	42 315
1^{er} avril 1990: Initiative populaire du 2 juillet 1987 «Contre la construction d'une autoroute entre Bienne et Soleure/Zuchwil»	136 401	55 384	40,6	11 802	42 495
1^{er} avril 1990: Arrêté fédéral du 23 juin 1989 sur la viticulture	136 401	55 094	40,4	28 659	22 715
1^{er} avril 1990: Modification du 23 juin 1989 de la loi fédérale d'organisation judiciaire	136 401	55 144	40,4	24 688	26 650
23 septembre 1990: Initiative populaire du 1 ^{er} octobre 1987 «Pour un abandon progressif de l'énergie atomique»	137 412	49 876	36,3	23 248	25 715
23 septembre 1990: Initiative populaire du 23 avril 1987 «Halte à la construction de cen- trales nucléaires (moratoire)»	137 412	49 899	36,3	26 340	22 685
23 septembre 1990: Arrêté fédéral du 6 octobre 1989 relatif à un article constitutionnel sur l'énergie	137 412	49 793	36,2	35 706	12 385
23 septembre 1990: Modification du 6 octobre 1989 de la loi fédérale sur la circula- tion routière	137 412	49 862	36,3	31 500	17 115

Votations fédérales

Eidgenössische Abstimmungen

Suisse / Schweiz

Participation Stimmbetei- ligung %	Résultat/Ergebnis Oui Ja	Non Nein	Cantons ayant accepté Annehmende Stände	Datum und Gegenstand
69,2	1 052 442	1 904 476	2	26. November 1989: Volksinitiative « Für eine Schweiz ohne Armee und für eine umfassende Friedenspolitik »
69,2	1 126 458	1 836 521	6	26. November 1989: Volksinitiative «Pro Tempo 130/100»
41,1	500 605	1 255 175	–	1. April 1990: Volksinitiative vom 25. Februar 1986 «Stopp dem Beton - für eine Begrenzung des Strassenbaus»
41,1	571 640	1 175 333	–	1. April 1990: Volksinitiative vom 2. Juli 1987 «für eine autobahnfreie Landschaft zwischen Murten und Yverdon»
41,1	547 353	1 197 678	–	1. April 1990: Volksinitiative vom 2. Juli 1987 «für ein autobahnfreies Knonauer Amt»
41,1	592 231	1 147 434	–	1. April 1990: Volksinitiative vom 2. Juli 1987 «für eine autobahnfreie Aarelandschaft zwischen Biel und Solothurn/Zuchwil»
40,8	771 186	881 601	...	1. April 1990: Bundesbeschluss vom 23. Juni 1989 über den Rebbau
40,7	775 870	862 524	...	1. April 1990: Aenderung vom 23. Juni 1989 des Bundesgesetzes über die Organisation der Bundesrechtspflege
40,4	816 289	915 739	6½	23. September 1990: Volksinitiative vom 1. Oktober 1987 «Für den Ausstieg aus der Atomenergie»
40,4	946 077	789 209	17½	23. September 1990: Volksinitiative vom 23. April 1987 «Stopp dem Atomkraftwerkbau (Moratorium)
40,3	1 214 925	493 841	20½	23. September 1990: Bundesbeschluss vom 6. Oktober 1989 über den Energieartikel in der Bundesverfassung
40,3	899 051	803 621	...	23. September 1990: Änderung vom 6. Oktober 1989 des Bundesgesetzes über den Strassenverkehr

Votations fédérales

Eidgenössische Abstimmungen

Date et objet	Fribourg / Freiburg				
	Electeurs Stimm- berechtigte	Votants Stimmende	Participation Stimmbetei- ligung %	Résultat / Ergebnis Oui Ja	Non Nein
3 mars 1991 : Arrêté fédéral du 5 octobre 1990 abaissant à 18 ans l'âge requis pour l'exercice du droit de vote et d'éligibilité	136 905	70 043	51,2	46 781	22 423
3 mars 1991 : Initiative populaire du 24 février 1986 «Pour l'encouragement des transports publics»	136 905	69 974	51,1	21 068	47 232
2 juin 1991 : Arrêté fédéral du 14 décembre 1990 sur le nouveau régime des finances fédérales	143 776	37 885	26,4	15 274	21 685
2 juin 1991 : Modification du 5 octobre 1990 du Code pénal militaire (CPM)	143 776	37 929	26,4	20 525	16 730

Votations fédérales

Eidgenössische Abstimmungen

Suisse / Schweiz

Participation Stimmbetei- ligung %	Résultat/Ergebnis Oui Ja	Non Nein	Cantons ayant accepté Annehmende Stände	Datum und Gegenstand
31,3	981 422	367 641	20 $\frac{6}{2}$	3. März 1991: Bundesbeschluss vom 5. Oktober 1990 über die Herabsetzung des Stimm- und Wahlrechtsalters auf 18 Jahre
31,2	496 645	840 374	1 $\frac{1}{2}$	3. März 1991: Volksinitiative vom 24. Februar 1986 «zur Förderung des öffentlichen Verkehrs»
33,3	664 304	790 948	2 $\frac{1}{2}$	2. Juni 1991: Bundesbeschluss vom 14. Dezember 1990 über die Neuordnung der Bundesfinanzen
33,3	817 428	650 634	...	2. Juni 1991: Änderung vom 5. Oktober 1990 des Militärstrafgesetzes (MSTG)

Votations cantonales

Kantonale Abstimmungen

Date et objet	Electeurs Stimme- rechtigte	Votants Stimmende	Partici- pation Stimme- teiligung %	Résultat/Ergebnis Oui Non Nein	Datum und Gegenstand
26 novembre 1989: Institution d'un tribunal administratif (décret du 19 septembre 1989 concernant la révision de l'article 65 de la Constitution cantonale)	135 614	88 909	65,6	51 753 28 368	26. November 1989: Einsetzung eines Verwaltungsgerichts (Dekret vom 19. September 1989 über die Revision des Artikels 65 der Staatsverfassung)
26 novembre 1989: Initiative pour l'élection des juges par le peuple (décret du 19 septembre 1989 concernant les articles 29 et 60 de la Constitution cantonale)	135 614	89 050	65,7	36 148 47 089	26. November 1989: Initiative für die Volkswahl der Richter (Dekret vom 19. September 1989 betreffend die Artikel 29 und 60 der Verfassung)
26 novembre 1989: Loi du 23 février 1989 modifiant la loi du 26 novembre 1965 sur le traitement et les pensions des conseillers d'Etat, des juges cantonaux et du chancelier d'Etat	135 614	89 114	65,7	19 351 64 159	26. November 1989 Gesetz vom 23. Februar 1989 zur Änderung des Gesetzes vom 26. November 1965 über die Besoldung und die Pensionen der Staatsräte, der Kantonsrichter und des Staatskanzlers
23 septembre 1990: Décret du 17 mai 1990 concernant la révision de l'article 21 de la Constitution cantonale (langues officielles)	136 941	49 438	36,1	39 500 7 701	23. September 1990: Dekret vom 17. Mai 1990 über die Änderung des Artikels 21 der Staatsverfassung (Amtssprachen)
23 septembre 1990: Décret du 15 mai 1990 relatif à l'acquisition du terrain et à la construction des bâtiments destinés au Collège du Sud, à Bulle	136 941	49 453	36,1	38 032 9 790	23. September 1990: Dekret vom 15. Mai 1990 über den Landerwerb und den Bau der Gebäude für das Kollegium des Südens, in Bulle
23 septembre 1990: Décret du 16 mai 1990 relatif à l'agrandissement des écoles d'infirmières et d'infirmiers en soins généraux et assistants	136 941	49 490	36,1	43 223 5 176	23. September 1990: Dekret vom 16. Mai 1990 über die Vergrößerung der Schulen für allgemeine Krankenpflege und für praktische Krankenpflege
3 mars 1991: Révision de l'article 25 chiffre 1 lettre a de la Constitution cantonale (abaissement de la majorité civique à 18 ans)	137 489	70 047	50,9	47 143 21 951	3. März 1991: Änderung des Artikels 25 Ziffer 1 Buchstabe a der Staatsverfassung (Herabsetzung des Stimmfähkeitsalters auf 18 Jahre)

Députations législatives au Grand Conseil, par parti, depuis 1916

Volkvertretungen im Grossen Rat, nach Parteien, seit 1916

Année Jahr	PDC ¹ CVP	PRD ² FDP	UDC-PAI ³ SVP-BGU	PS ⁴ SP	PCS ⁵ CSP	Divers Übrige	Total
Nombre de sièges / Anzahl Sitze							
1916	93	22	–	–	–	–	115
1921	90	25	3	–	–	–	118
1926	87	28	3	–	–	–	118
1931	90	26	2	–	–	–	118
1936	87	28	3	–	–	–	118
1941	84	28	3	–	–	3 ⁷	118
1946	79	13	3	13	–	19 ⁸	127
1951	80	36	9	6	–	–	131
1956	77	30	15	9	–	–	131
1961	74	34	12	10	–	–	130
1962 ⁶	73	33	12	12	–	–	130
1966	56	34	8	21	8	3 ⁹	130
1971	57	30	9	29	5	–	130
1976	57	31	9	29	4	–	130
1981	47	29	9	33	12	–	130
1986	50	27	10	32	11	–	130

¹Parti démocrate-chrétien

Ce parti porte le nom de Parti conservateur-populaire jusqu'en 1957, puis celui de Parti conservateur chrétien-social de 1957 à 1971.

²Depuis 1980, sans les députés du Parti chrétien-social de la Singine.

³Parti radical-démocratique

- aussi appelé, dans certains districts, Parti libéral-radical, Parti radical-libéral. En Singine, le Parti libéral-démocratique (PLD) lui est apparenté. Ce parti porte le nom de Parti radical-libéral jusqu'en 1946. De 1946 à 1949, il y a scission, d'où deux fractions: le Parti radical-indépendant et le Parti libéral-radical. En 1949, fusion, le parti prend le nom de Parti radical-démocratique.

Par convention, dès 1971, les députés au Grand Conseil du Parti réformé de la Singine appartiennent à la fraction radicale-démocratique.

⁴Union démocratique du centre - Paysans, artisans et indépendants

⁵Parti socialiste

Le Parti socialiste comprend, en Veveysse, l'Union ouvrière.

⁶Parti chrétien-social

Ce parti porte ce nom depuis la fusion, en 1980, entre le Parti indépendant-chrétien-social et le Parti chrétien-social de la Singine.

⁷Modification de la répartition des sièges après recours déposé par MM. Geissbühler et consorts.

⁸Défense de l'agriculture et du travail

⁹Parti radical-indépendant

⁰Parti populaire réformé

¹Christlichdemokratische Volkspartei

Diese Partei trug den Namen konservative Volkspartei bis 1957, dann konservative christlichsoziale Partei von 1957 bis 1971. Seit 1980 ohne die Grossräte der Christlichsozialen Partei des Sensebezirks.

²Freisinnig-demokratische Partei

In gewissen Bezirken auch Liberal-radikale Partei, Radikal-demokratische Partei, Radikal-freisinnige Partei genannt. Dazu gehört auch die Liberal-demokratische Partei (LDP) des Sensebezirks. Die Freisinnig-demokratische Partei hiess bis 1946 Radikal-liberale Partei. Von 1946 bis 1949 teilte sie sich in die Unabhängig-radikale Partei und die Liberal-radikale Partei auf. Bei der Fusion im Jahre 1949 nahm sie den Namen Radikal-demokratische Partei an.

Nach einer Vereinbarung gehören seit 1971 die Mitglieder der Reformierten Volkspartei des Sensebezirks im Grossen Rat der Freisinnig-demokratischen Fraktion an.

³Schweizerische Volkspartei - Bauern, Gewerbe und Unabhängige

⁴Sozialdemokratische Partei

Die Sozialdemokratische Partei schliesst im Vivisbachbezirk den Arbeiterbund ein.

⁵Christlichsoziale Partei

Die Partei trägt diesen Namen seit dem Zusammenschluss im Jahre 1980 zwischen der Unabhängig-christlichsozialen Partei und der Christlichsozialen Partei des Sensebezirks.

⁶Änderung der Sitzverteilung nach dem Rekurs von Geissbühler und Konsorten.

⁷Verteidigung der Landwirtschaft und Arbeit

⁸Unabhängig-radikale Partei

⁹Reformierte Volkspartei

Membres du Conseil d'Etat, depuis 1886

Mitglieder des Staatsrates, seit 1886

Nom Name	Parti Partei	Elu en Gewählt	S'est retiré en Zurückgetreten
Python Georges	Conservateur / Konservativ	1886	1927
Deschenaux Eugène	Conservateur / Konservativ	1908	1919
Torche Fernand	Conservateur / Konservativ	1909	1917
Musy Jean	Conservateur / Konservativ	1911	1919
Savoy Emile	Conservateur / Konservativ	1913	1935
Chuard Joseph	Conservateur / Konservativ	1914	1919
Vonderweid Marcel	Conservateur / Konservativ	1914	1936
Perrier Ernest	Conservateur / Konservativ	1916	1932
Buchs Victor	Libéral-radical / Liberal-Radikal	1919	1936
Chatton Romain	Conservateur / Konservativ	1919	1941
Weck Bernard	Conservateur / Konservativ	1919	1946
Bovet Jules	Conservateur / Konservativ	1927	1951
Piller Joseph	Conservateur / Konservativ	1933	1946
Quartenoud Maxime	Conservateur / Konservativ	1935	1956
Corboz Richard	Libéral-radical / Liberal-Radikal	1936	1951
Baeriswyl Aloys	Conservateur / Konservativ	1936	1956
Ackermann Joseph	Conservateur / Konservativ	1941	1951
Glasson Pierre	Radical-libéral / Radikal-Liberal	1946	1959
Torche Paul	Conservateur / Konservativ	1946	1966
Dupraz Louis	Radical-démocrate / Radikal-Demokrat	1951	1952
Ayer Théodore	Conservateur / Konservativ	1951	1966
Python José	Conservateur / Konservativ	1951	1966
Ducotterd Georges	Paysans, art. et ind. / Bauern, Gew. u. Unabh.	1952	1971
Roggo Alphonse	Conservateur / Konservativ	1956	1966
Genoud Claude	Conservateur / Konservativ	1956	1971
Zehnder Emil	Radical-démocrate / Radikal-Demokrat	1960	1971
Genoud Paul	Radical-démocrate / Radikal-Demokrat	1966	1971
Aebischer Max	Démocrate-chrétien / Christlichdemokrat	1966	1976
Dreyer Pierre	Démocrate-chrétien / Christlichdemokrat	1966	1981
Waeber Arnold	Démocrate-chrétien / Christlichdemokrat	1966	1981
Clerc Denis	Socialiste / Sozialdemokrat	1971	1976
Riesen Jean	Socialiste / Sozialdemokrat	1971	1976
Cottet Joseph	Paysans, art. et ind. / Bauern, Gew. u. Unabh.	1971	1981
Brodard Rémi	Démocrate-chrétien / Christlichdemokrat	1971	1986
Masset Ferdinand	Radical-démocrate / Radikal-Demokrat	1976	1986
Bächler Hans	Radical-démocrate / Radikal-Demokrat	1976	
Cottier Marius	Démocrate-chrétien / Christlichdemokrat	1976	
Clerc Denis	Socialiste / Sozialdemokrat	1981	
Gremaud Edouard	Démocrate-chrétien / Christlichdemokrat	1981	
Morel Félicien	Socialiste / Sozialdemokrat	1981	
Crausaz Roselyne	Démocrate-chrétien / Christlichdemokrat	1986	
Rimaz Raphaël	Paysans, art. et ind. / Bauern, Gew. u. Unabh.	1986	

Députations législatives fribourgeoises au Conseil des Etats, depuis 1901

Freiburgische Mitglieder des Ständerates, seit 1901

Année Jahr	Membres Mitglieder	Parti Partei
1901	Cardinaux Louis - Python Georges	Conservateur / Konservativ
1903	Cardinaux Louis - Python Georges	Conservateur / Konservativ
1905	Cardinaux Louis - Python Georges	Conservateur / Konservativ
1907	Cardinaux Louis - Python Georges	Conservateur / Konservativ
1909	Cardinaux Louis - Python Georges	Conservateur / Konservativ
1911	Cardinaux Louis - Python Georges	Conservateur / Konservativ
1913	Cardinaux Louis - Python Georges	Conservateur / Konservativ
1915	Weck Ernest - Python Georges	Conservateur / Konservativ
1917	Python Georges - Montenach Georges	Conservateur / Konservativ
1919	Python Georges - Montenach Georges	Conservateur / Konservativ
1921	Montenach Georges - Savoy Emile	Conservateur / Konservativ
1923	Montenach Georges - Savoy Emile	Conservateur / Konservativ
1925	Montenach Georges - Savoy Emile	Conservateur / Konservativ
1927	Savoy Emile - Weck Bernard	Conservateur / Konservativ
1929	Savoy Emile - Weck Bernard	Conservateur / Konservativ
1931	Savoy Emile - Weck Bernard	Conservateur / Konservativ
1933	Savoy Emile - Weck Bernard	Conservateur / Konservativ
1935	Weck Bernard - Piller Joseph	Conservateur / Konservativ
1937	Weck Bernard - Piller Joseph	Conservateur / Konservativ
1939	Weck Bernard - Piller Joseph	Conservateur / Konservativ
1941	Weck Bernard - Piller Joseph	Conservateur / Konservativ
1943	Weck Bernard - Piller Joseph	Conservateur / Konservativ
1945	Weck Bernard - Piller Joseph	Conservateur / Konservativ
1947	Weck Bernard - Quartenoud Maxime	Conservateur / Konservativ
1949	Weck Bernard - Quartenoud Maxime	Conservateur / Konservativ
1951	Piller Joseph - Quartenoud Maxime	Conservateur / Konservativ
1953	Piller Joseph - Quartenoud Maxime	Conservateur / Konservativ
1955	Piller Joseph - Quartenoud Maxime	Conservateur / Konservativ
1957	Bourgknecht Jean - Torche Paul	Cons. chrétien-social / Christlichsozial-Konservativ
1959	Torche Paul - Roggo Alphonse	Cons. chrétien-social / Christlichsozial-Konservativ
1961	Torche Paul - Roggo Alphonse	Cons. chrétien-social / Christlichsozial-Konservativ
1963	Torche Paul - Roggo Alphonse	Cons. chrétien-social / Christlichsozial-Konservativ
1965	Torche Paul - Roggo Alphonse	Cons. chrétien-social / Christlichsozial-Konservativ
1967	Torche Paul - Roggo Alphonse	Cons. chrétien-social / Christlichsozial-Konservativ
1969	Roulin Gustave - Torche Paul	Cons. chrétien-social / Christlichsozial-Konservativ
1971	Roulin Gustave - Torche Paul	Démocrate-chrétien / Christlichdemokrat
1972	Bourgknecht J.F. - Dreyer Pierre	Démocrate-chrétien / Christlichdemokrat
1975	Bourgknecht J.F. - Dreyer Pierre	Démocrate-chrétien / Christlichdemokrat
1979	Dreyer Pierre - Piller Otto	Démocrate-chrétien / Christlichdemokrat Socialiste / Sozialdemokrat
1983	Dreyer Pierre - Piller Otto	Démocrate-chrétien / Christlichdemokrat Socialiste / Sozialdemokrat
1987	Piller Otto - Cottier Anton	Socialiste / Sozialdemokrat Démocrate-chrétien / Christlichdemokrat

Députations législatives fribourgeoises au Conseil national, par parti, depuis 1919

Freiburgische Mitglieder des Nationalrates, nach Parteien, seit 1919

Année Jahr	PDC ¹ CVP	PRD ² FDP	UDC-PAI ³ SVP-BGU	PS ⁴ SP
1919	6	1	—	—
1922	5	2	—	—
1925	5	2	—	—
1928	5	2	—	—
1931	6	1	—	—
1935	5	2	—	—
1939	4	2	1	—
1943	5	1	—	1
1947	4	2	—	1
1951	4	1	1	1
1955	4	1	1	1
1959	4	1	1	1
1963	3	2	—	1
1967	3	2	—	1
1971	3	2	—	1
1975	3	1	—	2
1979	3	1	—	2
1983	3	1	1	1
1987	3	1	1	1

¹Parti démocrate-chrétien

Ce parti porte le nom de Parti conservateur-populaire jusqu'en 1957, puis celui de Parti conservateur chrétien-social de 1957 à 1971.

- Depuis 1980, sans les députés du Parti chrétien-social de la Singine.

²Parti radical-démocratique

- aussi appelé, dans certains districts, Parti libéral-radical, Parti radical-libéral. En Singine, le Parti libéral-démocratique (PLD) lui est apparenté. Ce parti porte le nom de Parti radical-libéral jusqu'en 1946. De 1946 à 1949, il y a scission, d'où deux fractions: le Parti radical-indépendant et le Parti libéral-radical. En 1949, fusion, le parti prend le nom de Parti radical-démocratique.

Par convention, dès 1971, les députés au Grand Conseil du Parti réformé de la Singine appartiennent à la fraction radicale-démocratique.

³Union démocratique du centre - Paysans, artisans et indépendants

⁴Parti socialiste

Le Parti socialiste comprend, en Veveyse, l'Union ouvrière.

¹Christlichdemokratische Volkspartei

Diese Partei trug den Namen konservative Volkspartei bis 1957, dann konservative christlichsoziale Partei von 1957 bis 1971. Seit 1980 ohne die Grossräte der Christlichsozialen Partei des Sensebezirks.

²Freisinnig-demokratische Partei

In gewissen Bezirken auch Liberal-radikale Partei, Radikal-demokratische Partei, Radikal-freisinnige Partei genannt. Dazu gehört auch die Liberal-demokratische Partei (LDP) des Sensebezirks. Die Freisinnig-demokratische Partei hiess bis 1946 Radikal-liberale Partei. Von 1946 bis 1949 teilte sie sich in die Unabhängig-radikale Partei und die Liberal-radikale Partei auf. Bei der Fusion im Jahre 1949 nahm sie den Namen Radikal-demokratische Partei an.

Nach einer Vereinbarung gehören seit 1971 die Mitglieder der Reformierten Volkspartei des Sensebezirks im Grossen Rat der Freisinnig-demokratischen Fraktion an.

³Schweizerische Volkspartei - Bauern, Gewerbe und Unabhängige

⁴Sozialdemokratische Partei

Die Sozialdemokratische Partei schliesst im Vivisbachbezirk den Arbeiterbund ein.

Indice des prix
Preisindizes

Indice suisse des prix à la consommation, par mois, depuis 1939

Landesindex der Konsumentenpreise, nach Monaten, seit 1939

Août / August 1939 = 100

Année	Janv.	Févr.	Mars	Avril	Mai	Juin	Juillet	Août	Sept.	Oct.	Nov.	Déc.	Moyenne annuelle
Jahr	Jan.	Febr.	März	April	Mai	Juni	Juli	Aug.	Sept.	Okt.	Nov.	Dez.	Jahresmittel
1939	—	—	—	—	—	—	—	100,0	100,7	102,4	103,3	103,5	...
1940	105,1	105,4	105,5	107,4	108,0	109,0	109,8	110,1	111,7	114,2	116,0	116,5	110,0
1941	118,7	118,7	119,3	123,0	124,8	127,4	129,1	129,5	129,9	132,4	134,0	134,3	126,8
1942	135,8	137,0	137,5	139,3	140,2	140,5	142,6	142,3	142,4	143,9	144,8	145,5	141,0
1943	146,4	146,6	146,8	147,7	147,7	148,2	148,6	148,3	148,8	149,3	149,5	149,6	148,1
1944	149,9	150,1	150,4	150,9	151,2	151,7	152,2	151,6	151,6	151,7	151,7	151,7	151,2
1945	152,0	152,1	152,2	152,6	152,8	153,3	153,4	153,1	152,8	151,8	150,7	150,7	152,3
1946	150,7	150,1	149,3	149,5	150,4	151,1	150,9	151,0	151,1	154,2	154,4	154,5	151,4
1947	154,7	154,7	154,7	155,4	157,6	158,5	158,5	158,5	158,7	162,3	162,5	162,8	158,2
1948	163,0	162,9	162,5	162,5	162,6	163,0	162,5	162,3	162,6	162,7	164,9	163,7	162,9
1949	163,1	162,5	161,8	161,2	161,4	161,8	161,3	161,4	161,8	161,3	161,0	160,6	161,6
1950	158,9	158,3	158,0	157,5	158,2	158,4	158,4	159,4	160,0	160,8	160,9	160,8	159,1
1951	162,3	162,8	162,7	164,5	166,1	166,4	167,3	168,3	168,8	169,9	170,8	171,0	166,7
1952	170,5	170,8	170,8	170,1	170,8	171,3	170,9	171,3	171,6	171,1	171,2	171,0	171,0
1953	169,9	169,5	169,3	168,8	169,5	169,7	169,5	169,7	170,2	170,4	170,4	170,1	169,8
1954	169,8	169,5	169,4	169,6	170,1	170,5	171,0	171,7	172,0	172,5	173,0	172,9	171,0
1955	172,4	171,8	171,6	171,7	172,3	172,3	172,4	172,8	173,1	173,4	173,6	173,6	172,6
1956	172,6	173,0	173,5	173,2	175,0	175,4	175,6	176,2	176,5	176,7	177,2	177,4	175,2
1957	177,1	176,8	176,3	176,9	178,0	178,1	178,5	179,5	179,9	180,5	181,0	181,0	178,6
1958	180,5	180,5	180,5	180,7	182,2	182,4	182,4	182,6	182,9	182,8	182,9	182,6	181,9
1959	181,5	180,9	180,6	179,9	180,1	179,9	179,9	180,5	181,1	181,4	181,6	181,5	180,7
1960	181,0	181,9	181,9	182,2	183,0	183,2	183,7	184,1	184,6	184,9	184,9	184,7	183,3
1961	184,2	184,3	184,3	184,3	185,7	186,0	186,4	187,3	187,6	188,4	191,0	191,2	186,7
1962	191,4	191,9	192,2	193,1	194,6	195,1	195,7	196,5	196,4	196,1	197,0	197,4	194,8
1963	198,0	199,2	199,2	199,5	200,7	201,2	201,6	202,2	202,8	203,6	204,8	205,0	201,5
1964	205,2	205,5	205,6	206,9	208,0	207,7	207,8	208,3	208,7	209,3	209,5	209,8	207,7
1965	210,0	210,7	210,8	211,5	213,8	214,6	215,2	216,4	217,0	217,7	219,6	220,1	214,8
1966	221,3	221,9	222,2	222,5	225,3	225,0	225,0	225,7	225,9	226,4	229,1	230,2	225,0
1967	230,9	230,4	230,4	230,6	233,1	234,7	235,6	236,5	235,6	235,4	237,6	238,3	234,1
1968	238,8	239,2	238,3	238,1	238,8	239,0	238,8	239,5	239,7	240,6	242,8	243,5	239,8
1969	244,2	244,6	244,2	243,7	244,9	246,0	246,0	245,6	245,8	246,2	248,3	249,2	245,7
1970	249,8	249,8	250,3	250,1	252,6	253,7	254,4	255,3	256,8	258,2	261,6	262,7	254,6
1971	264,3	265,4	267,0	267,2	270,2	270,4	271,5	272,0	274,0	275,1	278,8	280,1	271,3
1972	281,9	283,3	284,0	284,2	287,1	288,7	288,9	290,1	292,5	295,3	297,7	299,3	289,4
1973	302,7	304,7	307,2	307,9	310,2	312,4	312,9	314,0	316,7	323,3	330,0	335,0	314,7
1974	337,7	335,2	336,8	334,8	340,7	342,5	343,6	347,0	352,6	354,9	359,9	360,3	345,4
1975	362,3	363,5	364,8	365,7	368,4	369,8	369,1	370,3	371,6	372,1	373,2	372,7	368,7
1976	374,8	374,5	373,9	373,9	373,2	373,9	374,5	375,9	375,0	375,9	376,6	377,5	375,0
1977	378,2	378,4	377,7	378,2	377,9	380,4	380,6	380,6	380,9	381,7	381,4	381,9	379,8
1978	382,0	382,5	382,9	383,6	384,1	384,7	384,9	385,0	384,1	383,3	383,8	384,6	383,8
1979	386,1	390,3	392,4	393,4	394,8	400,4	401,3	400,6	402,5	402,3	403,8	404,6	397,7
1980	405,8	406,4	407,6	409,5	411,9	413,4	414,7	417,5	417,7	416,9	420,9	422,4	413,7

1 Moyenne annuelle: 1950 = janvier à mars sur l'ancienne base de calcul, avril à décembre sur la nouvelle base
 1966 = janvier à septembre sur l'ancienne base de calcul, octobre à décembre sur la nouvelle base
 1 Jahresdurchschnitt: 1950 = Januar-März alte Berechnungsgrundlage, April-Dezember neue Grundlage
 1966 = Januar-September alte Berechnungsgrundlage, Oktober-Dezember neue Grundlage

Indice suisse des prix à la consommation, par mois, depuis 1939 (suite)

Landesindex der Konsumentenpreise, nach Monaten, seit 1939 (Fortsetzung)

Août / August 1939 = 100													
Année	Janv.	Févr.	Mars	Avril	Mai	Juin	Juillet	Août	Sept.	Oct.	Nov.	Déc.	Moyenne annuelle
Jahr	Jan.	Febr.	März	April	Mai	Juni	Juli	Aug.	Sept.	Okt.	Nov.	Dez.	Jahresmittel
1981	426,5	430,6	433,5	432,6	436,6	439,4	442,0	448,6	448,9	447,4	450,4	450,3	440,6
1982	452,5	453,3	454,1	456,6	462,5	466,6	468,4	472,0	473,8	475,0	476,3	474,9	465,5
1983	474,2	474,9	475,8	477,2	477,7	479,6	478,7	480,0	480,6	481,7	484,8	485,1	479,2
1984	486,8	488,5	491,7	492,4	491,4	493,0	492,1	493,9	493,6	496,7	499,3	499,1	493,2
1985	504,0	508,1	510,9	510,3	510,0	509,7	508,6	508,5	510,1	511,4	515,0	515,3	510,2
1986	515,1	514,9	515,6	515,3	513,7	513,6	511,2	512,2	513,1	513,2	514,5	515,5	514,0
1987	518,5	520,0	520,7	521,4	518,5	520,2	520,3	522,3	521,1	523,3	525,3	525,2	521,4
1988	526,6	529,1	530,4	531,4	530,1	530,9	529,7	531,6	531,7	532,5	534,5	535,5	531,2
1989	538,4	541,1	542,6	545,4	545,8	546,7	545,5	547,3	549,7	551,9	558,2	562,4	547,9
1990	565,7	567,5	569,5	570,6	573,4	574,2	574,5	580,6	583,4	586,9	592,1	592,0	577,5
1991	596,8	602,8	602,9	604,3	609,4	611,9	612,1	615,3					

Indice suisse des prix à la consommation¹, par mois, depuis 1966

Landesindex der Konsumentenpreise¹, nach Monaten, seit 1966

Septembre / September 1966 = 100													
Année	Janv.	Févr.	Mars	Avril	Mai	Juin	Juillet	Août	Sept.	Oct.	Nov.	Déc.	Moyenne annuelle
Jahr	Jan.	Febr.	März	April	Mai	Juni	Juli	Aug.	Sept.	Okt.	Nov.	Dez.	Jahresmittel
1966	—	—	—	—	—	—	—	—	100,0	100,2	101,4	101,9	...
1967	102,2	102,0	102,0	102,1	103,2	103,9	104,3	104,7	104,3	104,2	105,2	105,5	103,6
1968	105,7	105,9	105,5	105,4	105,7	105,8	105,7	106,0	106,1	106,5	107,5	107,8	106,1
1969	108,1	108,3	108,1	107,9	108,4	108,9	108,9	108,7	108,8	109,0	109,9	110,3	108,8
1970	110,6	110,6	110,8	110,7	111,8	112,3	112,6	113,0	113,7	114,3	115,8	116,3	112,7
1971	117,0	117,5	118,2	118,3	119,6	119,7	120,2	120,4	121,3	121,8	123,4	124,0	120,1
1972	124,8	125,4	125,7	125,8	127,1	127,8	127,9	128,4	129,5	130,7	131,8	132,5	128,1
1973	134,0	134,9	136,0	136,3	137,3	138,3	138,5	139,0	140,2	143,1	146,1	148,3	139,3
1974	149,5	148,4	149,1	148,2	150,8	151,6	152,1	153,6	156,1	157,1	159,3	159,5	152,9
1975	160,4	160,9	161,5	161,9	163,1	163,7	163,4	163,9	164,5	164,7	165,2	165,0	163,2
1976	165,9	165,8	165,5	165,5	165,2	165,5	165,8	166,4	166,0	166,4	166,7	167,1	166,0
1977	167,4	167,5	167,2	167,4	167,3	168,4	168,5	168,5	168,6	169,0	168,8	169,0	168,1
1978	169,1	169,3	169,5	169,8	170,0	170,3	170,4	170,4	170,0	169,7	169,9	170,3	169,9
1979	170,9	172,8	173,7	174,1	174,8	177,2	177,6	177,3	178,2	178,1	178,7	179,1	176,0
1980	179,6	179,9	180,4	181,3	182,3	183,0	183,6	184,8	184,9	184,5	186,3	187,0	183,1
1981	188,8	190,6	191,9	191,5	193,2	194,5	195,6	198,6	198,7	198,0	199,4	199,3	195,0
1982	200,3	200,6	201,0	202,1	204,7	206,5	207,3	208,9	209,7	210,2	210,8	210,2	206,0
1983	209,9	210,2	210,6	211,2	211,4	212,3	211,9	212,4	212,7	213,2	214,6	214,7	212,1
1984	215,5	216,2	217,6	218,0	217,5	218,2	217,8	218,6	218,5	219,8	221,0	220,9	218,3
1985	223,1	224,9	226,2	225,9	225,7	225,6	225,1	225,1	225,8	226,3	227,9	228,1	225,8
1986	228,0	227,9	228,2	228,1	227,4	227,3	226,3	226,7	227,1	227,2	227,7	228,2	227,5
1987	229,5	230,2	230,5	230,8	229,5	230,2	230,3	231,2	230,6	231,6	232,5	232,5	230,8
1988	233,1	234,2	234,8	235,2	234,6	235,0	234,5	235,3	235,3	235,7	236,6	237,0	235,1
1989	238,3	239,5	240,1	241,4	241,6	242,0	241,5	242,3	243,3	244,3	247,1	248,9	242,5
1990	250,4	251,2	252,1	252,6	253,8	254,2	254,3	257,0	258,2	259,8	262,1	262,0	255,6
1991	264,2	266,8	266,8	267,5	269,7	270,8	270,9	272,3					

¹ A partir du mois d'octobre 1977, selon les bases de 1977. Voir le rapport de la Commission fédérale de statistique sociale sur la quatrième révision de l'indice suisse des prix à la consommation, 89^e supplément de «La Vie économique», Berne 1977 / Ab Oktober 1977 gemäss Grundlagen von 1977, vgl. Bericht der Eidgenössischen Sozialstatistischen Kommission zur vierten Revision des Landesindex der Konsumentenpreise, Sonderheft Nr. 89 der «Volkswirtschaft», Bern 1977

Indice suisse des prix à la consommation, par mois, depuis 1977

Landesindex der Konsumentenpreise, nach Monaten, seit 1977

Septembre / September 1977 = 100													
Année	Janv.	Févr.	Mars	Avril	Mai	Juin	Juillet	Août	Sept.	Oct.	Nov.	Déc.	Moyenne annuelle
Jahr	Jan.	Febr.	März	April	Mai	Juni	Juli	Aug.	Sept.	Okt.	Nov.	Dez.	Jahresmittel
1977	—	—	—	—	—	—	—	—	100,0	100,2	100,1	100,3	...
1978	100,3	100,4	100,5	100,7	100,8	101,0	101,0	101,1	100,8	100,6	100,8	101,0	100,8
1979	101,4	102,5	103,0	103,3	103,7	105,1	105,4	105,2	105,7	105,6	106,0	106,2	104,4
1980	106,5	106,7	107,0	107,5	108,2	108,5	108,9	109,6	109,7	109,5	110,5	110,9	108,6
1981	112,0	113,1	113,8	113,6	114,6	115,4	116,0	117,8	117,9	117,5	118,2	118,2	115,7
1982	118,8	119,0	119,2	119,9	121,4	122,5	123,0	123,9	124,4	124,7	125,1	124,7	122,2
1983	124,5	124,7	124,9	125,3	125,4	125,9	125,7	126,0	126,2	126,5	127,3	127,3	125,8
1984	127,8	128,3	129,1	129,3	129,0	129,4	129,2	129,7	129,6	130,4	131,1	131,0	129,5
1985	132,3	133,4	134,1	134,0	133,9	133,8	133,5	133,5	133,9	134,3	135,2	135,3	133,9
1986	135,2	135,2	135,4	135,3	134,9	134,9	134,2	134,5	134,7	134,7	135,1	135,3	134,9
1987	136,1	136,5	136,7	136,9	136,1	136,6	136,6	137,1	136,8	137,4	137,9	137,9	136,9
1988	138,2	138,9	139,2	139,5	139,2	139,4	139,1	139,6	139,6	139,8	140,3	140,6	139,5
1989	141,4	142,1	142,4	143,2	143,3	143,5	143,2	143,7	144,3	144,9	146,6	147,6	143,9
1990	148,5	149,0	149,5	149,8	150,5	150,8	150,8	152,4	153,2	154,1	155,4	155,4	151,6
1991	156,7	158,3	158,3	158,7	160,0	160,7	160,7	161,5					

Indice suisse des prix à la consommation, par mois, depuis 1982

Landesindex der Konsumentenpreise, nach Monaten, seit 1982

Décembre / Dezember 1982 = 100													
Année	Janv.	Févr.	Mars	Avril	Mai	Juin	Juillet	Août	Sept.	Oct.	Nov.	Déc.	Moyenne annuelle
Jahr	Jan.	Febr.	März	April	Mai	Juni	Juli	Aug.	Sept.	Okt.	Nov.	Dez.	Jahresmittel
1982	—	—	—	—	—	—	—	—	—	—	—	100,0	...
1983	99,9	100,0	100,2	100,5	100,6	101,1	100,8	101,1	101,2	101,4	102,1	102,1	100,9
1984	102,5	102,9	103,5	103,7	103,5	103,8	103,6	104,0	103,9	104,6	105,1	105,1	103,9
1985	106,1	107,0	107,6	107,5	107,4	107,3	107,1	107,1	107,4	107,7	108,4	108,5	107,4
1986	108,5	108,4	108,6	108,5	108,2	108,2	107,6	107,9	108,0	108,1	108,3	108,5	108,2
1987	109,2	109,5	109,7	109,8	109,2	109,5	109,6	110,0	109,7	110,2	110,6	110,6	109,8
1988	110,9	111,4	111,7	111,9	111,6	111,8	111,5	111,9	112,0	112,1	112,5	112,8	111,8
1989	113,4	113,9	114,2	114,8	114,9	115,1	114,9	115,3	115,8	116,2	117,6	118,4	115,4
1990	119,1	119,5	119,9	120,2	120,7	120,9	121,0	122,3	122,8	123,6	124,7	124,7	121,6
1991	125,7	126,9	126,9	127,2	128,3	128,8	128,9	129,6					

Indice suisse des prix à la consommation, par mois et groupe de dépenses, depuis 1989

Landesindex der Konsumentenpreise, nach Monaten und Bedarfsgruppen, seit 1989

Décembre / Dezember 1982 = 100

Année et mois	Indice général	Alimentation	Boissons et tabacs	Habillement	Loyer	Chauffage et éclairage	Aménagement et entretien du logement	Transports et communications	Santé et soins personnels	Instruction et loisirs
Jahr und Monat	Total-index	Nahrungsmittel	Getränke und Tabakwaren	Bekleidung	Miete	Heizung und Beleuchtung	Haushalts-einrichtung, Unterhalt	Verkehr und Transport	Körper- und Gesundheitspflege	Bildung und Erholung
1989										
Janv. / Jan.	113,4	114,8	110,1	117,3	119,4	70,4	111,9	108,8	119,2	119,1
Févr. / Febr.	113,9	115,5	111,1	117,3	119,4	69,6	111,9	109,2	119,2	121,3
Mars / März	114,2	116,0	111,1	118,0	119,4	70,2	113,3	109,3	119,6	121,3
Avril / April	114,8	116,6	111,1	118,0	119,4	72,7	113,3	111,5	120,1	121,3
Mai / Mai	114,9	116,8	112,9	118,0	121,6	71,5	113,3	112,2	120,1	118,3
Juin / Juni	115,1	117,7	112,9	118,6	121,6	71,1	113,9	111,7	120,4	118,3
Juill. / Juli	114,9	117,0	112,9	118,6	121,6	70,4	113,9	111,0	120,8	118,3
Août / Aug.	115,3	115,5	114,0	118,6	121,6	71,4	113,9	110,6	120,8	122,3
Sept. / Sept.	115,8	116,1	114,0	120,2	121,6	74,2	114,9	110,9	121,1	122,3
Oct. / Okt.	116,2	116,8	114,0	120,2	121,6	76,8	114,9	112,2	121,1	122,3
Nov. / Nov.	117,6	117,4	114,9	120,2	127,8	76,9	114,9	111,5	121,1	123,2
Déc. / Dez.	118,4	118,4	114,9	121,1	127,8	87,1	115,5	111,7	121,3	123,2
1990										
Janv. / Jan.	119,1	119,9	114,9	121,1	127,8	84,0	115,5	114,8	122,5	123,2
Févr. / Febr.	119,5	121,8	115,9	121,1	127,8	74,9	115,5	114,6	122,5	125,8
Mars / März	119,9	122,5	115,9	122,8	127,8	74,3	118,6	114,3	123,1	125,8
Avril / April	120,2	123,5	115,9	122,8	127,8	73,9	118,6	114,6	123,1	125,8
Mai / Mai	120,7	123,2	118,8	122,8	133,0	72,5	118,6	114,6	125,4	122,4
Juin / Juni	120,9	123,8	118,8	123,3	133,0	70,6	119,5	114,7	125,7	122,4
Juill. / Juli	121,0	123,6	118,8	123,3	133,0	71,2	119,5	114,8	126,5	122,4
Août / Aug.	122,3	123,0	120,3	123,3	133,0	79,8	119,5	115,5	126,5	127,5
Sept. / Sept.	122,8	123,1	120,3	124,9	133,0	82,7	120,0	117,3	126,8	127,5
Oct. / Okt.	123,6	123,5	120,3	124,9	133,0	91,9	120,0	118,7	127,0	127,5
Nov. / Nov.	124,7	123,1	120,9	124,9	140,0	87,0	120,0	117,4	127,0	129,1
Dec. / Dez.	124,7	123,5	120,9	126,0	140,0	85,9	120,5	116,3	127,3	129,1
1991										
Janv. / Jan.	125,7	125,8	120,9	126,0	140,0	87,4	120,5	118,0	128,4	129,9
Févr. / Febr.	126,9	127,3	123,7	126,0	140,0	89,6	120,5	119,1	128,4	133,3
Mars / März	126,9	128,4	123,7	127,5	140,0	78,4	123,6	119,0	129,2	133,3
Avril / April	127,2	128,9	123,7	127,5	140,0	77,1	123,6	119,8	131,2	133,3
Mai / Mai	128,3	128,3	125,0	127,5	147,1	79,4	123,6	121,1	131,2	130,5
Juin / Juni	128,8	130,1	125,0	128,3	147,1	78,8	125,0	121,1	131,6	130,5
Juil. / Juli	128,9	128,9	125,0	128,3	147,1	78,9	125,0	121,4	134,8	130,5
Août / Aug.	129,6	128,7	125,8	128,3	147,1	78,8	125,0	121,2	134,8	134,9

Augmentation de l'indice suisse des prix à la consommation, de juin à juin

Zunahme des Landesindexes der Konsumentenpreise, von Juni bis Juni

de/à von/bis	1979	1980	1981	1982	1983	1984	1985	1986	1987	1988	1989	1990	1991
	%												
1978	4,1	7,5	14,2	21,3	24,7	28,1	32,5	33,5	35,2	38,0	42,1	49,3	59,1
1979	-	3,3	9,7	16,5	19,8	23,1	27,3	28,3	29,9	32,6	36,6	43,5	52,9
1980	-	-	6,3	12,8	16,0	19,2	23,3	24,2	25,8	28,4	32,2	38,9	48,1
1981	-	-	-	6,2	9,2	12,2	16,0	16,9	18,4	20,8	24,4	30,7	39,3
1982	-	-	-	-	2,8	5,7	9,2	10,1	11,5	13,8	17,2	23,1	31,2
1983	-	-	-	-	-	2,8	6,3	7,1	8,4	10,7	14,0	19,7	27,6
1984	-	-	-	-	-	-	3,4	4,2	5,5	7,7	10,9	16,5	24,2
1985	-	-	-	-	-	-	-	0,8	2,0	4,2	7,3	12,7	20,1
1986	-	-	-	-	-	-	-	-	1,3	3,4	6,5	11,8	19,1
1987	-	-	-	-	-	-	-	-	-	2,1	5,1	10,4	17,6
1988	-	-	-	-	-	-	-	-	-	-	3,0	8,2	15,3
1989	-	-	-	-	-	-	-	-	-	-	-	5,0	12,0
1990	-	-	-	-	-	-	-	-	-	-	-	-	6,6

Coefficients de pondération de l'indice suisse des prix à la consommation, par groupe de dépenses, 1939, 1966, 1977 et 1982

Gewichtungskoeffizienten des Landesindexes der Konsumentenpreise, nach Bedarfsgruppe, 1939, 1966, 1977 und 1982

Groupes de dépenses	Coefficients de pondération Gewichtungskoeffizienten				Bedarfsgruppen
	en / in %				
	1939	1966	1977	1982	
Alimentation	40	31	20	21	Nahrungsmittel
Boissons et tabacs	3	5	5	5	Getränke und Tabakwaren
Habillement	15	13	8	7	Bekleidung
Loyer et logement	20	17	19	18	Miete
Chauffage et éclairage	7	6	4	5	Heizung und Beleuchtung
Aménagement et entretien du logement	5	7	7	6	Haushaltseinrichtung und Unterhalt
Transports et communications	5	9	15	14	Verkehr und Transport
Santé et soins personnels	2	7	7	8	Körper- und Gesund- heitspflege
Instruction et loisirs	3	5	15	16	Bildung und Erholung
Total	100	100	100	100	Total

Indice suisse des prix de gros, par mois, depuis 1963

Grosshandelspreisindex der Schweiz, nach Monaten, seit 1963

Avril / April 1963 = 100													
Année	Janv.	Févr.	Mars	Avril	Mai	Juin	Juillet	Août	Sept.	Oct.	Nov.	Déc.	Moyenne annuelle
Jahr	Jan.	Febr.	März	April	Mai	Juni	Juli	Aug.	Sept.	Okt.	Nov.	Dez.	Jahresmittel
1963	—	—	—	100,0	100,4	100,1	99,7	99,4	99,7	100,3	100,3	100,3	...
1964	100,3	100,7	100,7	101,5	101,6	101,4	101,0	101,3	101,6	101,8	101,8	101,6	101,3
1965	101,5	101,8	101,8	101,4	101,9	102,2	101,6	101,4	101,5	101,8	102,6	102,8	101,9
1966	103,7	104,0	104,1	104,1	104,5	104,3	104,1	103,0	103,0	103,1	103,5	103,7	103,8
1967	103,6	103,8	103,7	103,5	104,1	104,5	104,4	104,3	104,2	104,0	104,3	104,4	104,1
1968	104,5	104,9	104,6	103,9	103,8	103,7	103,5	103,5	103,9	104,2	104,5	104,7	104,1
1969	105,4	105,8	105,3	106,0	106,6	107,0	107,3	107,3	107,7	108,3	109,3	109,9	107,2
1970	110,2	110,7	111,5	111,9	112,3	111,9	111,8	111,6	111,8	111,4	112,0	112,2	111,6
1971	112,4	112,9	114,2	114,6	114,7	114,4	114,3	114,0	114,0	114,2	114,2	115,0	114,1
1972	115,7	116,1	117,1	117,2	117,7	117,7	117,7	118,2	119,0	120,1	120,6	121,7	118,2
1973	123,8	125,0	127,5	128,1	129,0	129,7	130,5	131,0	132,5	135,5	137,7	139,7	130,8
1974	143,0	144,3	151,0	152,0	152,6	152,8	153,5	153,5	155,3	155,7	155,8	153,8	151,9
1975	152,7	152,2	149,5	149,3	149,0	147,8	147,7	147,9	146,8	146,6	146,2	146,2	148,5
1976	146,1	146,4	147,1	147,6	147,5	148,1	148,4	148,2	148,0	147,6	147,6	147,9	147,5
1977	148,3	148,5	149,3	149,4	149,5	149,0	148,4	147,1	147,6	146,5	146,1	145,5	147,9
1978	144,7	144,3	144,0	143,8	144,0	143,7	143,0	141,9	140,7	140,7	142,1	142,1	142,9
1979	143,0	145,1	145,6	146,8	148,5	149,2	149,0	148,8	149,8	150,2	151,8	151,9	148,3
1980	153,0	153,6	155,0	156,0	155,7	155,8	156,2	155,9	155,8	157,0	158,3	158,9	155,9
1981	160,6	161,8	163,1	163,6	164,4	164,4	165,7	166,6	166,6	167,8	167,4	167,7	165,0
1982	168,1	168,2	167,4	168,6	169,8	169,5	169,8	169,5	170,1	170,4	169,9	169,5	169,2
1983	168,9	168,2	168,1	168,9	169,3	170,0	170,0	170,8	171,5	170,9	171,4	172,0	170,0
1984	172,9	173,2	174,8	175,1	175,5	175,3	175,8	175,8	176,9	177,1	177,0	177,0	175,5
1985	179,7	180,8	181,0	181,1	180,6	180,2	178,9	177,9	178,6	178,7	178,7	178,3	179,5
1986	177,1	176,1	174,7	174,0	173,3	172,6	171,7	171,2	170,7	170,1	168,8	169,0	172,4
1987	169,1	168,5	168,8	168,3	168,4	169,1	169,1	169,1	168,7	169,6	169,4	169,5	169,0
1988	169,5	170,3	171,4	171,6	172,0	172,7	172,8	172,7	174,2	174,9	175,2	176,4	172,8
1989	177,5	177,8	179,5	180,7	181,4	180,7	180,1	180,4	180,9	181,1	181,0	181,9	180,2
1990	181,5	181,9	183,1	183,5	183,3	182,7	182,9	183,8	184,1	183,1	182,2	182,3	182,9
1991	182,9	183,4	182,9	183,4	183,6	183,7	184,0						

Indice suisse des prix de gros, par mois et groupes principaux, en 1990

Grosshandelspreisindex der Schweiz, nach Monaten und Hauptgruppen, 1990

Avril / April 1963 = 100

	Pondération Gewicht	Janvier Januar	Février Februar	Mars März	Avril April	Mai Mai
	%					
Indice général	100,000	181,5	181,9	183,1	183,5	183,3
Selon la nature des marchandises						
Produits agricoles	16,020	177,1	179,2	178,8	181,0	177,0
Produits énergétiques et connexes	8,960	235,3	229,5	229,2	228,9	226,6
Prod. aliment. transformés, boissons, tabacs	15,550	198,3	198,2	200,8	200,7	204,5
Textiles	11,650	131,3	130,9	131,1	130,8	130,4
Bois et liège	5,840	176,3	181,5	183,3	183,4	183,5
Papier et articles en papier	4,390	165,5	166,8	166,4	167,9	166,4
Peaux, cuirs, caoutchouc, articles en plastique	5,090	165,7	166,0	166,5	166,7	166,6
Produits chimiques et connexes	14,080	145,9	145,9	147,6	147,6	147,6
Matériaux de construction, céramique, verre	4,170	257,1	264,7	269,2	269,2	269,3
Métaux et marchandises métalliques	14,250	201,1	200,9	202,9	203,0	204,6
Selon l'emploi des marchandises						
Matières premières et produits semi-finis ..	61,417	167,3	168,0	168,9	169,3	169,2
pour l'agriculture	1,914	169,9	168,9	169,3	169,9	168,1
pour l'ind. aliment., des boissons et du tabac	9,092	156,7	155,3	154,9	156,7	155,3
pour les autres branches de l'industrie ..	50,411	169,2	170,2	171,5	171,5	171,7
de transf. et la construction						
Produits énergétiques et connexes	8,960	235,3	229,5	229,2	228,9	226,6
Biens de consommation	29,623	193,5	195,3	197,4	198,0	198,4
Selon la provenance						
Marchandises du pays	70,591	188,1	189,1	190,1	190,6	191,3
Marchandises étrangères	29,409	165,7	164,6	166,2	166,4	164,1

Indice suisse des prix de gros, par mois et groupes principaux, en 1990

Grosshandelspreisindex der Schweiz, nach Monaten und Hauptgruppen, 1990

Avril / April 1963 = 100

Jun Juni	Juillet Juli	Août August	Septembre September	Octobre Oktober	Novembre November	Décembre Dezember	
182,7	182,9	183,8	184,1	183,1	182,2	182,3	Totalindex
Nach Warenart							
176,8	175,9	173,4	173,3	172,7	173,8	175,8	Landwirtschaftliche Produkte
223,8	227,3	245,4	249,3	249,4	242,5	241,6	Energieträger und Hilfsstoffe
204,2	204,3	204,4	204,6	203,7	203,8	203,9	Verarbeit. Nahrungsm., Getränke, Tabak
128,9	129,4	128,0	127,7	126,0	124,1	123,7	Textilien
183,9	184,6	185,5	185,5	183,5	183,3	183,4	Holz und Kork
166,1	165,9	165,9	165,0	165,2	163,7	163,7	Papier und Papierwaren
165,9	164,9	164,2	164,0	161,2	162,1	162,7	Häute, Leder, Kaufschuk und Kunststoffw.
147,6	147,6	147,6	147,7	147,7	147,7	147,7	Chemikalien und verwandte Erzeugnisse
269,4	269,4	269,3	269,9	269,9	270,0	270,4	Baustoffe, Keramik und Glas
204,2	203,6	202,8	202,4	200,2	198,4	197,4	Metalle und Metallwaren
Nach Verwendungszweck							
168,5	168,5	167,9	167,8	166,5	165,7	165,2	Rohstoffe und Halbfabrikate
165,1	162,8	159,9	158,6	162,1	162,7	166,6	für die Landwirtschaft
154,4	156,0	155,7	157,2	156,7	156,0	154,5	für die Nahrungs- u. Genussmittelind.
171,2	170,9	170,4	170,0	168,5	167,5	167,1	für die übrige verarbeitende Industrie und das Baugewerbe
223,8	227,3	245,4	249,3	249,4	242,5	241,6	Energieträger und Hilfsstoffe
198,7	198,1	197,1	197,2	196,4	197,1	198,6	Konsumgüter
Nach Herkunft							
190,9	191,1	191,3	191,6	191,0	190,7	190,7	Inlandwaren
163,1	163,0	165,9	166,2	164,2	161,8	162,2	Importwaren

Indice suisse des prix de gros, par mois et groupes principaux, en 1991

Grosshandelspreisindex der Schweiz, nach Monaten und Hauptgruppen, 1991

Avril / April 1963 = 100

	Pondération Gewicht %	Janvier Januar	Février Februar	Mars März	Avril April	Mai Mai
Indice général	100,000	182,9	183,4	182,9	183,4	183,6
Selon la nature des marchandises						
Produits agricoles	16,020	176,2	176,5	178,1	177,4	175,9
Produits énergétiques et connexes	8,960	245,2	243,8	235,3	237,6	236,1
Prod. aliment. transformés, boissons, tabacs	15,550	205,1	205,4	203,3	204,3	205,5
Textiles	11,650	124,0	123,5	122,0	122,7	124,2
Bois et liège	5,840	183,7	185,2	186,7	186,9	187,1
Papier et articles en papier	4,390	164,4	164,6	164,4	164,6	164,8
Peaux, cuirs, caoutchouc, articles en plastique	5,090	166,1	166,3	166,8	166,5	166,5
Produits chimiques et connexes	14,080	147,7	147,7	147,8	147,8	147,8
Matériaux de construction, céramique, verre	4,170	271,6	282,0	286,9	286,9	286,9
Métaux et marchandises métalliques	14,250	195,6	195,8	197,1	197,8	199,4
Selon l'emploi des marchandises						
Matières premières et produits semi-finis ..	61,417	165,7	165,8	166,5	166,8	167,4
pour l'agriculture	1,914	164,5	164,6	167,2	169,1	169,8
pour l'ind. aliment., des boissons et du tabac	9,092	157,6	153,0	156,1	156,0	155,0
pour les autres branches de l'industrie ..	50,411	167,2	168,2	168,4	168,7	169,5
de transf. et la construction						
Produits énergétiques et connexes	8,960	245,2	243,8	235,3	237,6	236,1
Biens de consommation	29,623	198,6	200,5	199,8	200,0	200,2
Selon la provenance						
Marchandises du pays	70,591	191,6	192,2	192,1	192,4	193,1
Marchandises étrangères	29,409	161,9	162,4	160,9	161,7	160,7

Indice suisse des prix de gros, par mois et groupes principaux, en 1991

Grosshandelspreisindex der Schweiz, nach Monaten und Hauptgruppen, 1991

Avril / April 1963 = 100

Jun Juni	Juillet Juli	Août August	Septembre September	Octobre Oktober	Novembre November	Décembre Dezember	
183,7	184,0						Totalindex
							Nach Warenart
176,9	177,7						Landwirtschaftliche Produkte
235,1	235,6						Energieträger und Hilfsstoffe
205,8	206,4						Verarbeit. Nahrungsm., Getränke, Tabak
124,9	125,1						Textilien
186,5	187,5						Holz und Kork
164,8	164,8						Papier und Papierwaren
166,0	165,6						Häute, Leder, Kautschuk und Kunststoffw.
147,8	147,8						Chemikalien und verwandte Erzeugnisse
286,9	286,7						Baustoffe, Keramik und Glas
199,5	198,8						Metalle und Metallwaren
							Nach Verwendungszweck
167,5	167,3						Rohstoffe und Halbfabrikate
168,5	166,2						für die Landwirtschaft
156,0	156,4						für die Nahrungs- u. Genussmittelind.
169,5	169,3						für die übrige verarbeitende Industrie und das Baugewerbe
235,1	235,6						Energieträger und Hilfsstoffe
200,7	201,8						Konsumgüter
							Nach Herkunft
193,3	193,7						Inlandwaren
160,8	160,6						Importwaren

Indice des coûts de la construction de logements de la Ville de Zurich, depuis 1941

Wohnbaukostenindex der Stadt Zürich, seit 1941

1^{er} juin / 1. Juni 1939 = 100

Année Jahr	1 ^{er} février 1. Februar	1 ^{er} août 1. August	Année Jahr	1 ^{er} avril 1. April	1 ^{er} octobre 1. Oktober	Année Jahr	1 ^{er} avril 1. April	1 ^{er} octobre 1. Oktober
1941	121,1	129,6	1961	237,1	243,7	1981	654,1	667,9
1942	139,6	146,0	1962	257,9	260,9	1982	698,4	689,4
1943	147,1	152,4	1963	277,5	284,1	1983	670,2	667,4
1944	155,4	157,9	1964	297,6	302,1	1984	670,3	670,2
1945	160,5	163,7	1965	310,6	311,1	1985	684,8	685,0
1946	165,9	176,7	1966	319,7	318,6	1986	705,2	708,4
1947	183,7	194,2	1967	322,6	320,4	1987	718,9	723,4
1948	196,6	197,1	1968	325,4	324,2	1988	750,3	756,7
1949	194,9	189,4	1969	331,4	344,6	1989	790,1	802,4
1950	183,5	179,5	1970	374,7	384,2	1990	858,5	866,5
1951	185,8	197,3	1971	421,2	427,3	1991	911,2	
1952	202,4	203,8	1972	466,0	470,6			
1953	201,5	197,5	1973	512,7	512,8			
1954	194,8	193,3	1974	557,5	548,7			
1955	196,3	201,1	1975	535,5	517,0			
1956	202,5	206,4	1976	500,4	505,4			
1957	211,1	212,9	1977	515,1	524,3			
1958	212,4	215,7	1978	531,3	533,1			
1959	215,1	218,3	1979	549,2	560,6			
1960	219,7	227,0	1980	600,0	610,6			

Indice des coûts de la construction de logements de la Ville de Zurich, depuis 1966

Wohnbaukostenindex der Stadt Zürich, seit 1966

1^{er} octobre / 1. Oktober 1966 = 100

Année Jahr	1 ^{er} avril 1. April	1 ^{er} octobre 1. Oktober	Année Jahr	1 ^{er} avril 1. April	1 ^{er} octobre 1. Oktober	Année Jahr	1 ^{er} avril 1. April	1 ^{er} octobre 1. Oktober
1966	—	100,0	1976	157,1	158,6	1986	221,4	222,3
1967	101,3	100,6	1977	161,7	164,6	1987	225,7	227,1
1968	102,1	101,8	1978	166,8	167,3	1988	235,6	237,5
1969	104,0	108,2	1979	172,4	175,9	1989	248,0	251,8
1970	117,6	120,6	1980	188,3	191,6	1990	269,4	272,0
1971	132,2	134,1	1981	205,3	209,6	1991	286,0	
1972	146,3	147,7	1982	219,2	216,4			
1973	160,9	161,0	1983	210,3	209,5			
1974	175,0	172,2	1984	210,4	210,3			
1975	168,1	162,3	1985	214,9	215,1			

Indice des coûts de la construction de logements de la Ville de Zurich, depuis 1977

Wohnbaukostenindex der Stadt Zürich, seit 1977

1^{er} avril / 1. April 1977 = 100

Année Jahr	1 ^{er} avril 1. April	1 ^{er} octobre 1. Oktober	Année Jahr	1 ^{er} avril 1. April	1 ^{er} octobre 1. Oktober	Année Jahr	1 ^{er} avril 1. April	1 ^{er} octobre 1. Oktober
1977	100,0	101,8	1982	135,6	133,8	1987	139,6	140,4
1978	103,1	103,5	1983	130,1	129,6	1988	145,7	146,9
1979	106,6	108,8	1984	130,1	130,1	1989	153,4	155,8
1980	116,5	118,5	1985	132,9	133,0	1990	166,7	168,2
1981	127,0	129,7	1986	136,9	137,5	1991	176,9	

**Comparaisons
avec les autres cantons**

**Vergleiche
mit den anderen Kantonen**

Comparaisons avec les autres cantons

Vergleiche mit den anderen Kantonen

Canton	Surface totale en ha	Surface productive en %	Surface improductive en %	Surface forestière totale en % de la surface totale ¹	Nombre de communes	Grandeur moyenne des communes ² en ha	Habitants ² par km ²
Kanton	Gesamtfläche in ha	Produktives Land in %	Unproduktives Land in %	Waldfläche total in % der Gesamtfläche ¹	Anzahl Gemeinden	Durchschnittliche Grösse der Gemeinden ² in ha	Einwohner ² pro km ²
	1972	1972	1972	1989	1990	1980	1990
ZH	172 863	79,7	20,3	28,7	171	1 011	666
BE	604 940	79,2	20,8	27,9	412	1 476	156
LU	149 215	87,3	12,7	26,8	107	1 395	214
UR	107 645	46,9	53,1	17,2	20	5 382	31
SZ	90 815	79,7	20,3	28,9	30	3 027	122
OW	49 069	83,1	16,9	36,1	7	7 010	59
NW	27 577	75,8	24,2	28,2	11	2 507	118
GL	68 463	71,7	28,3	26,3	29	2 361	55
ZG	23 855	73,8	26,2	25,2	11	2 169	356
FR	166 998	88,0	12,0	22,4	259	628	124
SO	79 061	89,6	10,4	39,3	130	608	287
BS	3 718	23,4	76,6	33,5	3	1 239	5 158
BL	42 813	88,5	11,5	34,7	73	587	537
SH	29 833	92,0	8,0	42,4	34	877	240
AR	24 319	92,5	7,5	25,4	20	1 216	212
AI	17 207	91,0	9,0	25,7	6	2 868	79
SG	201 426	84,6	15,4	25,8	90	2 238	209
GR	710 589	66,8	33,2	25,4	213	3 305	24
AG	140 456	86,1	13,9	35,3	232	608	353
TG	101 273	76,8	23,2	19,4	179	560	203
TI	281 077	70,9	29,1	50,9	247	1 138	102
VD	321 900	80,6	19,4	33,8	385	836	181
VS	522 576	54,0	46,0	20,8	163	3 206	48
NE	79 663	83,4	16,6	36,0	62	1 285	202
GE	28 217	66,5	33,5	1,0	45	627	1 332
JU	83 747	96,6	3,4	46,0	82	1 021	78
CH	4 129 315	74,4	25,6	28,9	3 021	1 363	163

¹Y compris les forêts de l'école forestière EPF, les forêts CFF et autres forêts fédérales / Inbegriffen Lehrrevier ETH, Waldfläche SBB und übrige Bundeswaldungen

²Base de calcul: surface totale de 1972, population résidente au 1^{er} janvier 1990 / Berechnungsgrundlage: Gesamtfläche von 1972, Wohnbevölkerung am 1. Januar 1990

Comparaisons avec les autres cantons

Vergleiche mit den anderen Kantonen

Canton	Ménages privés	Bilan de la population résidante permanente, en 1990				Population au 31 décembre	Modifi- cation en %	Ressortissants étrangers en ‰ de la population au 31.12.90
		Population au 1 ^{er} janvier	Excédent des naissances	Solde migratoire				
Kanton	Private Haushaltungen	Bilanz der ständigen Bevölkerung, 1990						Ausländer in ‰ der Bevölkerung am 31.12.90
		Bevölkerungs- stand am 1. Januar	Geburten- überschuss	Wanderungs- saldo	Bevölkerungs- stand am 31. Dezember	Verände- rung in %		
	1980	1990	1990	1990	1990	1990	1990	
ZH	466 133	1 144 899	1 818	3 829	1 150 546	0,49	183	
BE	350 046	937 365	1 568	6 640	945 573	0,88	93	
LU	100 780	314 837	1 686	3 002	319 525	1,49	111	
UR	10 604	33 511	191	- 52	33 650	0,41	68	
SZ	30 972	108 063	735	1 728	110 526	2,28	113	
OW	8 172	28 323	151	339	28 813	1,73	71	
NW	9 303	32 030	270	328	32 628	1,87	61	
GL	13 319	37 253	49	346	37 648	1,06	183	
ZG	25 641	84 009	457	442	84 908	1,07	156	
FR	61 359	204 328	1 032	2 391	207 751	1,68	104	
SO	80 009	223 534	667	2 454	226 655	1,40	132	
BS	97 690	190 347	- 969	2 409	191 787	0,76	217	
BL	82 111	229 030	735	347	230 112	0,47	139	
SH	27 053	70 949	41	707	71 697	1,05	165	
AR	17 449	50 882	108	480	51 470	1,16	125	
AI	4 018	13 504	95	- 26	13 573	0,51	84	
SG	140 879	414 718	1 987	3 563	420 268	1,34	154	
GR	56 179	169 005	606	800	170 411	0,83	108	
AG	161 884	490 412	2 462	3 406	496 280	1,20	154	
TG	66 082	201 620	1 083	3 243	205 946	2,15	167	
TI	102 106	283 023	138	3 564	286 725	1,31	244	
VD	220 257	571 973	2 115	9 537	583 625	2,04	233	
VS	72 354	243 705	1 525	3 083	248 313	1,89	137	
NE	65 856	158 569	293	1 747	160 609	1,29	202	
GE	156 945	373 019	1 135	1 803	375 957	0,79	367	
JU	22 583	64 942	222	533	65 697	1,16	101	
CH	2 449 784	6 673 850	20 200	56 643	6 750 693	1,15	167	

Comparaisons avec les autres cantons

Vergleiche mit den anderen Kantonen

Canton	Mariages		Enfants nés vivants		Décès		Excédent des naissances	
Kanton	Heiraten		Lebendgeborene		Todesfälle		Geburtenüberschuss	
	pour 1000 habitants ¹ / pro 1000 Einwohner ¹							
	1989	1990	1989	1990	1989	1990	1989	1990
ZH	7,1	7,4	11,1	11,2	9,3	9,6	1,8	1,6
BE	6,6	6,8	11,6	12,0	9,9	10,3	1,7	1,7
LU	6,5	6,9	13,6	14,2	8,6	8,9	5,0	5,3
UR	6,6	6,6	13,2	14,4	7,9	8,7	5,3	5,7
SZ	7,2	7,0	14,0	15,1	8,3	8,4	5,7	6,7
OW	6,3	5,3	14,7	14,4	8,4	9,1	6,3	5,3
NW	7,9	8,2	14,7	15,3	7,7	7,0	7,0	8,3
GL	5,4	6,4	13,5	12,2	11,6	10,9	1,9	1,3
ZG	7,2	7,4	13,3	12,6	7,2	7,2	6,1	5,4
FR	7,1	6,9	13,6	14,2	8,9	9,2	4,7	5,0
SO	6,2	6,7	12,1	12,6	9,2	9,6	2,9	3,0
BS	7,1	6,8	9,1	9,6	13,7	14,7	-4,6	-5,1
BL	6,5	6,7	11,4	11,2	7,3	8,0	4,1	3,2
SH	6,1	6,4	12,3	11,5	10,5	10,9	1,8	0,6
AR	6,3	6,9	14,1	13,6	10,9	11,5	3,2	2,1
AI	7,6	6,4	16,5	18,2	11,5	11,2	5,0	7,0
SG	6,5	6,8	13,7	13,9	8,7	9,2	5,0	4,7
GR	7,0	7,6	13,5	13,2	9,3	9,6	4,2	3,6
AG	7,2	7,3	13,2	13,1	8,0	8,1	5,2	5,0
TG	6,8	6,5	14,5	14,6	8,9	9,3	5,6	5,3
TI	5,8	5,7	9,2	9,7	9,2	9,2	0,0	0,5
VD	7,2	7,1	12,6	13,3	9,5	9,6	3,1	3,7
VS	6,5	6,6	13,6	14,5	7,7	8,3	5,9	6,2
NE	7,3	7,4	11,8	12,5	10,0	10,7	1,8	1,8
GE	6,5	6,8	11,5	11,7	8,4	8,7	3,1	3,0
JU	6,9	6,2	12,7	13,1	10,2	9,7	2,5	3,4
CH	6,8	6,9	12,2	12,5	9,2	9,5	3,0	3,0

¹de la population résidente permanente, au milieu de l'année / der ständigen Wohnbevölkerung zur Jahresmitte

Comparaisons avec les autres cantons

Vergleiche mit den anderen Kantonen

Canton	Habitants de langue maternelle			Habitants de ... ans		65 et plus	Catho- liques	Protes- tants
	française en ‰	allemande en ‰	italienne en ‰	0-19 en ‰	20-64 en ‰	en ‰	en ‰ ¹	en ‰
Kanton	Einwohner nach Französisch in ‰ 1980	Muttersprache Deutsch in ‰ 1980	Italienisch in ‰ 1980	Einwohner von ... 0-19 in ‰ 1980	Jahren 20-64 in ‰ 1980	65 und mehr in ‰ 1980	Katho- liken in ‰ ¹ 1980	Prote- stanten in ‰ 1980
ZH	17	829	80	242	621	137	356	547
BE	82	844	40	270	580	150	177	768
LU	7	909	39	311	557	132	826	129
UR	3	933	33	336	538	126	910	59
SZ	4	910	48	328	553	119	866	100
OW	5	940	21	337	526	137	921	53
NW	6	936	25	323	568	109	862	110
GL	4	833	100	277	559	164	430	517
ZG	12	868	53	316	581	103	754	184
FR	614	323	26	310	563	127	832	136
SO	15	870	68	280	584	136	563	365
BS	35	795	80	179	622	199	360	444
BL	24	851	68	282	614	104	368	543
SH	7	853	62	261	585	154	279	605
AR	4	896	46	277	536	187	288	641
AI	1	929	28	326	507	167	905	68
SG	4	885	52	306	557	137	611	335
GR	6	599	135	295	569	136	511	452
AG	10	856	74	293	591	116	474	451
TG	5	867	71	297	559	144	411	531
TI	19	111	839	266	582	152	871	76
VD	751	86	74	252	598	150	357	557
VS	600	321	48	325	565	110	928	47
NE	771	80	88	258	593	149	365	530
GE	647	95	94	235	632	133	513	306
JU	859	63	44	312	548	140	836	133
CH	184	650	98	272	589	139	479	443

¹Catholiques romains et catholiques chrétiens / Römisch-Katholiken und Christ-Katholiken

Comparaisons avec les autres cantons

Vergleiche mit den anderen Kantonen

Canton Kanton	Population active, par secteur économique, en 1980 Erwerbspersonen, nach Wirtschaftssektor, 1980 Total	Secteur économique / Wirtschaftssektor			dont / davon	
		primaire Primärer	secondaire Sekundärer	tertiaire ¹ Tertiärer ¹	chômeurs Arbeitslose	branches indéterminées unbestimmte Wirtschaftszweige
ZH	582 806	16 244	203 134	363 428	3 960	7 302
BE	435 154	39 973	164 609	230 572	2 335	2 875
LU	137 518	15 196	53 596	68 726	873	1 074
UR	14 923	1 601	6 997	6 325	107	63
SZ	45 555	4 461	20 638	20 456	287	192
OW	11 774	1 900	4 597	5 277	71	35
NW	13 648	1 461	5 379	6 808	77	54
GL	18 332	1 484	10 106	6 742	85	60
ZG	36 957	1 688	15 554	19 715	224	143
FR	82 966	10 755	31 768	40 443	502	496
SO	107 324	4 765	55 996	46 563	640	393
BS	102 273	540	34 579	67 154	1 393	3 753
BL	109 116	3 460	47 524	58 132	696	641
SH	34 083	2 124	17 073	14 886	234	214
AR	21 914	2 149	9 638	10 127	131	79
AI	6 137	1 415	2 471	2 251	28	19
SG	183 963	13 034	85 329	85 600	913	2 437
GR	80 042	8 147	24 996	46 899	641	420
AG	225 706	12 047	112 264	101 395	1 238	909
TG	88 700	9 823	43 322	35 555	545	309
TI	114 858	3 693	36 100	75 065	2 063	469
VD	254 992	16 353	81 663	156 976	2 385	2 883
VS	97 540	9 936	35 684	51 920	1 025	731
NE	77 396	3 456	37 851	36 089	643	617
GE	178 589	2 398	41 463	134 728	3 093	1 726
JU	29 428	3 152	14 917	11 359	272	139
CH	3 091 694	191 255	1 197 248	1 703 191	24 461	28 033

Secteur primaire: agriculture, sylviculture, pêche, chasse / Primärer Sektor: Landwirtschaft, Forstwirtschaft, Fischerei, Jagd
 Secteur secondaire: industries extractives, industries manufacturières, arts et métiers, bâtiment et travaux de génie civil, économie énergétique, protection de l'environnement / Sekundärer Sektor: Bergbau, Industrien, verarbeitendes Gewerbe, Baugewerbe, Energiewirtschaft, Umweltschutz
 Secteur tertiaire: services / Tertiärer Sektor: Dienstleistungen

¹Pour des raisons statistiques, les branches indéterminées et les chômeurs sont compris dans le total du secteur tertiaire / Aus statistischen Gründen sind die unbestimmten Wirtschaftszweige und die Arbeitslosen im Total des tertiären Sektors inbegriffen

Comparaisons avec les autres cantons

Vergleiche mit den anderen Kantonen

Canton Kanton	Personnes occupées à plein temps ¹ , par secteur économique, en 1975 et 1985 Vollbeschäftigte ¹ , nach Wirtschaftssektor, 1975 und 1985							
	Total		Secteur économique / Wirtschaftssektor				tertiaire / tertiärer	
	1975	1985	primaire ² / primärer ²		secondaire / sekundärer		1975	1985
ZH	521 948	562 043	17 323	16 509	203 920	193 642	300 705	351 892
BE	380 546	394 777	41 916	36 597	149 862	145 520	188 768	212 660
LU	116 655	131 180	15 776	14 136	45 653	49 964	55 226	67 080
UR	14 209	13 695	1 566	1 399	7 171	6 274	5 472	6 022
SZ	33 460	39 334	4 709	4 086	14 938	17 580	13 813	17 668
OW	9 744	11 555	1 866	1 636	3 524	4 387	4 354	5 532
NW	10 514	12 253	1 324	1 224	4 303	4 611	4 887	6 418
GL	16 645	16 501	1 349	1 301	10 002	9 198	5 294	6 002
ZG	30 950	39 761	1 836	1 769	14 668	16 925	14 446	21 067
FR	66 279	75 505	12 128	10 811	25 178	28 916	28 973	35 778
SO	95 696	93 031	5 361	4 858	54 672	47 896	35 663	40 277
BS	137 440	134 155	609	587	56 454	49 669	80 377	83 899
BL	72 650	78 596	3 563	3 481	40 780	39 358	28 307	35 757
SH	32 950	30 952	2 063	1 931	19 314	16 349	11 573	12 672
AR	16 585	17 484	2 337	1 976	7 326	7 326	6 922	8 182
AI	4 935	5 168	1 364	1 171	1 629	1 843	1 942	2 154
SG	161 465	181 032	13 811	12 200	76 419	84 549	71 235	84 283
GR	76 414	82 199	8 692	7 597	25 136	25 810	42 586	48 792
AG	181 165	197 425	13 136	12 007	99 409	100 382	68 620	85 036
TG	73 832	80 160	10 623	9 462	39 062	40 665	24 147	30 033
TI	126 277	141 133	5 419	4 619	52 567	55 130	68 291	81 384
VD	210 422	231 387	17 545	16 293	74 859	75 143	118 018	139 951
VS	90 014	104 530	12 120	11 683	33 889	37 197	44 005	55 650
NE	70 668	67 700	3 412	3 406	37 844	32 593	29 412	31 701
GE	165 586	191 774	2 633	2 805	49 405	47 678	113 548	141 291
JU	26 618	26 885	3 451	3 164	14 772	13 476	8 395	10 245
CH	2 743 667	2 960 215	205 932	186 708	1 162 756	1 152 081	1 374 979	1 621 426

¹En règle générale, au moins 70% de la durée de travail hebdomadaire habituelle dans l'entreprise / In der Regel mindestens 70% der betriebsüblichen wöchentlichen Arbeitszeit

²Sans les petits producteurs en agriculture et les exploitations forestières / Ohne landwirtschaftliche Kleinproduzenten und Forstbetriebe

Comparaisons avec les autres cantons

Vergleiche mit den anderen Kantonen

Canton Kanton	Personnes occupées à plein temps ¹ et à temps partiel, en 1975 et 1985 Voll- ¹ und Teilzeitbeschäftigte, 1975 und 1985					
	Total		A plein temps ¹ Vollbeschäftigte ¹		A temps partiel Teilzeitbeschäftigte	
	1975	1985	1975	1985	1975	1985
ZH	614 377	686 991	521 948	562 043	92 429	124 948
BE	460 304	497 593	380 546	394 777	79 758	102 816
LU	139 095	161 533	116 655	131 180	22 440	30 353
UR	16 877	16 556	14 209	13 695	2 668	2 861
SZ	40 117	47 945	33 460	39 334	6 657	8 611
OW	12 178	14 570	9 744	11 555	2 434	3 015
NW	12 370	14 851	10 514	12 253	1 856	2 598
GL	19 472	19 946	16 645	16 501	2 827	3 445
ZG	35 715	47 456	30 950	39 761	4 765	7 695
FR	80 267	93 278	66 279	75 505	13 988	17 773
SO	110 512	111 099	95 696	93 031	14 816	18 068
BS	159 486	162 646	137 440	134 155	22 046	28 491
BL	83 850	94 251	72 650	78 596	11 200	15 655
SH	39 024	38 170	32 950	30 952	6 074	7 218
AR	20 141	21 611	16 585	17 484	3 556	4 127
AI	6 336	6 588	4 935	5 168	1 401	1 420
SG	190 146	217 105	161 465	181 032	28 681	36 073
GR	91 820	98 317	76 414	82 199	15 406	16 118
AG	213 098	238 995	181 165	197 425	31 933	41 570
TG	88 531	96 783	73 832	80 160	14 699	16 623
TI	137 140	156 712	126 277	141 133	10 863	15 579
VD	246 337	281 952	210 422	231 387	35 915	50 565
VS	114 531	132 039	90 014	104 530	24 517	27 509
NE	81 272	80 540	70 668	67 700	10 604	12 840
GE	187 432	225 187	165 586	191 774	21 846	33 413
JU	30 639	31 329	26 618	26 885	4 021	4 444
CH	3 231 067	3 594 043	2 743 667	2 960 215	487 400	633 828

¹En règle générale, au moins 70% de la durée de travail hebdomadaire habituelle dans l'entreprise / In der Regel mindestens 70% der betriebsüblichen wöchentlichen Arbeitszeit

Comparaisons avec les autres cantons

Vergleiche mit den anderen Kantonen

Canton Kanton	Main-d'œuvre étrangère, au 31 août 1990, par canton de domicile / Ausländische Arbeitskräfte, am 31. August 1990, nach Wohnkanton				Main-d'œuvre étrangère, au 31 août 1990, par canton de travail Ausländische Arbeitskräfte, am 31. August 1990, nach Arbeitskanton				
	Total	Travailleurs à l'année Jahres- aufenthalter	Etablis Nieder- gelassene	Saisonniers Saison- arbeiter	Total	Travailleurs à l'année Jahres- aufenthalter	Etablis Nieder- gelassene	Saisonniers Saison- arbeiter	Frontaliers Grenz- gänger
ZH	143 944	28 307	102 037	13 600	154 670	29 561	108 524	13 873	2 712
BE	66 033	15 598	37 985	12 450	68 531	15 783	38 704	12 481	1 563
LU	26 286	7 292	13 658	5 336	26 426	7 116	13 902	5 408	–
UR	2 246	420	920	906	2 331	427	920	984	–
SZ	9 821	2 456	5 025	2 340	8 612	2 220	4 172	2 220	–
OW	2 360	499	726	1 135	2 311	487	691	1 133	–
NW	2 193	492	784	917	2 092	493	682	917	–
GL	5 077	1 087	3 088	902	4 942	1 064	2 982	896	–
ZG	9 437	2 363	5 594	1 480	10 019	2 596	5 862	1 561	–
FR	15 125	4 972	7 419	2 734	14 604	4 950	6 913	2 741	–
SO	19 439	3 586	13 871	1 982	19 939	3 479	13 164	1 949	1 347
BS	26 723	6 302	17 942	2 479	58 025	6 479	20 590	2 241	28 715
BL	20 769	3 813	15 314	1 642	31 914	3 698	13 454	1 895	12 867
SH	7 832	1 464	5 485	883	12 158	1 308	4 982	884	4 984
AR	4 927	1 253	2 766	908	5 042	1 247	2 543	916	336
AI	1 057	321	387	349	1 009	303	337	349	20
SG	44 006	10 751	27 059	6 196	56 218	10 697	26 651	6 265	12 605
GR	25 934	4 136	7 684	14 114	29 037	4 111	7 771	14 129	3 026
AG	50 839	9 675	36 044	5 120	57 654	9 254	32 362	4 967	11 071
TG	22 399	5 224	14 467	2 708	27 923	5 076	13 756	2 640	6 451
TI	46 846	6 149	32 303	8 394	84 591	6 141	31 818	8 404	38 228
VD	88 246	21 223	54 821	12 202	99 085	20 561	53 813	12 163	12 548
VS	30 934	7 674	10 978	12 282	33 299	7 580	10 521	12 232	2 966
NE	21 969	5 465	14 054	2 450	27 098	5 438	13 844	2 385	5 431
GE	74 839	17 118	50 537	7 184	108 718	17 634	52 159	7 132	31 793
JU	5 053	867	3 175	1 011	8 692	804	3 006	939	3 943
CH	774 334	168 507	484 123	121 704	954 940	168 507	484 123	121 704	180 606

Comparaisons avec les autres cantons

Vergleiche mit den anderen Kantonen

Canton	Exploitations agricoles	Exploitations d'agriculteurs de profession	Surface agr. utile par exploitation	Bétail bovin par exploitation ¹	Récolte indigène de céréales ^{2, 3}	Livraison de lait commercial ⁴	Bois livré en m ³
Kanton	Landwirtschaftsbetriebe	Betriebe von hauptberuflichen Landwirten	Landw. Nutzfläche je Betrieb	Rindvieh je Betrieb ¹	Inlandgetreideernte ^{2, 3}	Abgelieferte Milchproduktion ⁴	Holzabgaben in m ³
	1990	1990	1990	1990	1990	1989/90	1989
ZH	7 017	4 164	1 130	31,3	62 706	199 668	456 883
BE	21 087	13 632	1 038	23,5	85 280	583 632	876 713
LU	7 483	5 713	1 150	27,8	15 820	340 065	243 624
UR	1 013	600	842	20,9	–	14 701	17 058
SZ	2 411	1 870	1 191	26,7	9	72 684	136 954
OW	1 114	788	983	24,2	–	36 634	41 960
NW	710	546	1 116	25,1	–	26 061	29 216
GL	671	471	1 362	26,9	12	22 016	45 667
ZG	851	679	1 474	36,4	2 321	44 822	36 819
FR	5 928	4 058	1 435	36,2	46 040	278 068	164 880
SO	2 698	1 559	1 266	30,7	17 680	75 900	199 631
BS	43	13	1 424	51,3	3 164	894	8 121
BL	1 587	898	1 234	30,1	4 904	44 344	67 966
SH	1 215	594	1 205	37,5	16 853	17 735	72 145
AR	1 317	896	1 033	26,9	–	44 511	21 599
AI	842	691	994	22,8	–	30 025	13 641
SG	7 576	5 147	1 128	29,2	2 238	291 960	275 841
GR	5 067	2 864	1 241	27,7	2 550	71 105	325 077
AG	6 845	3 456	954	30,8	47 825	171 570	392 361
TG	4 985	3 451	1 112	30,0	37 178	233 162	128 140
TI	3 644	852	408	14,6	394	16 314	45 664
VD	7 731	4 931	1 568	37,5	146 487	240 917	401 501
VS	12 456	2 109	314	12,4	3 160	40 707	147 147
NE	1 663	1 164	2 078	38,5	7 296	78 544	193 911
GE	627	404	1 926	40,4	19 992	3 998	1 720
JU	1 715	1 254	2 400	43,6	16 331	78 714	197 767
CH	108 296	62 804	1 077	28,2	538 240	3 058 751	4 542 000

¹Nombre de bovins, divisé par nombre d'exploitations possédant du bétail bovin / Anzahl Rinder geteilt durch Anzahl der Betriebe mit Rinderhaltung

²Les éventuelles différences entre le total général et la somme des nombres sont dues aux nombres arrondis / Allfällige Unterschiede zwischen Gesamtsumme und addierten Einzelwerten sind auf Rundungsdifferenzen zurückzuführen

³Céréales livrées à la Confédération / An den Bund abgelieferte Getreide

⁴Par les producteurs fédérés, non fédérés et par les fromageries d'alpages, 1989/90 = exercice laitier / Der in Verbänden organisierten und den nicht-organisierten Produzenten sowie der Sommerbetriebe, 1989/90 = Milchrechnungsjahr

Comparaisons avec les autres cantons

Vergleiche mit den anderen Kantonen

Dépenses brutes des cantons par habitant¹, en 1989

Bruttoausgaben der Kantone pro Einwohner¹, 1989

En francs / in Franken

Canton	Total	dont pour...					
		Enseignement, recherche	Santé	Prévoyance sociale	Routes	Agriculture	Intérêts passifs
Kanton	Total	davon für					
		Unterricht, Forschung	Gesundheits- wesen	Soziale Wohlfahrt	Strassen	Landwirt- schaft	Passiv- zinsen
ZH	5 185,5	1 668,4	894,7	489,5	285,6	67,7	164,2
BE	4 820,3	1 533,7	657,1	602,3	309,2	338,5	167,9
LU	4 134,9	1 036,4	840,0	482,2	238,3	310,0	197,2
UR	8 192,4	1 089,8	638,2	481,0	2 639,1	890,7	146,7
SZ	3 560,8	768,3	98,2	360,2	321,4	583,6	98,1
OW	4 837,3	554,4	687,5	334,3	880,3	687,0	95,8
NW	4 305,0	541,7	624,0	333,1	583,3	366,8	174,2
GL	6 335,9	973,3	858,5	463,0	646,2	346,7	50,6
ZG	4 360,0	1 122,9	663,9	457,3	292,0	151,3	31,1
FR	5 457,2	1 874,5	740,1	595,0	342,1	353,5	118,0
SO	3 750,0	958,0	604,2	474,9	243,7	182,8	127,1
BS	13 306,4	2 491,9	3 388,7	2 708,9	346,2	10,3	558,4
BL	5 105,0	1 262,8	945,2	497,9	333,5	84,8	210,1
SH	4 910,1	905,6	1 391,0	492,2	815,9	109,0	119,4
AR	3 929,7	701,8	500,7	318,9	601,9	398,1	130,7
AI	5 488,7	797,6	741,9	877,9	583,8	1 008,2	158,7
SG	4 099,6	825,1	906,5	391,8	443,3	218,0	60,6
GR	5 784,3	855,7	547,9	414,6	1 328,4	764,4	76,2
AG	3 913,0	1 240,1	738,5	318,1	455,5	118,2	88,1
TG	3 980,7	691,0	861,9	332,4	431,1	161,4	83,3
TI	5 981,4	1 294,3	425,7	1 070,3	1 001,8	125,4	199,1
VD	6 230,1	1 773,5	1 392,7	904,1	326,7	213,2	122,6
VS	5 355,0	1 481,9	501,0	478,9	1 149,2	322,9	129,4
NE	6 091,6	1 477,8	740,1	805,6	1 268,8	239,9	145,6
GE	11 893,4	3 559,1	2 389,8	1 923,4	471,2	31,9	493,6
JU	5 817,4	1 523,9	468,6	533,0	1 066,2	656,4	80,8
CH	5 595,6	1 508,6	963,4	689,9	479,0	219,0	169,2

¹Population résidante moyenne en 1989 / Mittlere Wohnbevölkerung 1989

Comparaisons avec les autres cantons

Vergleiche mit den anderen Kantonen

Canton	Revenu cantonal ¹ en millions de fr.	Kantonales Volkseinkommen ¹ par habitant en fr.	part en %	Epargne bancaire ² en mio. fr.	Dépenses de construction ³ total	travaux publics en mio. fr.	travaux privés
Kanton	in Mio. Fr.	pro Einwohner in Fr.	Anteil in %	Banksparanlagen ² in Mio. Fr.	Bauausgaben ³ Total	öffentl. Bau in Mio. Fr.	privater Bau
	1989	1989	1989	1990	1990	1990	1990
ZH	56 125	48 687	21,8	60 784	8 500	2 514	5 987
BE	32 392	34 360	12,5	38 061	4 994	1 579	3 415
LU	10 002	31 632	3,9	13 303	2 029	551	1 477
UR	1 029	30 230	0,4	1 390	344	213	130
SZ	3 537	32 573	1,4	4 362	853	195	658
OW	836	28 990	0,3	1 118	279	103	176
NW	1 218	37 686	0,5	1 363	257	63	194
GL	1 621	43 019	0,6	1 817	272	101	171
ZG	5 512	65 048	2,1	3 966	792	204	589
FR	6 861	33 651	2,7	6 745	1 578	462	1 115
SO	7 726	34 521	3,0	8 234	1 771	406	1 365
BS	10 767	55 997	4,2	14 024	1 206	365	841
BL	8 726	37 973	3,4	6 405	1 444	292	1 152
SH	2 432	34 147	0,9	3 598	544	141	403
AR	1 633	31 911	0,6	1 999	302	98	204
AI	392	28 713	0,2	610	89	23	66
SG	13 763	33 038	5,3	19 803	2 846	823	2 023
GR	6 078	34 323	2,4	6 821	2 052	566	1 486
AG	17 655	36 063	6,9	20 891	3 573	886	2 687
TG	6 269	31 069	2,4	8 180	1 565	418	1 147
TI	8 773	30 617	3,4	12 539	2 206	773	1 433
VD	21 211	36 804	8,2	17 820	4 373	1 264	3 109
VS	7 222	28 951	2,8	9 285	2 214	747	1 467
NE	5 280	33 097	2,0	5 279	1 093	466	627
GE	18 712	49 619	7,3	14 945	2 973	1 048	1 924
JU	1 933	29 572	0,8	1 969	523	285	238
CH	257 705	38 332	100,0	285 313	49 182 ⁴	14 993 ⁴	34 190 ⁴

¹Chiffres provisoires / Provisorische Zahlen

²Dépôts d'épargne, livrets et carnets de dépôts, obligations et bons de caisse ensemble / Spareinlagen, Depositen- und Einlagehefte, Kassenobligationen und Kassenscheine zusammen

³Les éventuelles différences entre le total général et la somme des nombres sont dues aux nombres arrondis / Allfällige Unterschiede zwischen Gesamtsumme und addierten Einzelwerten sind auf Rundungsdifferenzen zurückzuführen

⁴510 mio. de francs (406 mio. de francs travaux publics et 104 mio. de francs travaux privés) ne sont pas répartis / 510 Mio. Franken (406 Mio. Franken für öffentliche Bauten und 104 Mio. Franken für private Bauten) sind nicht aufteilbar

Comparaisons avec les autres cantons

Vergleiche mit den anderen Kantonen

Répartition des personnes physiques par classe de revenu imposable, en %, selon l'impôt fédéral direct 1985/1986¹

Verteilung der natürlichen Personen nach steuerbarer Einkommensstufe, in %, gemäss der direkten Bundessteuer 1985/1986¹

Canton Kanton	Classe de revenu imposable en 1000 francs / Steuerbare Einkommensstufe in 1000 Franken									Total
	- 14,9	15,0 - 19,9	20,0 - 24,9	25,0 - 29,9	30,0 - 39,9	40,0 - 49,9	50,0 - 74,9	75,0 - 99,9	100,0 +	
ZH	73	94	103	108	209	150	162	51	50	1 000
BE	98	127	130	132	205	122	122	35	29	1 000
LU	100	132	140	142	209	113	110	28	26	1 000
UR	100	136	150	151	229	113	88	17	16	1 000
SZ	101	130	134	141	213	117	106	29	29	1 000
OW	126	159	146	154	201	91	80	21	22	1 000
NW	95	121	133	142	223	116	106	29	35	1 000
GL	107	140	135	136	216	121	102	23	20	1 000
ZG	70	96	106	114	205	139	158	52	60	1 000
FR	111	136	152	149	201	107	96	26	22	1 000
SO	95	125	123	127	216	130	125	33	26	1 000
BS	77	111	114	112	205	145	148	44	44	1 000
BL	62	90	101	109	207	150	174	58	49	1 000
SH	85	116	120	120	213	140	140	37	29	1 000
AR	107	138	139	133	203	110	110	28	32	1 000
AI	128	169	166	140	193	86	74	23	21	1 000
SG	94	127	136	136	215	123	111	30	28	1 000
GR	101	132	142	140	200	115	109	31	30	1 000
AG	78	110	118	128	221	138	140	38	29	1 000
TG	94	126	134	139	220	127	110	27	23	1 000
TI	104	140	145	136	199	111	103	30	32	1 000
VD	83	111	129	131	212	127	132	35	40	1 000
VS	99	137	146	139	216	118	100	23	22	1 000
VE	121	131	138	131	205	119	105	27	23	1 000
ZE	82	91	91	100	196	144	174	59	63	1 000
JU	125	158	161	144	198	101	80	19	14	1 000
CH	89	116	124	126	209	130	132	38	36	1 000

Cas normaux / Normalfälle

Comparaisons avec les autres cantons

Vergleiche mit den anderen Kantonen

Canton Kanton	Sociétés anonymes Aktiengesellschaften		dont / davon Holdings Holdingsgesellschaften		Sociétés immobilières Immobilien-gesellschaften	
	Nombre Anzahl	Capital ¹ en 1000 fr. Kapital ¹ in 1000 Fr.	Nombre Anzahl	Capital ¹ en 1000 fr. Kapital ¹ in 1000 Fr.	Nombre Anzahl	Capital ¹ en 1000 fr. Kapital ¹ in 1000 Fr.
	Etat à fin 1990 / Bestand am Jahresende 1990					
ZH	27 108	36 068 860	1 494	11 979 700	2 043	972 899
BE	12 220	6 786 872	412	2 123 223	1 266	335 545
LU	5 627	3 417 642	297	1 358 024	612	182 636
UR	376	361 664	32	111 220	25	10 865
SZ	2 274	1 305 924	150	566 069	206	45 129
OW	709	160 640	66	22 035	84	14 371
NW	1 765	598 545	193	226 636	195	54 903
GL	2 197	2 053 659	592	1 521 719	237	32 471
ZG	11 022	10 065 836	2 509	5 291 328	780	258 540
FR	6 735	5 405 202	1 194	2 308 479	841	130 816
SO	2 971	2 965 335	101	329 420	336	92 988
BS	5 865	11 109 917	664	2 968 123	652	169 711
BL	3 310	1 630 126	163	274 141	241	69 577
SH	1 152	871 442	53	106 923	111	29 817
AR	1 077	332 125	49	81 020	125	25 840
AI	396	71 785	42	14 790	29	5 180
SG	7 899	3 059 286	313	462 579	914	182 553
GR	5 257	2 596 922	1 046	783 923	886	164 488
AG	7 875	6 101 147	185	1 485 918	818	269 697
TG	3 493	1 476 706	129	455 903	356	71 725
TI	12 748	6 872 713	1 795	3 513 537	2 939	529 619
VD	14 020	6 016 165	599	1 607 198	4 092	530 933
VS	4 583	2 495 701	153	66 883	1 370	177 141
NE	3 004	1 947 680	121	842 602	643	125 663
GE	17 067	14 742 458	1 436	5 569 102	5 352	686 733
JU	1 214	371 386	92	114 910	164	22 806
CH	161 964	128 885 738	13 880	44 185 405	25 317	5 192 646

¹On entend par «capital» le capital nominal / Unter «Kapital» versteht man das Nominalkapital

Comparaisons avec les autres cantons

Vergleiche mit den anderen Kantonen

Canton	Concessions de réception de radiodiffusion sonore pour 100 habitants		Raccordements téléphoniques ^{1, 2} pour 100 habitants	Postes publics ²	Mouvement de fonds ³ des offices postaux en fr./hab.	Voitures de tourisme pour 100 habitants
Kanton	Radio-empfangskonzessionen pro 100 Einwohner	Fernsehempfangskonzessionen pro 100 Einwohner	Telefonanschlüsse ^{1, 2} pro 100 Einwohner	Öffentliche Sprechstellen ²	Gesamtumsatz ³ der Poststellen in Fr./Einw.	Personenwagen pro 100 Einw.
	1989	1989	1990	1990	1990	1990
ZH	42,7	37,9	63,7	2 039	47 938	44,3
BE	40,0	35,0	54,0	2 614	52 938	40,3
LU	35,7	32,0	49,0	622	53 337	39,8
UR	33,2	30,7	44,1	79	39 971	38,8
SZ	35,3	31,9	48,4	224	35 848	45,9
OW	33,1	29,1	52,1	61	44 539	40,8
NW	34,4	30,9	51,0	58	32 888	46,2
GL	38,0	34,7	51,6	105	49 446	40,1
ZG	37,0	32,9	60,7	120	30 012	46,9
FR	33,4	31,9	48,4	644	58 628	45,7
SO	39,5	36,8	51,4	490	51 392	44,3
BS	48,8	42,0	72,8	742	73 652	33,1
BL	40,0	36,4	51,5	373	29 437	42,6
SH	41,5	37,4	53,8	134	46 300	42,7
AR	37,8	33,0	50,5	93	40 734	41,3
AI	31,1	27,8	40,4	20	39 058	38,0
SG	37,2	34,1	51,9	863	43 344	39,4
GR	36,7	33,0	66,8	862	50 727	40,7
AG	37,8	34,8	49,8	964	46 800	45,8
TG	37,3	34,2	47,7	345	44 780	44,3
TI	35,2	35,0	64,0	1 235	79 420	51,4
VD	39,4	36,2	58,2	1 630	62 780	46,9
VS	34,2	32,6	58,0	954	52 507	46,5
NE	39,8	37,7	54,3	398	57 488	46,7
GE	41,4	37,6	69,6	1 124	72 292	49,9
JU	34,9	33,3	45,8	230	61 185	44,0
CH	39,1	35,5	56,9	17 023	52 925	44,0

¹Non compris les raccordements de service et les stations publiques / Ohne dienstliche Anschlüsse und öffentliche Sprechstellen

²A la fin de l'année / Auf Jahresende

³D'après la comptabilité des offices de poste (sans les offices de chèques) / Gemäss Buchhaltung der Poststellen (ohne Postcheckkämter)

Comparaisons avec les autres cantons

Vergleiche mit den anderen Kantonen

Canton	Lits disponibles	Nuitées	Taux d'occupation des lits disponibles en %	Médecins en exercice ¹	dont médecins en pratique privée ²	Dentistes ³	Pharmacies ⁴
Kanton	Verfügbare Gastbetten	Logiernächte	Besetzung der verfügbaren Gastbetten in %	Berufstätige Ärzte ¹	davon Ärzte mit Praxistätigkeit ²	Zahnärzte ³	Apotheken ⁴
	dans l'hôtellerie in Hotelbetrieben						
	1990	1990	1990	1990	1990	1989	1989
ZH	17 147	3 309 121	53	3 967	1 998	645	211
BE	29 591	4 871 163	45	2 939	1 469	476	162
LJ	9 103	1 564 862	47	686	402	142	33
UR	2 442	327 811	37	56	37	11	3
SZ	5 277	683 744	35	143	98	40	5
OW	4 444	710 921	44	34	27	11	2
NW	2 077	294 290	39	52	30	12	2
GL	1 395	163 548	32	71	43	13	4
ZG	1 357	197 444	40	180	113	43	13
FR	3 343	343 205	28	440	267	83	65
SO	2 279	306 864	37	508	309	94	23
BS	3 836	692 328	49	1 342	518	147	66
BL	1 465	204 725	38	797	343	98	31
SH	1 041	130 057	34	179	106	33	13
AR	1 544	183 147	32	115	54	7	4
AI	922	87 497	26	17	10	5	1
SG	10 134	1 213 806	33	929	522	148	40
GR	34 581	6 297 523	50	429	250	71	30
AG	5 440	795 406	40	985	539	191	90
TG	2 762	357 558	35	396	202	55	10
TI	19 969	3 303 480	45	674	398	137	151
VD	19 313	2 755 940	39	2 131	1 062	338	210
VS	25 441	4 156 957	45	562	355	91	90
NE	2 338	262 883	31	414	267	74	50
GE	13 835	2 452 191	49	1 860	893	248	140
JU	1 546	113 102	20	124	86	17	20
CH	222 624 ⁵	35 779 573	44	20 030	10 398	3 230	1 510

^{1,2}Selon la statistique des membres de la Fédération des médecins suisses. Pour les définitions, voir remarques page 418. Situation à la fin de l'année / Gemäss Mitglieder-Statistik der Verbindung der Schweizer Ärzte. Begriffsbestimmungen, siehe Seite 418. Bestand am Jahresende

³Annuaire médical suisse; dentistes avec cabinet privé; situation en fin d'année / Schweiz. Medizinisches Jahrbuch; Zahnärzte mit eigener Praxis Bestand Jahresende

⁴Annuaire médical suisse; sans pharmacie d'hôpital / Schweiz. Medizinisches Jahrbuch; ohne Spitalapotheken

⁵Les éventuelles différences entre le total général et la somme des nombres sont dues aux nombres arrondis / Allfällige Unterschiede zwischen Gesamtsumme und addierten Einzelwerten sind auf Rundungsdifferenzen zurückzuführen

Comparaisons avec les autres cantons

Vergleiche mit den anderen Kantonen

Canton Kanton	Jeunesse et sport - Participants aux cours de branches sportives, en 1990 Jugend und Sport - Teilnehmer an Sportfachkursen, 1990						
	Total	dont / davon					
		Ski alpin Skifahren	Football Fussball	Excursions et plein air Wandern u. Geländesport	Athlétisme Leichtathletik	Natation Schwimmen	Cours polysportifs Polysportive Kurse
ZH	64 738	8 057	10 163	10 118	3 826	3 146	1 141
BE	59 947	12 073	7 302	5 201	3 939	1 814	1 901
LU	25 761	4 437	3 671	3 346	1 576	603	782
UR	4 900	1 189	565	345	160	20	338
SZ	9 751	1 834	1 496	975	267	395	64
OW	3 686	456	320	267	216	18	62
NW	4 065	1 103	385	514	66	46	88
GL	3 338	436	409	161	101	15	–
ZG	8 545	1 766	800	1 134	899	216	255
FR	12 099	2 168	2 851	1 111	766	566	759
SO	19 461	6 523	3 039	1 593	772	386	279
BS	12 642	5 000	1 194	1 329	683	533	345
BL	16 735	4 470	2 179	1 132	612	581	326
SH	6 071	512	718	481	342	308	180
AR	4 534	594	400	552	804	17	57
AI	830	98	54	29	24	12	42
SG	32 428	9 052	4 411	3 557	1 988	750	126
GR	10 120	1 674	854	514	314	303	84
AG	43 410	5 386	4 978	3 178	2 897	915	494
TG	13 895	3 912	1 748	1 641	826	392	35
TI	30 797	6 243	4 039	1 365	2 530	1 841	1 197
VD	28 889	7 646	3 737	1 243	1 206	2 627	102
VS	19 919	3 912	3 609	1 049	2 640	413	362
NE	11 163	3 766	1 494	501	483	510	524
GE	15 268	2 864	3 115	237	378	1 667	–
JU	5 395	2 048	1 234	263	231	102	229
EFSM/ ESSM ¹	1 793	646	–	–	–	–	–
CH	470 180	97 865	64 765	41 836	28 546	18 196	9 772

¹Ecole fédérale de sport de Macolin / Eidg. Sportschule Magglingen

Sources / Quellen

Services fédéraux

Office fédéral de la statistique	1	Bundesamt für Statistik
Office fédéral de l'industrie, des	2	Bundesamt für Industrie, Gewerbe und Arbeit
arts et métiers et du travail		
Office fédéral de la topographie	3	Bundesamt für Landestopographie
Office fédéral de l'économie des eaux	4	Bundesamt für Wasserwirtschaft
Institut suisse de météorologie	5	Schweiz. Meteorologische Anstalt
Administration fédérale des blés	6	Eidgenössische Getreideverwaltung
Office fédéral des forêts et de la	7	Bundesamt für Forstwesen und
protection du paysage		Landschaftsschutz
Entreprises des postes, téléphones et	8	Post-, Telephon- und Telegraphen-
télégraphes		betriebe
Chancellerie fédérale	9	Schweizerische Bundeskanzlei
Office fédéral des routes	10	Bundesamt für Strassenbau
Office fédéral des étrangers	11	Bundesamt für Ausländerfragen
Office fédéral de la police	12	Bundesamt für Polizeiwesen
Administration fédérale des contributions .	13	Eidgenössische Steuerverwaltung
Office fédéral des assurances sociales . . .	14	Bundesamt für Sozialversicherung
Régie fédérale des alcools	15	Eidgenössische Alkoholverwaltung
Office fédéral du registre du commerce . . .	16	Eidgenössisches Amt für Handels- und
et des régimes matrimoniaux		Güterrechtsregister
Administration fédérale des douanes	17	Eidgenössische Zollverwaltung
Administration fédérale des finances	18	Eidgenössische Finanzverwaltung

Eidg. Ämter

Services cantonaux

Office de la protection de l'environnement .	19	Amt für Umweltschutz
Office du logement	20	Wohnungsamt
Département des ponts et chaussées	21	Strassen- und Brückendepartement
Département de la justice	22	Justizdepartement
Service de la police et des	23	Abteilung für Handelspolizei und
établissements publics		öffentliche Gaststätten
Police des districts	24	Bezirkspolizei
Prison centrale	25	Zentralgefängnis
Etablissements pénitentiaires de	26	Strafanstalten von Bellechasse
Bellechasse		
Office de la circulation et de la navigation .	27	Amt für Strassenverkehr und Schifffahrt
Département des affaires militaires	28	Militärdepartement
Département des communes	29	Departement der Gemeinden
Département de l'agriculture	30	Landwirtschaftsdepartement
Office vétérinaire	31	Veterinäramt
Département des forêts et des vignes	32	Departement der Forsten und der Staatsreben
Office du travail	33	Arbeitsamt
Caisse publique cantonale	34	Öffentliche Kantonale Arbeitslosen-
d'assurances-chômage		Versicherungskasse
Centre professionnel	35	Berufsbildungszentrum

Kantonale Ämter

Ecole d'ingénieurs de Fribourg	36	Ingenieurschule Freiburg
Service de statistique	37	Statistische Abteilung
Département des transports et de l'énergie	38	Verkehrs- und Energiedepartement
Département de la santé publique	39	Gesundheits- und Sozialfürsorgedepartement
et des affaires sociales		
Planification financière et contrôle	40	Finanzplanung und Budgetkontrolle
budgétaire		
Caisse de prévoyance du personnel de . . .	41	Pensionskasse des Staatspersonals
l'Etat		
Service des contributions	42	Steuerverwaltung
Service du cadastre	43	Vermessungsamt
Office des constructions et de	44	Bau- und Raumplanungsamt
l'aménagement du territoire		
Office de la protection civile	45	Amt für Zivilschutz
Direction de l'instruction publique	46	Direktion für Erziehung und kulturelle
et des affaires culturelles		Angelegenheiten
Office des faillites	47	Konkursamt
Trésorerie d'Etat	48	Staatschatzamt
Chancellerie d'Etat	49	Staatskanzlei

Autres sources

Banque nationale suisse	50
Compagnie des chemins de fer	51
fribourgeois (GFM)	
Etablissement cantonal d'assurance	52
des bâtiments	
Entreprises Electriques Fribourgeoises . . .	53
Services industriels de la Ville de Bulle . . .	54
Buchs Gebrüder, Elektrizitätswerk Jaun AG	55
Services industriels de la Ville de Morat . . .	56
Union fribourgeoise du tourisme	57
Aérodrome d'Ecuvillens	58
FRIGAZ SA	59
Université populaire du canton de	60
Fribourg	
Ecole fédérale de gymnastique et de	61
sport, Macolin	
Banque de l'Etat de Fribourg	62
Secrétariat des paysans suisses	63
Statistisches Amt der Stadt Zürich	64
Fédération des médecins suisses	65

Andere Quellen

Schweizerische Nationalbank
Freiburger Bahnen (GFM)
Kantonale Gebäudeversicherungsanstalt
Freiburgische Elektrizitätswerke
Industrielle Betriebe der Stadt Bulle
Buchs Gebrüder, Elektrizitätswerk Jaun AG
Industrielle Betriebe der Stadt Murten
Freiburger Verkehrsverband
Flugplatz Ecuvillens
FRIGAZ AG
Volkshochschule Freiburg
Eidgenössische Turn- und Sportschule,
Maggingen
Freiburger Staatsbank
Schweizerisches Bauernsekretariat
Statistisches Amt der Stadt Zürich
Verbindung der Schweizer Ärzte

Table des matières

Page N° de la source

Espace et environnement

Points frontières extrêmes	8	3
Altitudes extrêmes	8	3
Longueur de la frontière cantonale, par district, en km	9	3
Longueur de la frontière des districts, en km	9	3
Quelques sommets du canton et leur altitude	10	3
Lacs naturels	11	4
Lacs artificiels	11	4
Etendue du bassin des rivières et affluents	11	4
Quelques rivières du canton	12	4
Débit annuel moyen des rivières	13	4
Superficie totale, par district	14	1,43
Altitude, superficie totale et densité de la population en 1990, par commune	14-17	1,43
Données climatologiques de la station de Fribourg-Posieux, depuis 1980	18	5
Température mensuelle moyenne de l'air, en °C, à la station climatologique de Fribourg-Posieux, depuis 1980	18	5
Données climatologiques de la station de Broc, depuis 1980	19	5
Température mensuelle moyenne de l'air, en °C, à la station climatologique de Broc, depuis 1980	19	5
Pollution atmosphérique à Fribourg - valeurs annuelles, en 1989 et 1990	20	19
Pollution atmosphérique à Fribourg - valeurs mensuelles, pour 1989 et 1990	21	19

Population

Population résidante, depuis 1785	25	1
Habitants par km ² , depuis 1785	25	1
Population résidante, par district, depuis 1900	25	1
Nombre de ménages, par district, depuis 1860	26	1
Nombre de personnes par ménage, par district, depuis 1860	26	1
Ménages et nombre de personnes vivant dans les ménages, par type de ménage, en 1970 et 1980	27	1
Population résidante et ménages des communes de l'agglomération de Fribourg, depuis 1960	28	1
Communes, selon leur taille, par district, en 1990	29	1
Population résidante, selon la taille des communes, par district, en 1990	29	1
Communes, selon leur taille, depuis 1930	30	1
Population résidante, selon la taille des communes, depuis 1930	31	1
Population résidante des communes, depuis 1811	32-45	1
Population résidante des communes, au 31 décembre, depuis 1983	46-59	1
Population résidante et légale au 31 décembre 1990	60-63	1,37
Population résidante suisse, par canton d'origine, depuis 1920	64	1
Ressortissants du canton de Fribourg domiciliés en Suisse, par canton de domicile, depuis 1920	65	1
Population résidante, par origine, depuis 1900	66	1
Population résidante étrangère, par district, depuis 1900	66	1
Population résidante, par sexe, depuis 1900	67	1
Nombre de femmes pour 1000 hommes, par district, depuis 1900	67	1
Population résidante, par sexe et état civil, depuis 1860	68	1
Population résidante, par religion, depuis 1860	69	1
Population résidante, par religion et langue maternelle, en 1970 et 1980	69	1
Population résidante, par religion, en 1970 et 1980	70	1
Religion des époux vivant ensemble, en 1970 et 1980	70	1
Population résidante, par langue maternelle et origine, depuis 1880	71	1
Population résidante, par langue maternelle, en 1970 et 1980	71	1
Population résidante, par langue maternelle et district, depuis 1920	72	1
Langue maternelle des époux vivant ensemble, en 1970 et 1980	73	1
Population résidante, par lieu de naissance et origine, en 1980	74	1
Population résidante totale, par classe d'âges, depuis 1900	75	1
Population résidante masculine, par classe d'âges, depuis 1900	76	1
Population résidante féminine, par classe d'âges, depuis 1900	77	1
Population résidante étrangère, au 1 ^{er} décembre, par pays d'origine, selon le recensement de la population, depuis 1920	78	1

	Page	N° de la source
Population résidante étrangère, au 31 décembre, par pays d'origine, selon le Registre central des étrangers, depuis 1984	79	11
Apatrides, au 31 décembre, par pays d'origine, depuis 1985	80	1,11
Population résidante étrangère, au 31 décembre, par classe d'âges et sexe, depuis 1983	81	1
Naturalisations d'étrangers, depuis 1986	82	11

Mouvement démographique

Mouvement démographique du canton, en moyenne annuelle, depuis 1900	84	1
Bilan démographique du canton, par origine, depuis 1981	85	1
Bilan démographique, par commune, pour 1990	86-92	1
Mouvement naturel de la population, par sexe, depuis 1971	93	1
Mariages, naissances et décès, depuis 1900	93	1,37
Mariages, selon l'origine des fiancés, depuis 1976	94	1
Nouveaux mariés, selon l'état civil des fiancés, depuis 1976	94	1
Hommes nouvellement mariés, par classe d'âges, depuis 1976	95	1
Femmes nouvellement mariées, par classe d'âges, depuis 1976	95	1
Séparations, divorces selon la durée du mariage, depuis 1985	96	1
Divorces de couples avec ou sans enfants mineurs et attribution de la garde des enfants, depuis 1985	96	1
Divorces selon l'âge des époux, en 1990	96	1
Naissances, selon la viabilité de l'enfant et l'état civil de la mère, depuis 1971	97	1
Enfants nés vivants, par origine, depuis 1971	97	1
Enfants nés vivants de mères mariées, selon le rang de naissances, depuis 1971	98	1
Fécondité légitime, depuis 1971	98	1
Personnes décédées, par classe d'âges et sexe, depuis 1980	99	1
Décès, par sexe et cause de décès, depuis 1987	100-101	1
Décès par classe d'âges, cause de décès et sexe, en 1990	102-103	1

Population active - recensements fédéraux de la population

Population résidante totale du canton, selon la dépendance économique, depuis 1941	107	1
Population résidante masculine du canton, selon la dépendance économique, depuis 1941	108	1
Population résidante féminine du canton, selon la dépendance économique, depuis 1941	109	1
Population active, par division économique, depuis 1950	110	1
Population active, par division économique, depuis 1941	111	1
Population active masculine, par division économique, depuis 1941	112	1
Population active féminine, par division économique, depuis 1941	113	1
Population active, par classe d'âges et sexe, en 1970 et 1980	114	1
Population active, par classe d'âges et sexe, en 1980	114	1
Migrations alternantes de la population active, par sexe, depuis 1910	115	1
Principal moyen de transport utilisé par la population active et la population scolaire, en 1970 et 1980	115	1,37

Personnes occupées - recensement fédéral des entreprises

Etablissements par branche économique et taille, en 1985	118-121	1
Personnes occupées à plein temps et à temps partiel, par branche économique, en 1975 et 1985	122-125	1,37

Agriculture, sylviculture, chasse et pêche

Superficie du canton, selon l'utilisation du sol, en km ² , depuis 1929	129	1
Exploitations agricoles, par classe de surface productive, depuis 1939	129	1
Exploitations agricoles, par surface et district, en 1985 et 1990	130	1
Exploitations agricoles, par commune et classe de grandeur, en 1990	131-137	1
Exploitations agricoles et leurs surfaces, selon le mode de possession de la totalité des terres cultivées, en 1990	138	1
Exploitations agricoles et leurs surfaces, en zone de montagne, selon le mode de possession de la totalité des terres cultivées, en 1990	139	1
Principaux résultats des recensements agricoles, depuis 1975	140-141	1
Utilisation du sol des exploitations agricoles, depuis 1980	142-143	1
Surface cultivée par les exploitations agricoles, en ha, pour le canton et les districts, depuis 1975	144-146	1

	Page	N° de la source
Exploitations agricoles, selon la surface productive et les cultures principales, en 1985 et 1990	146	1
Exploitations agricoles sises en zone de montagne, en 1985 et 1990	147	1
Exploitations agricoles selon le statut d'occupation de la main-d'œuvre, depuis 1965	148	1
Main-d'œuvre agricole, par district, selon le statut d'occupation, en 1990	148	1
Main-d'œuvre agricole permanente, par sexe, depuis 1965	149	1
Main-d'œuvre agricole occasionnelle, par sexe, depuis 1965	149	1
Chefs d'exploitation agricole, par classe d'âges et par district, en 1990	150	1
Chefs d'exploitation agricole, à titre principal ou accessoire, en zone de plaine ou de montagne, par classe d'âges, en 1990	150	1
Personnel agricole masculin ayant une formation professionnelle, par district, en 1990	151	1
Lait commercial: nombre de producteurs fédérés et quantités livrées, depuis 1969/70	151	63
Effectif et possesseurs de bétail bovin, depuis 1941	152-153	1
Effectif du bétail bovin, par race, depuis 1936	152	1
Effectif et possesseurs d'équidés, depuis 1931	153	1
Effectif du bétail bovin inscrit au Herd-book, depuis 1975	154	30
Effectif et possesseurs de cheptel porcin, depuis 1931	154	1
Effectif et possesseurs de cheptel ovin et caprin, depuis 1931	155	1
Aviculture - Apiculture, depuis 1931	155	1
Equipement technique de l'agriculture, par district, depuis 1969	156	
Effectif des chiens, par district, depuis 1982	157	48
Abattages selon le résultat de l'inspection, depuis 1980	158	31
Abattages soumis à l'inspection, par espèce, depuis 1980	158	31
Céréales: production indigène et quantités livrées, en quintaux, depuis 1980	159	6
Surface et rendement des vignes, depuis 1976	159	1
Arbres fruitiers sur prairies et champs, par espèce, depuis 1951	160	1
Arbres fruitiers sur prairies et champs, par espèce et forme de croissance, en 1981	160	1
Cultures fruitières intensives, par espèce, depuis 1976	161	15
Etat de santé des forêts, pour les essences principales, selon les résultats de l'inventaire Sanasilva, depuis 1986	162	7
Répartition des surfaces forestières et du matériel sur pied, selon la propriété et l'inventaire forestier national 1982-86	162	1,7
Etat de santé des forêts, pour les essences principales, selon les résultats de l'inventaire Sanasilva, 1990	163	7,37
Effectif des peuplements forestiers dans le canton de Fribourg, par essence, selon l'inventaire forestier national 1982-86	163	7
Bois livré par les forêts publiques et privées, en m ³ , depuis 1986	164	1,7
Bilan des exploitations forestières publiques et investissements pour ouvrages permanents, en francs, depuis 1986	164	1,7
Pêche professionnelle fribourgeoise dans les lacs de Neuchâtel et de Morat, depuis 1986	165	32
Permis de pêche dans les cours d'eau et lacs cantonaux, depuis 1986	165	32
Permis de chasse délivrés, infractions et gibier abattu, depuis 1975	166	32
Chevreuils et chamois abattus à la chasse, par district, en 1990	166	32
Gibier abattu, par genre, depuis 1975	167	32

Industrie et commerce

Importation et exportation du canton de Fribourg, en tonnes et en 1000 fr., depuis 1972	170	17
Commerce extérieur du canton de Fribourg, selon l'emploi des marchandises, en 1990	170	17,37
Importation et exportation du canton de Fribourg, par pays, en 1000 fr., en 1989 et 1990	171	17
Importation du canton de Fribourg, en 1990	172	17
Exportation du canton de Fribourg, en 1990	173	17
Etablissements publics, depuis 1976	174	23

Construction et logement

Activité dans la construction, depuis 1975	176	1,37
Activité dans la construction, par catégorie de travaux, depuis 1975	176	1,37
Autorisations de construire, par destination et par district, en 1000 francs, depuis 1985	177-179	37,44
Autorisations de construire: nouvelles constructions, par destination, depuis 1985	180-182	37,44
Autorisations de construire, par genre, depuis 1985	183	37,44
Immeubles en 1980	184-185	1

	Page	N° de la source
Logements en 1980	186-187	1
Immeubles et logements, par district, en 1970 et 1980	188	1
Construction d'abris de protection civile, depuis 1952	188	45
Logements nouvellement construits, depuis 1984	189	1
Logements nouvellement construits, selon le nombre de pièces habitables, depuis 1984 ..	189	1
Logements vacants au 1 ^{er} juin 1991	189	1
Aide au logement par la Confédération, le canton et les communes, depuis 1981	190	20
Aliénations immobilières, depuis 1971	191	37
Aliénations immobilières: valeur des ventes, selon le domicile de l'acquéreur, depuis 1971	192	37
Aliénations immobilières: nombre de cas de vente, selon le domicile de l'acquéreur, depuis 1971	193	37
Aliénations immobilières: valeur des rentes, en 1000 fr., par commune, depuis 1986	194-195	37

Energie

Caractéristiques des barrages	198	38,53
Caractéristiques des usines électriques, au 31 décembre 1990	198	38,53-55
Approvisionnement en énergie électrique, depuis 1986	199	38,53-56
Consommation d'énergie électrique, par catégorie d'utilisateurs, en 1000 kWh, depuis 1980	200	37
Consommation de gaz naturel, par catégorie d'utilisateurs, en 1000 kWh, depuis 1980 ...	201	59
Sources hydrauliques utilisées, depuis 1965	202	4

Tourisme

Etablissements hôteliers, depuis 1984	204	1
Lits d'hôtes disponibles dans les établissements hôteliers, depuis 1984	204	1
Total des arrivées dans les établissements hôteliers, depuis 1984	205	1
Arrivées d'hôtes de l'étranger dans les établissements hôteliers, depuis 1984	205	1
Total des nuitées dans les établissements hôteliers, depuis 1984	206	1
Nuitées d'hôtes de l'étranger dans les établissements hôteliers, depuis 1984	206	1
Total des nuitées dans les établissements hôteliers, par mois, depuis 1984	207	1
Nuitées d'hôtes de l'étranger dans les établissements hôteliers, par mois, depuis 1984 ...	207	1
Nuitées dans les établissements hôteliers, par pays de provenance, depuis 1985	208	1
Nuitées dans les établissements hôteliers, selon la provenance des hôtes, depuis 1981 ...	209	1,37
Nuitées d'hôtes étrangers dans les établissements hôteliers, par pays de provenance, en 1990	209	1,37
Durée moyenne de séjour de l'ensemble des hôtes, dans les établissements hôteliers, en jours, depuis 1984	210	37
Durée moyenne de séjour des hôtes de l'étranger dans les établissements hôteliers, en jours, depuis 1984	210	1
Taux d'occupation des lits disponibles dans les établissements hôteliers, en %, depuis 1984	211	1
Nuitées dans les établissements hôteliers, par district, depuis 1985	211	1
Nuitées dans les établissements hôteliers, selon la catégorie d'hôtel, depuis 1988	211	1
Nuitées dans les colonies de vacances, depuis 1985	212	57
Nuitées dans les campings et caravanings, depuis 1985	212	57
Nuitées dans les chalets et appartements de vacances, depuis 1985	212	57

Transports et communications

Réseaux d'infrastructure pour les transports et l'énergie, en 1990	215	1,51,53
Véhicules immatriculés dans le canton, au 30 septembre, depuis 1977	216	27
Voitures de tourisme, au 30 septembre, depuis 1985	217-223	27
Circulation routière: nombre de véhicules à moteur recensés, en moyenne journalière, par genre et par tronçon de route, depuis 1980	224-227	10,21
Véhicules recensés lors du comptage automatique de la circulation routière - trafic durant 24 heures de tous les jours de la semaine, depuis 1986	228-229	10
Accidents de la circulation routière, depuis 1976	230	1
Victimes de la circulation routière, depuis 1976	230	1
Trafic sur l'aérodrome d'Écuvillens, depuis 1985	231	58
Effectif des bateaux fribourgeois, depuis 1985	231	27
Trafic postal, depuis 1986	232	8
Trafic de l'office de poste de Fribourg, depuis 1987	233	8
Trafic des offices de poste, en 1989 et 1990	234-235	8

	Page	N° de la source
Trafic téléphonique pour l'arrondissement de Fribourg, par groupe de réseaux, depuis 1981	236	8
Raccordements téléphoniques, par réseau, depuis 1984	237	8
Installations téléphoniques, par genre, depuis 1984	238	8
Trafic de l'office des chèques postaux de Fribourg, depuis 1970	238	8
Trafic-voyageurs et trafic-marchandises des Chemins de Fer Fribourgeois, depuis 1986	239	51
Installations et trafic des téléphériques et du funiculaire, depuis 1987	239	1
Epargne et crédit		
Comptoirs des banques, selon leur nature, depuis 1980	242	50
Comptoirs des banques, selon le caractère de la banque, depuis 1980	242	50
Epargne et placements hypothécaires des banques situées dans le canton, en millions de francs, depuis 1975	243	50
Placements hypothécaires des banques au rayon d'activité essentiellement régional et de la Banque de l'Etat de Fribourg, en millions de francs, depuis 1975	243	50,62
Intérêt moyen des placements hypothécaires, en fin d'année, dans le canton et en Suisse, depuis 1975	244	50
Taux d'intérêt hypothécaire de 1 ^{er} rang pour maisons d'habitation - anciennes hypothèques, pratiqués par la Banque de l'Etat de Fribourg, depuis 1962	244	62
Assurances		
Caisses-maladie et personnes assurées pour les soins médico-pharmaceutiques, domiciliées dans le canton de Fribourg, depuis 1980	246	14
Elèves domiciliés dans le canton de Fribourg, assurés pour la couverture du risque accident durant leur scolarité, depuis 1980	246	39
Aperçu général des prestations de l'AVS, depuis 1984	247	14
Aperçu général des prestations de l'AI, depuis 1984	247	14
Rentes ordinaires de l'AVS, depuis 1986	248	14
Rentes de vieillesse ordinaires, selon leur montant, en mars 1990	248	14
Rentes extraordinaires de l'AVS, depuis 1986	249	14
Rentes de vieillesse extraordinaires, selon leur montant, en mars 1990	249	14
Rentes ordinaires de l'AI, depuis 1986	250	14
Rentes d'invalidité ordinaires, selon leur montant, en mars 1990	250	14
Rentes extraordinaires de l'AI, depuis 1986	251	14
Rentes d'invalidité extraordinaires, selon leur montant, en mars 1990	251	14
Rentiers invalides, selon le degré et la cause d'invalidité, par sexe, en mars 1990	252	14
Rentiers invalides, selon la cause d'invalidité et par classe d'âges, en mars 1990	252	14
Bénéficiaires d'allocations pour impotents de l'AI, selon le degré d'impotence, la cause d'invalidité et le sexe, en mars 1990	253	14
Bénéficiaires d'allocations pour impotents de l'AVS, selon le degré d'impotence et le sexe, en mars 1990	253	14
Bénéficiaires d'allocations pour impotents de l'AI et de l'AVS, par classe d'âges, en mars 1990	254	14
Prestations complémentaires à l'AVS et à l'AI, depuis 1980	254	14
Pensionnés et pensions de la caisse de prévoyance du personnel de l'Etat, depuis 1987	255	41
Pensionnés de la caisse de prévoyance du personnel de l'Etat, en 1990	256	41
Assurance immobilière contre l'incendie: sommes assurées, primes, dommages payés et réserves, depuis 1980	257	52
Sinistre de bâtiments assurés, depuis 1980	257	52
Nombre de bâtiments assurés au 31 décembre, depuis 1975	258	52
Valeur de remplacement des bâtiments assurés, depuis 1975	258	52
Nombre de bovins assurés, par district, depuis 1980	259	31
Indemnisations par l'Etablissement cantonal d'assurance contre la mortalité du bétail, par cas de sinistre, depuis 1980	260	31
Ristournes de l'Etablissement cantonal d'assurance contre la mortalité du bétail aux caisses locales, en francs, depuis 1980	261	31
Main-d'œuvre étrangère, placement, chômage		
Population résidente étrangère, par district et par genre de permis de séjour, au 30 avril	264	11
Population résidente étrangère des 12 communes ayant le plus d'étrangers, par genre de permis de séjour, au 30 avril	264	11

	Page	N° de la source
Main-d'œuvre étrangère domiciliée dans le canton, par genre de permis de séjour et pays d'origine, au 30 avril 1991	265	11
Main-d'œuvre étrangère domiciliée dans le canton, par classe économique et genre de permis de séjour, au 30 avril 1991	266	11
Main-d'œuvre étrangère domiciliée dans le canton, par groupe de professions et genre de permis de séjour, au 30 avril 1991	267	11
Main-d'œuvre étrangère travaillant dans le canton, au 31 août, par genre de permis de séjour et sexe, depuis 1975	268	11
Demandes et offres d'emploi, placements, depuis 1975	268	33
Indice de l'emploi, depuis 1985 (3 ^e trimestre 1985 = 100)	269	1
Chômeurs, par sexe, en fin de mois, depuis 1989	270	2,33
Chômeurs, par groupe de professions, en fin de mois, depuis 1990	270	2,33
Chômeurs complets, par groupe d'âges et sexe, depuis 1989	271	2,33
Indemnités versées par la Caisse publique cantonale d'assurance-chômage, depuis 1988	272	34
Bénéficiaires d'indemnités en cas de chômage total et partiel, par sexe et district, depuis 1988	272	34
Bénéficiaires d'indemnités en cas de chômage total et partiel, par classe d'âges, depuis 1988	272	34

Forme juridique des entreprises

Raisons sociales inscrites au Registre du Commerce, selon la forme juridique, depuis 1965	274	16
Mouvement des sociétés anonymes, y compris les holdings, depuis 1975	275	1
Effectif et capital nominal des sociétés anonymes, selon la classe économique, en fin d'année 1990	276-277	1
Répartition des sociétés anonymes, par classe de capital nominal, en fin d'année, depuis 1986	278	1

Revenu cantonal et finances publiques

Revenu cantonal, depuis 1981	280	1
Revenu cantonal par habitant, depuis 1981	280	1
Composantes du revenu cantonal, depuis 1981	280	1
Fortune de l'Etat, depuis 1970 (ancienne classification)	281	18
Fortune de l'Etat, depuis 1981 (nouvelle classification)	281	18
Recettes de l'Etat, par source, depuis 1985	282-285	18,40
Dépenses brutes de l'Etat, selon leur affectation, depuis 1985	286-287	18,40
Personnel de l'Etat de Fribourg, par sexe, secteur d'activité et district de domicile, en décembre 1990	288-289	40
Personnel de l'Etat de Fribourg, par pouvoir et direction, en décembre, depuis 1988	290	40
Longueur des routes et dépenses routières, depuis 1980	291	1
Recettes du canton pour les routes, depuis 1980	291	1
Frais de construction et d'entretien des routes ouvertes au trafic motorisé, depuis 1980	292	1
Frais de construction et d'entretien des routes nationales et cantonales, contributions cantonales pour les routes, depuis 1980	292	1
Classification des communes, valable pour les années 1991-1992	293	29
Impôts communaux et paroissiaux, état au 1.8.1991	294-302	29
Charges, produits et endettement net des communes, en francs, en 1989	303-309	29,37
Détail des charges des communes (classification fonctionnelle), en francs, en 1989	310-323	29,37
Détail des produits des communes (classification fonctionnelle), en francs, en 1989	324-338	29,37
Impôt cantonal des personnes physiques, par classe de revenu imposable, depuis l'exercice fiscal 1977	339	42
Impôt cantonal des personnes physiques, par classe de revenu imposable et par classe de fortune imposable, selon l'état civil et le nombre d'enfants, pour l'exercice fiscal 1989	340	42
Rendement de l'impôt cantonal, depuis 1975	341	42
Rendement de l'impôt fédéral direct, par année, en francs, depuis la 8 ^e période	341	42
Impôt fédéral direct: contribuables, éléments imposables et rendement de l'impôt des sociétés anonymes, depuis la 10 ^e période	342	13
Impôt fédéral direct: contribuables, éléments imposables et rendement de l'impôt des sociétés coopératives, depuis la 10 ^e période	343	13
Impôt fédéral direct: contribuables, revenu et fortune imposables et rendement de l'impôt des autres personnes morales, depuis la 10 ^e période	344	13

	Page	N° de la source
Impôt fédéral direct: contribuables, revenu, rendement et éléments imposables de l'impôt des personnes physiques, depuis la 10 ^e période	344	13
Impôt fédéral direct des personnes physiques, par classe de revenu imposable, depuis la 22 ^e période	345	13
Impôt fédéral direct des personnes physiques, par classe de revenu net et par commune, pour la 24 ^e période (années fiscales 1987/88)	346-352	13
Education, gymnastique et sport, culture, loisirs		
Elèves par degré et type d'enseignement, depuis l'année scolaire 1983/84	354-355	1,46,37
Matrice générale des passages entre les années scolaires 1989/90 et 1990/91	356-357	1,46,37
Provenance des élèves de l'école primaire, par sexe, pour l'année scolaire 1990/91	358	1,46,37
Provenance des élèves de l'école primaire, par langue d'enseignement, pour l'année scolaire 1990/91	359	1,46,37
Provenance des élèves de 1 ^{re} année du cycle d'orientation, par section, pour l'année scolaire 1990/91	360-362	1,46,37
Elèves de l'école primaire, selon le district de fréquentation de l'école, depuis l'année scolaire 1985/86	363	1,46,37
Nombre de classes publiques, selon le nombre d'élèves par classe, depuis l'année scolaire 1987/88	364-365	1,46,37
Nombre de classes par caractère de l'école, pour l'année scolaire 1990/91	366	1,46,37
Elèves par caractère de l'école, pour l'année scolaire 1990/91	367	1,46,37
Nombre de classes par langue d'enseignement, pour l'année scolaire 1990/91	368	1,46,37
Elèves par sexe, pour l'année scolaire 1990/91	369	1,46,37
Elèves par langue maternelle et langue d'enseignement, pour l'année scolaire 1990/91	370-371	1,46,37
Elèves selon le district de fréquentation de l'école, pour l'année scolaire 1990/91	372-373	1,46,37
Elèves par pays d'origine, pour l'année scolaire 1990/91	374-375	1,46,37
Elèves par année de naissance, pour l'année scolaire 1990/91	376-377	1,46,37
Elèves par année de scolarité suivie, en 1990/91	378-379	1,46,37
Elèves de sexe masculin, par année de scolarité suivie, en 1990/91	380-381	1,46,37
Elèves de sexe féminin, par année de scolarité suivie, en 1990/91	382-383	1,46,37
Elèves par religion, pour l'année scolaire 1990/91	384	1,46,37
Elèves selon leur domicile à l'intérieur ou à l'extérieur du canton, pour l'année scolaire 1990/91	385	1,46,37
Elèves par commune de domicile et degré d'enseignement, pour l'année scolaire 1990/91	386-392	1,46,37
Certificats de maturité délivrés, depuis 1985	393	1
Examens et contrats d'apprentissage professionnel, depuis 1985	393	2
Nouveaux contrats d'apprentissage dans les professions reconnues par l'OFIAMT, en 1990	394	35
Participants aux cours individuels ou collectifs du Conservatoire de Fribourg, par district et pour quelques communes de domicile, au printemps 1991	395	46
Etudiants immatriculés à l'Université de Fribourg, par faculté et origine, depuis 1981/82 (pour le semestre d'hiver)	396	1,46
Etudiants immatriculés à l'Université de Fribourg, par faculté et sexe, depuis 1981/82 (pour le semestre d'hiver)	397	1,46
Diplômes et certificats de capacité délivrés par l'Ecole d'ingénieurs de Fribourg, depuis 1985	397	1,36
Etudiants du canton de Fribourg inscrits dans les hautes écoles suisses, pour le semestre d'hiver, depuis 1985/86	398	1,46
Etudiants inscrits à l'Université de Fribourg, selon le domicile avant les hautes études, depuis 1985/86, pour le semestre d'hiver	399	1,46
Licences et diplômes délivrés par l'Université de Fribourg, par faculté, depuis 1986	400	1,46
Doctorats délivrés par l'Université de Fribourg, par faculté, depuis 1986	400	1,46
Dépenses de l'Université de Fribourg, selon leur genre et leur affectation, depuis 1986	401	18
Couverture des dépenses de l'Université de Fribourg, depuis 1986	402	18
Bourses versées aux étudiants des hautes écoles, domiciliés dans le canton de Fribourg, depuis 1981	402	1
Participants et cours de l'Université populaire du canton de Fribourg, depuis l'année scolaire 1970/71	403	60
Jeunesse et sport: nombre de participants et nombre de cours et camps organisés par les écoles et groupements du canton, depuis 1982	404	46
Jeunesse et sport: participation aux cours de branches sportives, en 1990	404	61

	Page	N° de la source
Jeunesse et sport: participation aux cours de branches sportives, selon la fédération sportive, en 1990	405	61
Installations de gymnastique et de sport, en 1975 et 1986	406-407	1
Parties d'installations de gymnastique et de sport, selon le propriétaire, l'objet, l'emplacement et l'année de construction, en 1975 et 1986	408-409	1
Recrues attribuées au canton, par langue maternelle, depuis 1975	410	28
Recrutement militaire: résultats de la visite sanitaire, depuis 1975	410	28
Bibliothèque cantonale et universitaire: activité, depuis 1980	411	1,46
Cinémas et places de cinéma, depuis 1975	411	23
Loisirs dans la vie quotidienne des habitants du canton, selon le microrecensement de 1988, fréquence en %	412-415	1
Santé publique et affaires sociales		
Médecins, médecins-dentistes, médecins-vétérinaires et pharmaciens, depuis 1989	418	39,65
Médecins-dentistes, pharmaciens et médecins-vétérinaires, par district, pour 1990	418	39
Médecins en pratique privée, selon la spécialisation FMH et par district, en 1990	419	65
Hôpitaux en soins généraux et psychiatriques, depuis 1985	420-421	39
Admissions des patients domiciliés dans le canton, par hôpital et district de domicile, depuis 1988	422-423	39
Admissions dans les hôpitaux du canton, selon la provenance des patients, depuis 1988 ..	424	39
Aide financière d'assistance, depuis 1985	425	39
Lits disponibles dans les homes simples et homes médicalisés pour personnes âgées, en 1989 et 1990	426	39
Justice et police		
Journées de détention dans les prisons, depuis 1986	429	24,25,26
Mesures administratives prononcées en matière de circulation routière, depuis 1987	429	27
Condammations pénales en vertu du Code pénal suisse, par groupe de délits et par classe d'âges, depuis 1986	430	1,12
Condammations pénales en vertu de la loi sur les stupéfiants, depuis 1985	431	1,12
Condammations pénales en vertu de la loi sur la circulation routière, depuis 1980	431	1,12
Actes de poursuites, depuis 1985	432	1
Faillites, procédures de concordat et réalisations forcées d'immeubles, depuis 1985	432	47
Notaires et avocats en activité, depuis 1985	432	22
Vie politique		
Votations fédérales	434-437	9
Votations cantonales	438	49
Députations législatives au Grand Conseil, par parti, depuis 1916	439	1,49
Membres du Conseil d'Etat, depuis 1886	440	1,49
Députations législatives fribourgeoises au Conseil des Etats, depuis 1901	441	1,49
Députations législatives fribourgeoises au Conseil national, par parti, depuis 1919	442	1,49
Indices des prix		
Indice suisse des prix à la consommation, par mois, depuis 1939	444-445	1
Indice suisse des prix à la consommation, par mois, depuis 1966	445	1
Indice suisse des prix à la consommation, par mois, depuis 1977	446	1
Indice suisse des prix à la consommation, par mois, depuis 1982	446	1
Indice suisse des prix à la consommation, par mois et groupe de dépenses, depuis 1989 ..	447	1
Augmentation de l'indice suisse des prix à la consommation, de juin à juin	448	37
Coefficients de pondération de l'indice suisse des prix à la consommation, par groupe de dépenses, 1939, 1966, 1977 et 1982	448	1
Indice suisse des prix de gros, par mois, depuis 1963	449	1
Indice suisse des prix de gros, par mois et groupes principaux, en 1990 et 1991	450-453	1
Indice zurichois du coût de la construction de logements, depuis 1939	454	64
Indice zurichois du coût de la construction de logements, depuis 1966	454	64
Indice zurichois du coût de la construction de logements, depuis 1977	454	64
Comparaisons avec les autres cantons	456-471	

Tabellenverzeichnis

Seite Nr. der
Quelle

Raum und Umwelt

Äusserste Grenzpunkte	8	3
Höchste, tiefste Punkte	8	3
Länge der Kantonsgrenzen nach Bezirk, in km	9	3
Länge der Bezirksgrenzen, in km	9	3
Ausgewählte Berggipfel des Kantons und ihre Höhe ü. M.	10	3
Naturseen	11	4
Stauseen	11	4
Einzugsgebiete der Haupt- und Nebenflüsse	11	4
Ausgewählte Flüsse des Kantons	12	4
Mittlere Jahresabflussmenge der Flüsse	13	4
Gesamtfläche, nach Bezirk	14	1,43
Höhenlage, Gesamtfläche und Bevölkerungsdichte 1990, nach Gemeinden	14-17	1,43
Klimatologische Angaben der Meßstation Freiburg-Posieux, seit 1980	18	5
Mittlere monatliche Lufttemperatur, in °C, Angaben der klimatologischen Station Freiburg-Posieux, (Höhenlage 633 m) seit 1980	18	5
Klimatologische Angaben der Meßstation Broc, seit 1980	19	5
Monatsmittel der Lufttemperatur, in °C, Angaben der Klimatologischen Station Broc, seit 1980	19	5
Luftschadstoffbelastung in Freiburg - Jahreswerte, 1989 und 1990	20	19
Luftschadstoffbelastung in Freiburg - Monatswerte, 1989 und 1990	21	19

Bevölkerung

Wohnbevölkerung, seit 1785	25	1
Einwohner pro km ² , seit 1785	25	1
Wohnbevölkerung, nach Bezirk, seit 1900	25	1
Anzahl Haushaltungen, nach Bezirk, seit 1860	26	1
Personen pro Haushaltung, nach Bezirk, seit 1860	26	1
Haushaltungen und Personenzahl in Haushaltungen, nach Typ der Haushaltung, 1970 und 1980	27	1
Wohnbevölkerung und Haushaltungen der Gemeinden der Agglomeration Freiburg, seit 1960	28	1
Gemeindegrösse, nach Bezirk, 1990	29	1
Wohnbevölkerung, nach Gemeindegrösse und Bezirk, 1990	29	1
Gemeinden, nach ihrer Grösse, seit 1930	30	1
Wohnbevölkerung, nach der Gemeindegrösse, seit 1930	31	1
Wohnbevölkerung der Gemeinden, seit 1811	32-45	1
Wohnbevölkerung der Gemeinden am 31. Dezember, seit 1983	46-59	1
Wohnbevölkerung und zivilrechtliche Bevölkerung am 31. Dezember 1990	60-63	1,37
Schweizerische Wohnbevölkerung, nach Heimatkanton, seit 1920	64	1
In der Schweiz wohnhafte Bürger des Kantons Freiburg, nach Wohnkanton, seit 1920	65	1
Wohnbevölkerung, nach Heimat, seit 1900	66	1
Ausländische Wohnbevölkerung, nach Bezirk, seit 1900	66	1
Wohnbevölkerung, nach Geschlecht, seit 1900	67	1
Weibliche Personen auf 1000 männliche, nach Bezirk, seit 1900	67	1
Wohnbevölkerung, nach Geschlecht und Zivilstand, seit 1860	68	1
Wohnbevölkerung, nach Konfession, seit 1860	69	1
Wohnbevölkerung, nach Konfession und Muttersprache, 1970 und 1980	69	1
Wohnbevölkerung, nach Konfession, 1970 und 1980	70	1
Konfession der zusammenlebenden Ehegatten, 1970 und 1980	70	1
Wohnbevölkerung, nach Muttersprache und Heimat, seit 1880	71	1
Wohnbevölkerung, nach Muttersprache, 1970 und 1980	71	1
Wohnbevölkerung, nach Muttersprache und Bezirk, seit 1920	72	1
Muttersprache der zusammenlebenden Ehegatten, 1970 und 1980	73	1
Wohnbevölkerung, nach Geburtsort und Heimat, 1980	74	1
Gesamte Wohnbevölkerung, nach Altersklasse, seit 1900	75	1
Männliche Wohnbevölkerung, nach Altersklasse, seit 1900	76	1
Weibliche Wohnbevölkerung, nach Altersklasse, seit 1900	77	1
Ausländische Wohnbevölkerung am 1. Dezember, nach Heimatland, gemäss der Volkszählung, seit 1920	78	1

	Seite	Nr. der Quelle
Ausländische Wohnbevölkerung am 31. Dezember, nach Heimatland, gemäss Zentralem Ausländerregister, seit 1984	79	11
Staatenlose am 31. Dezember, nach Heimatland, seit 1985	80	1,11
Ausländische Wohnbevölkerung am 31. Dezember, nach Altersklasse und Geschlecht, seit 1983	81	1
Einbürgerungen von Ausländern, seit 1986	82	11

Bevölkerungsbewegung

Bevölkerungsbewegung des Kantons im Jahresmittel, seit 1900	84	1
Bevölkerungsbilanz des Kantons, nach Heimat, seit 1981	85	1
Bevölkerungsbilanz von 1990, nach Gemeinde	86-92	1
Natürliche Bevölkerungsbewegung, nach Geschlecht, seit 1971	93	1
Heiraten, Geburten und Todesfälle, seit 1900	93	1,37
Heiraten, nach Heimat der Ehepartner, seit 1976	94	1
Eheschliessende, nach Zivilstand, seit 1976	94	1
Eheschliessende Männer, nach Altersklasse, seit 1976	95	1
Eheschliessende Frauen, nach Altersklasse, seit 1976	95	1
Trennungen, Scheidungen, nach Ehedauer, seit 1985	96	1
Scheidungen, mit und ohne minderjährigen Kindern, und deren Zuteilung, seit 1985	96	1
Scheidungen, nach Alter der Ehegatten, 1990	96	1
Geburten, nach Lebensfähigkeit des Kindes und Zivilstand der Mutter, seit 1971	97	1
Lebendgeborene, nach Heimat, seit 1971	97	1
Lebendgeborene von verheirateten Müttern, nach Geburtenfolge, seit 1971	98	1
Eheliche Fruchtbarkeit, seit 1971	98	1
Todesfälle, nach Altersklasse und Geschlecht, seit 1980	99	1
Todesfälle, nach Geschlecht und Todesursache, seit 1987	100-101	1
Todesfälle, nach Altersklasse, Todesursache und Geschlecht, 1990	102-103	1

Aktive Bevölkerung - Eidgenössische Volkszählungen

Gesamte Wohnbevölkerung des Kantons, nach Erwerbszugehörigkeit, seit 1941	107	1
Männliche Wohnbevölkerung des Kantons, nach Erwerbszugehörigkeit, seit 1941	108	1
Weibliche Wohnbevölkerung des Kantons, nach Erwerbszugehörigkeit, seit 1941	109	1
Erwerbspersonen, nach Wirtschaftsabteilung, seit 1950	110	1
Erwerbspersonen, nach Wirtschaftsabteilung, seit 1941	111	1
Männliche Erwerbspersonen, nach Wirtschaftsabteilung, seit 1941	112	1
Weibliche Erwerbspersonen, nach Wirtschaftsabteilung, seit 1941	113	1
Erwerbspersonen, nach Altersklasse und Geschlecht, 1970 und 1980	114	1
Erwerbspersonen, nach Altersklasse und Geschlecht, 1980	114	1
Berufstätige Pendler, nach Geschlecht, seit 1910	115	1
Hauptsächlich benutztes Verkehrsmittel der Erwerbspersonen, Schüler und Studenten, 1970 und 1980	115	1,37

Beschäftigte - Eidgenössische Betriebszählung

Arbeitsstätten, nach Wirtschaftszweig und Grösse, 1985	118-121	1
Vollzeit- und Teilzeitbeschäftigte, nach Wirtschaftszweig, 1975 und 1985	122-125	1,37

Land- und Forstwirtschaft, Jagd und Fischerei

Oberfläche des Kantons, nach Bodenbenützung, in km ² , seit 1929	129	1
Landwirtschaftsbetriebe, nach Grösse der Kulturlfläche, seit 1939	129	1
Landwirtschaftsbetriebe, nach Fläche und Bezirk, 1985 und 1990	130	1
Landwirtschaftsbetriebe, nach Gemeinde und Grösse, 1990	131-137	1
Landwirtschaftsbetriebe und Betriebsflächen, gegliedert nach Besitzvarianten der gesamten bewirtschafteten Fläche, 1990	138	1
Landwirtschaftsbetriebe, und Betriebsflächen im Berggebiet, gegliedert nach Besitzvarianten der gesamten bewirtschafteten Flächen, 1990	139	1
Ausgewählte Ergebnisse der landwirtschaftlichen Zählungen, seit 1975	140-141	1
Bodenbenützung der Landwirtschaftsbetriebe, seit 1980	142-143	1
Anbauflächen der Landwirtschaftsbetriebe, in ha, für den Kanton und die Bezirke, seit 1975	144-146	1

	Seite	Nr. der Quelle
Landwirtschaftsbetriebe, nach Kulturfläche und Hauptkulturen, 1985 und 1990	146	1
Im Bergegebiet liegenden Landwirtschaftsbetriebe, 1985 und 1990	147	1
Landwirtschaftliche Betriebe, nach Beschäftigungsgrad der Arbeitskräfte, seit 1965	148	1
Landwirtschaftliche Arbeitskräfte, nach Bezirk und Beschäftigungsgrad, 1990	148	1
Ständige landwirtschaftliche Arbeitskräfte, nach Geschlecht, seit 1965	149	1
Gelegentliche landwirtschaftliche Arbeitskräfte, nach Geschlecht, seit 1965	149	1
Leiter von landwirtschaftlichen Betrieben, nach Altersklasse und Bezirk, 1990	150	1
Haupt- oder nebenberufliche Leiter von landwirtschaftlichen Betrieben, nach Altersklasse und Produktionsgebiet, 1990	150	1
Männliche Arbeitskräfte in der Landwirtschaft mit Berufsbildung, nach Bezirk, 1990	151	1
Milchproduktion: Anzahl der in Verbänden organisierten Produzenten und abgelieferte Menge, seit 1969/70	151	63
Rindviehbestand und Besitzer, seit 1941	152-153	1
Rindviehbestand, nach Rassen, seit 1936	152	1
Einhuferbestand und Besitzer, seit 1931	153	1
Rindviehbestand, eingetragen im Herd-Book, seit 1975	154	30
Schweinebestand und Besitzer, seit 1931	154	1
Schaf- und Ziegenbestand und Besitzer, seit 1931	155	1
Geflügel- und Bienenhaltung, seit 1931	155	1
Technische Ausrüstung in der Landwirtschaft, nach Bezirk, seit 1969	156	1
Hundebestand, nach Bezirk, seit 1982	157	48
Schlachtungen, nach Kontrollergebnis, seit 1980	158	31
Durch die Fleischschau kontrollierte Schlachtungen, nach Tierart, seit 1980	158	31
Getreideernte: Inlandproduktion und abgelieferte Mengen, in Zentnern, seit 1980	159	6
Reblandfläche und Weinernte, seit 1976	159	1
Obstbäume im Feldobstbau, nach Obstart, seit 1951	160	1
Obstbäume im Feldobstbau, nach Obstart und Wuchsform, 1981	160	1
Obstbauliche Intensivkulturen, nach Obstart, seit 1976	161	15
Gesundheitszustand der Wälder, nach den wichtigsten Baumarten, gemäss den Ergebnis- sen der Sanasilva-Waldschadeninventur, seit 1986	162	7
Aufteilung der Waldfläche und des Holzvorrats, nach Eigentum, gemäss Landesforstinventar 1982-86	162	1,7
Gesundheitszustand der Wälder, nach den wichtigsten Baumarten, gemäss den Ergebnis- sen der Sanasilva-Waldschadeninventur, 1990	163	7,37
Waldbestand im Kanton Freiburg, nach Baumart, gemäss Landesforstinventar, 1982-86 ..	163	1,7
Holzabgabe der öffentlichen und privaten Wälder, in m ³ , seit 1986	164	1,7
Bilanz der öffentlichen Forstbetriebe und Investitionen für Daueranlagen, in Franken, seit 1986	164	1,7
Freiburger Berufsfischfang im Neuenburger- und Murtensee, seit 1986	165	32
Fischereipatente für die Wasserläufe und kantonalen Seen, seit 1986	165	32
Erteilte Jagdpatente, Übertretungsfälle und erlegtes Wild, seit 1975	166	32
Während der Jagd erlegte Rehe und Gemsen, nach Bezirk, 1990	166	32
Erlegtes Wild, nach Arten, seit 1975	167	32
Industrie und Handel		
Einfuhr und Ausfuhr des Kantons Freiburg, in Tonnen und 1000 Fr., seit 1972	170	17
Aussenhandel des Kantons Freiburg, nach Verwendungszweck, 1990	170	17,37
Einfuhr und Ausfuhr des Kantons Freiburg, nach Ländern, in 1000 Fr., 1989 und 1990	171	17
Einfuhr des Kantons Freiburg, 1990	172	17
Ausfuhr des Kantons Freiburg, 1990	173	17
Öffentliche Gaststätten, seit 1976	174	23
Bautätigkeit und Wohnungen		
Bautätigkeit, seit 1975	176	1,37
Bautätigkeit, nach Bauart, seit 1975	176	1,37
Baubewilligungen, nach Bestimmung und Bezirk, in 1000 Franken, seit 1985	177-179	37,44
Baubewilligungen: Neubauten, nach Bestimmung, seit 1985	180-182	37,44
Baubewilligungen, nach Bauart, seit 1985	183	37,44
Gebäude, 1980	184-185	1

	Seite	Nr. der Quelle
Wohnungen, 1980	186-187	1
Gebäude und Wohnungen, nach Bezirk, 1970 und 1980	188	1
Zivilschutzräume, seit 1952	188	45
Neuerstellte Wohnungen, seit 1984	189	1
Neuerstellte Wohnungen, nach Anzahl Wohnräume, seit 1984	189	1
Leerstehende Wohnungen, am 1. Juni 1991	189	1
Hilfe für den Wohnungsbau von Bund, Kanton und Gemeinden, seit 1981	190	20
Handänderungen, seit 1971	191	37
Handänderungen: Verkaufswert, nach Wohnort des Erwerbers, seit 1971	192	37
Handänderungen: Anzahl Verkäufe, nach Wohnort des Erwerbers, seit 1971	193	37
Handänderungen: Wert der Verkäufe, in 1000 Franken, nach Gemeinde, seit 1986	194-195	37
 Energie		
Staumauern	198	38,53
Elektrizitätswerke, am 31. Dezember 1990	198	38,53-55
Elektrische Energiebeschaffung, seit 1986	199	38,53-56
Stromverbrauch, nach Verwendungskategorie, in 1000 kWh, seit 1980	200	37
Erdgasverbrauch, nach Verwendungskategorie, in 1000 kWh, seit 1980	201	59
Genutzte Wasserkräfte, seit 1965	202	4
 Fremdenverkehr		
Hotelbetriebe, seit 1984	204	1
Verfügbare Hotelgastbetten, seit 1984	204	1
Total der Hotelankünfte, seit 1984	205	1
Hotelankünfte von Gästen aus dem Ausland, seit 1984	205	1
Total der Hotellogiernächte, seit 1984	206	1
Hotellogiernächte von Gästen aus dem Ausland, seit 1984	206	1
Total der Hotellogiernächte, nach Monat, seit 1984	207	1
Hotellogiernächte von Gästen aus dem Ausland, nach Monat, seit 1984	207	1
Hotellogiernächte, nach Herkunftsland, seit 1985	208	1
Hotellogiernächte, nach Herkunft der Gäste, seit 1981	209	1,37
Logiernächte ausländischer Hotelgäste, nach Herkunftsland, 1990	209	1,37
Mittlere Hotelaufenthaltsdauer sämtlicher Gäste, in Tagen, seit 1984	210	37
Mittlere Hotelaufenthaltsdauer von Gästen aus dem Ausland, in Tagen, seit 1984	210	1
Besetzung der verfügbaren Hotelgastbetten, in %, seit 1984	211	1
Hotellogiernächte, nach Bezirk, seit 1985	211	1
Logiernächte in den Hotelbetrieben, nach Hotelkategorie, seit 1988	211	1
Logiernächte in Ferienkolonien, seit 1985	212	57
Logiernächte in Zelten und Wohnwagen, seit 1985	212	57
Logiernächte in Ferienhäusern und Ferienwohnungen, seit 1985	212	57
 Verkehr		
Infrastrukturnetz für Verkehr und Energie, 1990	215	1,51,53
Immatrikulierte Fahrzeuge im Kanton am 30. September, seit 1977	216	27
Personenwagen am 30. September, seit 1985	217-223	27
Strassenverkehr: Anzahl der gezählten Motorfahrzeuge im durchschnittlichen Tagesverkehr, nach Art und Streckenbezeichnung, seit 1980	224-227	10,21
Gezählte Motorfahrzeuge, automatische Verkehrszählung während 24 Stunden an allen Wochentagen, seit 1986	228-229	10
Strassenverkehrsunfälle, seit 1976	230	1
Im Strassenverkehr verunfallte Personen, seit 1976	230	1
Flugverkehr, Flugplatz Ecuwillens, seit 1985	231	58
Bestand der freiburgischen Schiffe, seit 1985	231	27
Postverkehr, seit 1986	232	8
Verkehr des Postamts Freiburg, seit 1987	233	8
Verkehr der Postämter, 1989 und 1990	234-235	8
Gesprächsverkehr Fernmeldekreisdirektion Freiburg, nach Netzgruppe, seit 1981	236	8
Telefonanschlüsse, nach Netz, seit 1984	237	8
Art der Telefoneinrichtungen, seit 1984	238	8

	Seite	Nr. der Quelle
Verkehr Postscheckamt Freiburg, seit 1970	238	8
Reiseverkehr und Güterverkehr der Freiburger Bahnen, seit 1986	239	51
Anlagen und Verkehrsleistungen der Luft- und Standseilbahnen, seit 1987	239	1
 Sparen und Kredit		
Bankstellen, nach Art der Niederlassungen, seit 1980	242	50
Bankstellen, nach Art der Banken, seit 1980	242	50
Spartätigkeit und Hypothekaranlagen der Banken im Kanton, in Millionen Franken, seit 1975	243	50
Hypothekaranlagen der hauptsächlich regional tätigen Banken und der Freiburger Staats- bank, in Millionen Franken, seit 1975	243	50,62
Durchschnittliche Verzinsung der Hypothekaranlagen am Jahresende, im Kanton und in der Schweiz, seit 1975	244	50
Hypothekarzinsssatz, 1. Rang, für Wohnungen - alte Hypotheken, angewandt durch die Frei- burger Stadtsbank, seit 1962	244	62
 Versicherungen		
Krankenkassen und -pflegeversicherte, wohnhaft im Kanton Freiburg, seit 1980	246	14
Schüler, die im Kanton wohnhaft sind und während ihrer Schulzeit unfallversichert waren, seit 1980	246	39
Gesamtübersicht der AHV-Leistungen, seit 1984	247	14
Gesamtübersicht der IV-Leistungen, seit 1984	247	14
Ordentliche Renten der AHV, seit 1986	248	14
Ordentliche Altersrenten, nach Rentenhöhe, März 1990	248	14
Ausserordentliche Renten der AHV, seit 1986	249	14
Ausserordentliche Altersrenten, nach Rentenhöhe, März 1990	249	14
Ordentliche Renten der IV, seit 1986	250	14
Ordentliche Invalidenrenten, nach Rentenhöhe, März 1990	250	14
Ausserordentliche Renten der IV, seit 1986	251	14
Ausserordentliche Invalidenrenten, nach Rentenhöhe, März 1990	251	14
Invalide Rentner, nach Invaliditätsgrad und -ursache, nach Geschlecht, März 1990	252	14
Invalide Rentner, nach Invaliditätsursache und Altersklasse, März 1990	252	14
Bezüger von Hilflosenentschädigungen der IV, nach Hilflosigkeitsgrad, Invaliditätsursache und Geschlecht, März 1990	253	14
Bezüger von Hilflosenentschädigungen der AHV, nach Hilflosigkeitsgrad und Geschlecht, März 1990	253	14
Bezüger von Hilflosenentschädigungen der IV und der AHV nach Altersklasse, März 1990	254	14
Ergänzungsleistungen zur AHV und IV, seit 1980	254	14
Pensionierte und Pensionen der Pensionskasse des Staatspersonals, seit 1987	255	41
Pensionierte der Pensionskasse des Staatspersonals, 1990	256	41
Feuerversicherung: Versicherungsbestand, Prämien, bezahlte Schäden und Reserven, seit 1980	257	52
Schadenfälle versicherter Gebäude, seit 1980	257	52
Versicherte Gebäude am 31. Dezember, seit 1975	258	52
Versicherungswert der versicherten Gebäude, seit 1975	258	52
Versicherter Rindviehbestand, nach Bezirk, seit 1980	259	31
Entschädigungen durch die kantonale Viehversicherungsanstalt, nach Schadenfällen, seit 1980	260	31
Vergütungen der kantonalen Viehversicherungsanstalt an die lokalen Viehversicherungs- kassen, in Franken, seit 1980	261	31
 Ausländische Arbeitskräfte, Vermittlungstätigkeit, Arbeitslosigkeit		
Ausländische Wohnbevölkerung, nach Bezirk und Aufenthaltsbewilligung, am 30. April ...	264	11
Ausländische Wohnbevölkerung der 12 Gemeinden mit der grössten Ausländerzahl, nach Aufenthaltsbewilligung, am 30. April	264	11
Ausländische Arbeitskräfte, wohnhaft im Kanton, nach Aufenthaltsbewilligung und Nationa- lität, am 30. April 1991	265	11
Ausländische Arbeitskräfte, wohnhaft im Kanton, nach Wirtschaftsklasse und Aufenthalts- bewilligung, am 30. April 1991	266	11

	Seite	Nr. der Quelle
Ausländische Arbeitskräfte, wohnhaft im Kanton, nach Berufsgruppe und Aufenthaltsbewilligung, am 30. April 1991	267	11
Ausländische Arbeitskräfte, die am 31. August im Kanton Freiburg tätig waren, nach Art der Aufenthaltsbewilligung und Geschlecht, seit 1975	268	11
Stellengesuche und offene Stellen, Vermittlungen, seit 1975	268	33
Beschäftigungsindex, seit 1985 (3. Quartal 1985 = 100)	269	1
Arbeitslose, nach Geschlecht, am Monatsende, seit 1989	270	2,33
Arbeitslose, nach Berufsgruppe, am Monatsende, seit 1990	270	2,33
Ganzarbeitslose, nach Altersgruppe und Geschlecht, seit 1989	271	2,33
Entrichtete Entschädigungen durch die Öffentliche Kantonale Arbeitslosen-Versicherungskasse, seit 1988	272	34
Bezüger von Arbeitslosenentschädigungen für Ganz- und Teilarbeitslosigkeit, nach Geschlecht und Bezirk, seit 1988	272	34
Bezüger von Arbeitslosenentschädigungen für Ganz- und Teilarbeitslosigkeit, nach Altersklassen, seit 1988	272	34
 Unternehmungsformen		
Im Handelsregister eingetragene Firmen, nach Rechtsform, seit 1965	274	16
Bewegung der Aktiengesellschaften, Holdinggesellschaften inbegriffen, seit 1975	275	1
Bestand und Nominalkapital der Aktiengesellschaften, nach Wirtschaftsklasse, Ende 1990	276-277	1
Verteilung der Aktiengesellschaften nach Kapitalklasse, am Jahresende, seit 1986	278	1
 Kantonales Volkseinkommen und öffentliche Finanzen		
Kantonales Volkseinkommen, seit 1981	280	1
Kantonales Volkseinkommen pro Einwohner, seit 1981	280	1
Komponenten des kantonalen Volkseinkommens, seit 1981	280	1
Staatsvermögen, seit 1970 (alte Gliederung)	281	18
Staatsvermögen, seit 1981 (neue Gliederung)	281	18
Staatseinnahmen, nach Quellen, seit 1985	282-285	18,40
Bruttoausgaben des Staates, nach Verwendungszwecken, seit 1985	286-287	18,40
Staatspersonal des Kantons Freiburg, nach Geschlecht, Tätigkeitsbereich und Wohnbezirk, im Dezember 1990	288-289	40
Staatspersonal des Kantons Freiburg, nach Behörde und Direktion, im Dezember, seit 1988	290	40
Strassenlänge und Aufwendungen für das Strassennetz, seit 1980	291	1
Einnahmen des Kantons für das Strassenwesen, seit 1980	291	1
Bau- und Unterhaltskosten für die dem Motorfahrzeugverkehr geöffneten Strassen, seit 1980	292	1
Bau- und Unterhaltskosten für National- und Kantonsstrassen, kantonale Beiträge für das Strassenwesen, seit 1980	292	1
Klassifizierung der Gemeinden, gültig für die Jahre 1991 - 1992	293	29
Gemeinde- und Pfarreisteuern, Stand 1.8.1991	294-302	29
Aufwände, Erträge und Nettoverschuldung der Gemeinden, in Franken, 1989	303-309	29,37
Detail des Aufwandes der Gemeinden (funktionale Gliederung), in Franken, 1989	310-323	29,37
Detail der Erträge der Gemeinden (funktionale Gliederung), in Franken, 1989	324-338	29,37
Kantonssteuer der natürlichen Personen, nach steuerbarer Einkommensklasse, seit Steuerjahr 1977	339	42
Kantonssteuer der natürlichen Personen, nach steuerpflichtigen Einkommens- und Vermögensklassen, nach Zivilstand und Kinderzahl, im Steuerjahr 1989	340	42
Staatssteuerertrag, seit 1975	341	42
Direkte Bundessteuererträge pro Jahr in Franken, seit der 8. Periode	341	13
Direkte Bundessteuer: Steuerpflichtige, Steuerfaktoren und Steuererträge der Aktiengesellschaften, seit der 10. Periode	342	13
Direkte Bundessteuer: Steuerpflichtige, Steuerfaktoren und Steuererträge der Genossenschaften, seit der 10. Periode	343	13
Direkte Bundessteuer: Steuerpflichtige, steuerbares Einkommen und Vermögen, Steuererträge der übrigen juristischen Personen, seit der 10. Periode	344	13
Direkte Bundessteuer: Steuerpflichtige, Einkommen, Erträge und Steuerfaktoren der natürlichen Personen, seit der 10. Periode	344	13
Direkte Bundessteuer der natürlichen Personen, nach Stufen des steuerbaren Einkommens, seit der 22. Periode	345	13

	Seite	Nr. der Quelle
Direkte Bundessteuer der natürlichen Personen, nach Stufen des reinen Einkommens und Gemeinde, 24. Periode (Steuerjahre 1987/88)	346-352	13
Erziehung, Turnen und Sport, Kultur, Freizeit		
Schüler, nach Schulstufe und Schultyp, seit Schuljahr 1983/84	354-355	1,46,37
Allgemeine Übergangsmatrix zwischen den Schuljahren 1989/90 und 1990/91	356-357	1,46,37
Herkunft der Primarschüler, nach Geschlecht, im Schuljahr 1990/91	358	1,46,37
Herkunft der Primarschüler, nach Unterrichtssprache, im Schuljahr 1990/91	359	1,46,37
Herkunft der Schüler des ersten Schuljahrs der Orientierungsschule, nach Abteilung, im Schuljahr 1990/91	360-362	1,46,37
Primarschüler, nach Schulbezirk, seit Schuljahr 1985/86	363	1,46,37
Zahl der öffentlichen Klassen, nach Schülerzahl pro Klasse, seit 1987/88	364-365	1,46,37
Klassenzahl, nach Schularart, im Schuljahr 1990/91	366	1,46,37
Schüler, nach Schularart, im Schuljahr 1990/91	367	1,46,37
Klassenzahl, nach Unterrichtssprache, im Schuljahr 1990/91	368	1,46,37
Schüler, nach Geschlecht, im Schuljahr 1990/91	369	1,46,37
Schüler, nach Mutter- und Unterrichtssprache, im Schuljahr 1990/91	370-371	1,46,37
Schüler, nach Schulbezirk, im Schuljahr 1990/91	372-373	1,46,37
Schüler, nach Heimatland, im Schuljahr 1990/91	374-375	1,46,37
Schüler, nach Geburtsjahr, im Schuljahr 1990/91	376-377	1,46,37
Schüler, nach Schulbesuch, im Schuljahr 1990/91	378-379	1,46,37
Schüler, männlich, nach Schulbesuch, im Schuljahr 1990/91	380-381	1,46,37
Schülerinnen, nach Schulbesuch, im Schuljahr 1990/91	382-383	1,46,37
Schüler, nach Konfession, im Schuljahr 1990/91	384	1,46,37
Schüler, nach Wohnort innerhalb oder ausserhalb des Kantons, im Schuljahr 1990/91	385	1,46,37
Schüler, nach Wohngemeinde und Schulstufe, im Schuljahr 1990/91	386-392	1,46,37
Ausgestellte Maturitätszeugnisse, seit 1985	393	1
Prüfungen und Lehrverträge, seit 1985	393	2
Neue Lehrverträge in den vom BIGA anerkannten Lehrberufen, 1990	394	35
Teilnehmer an Einzel- oder Kollektivkursen am Konservatorium Freiburg, nach Bezirk und für einige Wohngemeinden, Frühling 1991	395	46
Eingeschriebene Studenten der Universität Freiburg, nach Fakultät und Herkunft, seit 1981/82 (für das Wintersemester)	396	1,46
Eingeschriebene Studenten der Universität Freiburg, nach Fakultät und Geschlecht, seit 1981/82 (für das Wintersemester)	397	1,46
Erteilte Diplome und Fähigkeitszeugnisse an der Ingenieurschule Freiburg, seit 1985	397	1,36
An den schweizerischen Hochschulen eingeschriebene Studenten des Kantons Freiburg, im Wintersemester, seit 1985/86	398	1,46
Eingeschriebene Studenten der Universität Freiburg, nach Wohnort vor Studienbeginn, seit 1985/86 (für das Wintersemester)	399	1,46
Erteilte Lizentiate und Diplome der Universität Freiburg, nach Fakultät, seit 1986	400	1,46
Erteilte Doktorate der Universität Freiburg, nach Fakultät, seit 1986	400	1,46
Ausgaben der Universität Freiburg, nach Art und Verwendungszweck, seit 1986	401	18
Deckung der Ausgaben der Universität Freiburg, seit 1986	402	18
Ausbezahlte Stipendien an im Kanton Freiburg wohnhafte Hochschulstudenten, seit 1981	402	1
Teilnehmer und Kurse der Volkshochschule Freiburg, seit Schuljahr 1970/71	403	60
Jugend und Sport: Anzahl der Teilnehmer und Anzahl der Kurse und Lager, durchgeführt von Schulen und Vereinen des Kantons, seit 1982	404	46
Jugend und Sport: Teilnahme an Sportfachkursen, 1990	404	61
Jugend und Sport: Teilnahme an Sportfachkursen, nach Sportverband, 1990	405	61
Turn- und Sportanlagen, 1975 und 1986	406-407	1
Anlageteile von Turn- und Sportanlagen, nach Eigentümer, Objekt, Standort und Baujahr, 1975 und 1986	408-409	1
Dem Kanton zugeeilte Rekruten, nach Muttersprache, seit 1975	410	28
Militärische Aushebung: Resultat der sanitärischen Untersuchung, seit 1975	410	28
Kantons- und Universitätsbibliothek: Tätigkeit, seit 1980	411	1,46
Kinos und Sitzplätze, seit 1975	411	23
Freizeit im täglichen Leben der Einwohner des Kantons, nach Mikrozensus 1988, Häufigkeit in %	412-415	1

	Seite	Nr. der Quelle
Gesundheitswesen und Sozialfürsorge		
Ärzte, Zahnärzte, Tierärzte und Apotheker, seit 1989	418	39,65
Zahnärzte, Tierärzte und Apotheker, nach Bezirk, für 1990	418	39
Ärzte, mit Praxistätigkeit, nach Spezialität FMH und Bezirk, 1990	419	65
Spitäler für allgemeine und psychiatrische Krankenpflege, seit 1985	420-421	39
Eintritte im Kanton wohnhafter Patienten, nach Spital und Wohnbezirk, seit 1988	422-423	39
Eintritte in Spitäler des Kantons, nach Herkunft der Patienten, seit 1988	424	39
Fürsorgeleistungen, seit 1985	425	39
Verfügbare Betten in Alters- und Pflegeheimen, 1989 und 1990	426	39
Justiz- und Polizeiwesen		
Hafttage in den Gefängnissen, seit 1986	429	24,25,26
Bezüglich Strassenverkehr getroffene Administrativmassnahmen, seit 1987	429	27
Verurteilungen gemäss Schweizerischem Strafgesetzbuch, nach Vergehensgruppen und Altersklassen, seit 1986	430	1,12
Verurteilungen gemäss Betäubungsmittelgesetz, seit 1985	431	1,12
Verurteilungen gemäss Strassenverkehrsgesetz, seit 1980	431	1,12
Betriebshandlungen, seit 1985	432	1
Konkurse, Nachlassverfahren und Zwangsverwertungen von Liegenschaften, seit 1985 ..	432	47
Praktizierende Notare und Anwälte, seit 1985	432	22
Politik		
Eidgenössische Abstimmungen	434-437	9
Kantonale Abstimmungen	438	49
Volkvertretungen im Grossen Rat, nach Parteien, seit 1916	439	1,49
Mitglieder des Staatsrates, seit 1886	440	1,49
Freiburgische Mitglieder des Ständerates, seit 1901	441	1,49
Freiburgische Mitglieder des Nationalrates, nach Parteien, seit 1919	442	1,49
Preisindizes		
Landesindex der Konsumentenpreise, nach Monaten, seit 1939	444-445	1
Landesindex der Konsumentenpreise, nach Monaten, seit 1966	445	1
Landesindex der Konsumentenpreise, nach Monaten, seit 1977	446	1
Landesindex der Konsumentenpreise, nach Monaten, seit 1982	446	1
Landesindex der Konsumentenpreise, nach Monaten, und Bedarfsgruppen, seit 1989	447	1
Zunahme des Landesindex der Konsumentenpreise, von Juni bis Juni	448	37
Gewichtungskoeffiziente des Landesindex der Konsumentenpreise, nach Bedarfsgruppe, 1939, 1966, 1977 und 1982	448	1
Grosshandelspreisindex der Schweiz, nach Monaten, seit 1963	449	1
Grosshandelspreisindex der Schweiz, nach Monaten und Hauptgruppen, 1990 und 1991 ..	450-453	1
Wohnbaukostenindex der Stadt Zürich, seit 1939	454	64
Wohnbaukostenindex der Stadt Zürich, seit 1966	454	64
Wohnbaukostenindex der Stadt Zürich, seit 1977	454	64
Vergleiche mit den anderen Kantonen	456-471	

Index

A

Abattages de bétail	158
Abeilles	155
Abonnements de parcours	216
Abris de protection civile	188
Accidents	230
Actes de poursuites	432
Admissions dans les hôpitaux	422-424
Aérodrome d'Ecuvillens	231
Affluents des rivières	12
Age	
Chômeurs	271
Mariages	95
Pensionnés de la caisse de prévoyance de l'Etat	256
Personnes décédées	99
Population active	114
Population résidante	73-75,81
Agriculture	
Arbres fruitiers	160
Assurance du bétail	259-261
Equipement technique	156
Exploitations	
agricoles	130-139,146-148
Production	151,159
Surface agricole utile	130-137,142-143
Utilisation du sol	142-143
Aide d'assistance	425
Aliénations immobilières	191-195
Altitudes	
Communes	14-17
Extrêmes	8
Lacs	11
Sommets	16
Anes	153
Apatrides	80
Apiculture	155
Appartements de vacances, nuitées	212
Apprentis	393-394
Arbres fruitiers	160
Arrivées dans les établissements hôteliers	205
Assurance	
- AVS-AI	247-254
- contre l'incendie	257
- des bâtiments	257-258
- du bétail	259-261
- soins médico-pharmaceutiques	246
Autocars, autobus	216
Automobiles	216
Autorisations de construire	177-183
Autorités	439-442
Aviculture	155

Avocats	432
Avoine, voir sous Céréales	
AVS-AI	247-254

B

Baccalauréats	393
Banques	242-243
Barrages	198
Bassin des rivières	11
Bateaux	231
Bâtiment	
Activité	176
Assurance	257-258
Effectif des immeubles	184-185,188
Effectif des logements	186-189
Nouvelles constructions	180-183
Bétail	
Abattages	158
Assurances	259-261
Bovins	152-154
Equidés	153
Ovins et caprins	155
Porcins	154
Betteraves	144-146
Bibliothèque	411
Bilan démographique	84-92
Bois livré	164
Bourses d'études	402
Bovins	
Abattages	158
Effectif	152-154
Branches économiques, voir sous Personnes occupées	

C

Caisse de prévoyance de l'Etat	255-256
Caisses locales d'assurance du bétail	261
Camions, voir sous Véhicules	
Camping et Caravaning	212
Canards, voir sous Aviculture	
Capital sociétés anonymes	276-277
Catholiques, voir sous Religion	
Causes de décès	100-103
Célibataires, voir sous Etat civil	
Centrales électriques, voir sous Electricité	
Céréales	
Production	159
Surfaces cultivées	144-146

Cerises, voir sous Arbres fruitiers		Conseil	
Certificats de maturité	393	d'Etat	440
Chalets de vacances, nuitées	212	des Etats	441
Chasse, gibier abattu, permis	166	national	442
Chemins de fer		Conservatoire de Fribourg	395
Trafic	239	Consommation	
Cheptel		- d'énergie électrique	200
Ovin et caprin	155	- de gaz	201
Porcin	154	Indice suisse des prix	444-448
Chèques postaux, voir sous Offices		Construction	
Chevaux, voir sous Equidés		Activité	176
Chèvres, voir sous Cheptel ovin et caprin		Autorisations	177-183
Chiens	157	Contrats d'apprentissage	393-394
Chômage et réduction de		Contribuables	342-344
l'horaire de travail	270-271	Cultures	
Indemnités	272	Céréales	162
Cinémas	411	Fruits	160-161
Circulation routière		Surfaces cultivées	144-146
Accidents	230	Utilisation du sol	142-143
Comptages	224-229		
Personnes condamnées	430	D	
Retraits de permis de conduire	429	Débit des rivières	13
Classes		Décès	98-103
- par caractère de l'école	366	Délits	430-431
- par langue d'enseignement	368	Demandes d'emploi	268
- publiques	364-365	Densité de la population	14-17
Climat	18	Dentistes	418
Colis, voir sous Postes		Dépendance économique	107-108
Colonies de vacances	212	Dépenses	
Colza	144-146	Canton	286-287
Communes		Université	401-402
Bilan démographique	86-92	Députations législatives	
Classification	293	Conseil des Etats	441
Elèves	386-392	Conseil national	442
Finances	303-338	Grand Conseil	439
Fusions de	5	Diplômes	
Impôts	294-302	Certificats de maturité	393
Population résidante	32-59	Diplômes délivrés par l'Ecole	
Surface	14-17	d'ingénieurs de Fribourg	397
Taille	29-31	Diplômes délivrés par l'Université	
Voitures de tourisme	217-223	de Fribourg	400
Communications, voir sous		Districts	
Transports et Postes		Admissions de patients	422-423
Comparaisons avec les autres		Autorisations de construire	177-179
cantons	454-471	Elèves	363,372-373
Comptoirs des banques	242	Exploitations agricoles, surfaces	
Concordats	432	cultivées, équipement technique,	
Condamnations	430-431	personnel	144-146,150-151,156
Confession, voir sous Religion		Immeubles et logements	188
		Médecins, pharmaciens	418
		Ménages	26

Nuitées	211-212	Energie, voir sous Electricité	
Personnel de l'Etat	288-289	Enfants nés vivants	97-98
Population résidante	25,29,67,72,264	Enseignement, voir sous Ecoles et Université	
Superficie	14	Entreprises agricoles, voir sous	
Divorces	96	Exploitations agricoles	
Doctorats délivrés par l'Université		Epargne	243
de Fribourg	400	Equipés	153
Domicile		Equipement techn. de l'agriculture	156
Elèves	385-392	Etablissements publics et	
Personnel de l'Etat	288-289	hôteliers	174,204-211
Population résidante	32-59	Etat civil	
Données naturelles		Contribuables	340
Altitudes	8,14-17	Mariages	94
Bassin des rivières	11	Population résidante	68
Climat	18-19	Etrangers	
Frontières	8-9	Doctorats délivrés par l'Université	
Lacs	11	de Fribourg	400
Rivières	11-13	Etudiants	396
Sommets	10	Licences délivrées par l'Université	
Superficie	14-17	de Fribourg	400
Température	18-19	Main-d'œuvre	265-268
Durée moyenne de séjour	210	Naturalisations	82
		Population résidante	66,78-79,81,264
		Selon le permis	264-266
		Etudiants, voir aussi sous Elèves	
E		Examens d'apprentissage	393
Ecoles, selon le genre	354-392	Excédent des naissances	84-93
Electeurs, voir sous Votations		Exploitation des forêts, voir sous Forêts	
Elections		Exploitations agricoles	
Conseil d'Etat	440	- selon la surface productive	146
Conseil des Etats	441	- selon le mode de possession	
Conseil national	442	des terres	138-139
Grand Conseil	439	Personnel	147-151
Electricité		Zone de montagne	139,147
Approvisionnement	199	Exportation	170-171,173
Caractéristiques des usines			
électriques	198		
Consommation	200	F	
Sources hydrauliques	202	Faillites	432
Elèves		Fécondité légitime	98
Année de naissance	376-377	Femmes nouvellement mariées	
Année de scolarité suivie	378-383	voir aussi sous Sexe	
Caractère de l'école	367	Finances du canton	
Classes	364-366,368	Dépenses	286-287
Commune de domicile	386-392	Fortune	281
District de fréquentation	372-373	Frais pour les routes	291-292
Domicile dans et hors canton	385	Impôts	339-341
Langue maternelle	370-371	Recettes	282-283
Matrice des passages	356-357	Finances des communes	303-333
Pays d'origine	374-375	Forêts	
Religion	384	Bilan	164
Sexe	369	Bois livré	164
Emigrants quotidiens	115		
Emploi, voir sous Personnes occupées			

Effectif des peuplements	163	Indice suisse des prix	
Etat de santé	162-163	à la consommation	444-448
Recettes et Dépenses	164	de gros	449-453
Surface	162	Indice zurichois du coût	
Forme juridique des entreprises	274	de la construction	454
Fortune de l'Etat	281	Installations téléphoniques	238
Frontières	8-9	Instruction, voir sous Ecoles	
Funiculaire	239	Intérêt des placements hypothécaires	243
Fusions de communes	5	Israélites, voir sous Religion	
G			
Gaz, consommation	201	J	
Gibier abattu	166-167	Jeunesse et sport	404-405
Grand Conseil	439	L	
H			
Habitants par km ²	14-17,25	Lacs	11
Herd-Book	154	Lait	151
Holdings	275	Langue maternelle	
Homes pour personnes âgées	426	Epoux vivant ensemble	73
Hommes nouvellement mariés	95	Elèves	370-371
Hôtels		Population résidante	69,71-72
Etablissements	204	Légitimité	98
Lits	204	Lettres, voir sous Postes	
Mouvement hôtelier	205-211	Licences délivrées par	
Taux d'occupation des lits disponibles	211	l'Université de Fribourg	400
Hôpitaux	420-424	Lits d'hôtes disponibles	204
Humidité	18-19	Logements	
Hypothèques	243	Aide aux	190
I			
Immeubles, voir sous Bâtiment et		Appartements autorisés	180-183
Construction		Effectif	184-188
Immigrants quotidiens	115	Nouveaux logements	180-182,189
Importation	170-172	Pièces autorisées	180-183
Impôts, voir aussi sous Recettes du canton		Vacants	189
Canton	339-341	Lois, voir sous Votations	
Contribuables	339-340,342-352	Loisirs	412-415
Fédéral direct	342-352	Longueur	
Rendement	341-345	- des frontières	9
Taux	294-302	- des routes	291
Incendie		M	
Assurance contre l'incendie	257	Machines agricoles	156
Indemnités de la Caisse cantonale		Main-d'œuvre	
d'assurance de l'espèce bovine	259-260	Agricole	147-151
Indice de l'emploi	269	Etrangère	265-268
		Mais	144-146
		Maisons, voir sous Bâtiment	
		Mariages	94-95
		Dissolution	96
		Mariés, voir sous Etat civil	
		Maturité, certificats de	393
		Médecins	418-419
		Ménages	26-28

Migrations alternantes, déplacements quotidiens	115	P	
Militaire		Paroisses	
Recrues	410	Impôts	294-302
Recrutement, résultat de la visite sanitaire	410	Partis politiques	439,442
Motifs légaux de retrait du permis de conduire	429	Patentes, voir sous Etablissements publics	
Motocyclettes, voir sous Véhicules		Patients, admissions dans les hôpitaux	422-424
Moutons, voir sous Cheptel ovin et caprin		Pêche	165
Mouvement de la population		Pendulaires	115
Bilan démographique	84-92	Pensions, pensionnés de la Caisse de prévoyance	255-256
Communes	86-92	Permis de chasse	166
Décès	84-91	de conduire, retraits	429
Mariages	94-95	de pêche	165
Mouvement annuel moyen	84	Personnel	
Mouvement naturel	84-93	Etat de Fribourg	288-289
Naissances	84-93	Exploitations agricoles	147-151
Mouvement naturel, voir sous Mouvement de la population		Personnes	
Mouvement pendulaire, voir sous Migrations alternantes		actives, voir sous Population active	
Moyens de transport	115	assurées pour les soins médicaux	246
Mulets, voir sous Equidés		condamnées	430
		décédées	99-103
		morales	274,341-344
		par ménage	26
		physiques (impôts)	339-341,345-352
N		Personnes occupées	
Naissances	84-93,97-98	- par classe économique	122-125
Naturalisations	82	- par secteur économique	122-125
Nés vivants, voir sous Naissances		Pharmaciens	418
Noix, voir sous Arbres fruitiers		Placement de la main-d'œuvre	268
Notaires	432	Placements hypothécaires	243
Nuitées	206-209,211-212	Places de cinéma	411
		Points frontières extrêmes	8
		Poires, voir sous Arbres fruitiers	
		Pollution	20-21
O		Pommes, voir sous Arbres fruitiers	
Office des chèques postaux	238	Pommes de terre, voir sous Céréales	
Offices postaux	233-235	Population active	
Offres d'emploi	268	- par branche économique	111-113
Oies, canards, voir sous Aviculture		- par classe d'âges	114
Ordre des naissances	98	- par division économique	111-113
Orge, voir sous Céréales		- par sexe	112-114
Origine		Migrations alternantes	115
Elèves	374-375	Moyens de transport	115
Etudiants de l'Université de Fribourg	396	Population légale	60-63
Mariages	94	Population résidente	
Naissances	97	Age	75-77
Population résidente	64,66,71,74,78-80	Cantons	457
Population résidente étrangère	78-79	Communes	32-63
		Densité	14-17,25

Index
Population résidente - Sociétés anonymes

Districts	25,29,72,264
Etat civil	68
Etrangers	66,78-79,81,264
Langue maternelle	69,71-72
Lieu de naissance	
- Origine	74
Origine	64-66,71,74,78-80
Religion	69-70
Sexe	67-68,81,108-109
Taille des communes	29,31
Porcs	154
Possesseurs d'animaux	152-155
Postes	
Trafic des offices postaux	233-235
Poules, voir sous Aviculture	
Poursuites	432
Précipitations	18
Prisons	429
Procédures de concordat	432
Production	
Animaux abattus	158
Bois	164
Céréales	159
Lait	151
Vin	159
Protection civile	188
Protestants, voir sous Religion	
Provenance des élèves	358-362
Prunes, voir sous Arbres fruitiers	

R

Raccordements téléphoniques	237
Raisons sociales inscrites au	
Registre du Commerce	274
Recensement de la population, voir	
sous Population résidente	
Recensement du bétail, voir	
sous Bétail	
Recettes	
Canton	282-285
Communes	303-309,324-338
Forêts	164
Recrues, recrutement	410
Référendums, voir sous Votations	
Registre du Commerce	274
Religion	
Elèves	384
Epoux vivant ensemble	70
Population résidente	69-70

Rendement	
Impôt cantonal	341
Impôt fédéral direct	341-345
Vignes	159
Rentes	
AVS-AI	247-254
Réseaux d'infrastructure pour	
les transports et l'énergie	215
Ressortissants du canton	
Restaurants, voir sous	
Etablissements publics	
Retraits du permis de conduire	429
Revenu cantonal	280
Revenu imposable	345
Rivières	11-13
Routes	
Contributions	292
Dépenses	291
Frais de construction et	
d'entretien	292
Longueur	291
Recettes	291
Ruches, voir sous Apiculture	

S

Saisonniers	264-268
Santé publique	
Homes pour personnes âgées	426
Hôpitaux	420-424
Médecins	418-419
Personnes assurées	246
Pharmaciens	418
Secteurs économiques, voir sous	
Personnes occupées et Population active	
Seigle, voir sous Céréales	
Sexe	
Apprentis	393-394
Chômeurs	271
Demandes et offres d'emploi	268
Elèves	358,369,380-383
Enfants nés vivants	93
Etudiants de l'Université	
de Fribourg	397
Main-d'œuvre étrangère	268
Mariages	95
Migrations alternantes	115
Personnel de l'Etat	288-289
Personnes décédées	99-103
Population active	114
Population résidente	67-68,81
Sinistres de bâtiments assurés	257
Sociétés anonymes	275-277,342

Sol, utilisation	129,142-143	Marchandises	239
Sommets	10	Office des chèques postaux	238
Sources hydrauliques	202	Postes	232-235
Sport		Téléphériques	239
Installations de gymnastique		Téléphonique	236
et de sport	406-409	Voyageurs	239
Jeunesse et sport	404-405	Transports, communications, voir sous	
Stupéfiants	431	Trafic	
Suicides, voir sous Décès		Travailleurs navetteurs	115
Superficie, surface			
Agricole utile	142-143		
Canton	14,129		
Communes	14-17		
Cultivée	144-146		
Cultures fruitières	161		
Districts	14		
Exploitations agricoles	129-137,146		
Forêts	162		
Lacs	11		
Vignes	159		
T		U	
Tabac	144-146	Université	
Taux		Bourses d'études	402
Excédent des naissances	84,93	Dépenses	401-402
Impôts communaux	294-302	Doctorats	400
Impôts paroissiaux	294-302	Etudiants	396-399
Mortalité	84	Licences et diplômes	400
Natalité	84	Populaire	403
Occupation des lits disponibles	211	Usines électriques, voir sous Electricité	
Télégraphes, téléphones		Utilisation du sol	142-143
Installations téléphoniques	238		
Raccordements	237		
Trafic téléphonique	236		
Téléphériques	239		
Température	18-19		
Tourisme			
Appartements et chalets			
de vacances	212		
Arrivées	205		
Camping et Caravaning	212		
Colonies de vacances	212		
Durée moyenne de séjour	210		
Hôtels	204		
Lits	204		
Nuitées	206-209,211-212		
Taux d'occupation des lits	211		
Tracteurs	156		
Trafic			
Aérodrome d'Ecuvillens	231		
Circulation routière, comptages	224-229		
Funiculaire	239		
		V	
		Vaches, voir sous Bovins	
		Valeur	
		de remplacement des bâtiments	
		assurés	258
		des ventes	
		(aliénations immob.)	191-192,194-195
		du bétail bovin assuré	259
		Véhicules immatriculés	216
		Vétérinaires	418
		Viabilité	97
		Victimes de la circulation routière	230
		Vignes	
		Rendement	159
		Surface	159
		Vin, voir sous Vignes	
		Voitures de tourisme	217-223
		Votations	434-438
		Z	
		Zone de montagne	139,147,150

Stichwortverzeichnis

A

Abstimmungen	434-438
Ackerbau	
Anbauflächen	144-146
Pflanzen	142-146
Advokaten	432
Äpfel, siehe Obstbäume	
Ärzte	418-419
AHV-IV	
Leistungen	247-254
Aktiengesellschaft	275-278,342
Alter	
Arbeitslose	271
Eheschliessende	95
Erwerbspersonen	114
Todesfälle	99,102-103
Pensionierte der Pensionskasse des Staatspersonals	256
Wohnbevölkerung	75-77
Altersheime	426
Anschlüsse, nach Telefonnetz	237
Anwälte	432
Apotheker	418
Arbeiter	
Landwirtschaft	148-151
Arbeitsamt	268
Arbeitskräfte	
Ausländische	264-268
Arbeitslose	
Alter	271
Arbeitslosenentschädigungen	272
Ganzarbeitslose	271
Arbeitsstätten	118-121
Aufenthaltsdauer, im Fremdenverkehr	210
Ausfuhr	170-173
Ausgaben	
Kanton	286-287
Universität	401-402
Aushebung	
Resultat der sanitärischen Untersuchung	410
Ausländer	
Arbeitskräfte	265-268
Aufenthaltsbewilligung	264-268
Einbürgerungen	82
Geschlecht	81
Studierende der Universität Freiburg	396
Wohnbevölkerung	78-79,264
Automobile, siehe Fahrzeuge	
Aviatic, siehe Flugverkehr	

B

Banken	
Bankstellen	242
Spartätigkeit und Hypothekaranlagen	243
Verzinsung der Hypothekaranlagen	243
Baugewerbe	
Anzahl der bewilligten Garagen	180-183
Anzahl der bewilligten Wohnungen	180-183
Anzahl der bewilligten Zimmer	180-183
Bauernhäuser	180,184
Bauperiode	184
Bautätigkeit	176
Besetzte Wohnungen	187
Bewilligte Bauten	177-183
Ferienhäuser	180,184
Kostenbetrag der Bauten	177-183
Leerstehende Wohnungen	189
Wohnräume	180-183
Behörden	439-442
Berggipfel	10
Beruflicher Nachwuchs	393-394
Berufsschulen, Lehrlinge	393-394
Berufstätige	
Ausländer	265-268
Benutztes Verkehrsmittel	115
Pendler	115
Weibliche	109,113,114
Wirtschaftsabteilung	110-113
Beschäftigungsindex	269
Beschäftigte	
Wirtschaftsart	122-125
Wirtschaftssektoren	122-125
Besetzung der verfügbaren Gastbetten	211
Betäubungsmittelgesetz	431
Betreibungen	432
Betriebe	
Landwirtschaftliche	129-139
Bevölkerung	
Alter	75-77
Bewegung	84
Bezirke	25
Dichte	14-17,25
Erwerb	107-114
Geburtsort	74
Gemeinden	29,31-63
Geschlecht	67-68
Haushaltungen	26-28
Heimat	71

Heimatkanton	64	Einfuhr	170-172
Konfession	69-70	Einkommens- und	
Muttersprache	69,71-73	Vermögenssteuern	339-340
Nichterwerbspersonen	107-109	Einmündung	12
Zivilstand	68	Einnahmen des Kantons	282-285
Bevölkerungsbewegung		Einwohner pro km ²	14-17,25
Geburten	84-93,97-98	Einzugsgebiete der Haupt- und	
Gemeinde	86-92	Nebenflüsse	11-12
Todesfälle	84-93	Elektrizität	
Heiraten	93-95	Beschaffung	199
Jahresmittel	84	Elektrizitätswerke	198
Natürliche Bewegung	84-93	Staumauern	198
Bezirke		Stromverbrauch	200
Gesamtfläche	14	Wasserkräfte	202
Haushaltungen	26	Energie	198-202
Grenzen	9	Enten, Gänse, siehe Geflügel	
Landwirt. Betriebe	130-137	Entzug von Führerausweisen	429
Schüler	372-373	Ertrag	
Wohnbevölkerung	25	Landwirtschaftsprodukte	159
Bibliothek	411	Weinernte	159
Bienen	130	Erwerbende, siehe Berufstätige	
Bildung, siehe Erziehung		Erwerbsart, siehe Beschäftigte und	
Birnen, siehe Obstbäume		Wirtschaftsgruppen	
Bodenbenützung	142-143	Erwerbspersonen	
Brandversicherung	257	Altersklasse	114
C		Geschlecht	114
Camping	212	Wirtschaftsabteilung	110-113
D		Erwerbszugehörigkeit	107-109
Diplome		Erziehung	
Doktorate	400	Schulen	354-392
Lizentiate	400	Lehrlinge	393-394
Maturität	393	Universität	396-397
Höhere Techn. Lehranstalt	397	Esel	153
Direkte Bundessteuer		F	
Aktiengesellschaften	342	Fabriken, siehe Industrielle Betriebe	
Einkommen der natürlichen		Fahrausweisenzug	429
Personen	344-352	Fahrzeuge	216
Genossenschaften	343	Familienhaushaltungen	26-28
Übrige juristische Personen	344	Ferienhaus	177,180,184,212
Doktorate der Universität Freiburg	400	Feuerversicherung	257
E		Finanzen	
Eheaufösungen	96	Ausgaben des Kantons	286-287
Ehelich Geborene	93,97-98	Direkte Bundessteuer	341-352
Eheliche Fruchtbarkeit	98	Gemeinde- und	
Eheschliessungen	94-95	Pfarreisteuern	294-302
Eidg. Abstimmungen	434-437	Kantonseinnahmen	282-285
Einbürgerungen	82	Staatssteuerertrag	341
		Staatsvermögen	281
		Strassen	291-292
		Vermögenssteuern	339-340

Stichwortverzeichnis**Fischfang, Patente - Handelsregister**

Fischfang, Patente	165
Flächen	
Anbau	144-146
Bezirke	14
Gemeinden	14-17
Kanton	14,129
Landwirtschaftliche Betriebe	130-137
Obstbäume	160-161
Seen	11
Wälder	162
Weinberge	159
Flugverkehr	231
Flüsse	
Einmündung	12
Einzugsgebiet	11
Mittlere Jahresabflussmenge	13
Frauenarbeit nach Wirtschaftsabteilung	113
Freizeit	412-415
Fremdenverkehr	
Ankünfte	205
Aufenthaltsdauer	210
Besetzung der Gastbetten	211
Ferienhäuser	212
Ferienkolonien	212
Ferienwohnungen	212
Gastbetten	204
Hotelbetriebe	204
Logiernächte	206-209,211-212
Zelte und Wohnwagen	212
Fruchtbarkeit, eheliche	98
Führerausweisentzug	429
Fürsorge	
AHV-IV	247-254
Leistungen	425
Staatspersonal	255-256
Fürsprecher	432
G	
Gänse, Enten, siehe Geflügel	
Garagen	179-183
Gas	201
Gastbetten	204
Gaststätten	174
Gebäude	
Neuerstellte	180-183
Versicherung	257-258
Geburten	84-93,97-98
Gefängnis	429
Geflügel	155
Gemeinden	
Bevölkerungsbewegung	86-92
Direkte Bundessteuer	346-352

Landwirtschaftsbetriebe	131-137
Flächen	14-17
Fremdenverkehr	205-207
Grösse	29-31
Klassifizierung	293
Personenwagen	217-223
Schüler	386-392
Steuern	294-302
Wohndichte	14-17
Wohnbevölkerung	32-61
Zusammenschluss	5
Gerste, siehe Getreide	
Geschlecht	
Ausländer	81
Erwerbspersonen	112-113
Geburten	93
Todesfälle	93,99-103
Heiraten	95
Schüler	358,369,380-383
Lehrlinge	393-394
Wohnbevölkerung	46-59,67,81
Gesellschaften	
Aktiengesellschaften	275-278
Holdinggesellschaften	275-278
Gesprächsverkehr	236
Gestorbene, siehe Todesfälle	
Gesundheitswesen	
Altersheime	426
Ärzte	418-419
Apotheker	418
Krankenpflegeversicherte	246
Pflegeheime	426
Spitäler	420-424
Getränkhandel	174
Getreide	
Anbauflächen	144-146
Produktion	159
Grenzen	
Äusserste Grenzpunkte	8
Länge	9
Grosshandelspreisindex	449-453
Grossratswahlen	439
Güterverkehr	239
H	
Hafer, siehe Getreide	
Hafttage	429
Handänderungen	191-195
Handel	
Gaststätten und Getränkehandel	174
Handelsregister	274

Häuser, siehe Gebäude	
Haushaltungen	26-27
Heimatland	
Ausländer	78-80
Eheschliessende	94
Heimatkanton	64
Lebendgeborene	97
Schüler	374-375
Heiraten	94-95
Herd-Book	154
Höhe	
Berggipfel	10
Holdingsgesellschaften	275-278
Holzabgabe	164
Hospitalisierte Patienten	422-424
Hotel- und Gastgewerbe	
Fremdenverkehr	204-212
Gastbetten	204
Hotelbetriebe	204
Hühner, siehe Geflügel	
Hypotheken	243-244
Hundebestand	157
I	
Indexquoten	448
J	
Jagd	166-167
Jahresabflussmenge der Flüsse	13
K	
Kanton	
Bibliothek	411
Finanzen	280-287
Oberfläche	129
Kapital der Aktiengesellschaften	275-278
Kartoffeln, siehe Getreide	
Kinder	
Lebendgeborene	97-98
Neugeborene	97-98
Kinos	411
Kirschen, siehe Obstbäume	
Klassen	
- nach Schulart	366
- nach Unterrichtssprache	368
Klima	18-19

Konfession	
Schüler	384
Wohnbevölkerung	69-70
Konkurse	432
Kraftwerke, siehe Energie	
Kriminalität	429
Kühe	
Bestand	152-154
Milchproduktion	151
Schlachtungen	158
Kultur, siehe Erziehung	
Kulturen	
Bodenbenützung	142-143
Erträge	151,159
Flächen	144-146
Getreide	159
Obst	160-161

L

Landwirtschaft	
Anbauflächen	144-146
Berggebiet	139,147
Betriebe	129-139,146
Betriebsleiter	150
Bodenbenützung	142-143
Maschinen	156
Obstbaumbestand	160-161
Produktion	151,159
Technische Ausrüstung	156
Vieh	152-155
Viehversicherung	259-261
Landesindex der Konsumentenpreise	444-448
Länge der Kantonsgrenzen	8-9
Lastwagen, siehe Fahrzeuge	
Lebendgeborene	84-93,97-98
Lehrlinge	393-394
Lizentiate	400
Logiernächte	206-209,211-212
Luftschadstoffbelastung	20-21
Luftverkehr, siehe Flugverkehr	

M

Mais	142-143
Maschinen, landwirtschaftliche	156
Maturitätszeugnisse	393
Maultiere	153
Milch	151
Militär	
Aushebung	410
Rekruten	410

Schülerzahl nach Klassen	364-365	Studierende	
Staatsangehörigkeit	374-375	Höhere Techn. Lehranstalt	397
Übergangsmatrix	356-357	Universität Freiburg	
Wohngemeinde	386-392	- Ausländer	396
Wohnkanton	385	- Fakultäten	396-397
Schutzraumbauten	188	- Geschlecht	397
Schweinebestand	154	- Schweizer	396
Seen		T	
Naturseen	11	Tabak	142-146
Stauseen	11	Technische Ausrüstung, landw.	156
Selbstmord, siehe Todesfälle		Telefon	
Sozialfürsorge	425	Anschlüsse	236-237
Spartätigkeit	243	Einrichtungen	238
Spitäler	420-424	Verkehr	236
Sport		Temperatur	18-19
Jugend und Sport	404-405	Tierärzte	418
Sprache, siehe Muttersprache		Tiere, geschlachtete	158
Staatenlose	66,78-81	Todesfälle	84-93,99-103
Staatsangehörigkeit		Todesursachen	100-103
Schüler	374-375	U	
Wohnbevölkerung	78-81	Unfälle	230
Staatsrat	440	Universität	
Staatspersonal	288-290	Ausgaben	401-402
Staatssteuern	341	Ausländer	396
Staatsvermögen	281	Doktorate	400
Ständerat	441	Fakultäten	396-397,400
Staumauern	198	Lizentiate	400
Stauseen	11	Schweizer	396
Sterbefälle		Stipendien	402
Bevölkerungsbewegung	84-93	Volkshochschule	403
Strassenverkehrsunfälle	230	Unternehmungsformen	
Todesursachen	100-103	Aktiengesellschaften	275-278
Steuern		Handelsregister	274
Direkte Bundessteuer	341-352	Holdinggesellschaften	275-278
Einkommens- und Vermögenssteuern	339-340	Ursprung, siehe Heimat	
Gemeindesteuern	294-302	Ursprungsland, siehe Heimatland	
Pfarreisteuern	294-302	V	
Staatssteuerertrag	341	Velos, siehe Fahrzeuge	
Steuerpflichtige	339-340	Vergleiche mit den anderen	
Verteilung nach Einkommen	339	Kantonen	456-471
Stipendien	402	Verkehr	
Strassen		Bahnen	239
Bau	292	Flugverkehr	231
Beiträge	292	Fremdenverkehr	204-212
Entzug von Führerausweisen	429	Infrastrukturnetz	215
Einnahmen und Aufwendungen	291-292	Luft- und Standseilbahn	239
Länge	291	Postcheckamt	238
Unfälle	230		
Verkehrszählung	224-229		
Verurteilte	429-430		
Stromverbrauch	200		

Postverkehr	232-235
Telefon	238
Unfälle	230
Verkehrsmittel	216-223
Verkehrszählung	224-229
Versicherung	
AHV-IV	247-254
Feuer	257
Gebäude	258
Vieh	259-261
Verurteilte	430-431
Veterinäre, siehe Tierärzte	
Vieh	
Bestand	152-155
Schlachtungen	158
Versicherungen	259-261
Viehbesitzer	152-155
Volksabstimmungen	434-438
Volkseinkommen	280
Volkvertretungen	
Grosser Rat	439
Nationalrat	442
Ständerat	441

Wohnbevölkerung	
Alter	75-77
Ausländer	46-59,66,78-81,264
Bezirke	25
Dichte	14-17,25
Geburtsort	74
Gemeinden	29-63
Geschlecht	67-69,76-77
Heimatkanton	64
Kantone	457
Konfession	69-70
Muttersprache	69,71-73
Ursprung	64-66
Zivilrechtlich	60-63
Zivilstand	70
Wohngemeinde	
Schüler	386-392
Staatspersonal	288-289
Wohnungen	
Anzahl der bewilligten	177-183
Besetzte	184-188
Leerstehende	189
Neuerstellte	189
Wohnungsbau, Hilfe für	190
Wohnwagen und Logiernächte	212

W

Wahlen	
Grosser Rat	439
Nationalrat	442
Staatsrat	440
Ständerat	441
Wälder	
Besitzer	162
Einnahmen und Ausgaben	164
Flächen	162
Gesundheitszustand	162-163
Holzabgabe	164
Waldebestand	163
Wasserkräfte	202
Wehrsteuer, siehe direkte Bundessteuer	
Weinberge	
Ertrag	159
Flächen	159
Weizen, siehe Getreide	
Wild, erlegtes	166-167
Wirtschaftsgruppen	
Ausländische Arbeitskräfte	265-268
Beschäftigte	122-125
Betriebe	118-121
Wirtschaftssektoren	
Beschäftigte	122-125

Z

Zahnärzte	418
Zelte, Logiernächte	212
Zentralgefängnis	429
Ziegen	163
Zivilstand	
Eheschliessende	94
Wohnbevölkerung	68
Zusammenschluss der Gemeinden	5
Zürcher Index der Wohnbaukosten	454
Zwangsverwertungen	432
Zwetschgen, siehe Obstbäume	

