

Annuaire
statistique du canton
de Fribourg

Statistisches
Jahrbuch
des Kantons Freiburg

1977

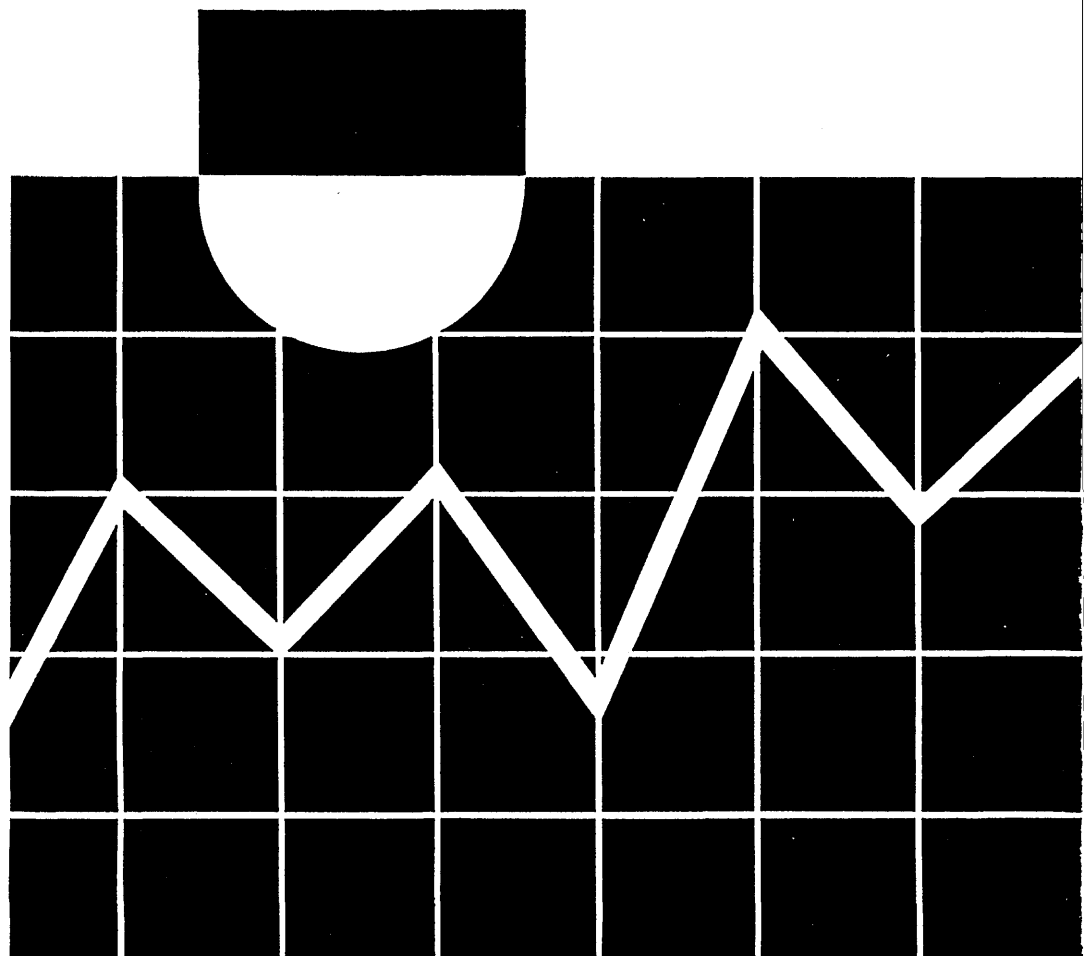

1977

Annuaire statistique Statistisches Jahrbuch

Service d'informatique et de statistique
de l'Etat de Fribourg

Amt für Informatik und Statistik
des Kantons Freiburg

Direction de l'Intérieur, de l'Industrie, du Commerce et de
l'Artisanat

Direktion des Innern, der Industrie, des Handels und des
Gewerbes

Adresses utiles**Numéro de téléphone
Telefonnummer****Dienliche Adressen**

Bureau Fédéral de Statistique
Hallwylstrasse 15
3003 BERNE

(031) 61 86 11

Eidgenössisches Statistisches Amt
Hallwylstrasse 15
3003 BERN

Office Fédéral de l'Industrie
des Arts et Métiers et du Travail
(OFIAMT)
Bundesgasse 8
3003 BERNE

(031) 61 29 44

Bundesamt für Industrie,
Gewerbe und Arbeit
Bundesgasse 8
3003 BERN

Indice suisse des prix
à la consommation

(031) 61 29 74

Landesindex der
Konsumentenpreise

Service d'informatique et de
Statistique de l'Etat de
Fribourg (SISEF)
Route de la Chassotte 190
1700 FRIBOURG

(037) 83 35 11

Amt für Informatik und
Statistik des Kantons
Freiburg (AIS)
Route de la Chassotte 190
1700 FREIBURG

Introduction

La septième édition de l'annuaire statistique du canton de Fribourg présente vingt-cinq tableaux nouveaux, dont plusieurs sont détaillés par district et par commune. La publication de statistiques au niveau régional rencontre de plus en plus d'intérêt en raison du nombre croissant d'études d'aménagement et de développement effectuées dans notre canton. Toutefois, faute de place nombre de statistiques par commune ne figurent pas dans cette édition, mais peuvent être consultées au Service d'informatique et de statistique.

Si l'on passe en revue la liste des nouveaux tableaux, nous trouvons tout d'abord une statistique de la population étrangère par pays et par sexe depuis 1971. Plusieurs tableaux concernent le recensement fédéral des entreprises de 1975 et présentent de nouvelles données par lieux de travail, par branches d'activité et par grandeur de l'entreprise. Pour l'agriculture, les nouveaux tableaux traitent surtout des exploitants, de la main-d'œuvre et de l'équipement technique. Une statistique des logements mis sur le marché et une autre des logements vacants ont également été introduites dans cette édition. Un tableau évolutif par commune du nombre de voitures de tourisme est également publié pour la première fois. C'est également le cas pour plusieurs tableaux concernant le chômage.

Le domaine de l'instruction publique a été élargi par l'introduction d'une statistique sur l'effectif des classes primaires depuis l'année scolaire 1970/71 et celui de la santé publique par une statistique de la provenance des patients dans les hôpitaux du canton. Six nouveaux indicateurs viennent augmenter le nombre des comparaisons intercantionales.

Afin de la rendre comparable à celle qui est publiée au niveau fédéral, la statistique des entreprises industrielles soumises à la loi sur le travail est présentée sous une forme nouvelle. De même, vu le manque de données récentes, malgré un besoin croissant, les statistiques de l'AVS ont dû être remaniées.

Dans le domaine des mises à jour, signalons que les chiffres définitifs du recensement fédéral des entreprises 1975 concernant le nombre de personnes occupées par commune et par secteur économique sont publiés pour la première fois.

En exprimant à nouveau, notre reconnaissance à toutes les inlassables collaborations dont bénéficie la réalisation de cet annuaire, nous souhaitons que la présente édition réponde encore mieux que les précédentes au besoin de ses nombreux utilisateurs.

Service d'informatique et de statistique
de l'Etat de Fribourg
G. Dutoit

Vorwort

In der siebten Auflage des Statistischen Jahrbuchs werden 25 neue Tabellen veröffentlicht, wovon einige mit Daten nach Bezirk und Gemeinde aufgliedert sind. Das Interesse an den regionalen Zahlen nimmt immer mehr zu. Diese Tatsache beruht auf der wachsenden Zahl von durchgeführten Wirtschafts- und Entwicklungsstudien in unserem Kanton. Einige Statistiken nach Gemeinde konnten jedoch aus Platzmangel nicht in dieser Ausgabe ausgedrückt werden. Sie stehen aber jederzeit beim Amt für Informatik und Statistik zur Einsichtnahme bereit.

Unter den neuen Tabellen finden wir zunächst eine Statistik über die ausländische Wohnbevölkerung, aufgeteilt nach dem Ursprungsland und nach Geschlecht, seit dem Jahr 1971. Zum ersten Mal werden in einigen Tabellen hinsichtlich der eidgenössischen Betriebszählung von 1975 Ergebnisse nach Arbeitsstätten, nach Wirtschaftsart und nach Betriebsgrösse veröffentlicht. Auch der Landwirtschaft werden neue Tabellen gewidmet, die über Betriebsleiter, Arbeiter und technische Ausrüstung Auskunft geben. In weiteren Tabellen sind Zahlen über das Baugewerbe zu finden, wie z.B. neuerstellte und leerstehende Wohnungen. Was den Verkehr betrifft, so wurden Angaben über Personenwagen nach Gemeinden neu mit in dieser Auflage aufgenommen. Auch das Kapitel Arbeitslosigkeit wurde durch mehrere Aufstellungen erweitert.

Was die Schulstatistik betrifft, so wurden in einer neuen Tabelle der Schülerbestand der Primarschule seit dem Schuljahr 1970/71 zusammengestellt. Auf dem Gebiet des Gesundheitswesens sind in einer Statistik Angaben über Patienten zu finden, die sich in den Spitälern des Kantons aufhalten, aufgeteilt nach Herkunft. Sechs neue Indikatoren erhöhen die Anzahl der Vergleiche mit den anderen Kantonen. Die Statistik der industriellen Betriebe, die dem Arbeitsgesetz unterstellt sind, wurde neu überarbeitet, um sie vergleichbar zu halten mit dem, was auf Bundesebene veröffentlicht ist. Aufgrund von fehlenden neuen Angaben und trotz des anwachsenden Bedarfs, mussten die Tabellen der AHV neu gestaltet werden.

Die endgültigen Zahlen der eidgenössischen Betriebszählung von 1975 hinsichtlich der Beschäftigten nach Gemeinde und nach Wirtschaftssektor sind in dieser Auflage erfasst.

Erneut möchten wir all denjenigen unsere Anerkennung aussprechen, die uns bei der Verwirklichung dieses Jahrbuchs behilflich waren. Wir wünschen, dass diese Auflage noch mehr Antworten auf die vielen Fragen der zahlreichen Benutzer geben kann.

Amt für Informatik und Statistik
des Kantons Freiburg
G. Dutoit

Contenu de l'annuaire	Page Seite	Inhalt des Jahrbuches
Introduction	3	Vorwort
Données naturelles	7	Natürliche Verhältnisse
Population	19	Bevölkerung
Mouvement démographique	69	Bevölkerungsbewegung
Population active, recensements fédéraux de la population	97	Aktive Bevölkerung, Eidgenössische Volkszählungen
Personnes occupées, recensement fédéral des entreprises	123	Beschäftigte, Eidgenössische Betriebszählungen
Agriculture, sylviculture, chasse et pêche . . .	145	Land- und Forstwirtschaft, Jagd und Fischerei
Industrie et commerce	189	Industrie und Handel
Construction et logement	195	Bautätigkeit und Wohnungen
Energie	211	Energie
Tourisme	215	Fremdenverkehr
Transports et communications	223	Verkehr
Epargne et crédit	251	Sparen und Kredit
Assurances	255	Versicherungen
Main d'œuvre étrangère, placement, chômage	265	Ausländische Arbeitskräfte, Vermittlungs- tätigkeit, Arbeitslosigkeit
Forme juridique des entreprises	273	Unternehmungsformen
Finances publiques	277	Öffentliche Finanzen
Education, gymnastique et sports, culture, loisirs	333	Erziehung, Turnen und Sport, Kultur, Unterhaltung
Santé publique	359	Gesundheitswesen - Öffentliche Gesundheitspflege
Justice et police	365	Justiz und Polizei
Vie politique	371	Politik
Indice suisse des prix à la consommation . . .	397	Landesindex der Konsumentenpreise
Comparaisons avec les autres cantons	401	Vergleiche mit den anderen Kantonen
Sources	414	Quellen
Table des matières	416	Tabellenverzeichnis
Index	433	Stichwortverzeichnis

Explications des signes

Un trait (-) à la place d'un nombre signifie zéro (néant).

Un zéro (0 ou 0,0, etc.) à la place d'un autre nombre signifie une quantité inférieure à la moitié de l'unité numérique correspondante.

Un point (.) à la place d'un nombre signifie qu'il est impossible de déterminer la donnée numérique correspondante, les conditions nécessaires n'étant pas remplies.

Un astérisque (*) à la place d'un nombre signifie que la donnée numérique ne peut être obtenue ou qu'elle n'a pas été établie.

Zeichenerklärung

Ein Strich (-) an Stelle einer Zahl bedeutet Null (nichts).

Eine Null (0 oder 0,0 usw.) an Stelle einer anderen Zahl bedeutet eine Grösse, die kleiner als die Hälfte der verwendeten Zählinheit ist.

Ein Punkt (.) an Stelle einer Zahl bedeutet, dass die Zahlenangabe nicht möglich ist, weil die begrifflichen Voraussetzungen dazu fehlen.

Ein Stern (*) an Stelle einer Zahl bedeutet, dass die Zahlenangabe nicht erhältlich oder nicht erhoben worden ist.

Remarque

En ce qui concerne les fusions ou les divisions de communes, les données publiées tiennent compte de la situation de la commune à la date à laquelle elles se réfèrent. Les plus récentes modifications sont les suivantes:

- 1968: Fusion de la commune de La Rougève avec Semsales
Nom actuel de la commune: Semsales
- 1969: Fusion de la commune d'Eschiens et Villangeaux avec Ecublens
Nom actuel de la commune: Ecublens
- 1970: Fusion de la commune de Villars-d'Avry avec Pont-en-Ogoz
Nom actuel de la commune: Le Bry
- 1970: Fusion de la commune de Marly-le-Petit avec Marly-le-Grand
Nom actuel de la commune: Marly
- 1971: Fusion de la commune de Neuhaus avec Plasselb
Nom actuel de la commune: Plasselb
- 1972: Fusion de la commune d'Illens avec Rossens
Nom actuel de la commune: Rossens
- 1972: Fusion de la commune de Macconnens avec Villarimboud
Nom actuel de la commune: Villarimboud
- 1974: Fusion de la commune de Coussiberlé avec Courlevon
Nom actuel de la commune: Courlevon
- 1975: Fusion de la commune de Burg avec Murten
Nom actuel de la commune: Murten
- 1976: Fusion de la commune de Chésalles avec Marly
Nom actuel de la commune: Marly
- 1977: Fusion de la commune de Cutterwil avec Belfaux
Nom actuel de la commune: Belfaux
- 1977: Fusion de la commune de Sales avec Ependes
Nom actuel de la commune: Ependes
- 1978: Fusion des communes du Saulgy et Villaranon avec Siviriez
Nom actuel de la commune: Siviriez

Anmerkung

Was die Gemeindefusionen oder die Gründung neuer Ortschaften anbelangt, so beziehen sich die veröffentlichten Angaben auf die Lage der Gemeinden am gegebenen Zeitpunkt. Die letzten Änderungen sind:

- 1968: Zusammenschluss der Gemeinde La Rougève mit Semsales
Neue Benennung: Semsales
- 1969: Zusammenschluss der Gemeinde Eschiens und Villangeaux mit Ecublens
Neue Benennung: Ecublens
- 1970: Zusammenschluss der Gemeinde Villars-d'Avry mit Pont-en-Ogoz
Neue Benennung: Le Bry
- 1970: Zusammenschluss der Gemeinde Marly-le-Petit mit Marly-le-Grand
Neue Benennung: Marly
- 1971: Zusammenschluss der Gemeinde Neuhaus mit Plasselb
Neue Benennung: Plasselb
- 1972: Zusammenschluss der Gemeinde Illens mit Rossens
Neue Benennung: Rossens
- 1972: Zusammenschluss der Gemeinde Macconnens mit Villarimboud
Neue Benennung: Villarimboud
- 1974: Zusammenschluss der Gemeinde Coussiberlé mit Courlevon
Neue Benennung: Courlevon
- 1975: Zusammenschluss der Gemeinde Burg mit Murten
Neue Benennung: Murten
- 1976: Zusammenschluss der Gemeinde Chésalles mit Marly
Neue Benennung: Marly
- 1977: Zusammenschluss der Gemeinde Cutterwil mit Belfaux
Neue Benennung: Belfaux
- 1977: Zusammenschluss der Gemeinde Sales mit Ependes
Neue Benennung: Ependes
- 1978: Zusammenschluss der Gemeinde Le Saulgy und Villaranon mit Siviriez
Neue Benennung: Siviriez

Données naturelles
Natürliche Verhältnisse

Longueur des frontières

Länge der Kantonsgrenzen

Cantons limitrophes - Grenzkantone	Longueur de la frontière - Grenzlänge km	
	sans les enclaves ohne Enklaven	avec les enclaves mit Enklaven
Bern	112	125
Vaud	189	285
Total	301	410

Points frontières extrêmes

Äusserste Grenzpunkte

Point extrême Grenzpunkt	Latitude, Longitude Breite, Länge	Lieu Ort
Septentrional-Nördlicher	47° 0' 35" latitude Nord nördliche Breite	Fraeschels
Méridional - Südlicher	46° 26' 20" latitude Nord nördliche Breite	Chaux de Naye
Oriental - Östlicher	5° 2' 40" longitude Est östliche Länge	Pâturage de Wannels (Planfayon)
Occidental - Westlicher	a) sans les enclaves ohne Enklaven 4° 27' 30" longitude Est östliche Länge	Auboranges
	b) avec les enclaves mit Enklaven 4° 24' 50" longitude Est östliche Länge	Vuissens

Altitudes extrêmes

Höchste, tiefste Punkte

Altitudes extrêmes	Endroit	Altitude Höhe ü. M.	Ort	Höchste, tiefste Punkte
Point culminant	Vanil Noir	2 389	Vanil Noir	Höchster Punkt
Village le plus élevé	Bellegarde	1 030	Jaun	Höchstgelegenes Dorf
Point le plus bas	Rive du lac de Neuchâtel	432	Ufer des Neuenburgersee	Tiefster Punkt
Village à l'alt. la plus basse	Portalban	433	Portalban	Tiefstgelegenes Dorf

Quelques sommets du canton et leur altitude

Ausgewählte Berggipfel des Kantons und ihre Höhe ü. M.

Régions, sommets	Altit. m.	Gebiete, Berggipfel	Höhe ü. M.
Aiguille (L')	1 713	Paray (Pointe de)	2 374
Alpettes (Les)	1 413	Patraflon	1 916
Aubert (Corne)	2 036	Perré (Gros)	2 208
Balachaux (Pointe de)	1 976	Plagersflue	1 307
Berra (La)	1 719	Pucelles (Les):	
Bimis (Dent des)	2 158	Cime centrale	2 090
Birenflue	2 123	Pointe à l'échelle	2 088
Bourgo (Dent du)	1 909	Porte de Savigny	2 017
Bremingard	1 664	Vanil de la Gobetta	2 109
Brenleire (Dent de)	2 353	Recardets (Les)	1 857
Broc (Dent de)	1 829	Rippa	1 725
Cape au Moine	1 941	Rotenchasten	2 217
Chällihorn	1 968	Ruth (Dent de)	2 236
Chamois (Dent du)	1 830	Sattelspitzen	2 123
Chörblispitz	2 102	Savigny (Dent de)	2 252
Chaux de Naye (Grande)	1 982	Schafarnisch	2 107
Combiflue	2 055	Schafberg	2 235
Corbetta	1 400	Schopfenspitz	2 104
Coursis (Les)	1 864	Schwylberg	1 645
Cousimbert (Le)	1 633	Spitzflue	1 951
Cray (Pointe de)	2 070	Teysachaux	1 909
Cray (Pra de)	2 197	Teuschlismad	2 094
Ecri (Vanil de l')	2 375	Tornette (Arche de la)	2 029
Euschelsflue	1 952	Tours (Rocher des)	2 243
Fochsenflue	1 975	Tremetta	1 914
Folliéran (Dent de)	2 340	Tsermon	2 140
Gastlosen	1 935	Van (Le)	1 966
Gemschgrätli	2 106	Vanil des Artses	1 993
Gibloux (Le)	1 206	Vanil Carré (Gros)	2 195
Hautaudon (Dent de)	1 871	Vanil du Croset	2 110
Herbette (Tête de l')	2 261	Vanil Noir	2 389
Hochmatt	2 152	Vanils des Raveires	2 012
Kaiseregg	2 185	Vanil Blanc ou de l'Ombriau	1 827
Lys (Dent de)	2 014	Vounetse (Dent de)	1 813
Maischüpfenspitz	2 085	Vudalla (La)	1 668
Märe	2 087	Vully (Mont)	653
Merlas (Les)	1 908	Vuarat (Mont)	985
Molésou (Le)	2 002	Wandflue	2 133
Morteys (Les)	1 970	Widdergalm	2 174
Niremont	1 514		

Remarque: Il peut exister une certaine divergence dans l'appellation des sommets ou l'orthographe de leur nom entre l'usage courant et les nouvelles cartes 1:25 000 du Service topographique fédéral.

Bemerkung: Gewisse Unterschiede zwischen der üblichen Benennung oder Rechtschreibung der Berggipfel und derjenigen der neuen Landeskarte 1:25 000 des Eidg. Topographischen Dienstes sind möglich.

Lacs naturels

Natureseen

Lacs	Surface	Altitude moyenne m s. m.	Profondeur maximum
Seen	Fläche	Mittlere Höhe ü. M.	Grösste Tiefe
	km ²	m	m
Lac de Neuchâtel - Neuenburgersee	218,3	429	153
dont partie fribourgeoise			
davon freiburg. Anteil	53,1		
Lac de Morat - Murtensee	23,0	429	46
dont partie fribourgeoise			
davon freiburg. Anteil	14,3		

Lacs artificiels

Stauseen

Lacs	Début et fin des travaux	Surface	Cote de retenue maximum m s. m.	Profondeur maximum
Seen	Baubeginn und Baubeendung	Fläche	Maximale Stauquote ü. M.	Grösste Tiefe
		km ²	m	m
Lac de la Gruyère	1946–1948	9,42	677	75
Lac de Schiffenen	1961–1962	4,25	532	38
Lac de Montsalvens	1918–1920	0,74	801	53
Lac de Lessoc	1969–1973	0,20	774	.
Lac de Pérolles	1872, 1909 ¹	0,35	553	.

¹2 étapes de construction

Etendue du bassin des rivières et affluents

Einzugsgebiete der Haupt- und Nebenflüsse

Rivières principales, affluents Haupt-, Nebenflüsse	Etendue du bassin Einzugsgebiet km ²	dont fribourg. wovon freib.
	Total	
Broye	853,560	.
Sarine - Saane	1892,001	1180,500
Gérine	85,381	85,381
Glâne	193,294	193,294
Singine - Sense	432,830	.
Veveysse	40,000	.
Total	3497,106	1459,175

Quelques rivières du canton

Ausgewählte Flüsse des Kantons

Nom du cours d'eau Name des Flusses	Affluent de Nebenfluss von	Lieu de l'embouchure Standort der Einmündung
Arbogne	Broye	Salavaux
Bibere	Grand Canal	Bellechasse
Biorde	Broye	Palézieux
Broye	Lac de Neuchâtel	La Sauge
Chandon	Lac de Morat - Murtensee	Faoug
Gérine - Aegera	Sarine - Saane	Marly
Glâne (Grande)	Sarine - Saane	Pont de la Glâne
Glâne (Petite)	Broye	Pont de Salavaux
Gottéron - Galternbach	Sarine - Saane	Fribourg
Hongrin	Sarine - Saane	Montbovon
Javro	Jogne - Jaunbach	Crésuz
Jogne - Jaunbach	Sarine - Saane	Broc
Lembe	Broye	Granges
Mionna	Broye	Palézieux
Motélon	Jogne - Jaunbach	Lac de Montsalvens
Neirigue	Glâne	Chavannes s/Orsonnens
Sarine - Saane	Aar	Wileroltigen
Singine - Sense	Sarine - Saane	Laupen
Singine Chaude - Warme Sense	Singine - Sense	Zollhaus
Singine Froide - Kalte Sense	Singine - Sense	Zollhaus
Sionge	Sarine - Saane	Praz des Auges, Gumefens
Sonnaz	Sarine - Saane	La Sonnaz
Taverna	Singine - Sense	Flamatt
Trême	Sarine - Saane	Gruyères, Broc
Veveyse de Châtel	Lac Léman	Vevey
Veveyse de Feygire	Veveyse de Châtel	Vieux-Châtel, Fruence

Données climatologiques de la station de Fribourg¹

Klimatologische Angaben der Meßstation Freiburg¹

Année Jahr	Température de l'air			Humidité relative moyenne % Relative Feuchtigkeit %	Précipitations Somme mm Niederschlag Summe mm	Nombre de jours avec		
	Moyenne Lufttemperatur Mittel	Minimum C° Minimum C°	Maximum			Précipitations ≥ 0,3 mm Anzahl Tage mit Niederschlag ≥ 0,3 mm	Neige Schnee	Brouillard Nebel
1965	7,2	-13,7	29,2	83	1330	207	56	44
1966	8,3	-17,4	30,4	81	1051	177	44	30
1967	8,2	-15,2	30,2	80	927	149	33	36
1968	7,8	-16,2	30,6	83	1160	166	46	39
1969	7,4	-12,6	29,8	83	800	141	36	37
1970 ²	(7,5)	.	31,1	(82)
1971 ²	(8,2)	.	30,6	(80)
1972	7,1	-10,9	29,0	80	894	141	24	62
1973	7,3	-15,5	29,5	78	1001	142	31	52
1974	8,2	-7,5	32,7	75	1082	170	26	49
1975	8,1	-12,8	30,6	76	1032	142	21	53
1976	8,1	-17,0	31,6	76	845	127	30	55

² Les valeurs entre parenthèses ont été ajustées et ne sont qu'approximatives - Die in Klammern vermerkten Angaben wurden angeglichen und sind deshalb nur annähernd.

Température mensuelle moyenne à la station climatologique de Fribourg¹

Mittlere monatliche Temperatur der klimatologischen Station Freiburg¹

Année Jahr	Jan. Jan.	Fév. Feb.	Mars März	Avril April	Mai Mai	Juin Juni	Juillet Juli	Août Aug.	Sept. Sept.	Oct. Okt.	Nov. Nov.	Déc. Dez.
1965	-0,2	-3,6	3,0	5,8	10,9	15,6	15,2	15,2	11,0	8,5	3,1	2,3
1966	-2,6	4,9	2,7	8,7	12,1	16,4	15,4	15,0	14,6	10,7	1,2	0,9
1967	-1,0	1,9	5,0	6,2	10,8	14,1	19,0	16,5	12,8	11,3	3,4	-2,0
1968	-1,5	1,0	4,1	8,6	10,7	14,8	16,5	14,4	12,2	10,9	2,8	-1,2
1969	-0,7	-2,0	3,2	7,0	12,5	12,8	17,8	15,8	13,7	9,5	4,0	-4,6
1970	-1,5	0,4	0,9	4,9	10,5	16,1	16,8	16,6
1971	.	.	.	9,3	12,7	13,6	18,0	17,3	11,6	8,8	1,8	-0,2
1972	-1,0	1,5	4,7	6,4	10,3	13,5	16,2	15,2	9,6	6,4	4,3	-1,8
1973	-2,0	-1,6	1,9	4,3	12,2	15,2	16,3	17,9	13,5	6,9	3,0	-0,6
1974	1,9	2,3	5,7	6,9	10,4	13,6	16,6	17,3	12,5	3,8	3,5	3,3
1975	2,3	1,1	2,5	7,2	11,4	13,7	17,5	17,1	14,6	6,6	3,9	1,3
1976	0,4	0,7	2,6	6,8	12,8	17,6	18,6	15,2	11,7	9,2	3,6	-2,5
1977	-0,8	4,2	6,4	6,1	10,6	14,2	16,8

¹ La station de Notre-Dame de la Route à Villars s/Glâne a cessé son activité en septembre 1970. A partir d'avril 1971, une nouvelle station est entrée en activité à Posieux-Grangeneuve - Seit September 1970 hat die Meßstation Notre-Dame in Villars s. Glâne ihre Aktivität eingestellt. Seit April 1971 wurde eine neue Meßstation in Posieux-Grangeneuve in Betrieb gestellt.

Superficie totale des communes

Gesamtfläche der Gemeinden

Communes Gemeinden	Surface Fläche ha	Communes Gemeinden	Surface Fläche ha
Sarine - Saane			
Arconciel	622	Onnens	356
Autafond	239	Pierrafortscha	510
Autigny	588	Ponthaux	384
Avry-sur-Matran	423	Posat	196
Belfaux	651	Posieux	670
Bonnefontaine	416	Praroman	322
Chénens	395	Prez-vers-Noréaz	567
Chésopelloz	162	Rossens	537
La Corbaz	231	Rueyres-St-Laurent	293
Corjolens	158	Senèdes	54
Cormagens	156	Treyvaux	1 144
Corminbœuf	563	Villarlod	284
Corpataux	305	Villars-sur-Glâne	545
Corserey	344	Villarsel-le-Gibloux	214
Cottens	497	Villarsel-sur-Marly	140
Ecuwillens	532	Vuisternens-en-Ogoz	618
Ependes	563	Zénauva	158
Essert	245		
Estavayer-le-Gibloux	251		
Farvagny-le-Grand	356		
Farvagny-le-Petit	270	Singine - Sense	
Ferpicloz	102	Alterswil	1 616
Formangueires	113	Bösingen	1 425 ¹⁾
Fribourg	922	Brünisried	326
Givisiez	344	Düdingen	3 086
Granges-Paccot	396	Giffers	515
Grenilles	208	Heitenried	916
Grolley	420	Oberschrot	537
Lentigny	483	Plaffeien	5 925
Lossy	185	Plasselb	1 813
Lovens	190	Rechthalten	732
Magnedens	129	St. Antoni	1 673
Marly	765	St. Silvester	709
Matran	286	St. Ursen	1 562
Montécu	81	Schmitten	1 351 ¹⁾
Montévraz	335	Tafers	834
Neyruz	552	Tentlingen	361
Nierlet-les-Bois	212	Ueberstorf	1 598
Noréaz	689	Wünnewil-Flamatt	1 338 ¹⁾
Oberried	300	Zumholz	186

¹ La superficie de ces communes a été corrigée à la suite de modifications de frontières intervenues en 1976.

¹ Die Gesamtfläche dieser Gemeinden wurde gemäss der übereingekommenen Grenzverlegungen im Jahr 1976 abgeändert.

Superficie totale des communes

Gesamtfläche der Gemeinden

Communes Gemeinden	Surface Fläche ha	Communes Gemeinden	Surface Fläche ha
Gruyère - Greyerz		Lac - See	
Albeuve	1 254	Agriswil	142
Avry-devant-Pont	431	Altavilla	73
Le Bry	403	Barberêche	929
Botterens	218	Büchslen	157
Broc	999		
Bulle	1 243	Chandossel	177
Cerniat	3 354	Cordast	316
Charmey	7 857	Cormérod	284
Châtel-sur-Montsalvens	206	Corsalettes	117
Corbières	479	Courgevaux	337
Crésuz	177	Courlevon	326
Echarlens	518	Cournillens	410
Enney	834	Courtaman	119
Estavannens	2 106	Courtepin	286
Grandvillard	2 431	Courtion	213
Gruyères	2 828	Cressier	420
Gumefens	370	Fräschels	299
Hauteville	1 192	Galmiz	929
Jaun	5 530	Gempenach	165
Lessoc	1 475	Greng	95
Marsens	594	Grossgurmels	483
Maules	526	Grossguschelmuth	154
Montbovon	1 996	Jeuss	171
Morlon	418	Kerzers	1 232
Neirivue	1 312	Kleinböisingen	303
Le Pâquier	450	Kleingurmels	30
Pont-la-Ville	551	Kleinguschelmuth	155
Riaz	778	Liebistorf	387
La Roche	2 417	Lurtigen	234
Romanens	342	Merlach	33
Rueyres-Treyfayes	257	Misery	231
Sâles	760	Monterschu	76
Sorens	866	Muntelier	110
La Tour-de-Trême	1 139	Murten	1 136
Vaulruz	1 006	Ried	618
Villarbeney	245	Salvenach	381
Villars-sous-Mont	376	Ulmiz	279
Villarvolard	595	Villarepos	303
Vuadens	1 041	Vully-le-Bas	981
Vuippens	221	Vully-le-Haut	760

Superficie totale des communes

Gesamtfläche der Gemeinden

Communes Gemeinden	Surface Fläche ha	Communes Gemeinden	Surface Fläche ha
Wallenbuch	136	Torny-le-Grand	502
Wallenried	389	Ursy	220
Glâne - Glane		Vauderens	238
Auboranges	191	Villaraboud	319
Berlens	298	Villargiroud	321
Billens	228	Villariaz	319
Bionnens	112	Villarimboud	543
Blessens	268	Villarsiviriaux	418
Chapelle	205	Villaz-St-Pierre	408
Le Châtelard	668	Vuarmarens	242
Châtonnaye	633	Vuisternens-devant-Romont	407
Chavannes-les-Forts	450		
Chavannes-sous-Orsonnens	414	Broye	
Les Ecasseys	163	Aumont	529
Ecublens	488	Autavaux	138
Esmonts	230	Bollion	81
Estévenens	335	Bussy	364
Fuyens	153	Châbles	474
Gillarens	199	Chandon	319
Les Glânes	180	Chapelle	167
Grangettes	328	Châtillon	124
Hennens	261	Cheiry	440
La Joux	447	Cheyres	509
Lieffrens	178	Cugy	654
Lussy	445	Delley	437
La Magne	88	Domdidier	892
Massonnens	517	Dompierre	448
Mézières	593	Estavayer-le-Lac	637
Middes	513	Fétigny	409
Montet	217	Font	255
Moriens	141	Forel	503
Mossel	319	Franex	163
La Neirigue	141	Frasses	197
Orsonnens	395	Les Friques	80
Prez-vers-Siviriez	416	Gletterens	299
Promasens	251	Granges-de-Vesin	116
Romont	910	Léchelles	554
Rue	404	Lully	282
Siviriez	844		
Sommentier	328		

Superficie totale des communes

Gesamtfläche der Gemeinden

Communes Gemeinden	Surface Fläche ha	Communes Gemeinden	Surface Fläche ha
Mannens-Grandsivaz	505	Vesin	335
Ménières	438	Villeneuve	350
Montagny-la-Ville	486	La Vounaise	119
Montagny-les-Monts	754	Vuissens	557
Montborget	136		
		Veveyse - Vivisbach	
Montbrelloz	182	Attalens	970
Montet	195	Besencens	212
Morens	262	Bossonnens	414
Murist	408	Bouloz	383
Nuvilly	399	Châtel-St-Denis	4801
		Le Crêt	728
Portalban	290	Fiaugères	388
Praratoud	227	Granges	444
Prévondavaux	180	Grattavache	222
Rueyres-les-Prés	321	Pont	221
Russy	375		
		Porsel	377
St-Aubin	702	Progens	371
Seiry	180	Remaufens	592
Sévaz	252	St-Martin	377
Surpierre	255	Semsaies	2929
Vallon	358		

Superficie totale des districts

Gesamtfläche der Bezirke

Districts Bezirke	Surface Fläche ha	Districts Bezirke	Surface Fläche ha
Sarine - Saane	21 671	Broye	22 647
Singine - Sense	26 503	dont Lac de Neuchâtel (Partie)	5 310
Gruyère - Greyerz	49 795	d'avon Neuenburgersee (Ant.)	
Lac - See	16 065	Glâne - Glane	16 888
dont Lac de Morat (Partie)	1 430	Veveyse - Vivisbach	13 429
d'avon Murtensee (Ant.)			
dont - Staatswald Galm	259	Canton - Kanton	166 998
d'avon			

Remarque: selon la Statistique de la superficie de la Suisse de 1972.
Bemerkung: Gemäss Arealstatistik der Schweiz 1972

**Population
Bevölkerung**

Population résidente depuis 1785

Wohnbevölkerung seit 1785

1785 ¹	61 589	1836 ²	91 145	1880	114 994	1930	143 230
1799	67 814	1842	95 611	1888	119 155	1941	152 053
1811	74 209	1850	99 891	1900	127 951	1950	158 695
1818	79 462	1860	105 523	1910	139 654	1960	159 194
1831	86 769	1870	110 409	1920	143 055	1970	180 309

¹ Archives de la Société d'histoire du canton de Fribourg, 1903, K.11 - Freiburger Geschichtsblätter, 1903, K.11 ² Recensements fédéraux en 1836 et à partir de 1850 - Eidg. Volkszählung 1836 und seit 1850

Habitants par km² depuis 1785

Einwohner auf 1 km² seit 1785

1785	36,88	1836	54,58	1880	68,86	1930	85,77
1799	40,61	1842	57,26	1888	71,35	1941	91,05
1811	44,44	1850	59,81	1900	76,62	1950	95,03
1818	47,68	1860	63,19	1910	83,63	1960	95,33
1831	51,96	1870	66,11	1920	85,67	1970	107,97

Nombre de ménages depuis 1860 par district

Anzahl Haushaltungen seit 1860, nach Bezirk

Année	Frg-Ville	Sar. Camp.	Singine	Gruyère	Lac	Glâne	Broye	Veveyse	Canton
1860	2 107	2 709	2 772	3 852	2 893	2 385	2 653	1 527	20 898
1870	2 185	3 051	3 046	4 253	3 066	2 742	2 795	1 625	22 763
1880	2 334	3 161	3 261	4 520	3 145	2 828	2 907	1 672	23 828
1888	2 615	3 218	3 350	4 814	3 167	2 953	2 980	1 679	24 776
1900	3 255	3 418	3 442	5 019	3 165	2 950	2 971	1 744	25 964
1910	3 864	3 455	3 623	5 402	3 212	2 989	3 049	1 771	27 365
1920	4 054	3 339	3 682	5 602	3 174	2 886	3 013	1 683	27 433
1930	4 601	3 379	3 978	5 620	3 360	2 893	2 975	1 664	28 470
1941	5 959	3 683	4 293	6 012	3 559	3 022	3 134	1 747	31 409
1950	7 057	4 142	4 791	6 615	3 974	3 258	3 364	1 936	35 137
1960	8 545	4 570	5 321	7 016	4 451	3 229	3 348	1 898	38 378
1970	12 461	7 212	6 969	8 335	5 632	3 576	4 122	2 177	50 484

Nombre de personnes par ménage depuis 1860 par district

Personen pro Haushaltung seit 1860, nach Bezirk

Jahr	Frg-Stadt	Saane-Land	Sense	Greyerz	See	Glâne	Broye	Vivisbach	Kant.
1860	5,0	5,1	5,6	4,7	5,0	5,2	5,0	4,9	5,0
1870	4,8	4,8	5,4	4,5	4,8	4,8	4,9	4,8	4,9
1880	4,9	4,8	5,4	4,5	4,7	4,8	4,9	4,6	4,8
1888	4,7	4,9	5,4	4,4	4,8	4,7	5,0	4,6	4,8
1900	4,9	5,1	5,5	4,6	4,9	4,8	5,0	4,8	4,9
1910	5,3	5,4	5,8	4,7	4,8	5,0	5,0	5,0	5,1
1920	5,1	5,5	6,0	4,9	4,9	5,2	5,2	5,1	5,2
1930	4,7	5,6	5,7	4,5	4,7	5,3	5,1	5,1	5,0
1941	4,4	5,3	5,5	4,3	4,6	5,2	5,0	5,0	4,8
1950	4,1	4,9	5,2	4,0	4,4	4,9	4,7	4,4	4,5
1960	3,8	4,5	4,7	3,7	4,1	4,4	4,4	4,1	4,1
1970	3,2	3,7	4,0	3,4	3,6	3,9	3,8	3,6	3,6

Population résidente des districts depuis 1811

Wohnbevölkerung der Bezirke seit 1811

Année Jahr	Total	Sarine Saane	Singine Sense	Gruyère Greyerz	Lac See	Glâne Glâne	Broye	Veveyse Vivisbach
1811	74 209	16 208	10 852	13 877	9 884	8 659	9 669	5 060
1831	86 769	19 668	12 475	14 947	12 256	10 084	11 384	5 955
1850	99 891	22 416	14 512	17 162	13 577	11 924	13 168	7 132
1860	105 523	24 236	15 513	18 200	14 462	12 351	13 327	7 434
1870	110 409	25 186	16 362	19 288	14 821	13 180	13 738	7 834
1880	114 994	26 651	17 560	20 415	14 908	13 448	14 248	7 764
1888	119 155	27 963	18 224	21 342	15 152	13 864	14 820	7 790
1900	127 951	33 107	18 768	23 111	15 471	14 306	14 786	8 402
1910	139 654	38 977	20 992	25 279	15 354	14 930	15 259	8 863
1920	143 055	39 047	22 058	27 372	15 491	14 911	15 672	8 504
1930	143 230	40 320	22 801	25 530	15 782	15 258	15 104	8 435
1941	152 053	45 645	23 785	26 107	16 486	15 755	15 571	8 704
1950	158 695	49 413	24 892	26 611	17 328	15 951	15 890	8 610
1960	159 194	53 126	25 060	26 061	18 130	14 273	14 742	7 802
1970	180 309	66 587	28 134	28 017	20 087	14 023	15 607	7 854
1975 ¹	184 757	68 449	29 747	28 270	20 143	13 953	15 871	8 324

¹ Estimation cantonale
Kantonale Schätzung

Population résidente des communes depuis 1811

Wohnbevölkerung der Gemeinden seit 1811

Commune	1811	1831	1850	1860	1870	1880	1888	1900
Sarine – Saane	16 208	19 668	22 416	24 236	25 186	26 651	27 963	33 107
Arconciel	259	278	285	297	327	308	316	392
Autafond	75	60	101	98	89	92	96	113
Autigny	314	383	458	434	525	476	497	592
Avry-sur-Matran	189	221	316	308	315	371	362	409
Belfaux	266	352	369	327	352	411	417	522
Bonnefontaine	213	224	229	257	311	297	285	296
Chénens	204	207	263	234	257	280	274	240
Chésalles	58	63	60	79	72	72	70	107
Chésopelloz	131	104	118	119	106	120	150	152
La Corbaz	101	135	147	127	139	154	150	166
Corjolens	63	62	64	65	59	77	79	81
Cormagens	113	68	98	83	79	86	76	67
Corminbœuf	226	235	335	303	347	388	395	414
Corpataux	232	280	321	323	326	344	345	336
Corserey	162	148	172	191	222	212	206	232
Cottens	162	216	268	334	367	377	397	403
Cutterwil	100	97	105	95	97	77	81	93
Ecuvillens	295	468	443	467	492	467	495	523
Ependes	161	132	277	304	323	323	331	404
Essert	127	118	166	181	192	176	182	171
Estavayer-le-Gibloux	178	214	244	228	283	279	271	260
Farvagny-le-Grand	223	294	343	367	388	393	421	433
Farvagny-le-Petit	96	139	150	123	121	114	131	167
Ferpicloz	76	102	118	154	168	163	149	132
Formangueirès	–	45	56	–	–	54	63	59
Fribourg	6 186	8 484	9 065	10 454	10 581	11 410	12 195	15 794
Givisiez	125	111	151	169	145	129	156	193
Granges-Paccot	164	139	180	220	265	277	264	311
Grenilles	128	129	122	112	103	108	114	128
Grolley	206	232	345	314	327	357	355	378
Lentigny	201	193	246	280	317	316	358	408
Lossy	86	74	121	168	147	113	120	130
Lovens	128	131	156	143	128	139	180	171
Magnedens	82	81	85	77	88	98	109	101
Marly ¹								
Marly-le-Grand	217	243	267	263	304	379	392	508
Marly-le-Petit	76	64	108	107	100	107	137	159
Matran	182	335	314	316	329	316	316	309
Montécu	41	44	48	40	47	48	67	71
Montévraz	247	215	204	217	275	257	245	249

¹ Depuis 1970 - Seit 1970

Population résidente des communes depuis 1811

Wohnbevölkerung der Gemeinden seit 1811

1910	1920	1930	1941	1950	1960	1970	Taux d'accroissement en % pour 1960-1970	Commune
38 977	39 047	40 320	45 645	49 413	53 126	66 587	+ 25,3	Sarine – Saane
427	417	423	412	378	332	326	- 1,8	Arconciel
112	113	107	96	92	79	78	- 1,3	Autafond
527	588	627	613	587	472	439	- 7,0	Autigny
363	399	388	421	411	348	502	+ 44,3	Avry-sur-Matran
608	671	732	831	877	895	1 075	+ 20,1	Belfaux
291	249	242	255	244	223	203	- 9,0	Bonnefontaine
326	332	328	355	369	341	316	- 7,3	Chénens
99	77	78	89	81	71	75	+ 5,6	Chésalles
129	118	143	137	129	91	68	- 25,3	Chésopelloz
169	179	188	152	127	131	111	- 15,3	La Corbaz
105	93	81	100	90	73	64	- 12,3	Corjolens
123	113	99	104	76	61	76	+ 24,6	Cormagens
428	431	409	431	468	413	486	+ 17,7	Corminboeuf
355	355	397	403	404	359	373	+ 3,9	Corpataux
244	226	243	246	234	190	186	- 2,1	Corseray
484	463	417	552	517	478	465	- 2,7	Cottens
93	86	89	90	92	74	81	+ 9,5	Cutterwil
561	546	600	576	563	448	532	+ 18,8	Ecuwillens
397	318	310	337	347	314	340	+ 8,3	Ependes
207	211	190	218	237	224	181	- 19,2	Essert
298	313	293	284	263	178	147	- 17,4	Estavayer-le-Gibloux
440	417	389	406	453	437	486	+ 11,2	Farvagny-le-Grand
151	152	138	176	190	131	185	+ 41,2	Farvagny-le-Petit
153	130	128	141	150	133	133	0	Ferpicloz
68	60	64	61	74	66	49	- 25,8	Formangueires
20 293	20 649	21 557	26 045	29 005	32 583	39 695	+ 21,8	Fribourg
450	343	385	298	480	699	746	+ 6,7	Givisiez
328	339	354	363	488	761	1 303	+ 71,2	Granges-Paccot
118	137	131	130	123	86	87	+ 1,2	Grenilles
408	424	414	468	484	483	528	+ 9,3	Grolley
410	428	448	442	440	425	391	- 8,0	Lentigny
142	185	169	148	134	140	148	+ 5,7	Lossy
195	199	195	208	168	133	143	+ 7,5	Lovens
87	135	107	110	105	79	64	- 19,0	Magnedens
571	461	591	768	968	1 160	4 254	+144,2	Marly ¹
159	122	153	209	285	582	.	.	a) Marly-le-Grand
335	312	315	368	369	430	.	.	b) Marly-le-Petit
76	70	96	86	77	67	454	+ 5,6	Matran
267	239	253	287	258	200	77	+ 14,9	Montécu
						233	+ 16,5	Montévraz

Population résidente des communes depuis 1811

Wohnbevölkerung der Gemeinden seit 1811

Gemeinde	1811	1831	1850	1860	1870	1880	1888	1900
Neyruz	267	259	444	481	427	498	502	555
Nierlet-les-Bois	47	93	75	84	117	117	119	121
Noréaz	248	251	381	447	466	469	496	455
Oberried	86	95	125	144	151	156	159	157
Onnens	157	160	217	199	195	204	221	244
Pierrefortscha	146	104	187	200	194	192	224	185
Ponthaux	119	150	148	167	220	236	249	229
Posat	72	108	86	119	104	103	116	113
Posieux	162	159	199	264	264	331	294	362
Praroman	304	333	306	357	369	381	391	458
Prez-vers-Noréaz	285	311	345	349	366	443	456	549
Rossens ¹								
a) Illens	25	29	29	16	18	21	22	16
b) Rossens	231	279	309	366	374	364	394	381
Rueyres-St-Laurent	184	174	220	181	220	208	218	231
Sales	114	93	191	171	160	174	176	202
Senèdes	50	61	61	68	65	68	82	102
Treyvaux	666	730	868	841	905	952	971	1 063
Villarod	117	169	152	170	200	189	173	225
Villars-sur-Glâne	249	249	335	452	390	469	481	856
Villarsel-le-Gibloux	111	127	156	171	162	196	213	221
Villarsel-sur-Marly	52	141	83	82	90	94	90	87
Vuisternens-en-Ogoz	358	430	537	477	542	537	588	534
Zénauva	65	43	44	52	74	84	81	87
Singine – Sense	10 852	12 475	14 512	15 513	16 362	17 560	18 224	18 768
Alterswil	856	973	1 002	1 253	1 175	1 207	1 334	1 365
Bösingen ³	840	880	1 124	1 231	1 338	1 372	1 328	1 438
Brünisried	279	328	277	286	326	311	372	404
Düdingen	1 926	2 035	2 692	2 740	2 974	3 168	3 253	3 453
Giffers	512	519	470	579	659	705	703	683
Heitenried	466	509	705	695	640	689	681	748
Oberschrot	395	690	553	564	572	621	581	612
Plaffeien	448	815	920	887	912	1 040	1 054	1 124
Plasselb ²								
a) Neuhaus	—	38	36	—	—	—	46	37
b) Plasselb	247	224	291	300	355	394	407	430
Rechthalten	556	654	808	903	929	1 008	1 081	1 088
St. Antoni	1 092	1 114	1 276	1 284	1 456	1 596	1 646	1 523
St. Silvester	398	423	533	492	558	602	595	596
St. Ursen	667	751	685	892	940	977	1 004	982
Schmitten ³	—	—	—	—	—	—	—	—

1 Depuis 1972 2 Depuis 1971.

3 Selon l'arrêté du Conseil d'Etat du 2 mai 1977, par suite de modification territoriale, les résultats du recensement fédéral de la population du 1er décembre 1970 sont modifiés comme suit: Bösingen 1 729 habitants, Schmitten 2 289 habitants.

Population résidente des communes depuis 1811

Wohnbevölkerung der Gemeinden seit 1811

1910	1920	1930	1941	1950	1960	1970	Zu – bzw. Abnahme in % für 1960–1970	Gemeinde
620	604	584	565	593	571	654	+ 14,5	Neyruz
137	128	138	129	130	139	94	– 32,4	Nierlet-les-Bois
568	641	565	598	586	524	456	– 13,0	Noréaz
236	213	234	247	229	196	168	– 14,3	Oberried
252	258	245	257	262	238	221	– 7,1	Onnens
218	214	260	231	242	182	184	+ 1,1	Pierrafortscha
234	199	243	250	249	227	242	+ 6,6	Ponthaux
89	79	87	84	95	73	50	– 31,5	Posat
542	517	528	396	600	501	516	+ 3,0	Posieux
449	416	417	488	484	486	591	+ 21,6	Praroman
552	615	570	549	556	485	492	+ 1,4	Prez-vers-Noréaz
14	15	7	15	12	11	11	—	Rossens ¹
381	393	374	355	378	330	399	+ 20,9	a) Illens
245	248	230	233	224	196	192	– 2,0	b) Rossens
204	226	175	213	202	165	153	– 7,3	Rueyres-St-Laurent
91	73	78	81	80	56	63	+ 12,5	Sales
1 031	971	950	1 049	1 044	919	946	+ 2,9	Senèdes
215	188	218	210	183	141	123	– 12,8	Treyvaux
907	1 021	1 234	1 317	1 490	2 584	5 214	+101,8	Villarod
204	189	180	189	186	153	131	– 14,4	Villars-sur-Glâne
95	81	83	95	81	52	58	+ 11,5	Villarsel-le-Gibloux
589	565	558	590	587	433	440	+ 1,6	Villarsel-sur-Marly
107	93	91	88	83	74	89	+ 20,3	Vuisternens-en-Ogoz
20 992	22 058	22 801	23 785	24 892	25 060	28 134	+ 12,3	Zénauva
1 511	1 592	1 560	1 664	1 613	1 607	1 532	– 4,7	Singine – Sense
1 662	1 791	1 876	1 887	2 008	2 091	2 317	+ 10,8	Alterswil
431	430	438	434	424	397	404	+ 1,8	Bösingen ³
3 956	4 160	3 259	3 634	4 033	4 248	4 932	+ 16,1	Brünisried
661	650	690	768	770	812	1 084	+ 33,5	Düdingen
811	819	758	886	833	771	791	+ 2,6	Giffers
682	658	707	733	761	715	728	+ 1,8	Heitenried
1 315	1 364	1 367	1 466	1 449	1 352	1 448	+ 7,1	Oberschrot
30	26	35	34	35	29	28	– 3,4	Plaffeien
479	482	483	526	641	642	620	– 3,4	Plasselb ²
1 178	1 206	1 080	1 118	1 016	1 015	878	– 13,5	a) Neuhaus
1 659	1 705	1 615	1 628	1 652	1 574	1 517	– 3,6	b) Plasselb
604	654	660	766	761	639	681	+ 6,6	Rechthalten
1 067	1 105	1 073	1 085	1 139	1 017	1 027	+ 1,0	St. Antoni
–	–	1 461	1 378	1 576	1 694	2 065	+ 21,9	St. Silvester
								St. Ursen
								Schmitten ³

1 Seit 1972 2 Seit 1971.

3 Gemäss Staatsratsbeschluss vom 2. Mai 1970 werden aufgrund der Gebietsänderungen die Ergebnisse der eidgenössischen Volkszählung vom 1. Dezember 1970 wie folgt abgeändert: Bösingen 1729 Einwohner, Schmitten 2 289 Einwohner.

Population résidente des communes depuis 1811

Wohnbevölkerung der Gemeinden seit 1811

Commune	1811	1831	1850	1860	1870	1880	1888	1900
Tafers	411	543	589	583	745	776	909	964
Tentlingen	177	223	256	330	358	441	443	416
Ueberstorf	801	1 000	1 163	1 263	1 245	1 379	1 490	1 515
Wünnewil ¹	594	455	885	998	956	1 006	1 061	1 160
Zumholz	187	301	247	233	224	268	236	230
Gruyère – Greyerz	13 877	14 947	17 162	18 200	19 288	20 415	21 342	23 111
Albeuve	522	467	515	512	460	491	509	508
Avry-devant-Pont	264	261	372	387	407	471	469	427
Le Bry ²								
a) Pont-en-Ogoz	116	129	176	195	204	192	230	253
b) Villars-d'Avry	42	92	88	100	99	102	81	72
Botterens	83	96	107	102	106	94	108	119
Broc	364	378	406	400	435	461	438	628
Bulle	1 165	1 472	1 833	2 086	2 220	2 472	2 746	3 330
Cerniat	402	407	498	520	610	608	718	713
Charmey	609	680	852	1 012	1 087	1 113	1 150	1 247
Châtel-sur-Montsalvens	71	127	113	139	172	128	144	139
Corbières	154	177	231	219	215	239	247	220
Crésuz	66	86	111	114	122	132	121	127
Echarlens	367	360	440	418	403	407	423	446
Enney	212	229	224	248	264	300	298	414
Estavannens	192	212	246	208	239	235	244	258
Grandvillard	407	394	419	460	507	497	481	566
Gruyères	923	940	972	952	1 095	1 075	1 207	1 389
Gumefens	257	307	396	405	409	467	472	467
Hauteville	385	387	500	573	484	463	496	533
Jaun	403	424	547	668	728	877	843	825
Lessoc	232	247	252	237	260	301	303	331
Marsens	251	330	345	385	420	576	635	705
Maules	165	214	182	190	225	192	202	222
Montbovon	389	376	387	389	360	434	415	611
Morlon	252	251	278	270	279	314	318	295
Neirivue	223	226	220	237	252	289	264	280
Le Pâquier	232	212	301	324	317	292	325	392
Pont-la-Ville	274	352	381	373	385	399	370	471
Riaz	578	536	593	572	566	578	632	630
La Roche	773	913	1 061	1 073	1 156	1 097	1 119	1 081
Romanens	193	220	227	285	303	320	310	314
Rueyres-Treyfayes	195	159	214	200	219	218	250	210
Sâles	368	388	383	373	426	490	456	443
Sorens	408	429	605	662	723	771	802	801

¹ Selon l'arrêté du Conseil d'Etat du 2 mai 1977, par suite de modification territoriale, le résultat du recensement fédéral de la population du 1er décembre 1970 est modifié comme suit: Wünnewil-Flamatt 4 016 habitants.

² Depuis 1970.

Population résidente des communes depuis 1811

Wohnbevölkerung der Gemeinden seit 1811

1910	1920	1930	1941	1950	1960	1970	Taux d'accroissement en % pour 1960-1970	Commune
1 280	1 267	1 436	1 463	1 570	1 621	2 021	+ 24,7	Tafers
402	418	376	407	469	498	598	+ 20,1	Tentlingen
1 476	1 638	1 688	1 642	1 721	1 536	1 552	+ 1,0	Ueberstorf
1 542	1 834	1 964	1 963	2 153	2 549	3 652	+ 43,3	Wünnewil ¹
246	259	275	303	268	253	259	+ 2,4	Zumholz
25 279	27 372	25 530	26 107	26 611	26 061	28 017	+ 7,5	Gruyère - Greyerz
557	649	622	622	575	601	616	+ 2,5	Albeuve
415	426	376	332	302	254	257	+ 1,2	Avry-devant-Pont
						216	+ 10,2	Le Bry ²
214	175	214	188	173	163	.	.	a) Pont-en-Ogoz
101	65	74	49	43	33	.	.	b) Villars-d'Avry
178	213	204	178	174	158	186	+ 17,7	Botterens
1 708	2 163	1 784	1 553	1 552	1 653	1 842	+ 11,4	Broc
4 035	4 373	4 110	4 644	5 255	5 983	7 556	+ 26,3	Bulle
749	730	696	645	635	522	369	- 29,3	Cerniat
1 270	1 340	1 240	1 309	1 282	1 144	1 155	+ 1,0	Charmey
160	279	155	124	132	121	93	- 23,1	Châtel-sur-Montsalvens
214	211	247	279	283	246	262	+ 6,5	Corbières
177	159	134	135	116	113	108	- 4,4	Crésuz
431	479	421	421	426	392	337	- 14,0	Echarlens
390	370	324	340	343	293	321	+ 9,6	Enney
299	342	329	313	313	276	258	- 6,5	Estavannens
561	521	484	531	547	532	521	- 2,1	Grandvillard
1 502	1 711	1 465	1 356	1 302	1 349	1 234	- 8,5	Gruyères
423	400	385	344	367	330	293	- 11,2	Gumefens
476	423	491	522	448	357	333	- 6,7	Hauteville
802	854	751	784	851	828	689	- 16,8	Jaun
295	302	284	278	262	209	248	+ 18,7	Lessoc
707	798	899	917	907	914	998	+ 9,2	Marsens
227	246	227	222	241	195	169	- 13,3	Maules
516	544	537	534	483	332	285	- 14,2	Montbovon
359	401	359	369	334	307	302	- 1,6	Morlon
274	304	237	280	322	347	395	+ 13,8	Neirivue
404	503	436	486	491	430	496	+ 15,3	Le Pâquier
365	362	329	389	332	273	270	- 1,1	Pont-la-Ville
728	761	702	774	778	778	795	+ 2,2	Riaz
1 020	984	1 079	1 135	1 123	1 043	1 069	+ 2,5	La Roche
325	313	248	232	236	196	163	- 16,8	Romanens
226	207	184	202	191	163	158	- 3,1	Rueyres-Treyfayes
461	520	512	543	574	536	460	- 14,2	Sâles
806	767	758	784	769	672	625	- 7,0	Sorens

1 Gemäss Staatsratsbeschluss vom 2. Mai 1977 wird aufgrund der Gebietsänderungen das Ergebnis der eidgenössischen Volkszählung vom 1. Dezember 1970 wie folgt abgeändert: Wünnewil-Flamatt 4 016 Einwohner.

2 Seit 1970.

Population résidente des communes depuis 1811

Wohnbevölkerung der Gemeinden seit 1811

Gemeinde	1811	1831	1850	1860	1870	1880	1888	1900
La Tour-de-Trême	543	549	893	655	687	755	909	1 063
Vaulruz	453	456	496	564	675	715	715	721
Villarbeney	50	80	75	75	83	80	73	77
Villars-sous-Mont	94	107	112	105	96	101	92	120
Villarvolard	234	248	256	268	255	247	284	205
Vuadens	780	827	948	998	1086	1 201	1 211	1 193
Vuippens	186	202	207	247	249	221	232	265
Lac - See	9 884	12 256	13 577	14 462	14 821	14 908	15 152	15 471
Agriswil	158	170	194	179	184	175	164	167
Altavilla	101	137	180	166	177	157	170	136
Barberêche	351	379	389	446	431	401	418	507
Büchslen	137	180	191	196	195	195	208	164
Burg	149	134	216	207	208	191	230	246
Chandossel	95	113	129	162	148	164	173	158
Cordast	215	286	329	344	357	342	367	378
Cormérod	118	142	173	176	157	189	200	235
Corsalettes	65	79	86	86	100	109	90	83
Courgevaux	169	257	293	343	381	468	497	490
Courlevon ¹	101	93	147	192	211	190	201	190
Cournillens	234	248	251	266	282	288	295	321
Courtaman	66	119	129	140	149	157	134	156
Courtepin	140	162	187	201	192	232	239	287
Courtion	123	184	209	203	229	218	203	215
Coussiberlé ¹	58	51	63	75	65	75	70	80
Cressier	211	359	326	335	371	343	369	350
Fräschels	246	313	291	282	269	293	311	295
Galmiz	272	308	422	372	384	422	401	467
Gempenach	141	185	191	190	207	215	190	213
Greng	45	49	81	67	84	102	79	70
Grossgurmels	189	271	315	371	415	426	424	450
Grossguschelmuth	67	96	104	117	112	127	127	130
Jeuss	125	188	195	200	238	216	224	216
Kerzers	822	1 057	1 158	1 111	1 110	1 182	1 184	1 294
Kleinböisingen	100	218	299	287	299	255	262	256
Kleingurmels	56	129	119	112	86	102	82	91
Kleinguschelmuth	68	77	82	91	90	105	98	92
Liebistorf	356	276	310	329	344	325	332	374
Lurtigen	138	216	198	221	199	207	203	200

¹1.2.1974 fusion de Coussiberlé avec Courlevon – Zusammenschluss von Coussiberlé mit Courlevon

Population résidente des communes depuis 1811

Wohnbevölkerung der Gemeinden seit 1811

1910	1920	1930	1941	1950	1960	1970	Zu- bzw. Abnahme in % für 1960-1970	Gemeinde
1 225	1 680	1 520	1 497	1 646	1 787	2 475	+ 38,5	La Tour-de-Trême
743	748	813	760	799	689	647	- 6,1	Vaulruz
75	87	86	80	75	61	57	- 6,6	Villarbeney
137	133	129	128	110	115	119	+ 3,5	Villars-sous-Mont
254	303	228	241	213	188	142	- 24,5	Villarvolard
1 203	1 258	1 174	1 326	1 341	1 243	1 278	+ 2,8	Vuadens
267	268	283	261	265	235	220	- 6,4	Vuippens
15 354	15 491	15 782	16 486	17 328	18 130	20 087	+ 10,8	Lac - See
145	148	128	139	125	118	100	- 15,3	Agriswil
126	113	114	109	124	93	89	- 4,3	Altavilla
531	606	636	619	590	674	624	- 7,4	Barberêche
153	153	134	127	150	139	102	- 26,6	Büchslen
225	242	216	222	187	187	167	- 10,7	Burg
159	150	135	146	137	111	84	- 24,3	Chandossel
370	366	374	356	374	316	317	+ 0,3	Cordast
204	188	218	197	168	173	158	- 8,7	Cormérod
88	79	68	76	90	63	51	- 19,0	Corsalettes
429	441	414	384	427	523	709	+ 35,6	Courgevaux
172	157	202	180	172	194	169	- 12,9	Courlevon ¹
320	325	328	318	309	279	277	- 0,7	Cournillens
196	215	252	209	221	282	601	+113,1	Courtaman
365	333	338	425	447	536	1 153	+115,1	Courtepin
228	241	251	257	254	216	217	+ 0,5	Courtion
79	80	59	63	58	45	51	+ 13,3	Coussiberlé ¹
377	384	370	372	395	448	437	- 2,5	Cressier
292	291	318	303	298	338	295	- 12,7	Fräschels
434	440	439	463	473	480	505	+ 5,2	Galmiz
198	187	201	185	182	176	196	+ 11,4	Gempenach
72	53	88	65	66	68	57	- 16,2	Greng
502	487	529	604	628	674	858	+ 27,3	Grossgurmels
118	128	135	132	131	128	121	- 5,5	Grossguschelmuth
248	217	247	265	262	241	232	- 3,7	Jeuss
1 449	1 526	1 647	1 768	1 944	2 228	2 688	+ 20,6	Kerzers
266	270	239	241	267	272	259	- 4,8	Kleinbösingén
98	103	106	77	91	78	75	- 3,8	Kleingurmels
100	111	107	113	128	108	92	- 14,8	Kleinguschelmuth
353	363	323	343	400	436	401	- 8,0	Liebistorf
202	171	172	178	188	189	166	- 12,2	Lurtigen

Population résidente des communes depuis 1811

Wohnbevölkerung der Gemeinden seit 1811

Commune	1811	1831	1850	1860	1870	1880	1888	1900
Merlach	87	122	120	152	189	192	215	244
Misery	148	172	174	224	199	218	252	259
Monterschu	58	105	105	101	109	83	84	93
Muntelier	374	400	408	430	493	581	640	576
Murten	1 012	1 586	1 741	2 266	2 304	2 253	2 337	2 263
Ried	400	512	576	590	636	594	557	528
Salvenach	232	273	357	366	376	374	394	393
Ulmiz	230	256	397	421	428	423	462	420
Villarepos	242	255	303	319	321	297	302	294
Vully-le-Bas	1 053	1 101	1 123	1 114	1 102	995	963	1 044
Vully-le-Haut	694	743	706	659	655	688	646	729
Wallenbuch	79	91	81	83	85	65	56	47
Wallenried	159	164	229	270	250	274	299	270
Glâne - Glane	8 659	10 084	11 924	12 351	13 180	13 448	13 864	14 306
Auboranges	119	124	137	155	161	171	167	151
Berlens	96	131	131	171	184	205	179	171
Billens	157	155	174	175	196	214	209	264
Bionnens	77	91	95	87	80	95	86	67
Blessens	98	118	137	134	143	142	135	136
Chapelle	125	120	173	167	140	157	155	146
Le Châtelard	277	376	427	428	449	414	446	442
Châtonnaye	246	274	371	360	381	368	367	394
Chavannes-les-Forts	232	264	314	306	316	335	361	428
Chavannes-s.-Orsonnens	186	176	253	206	249	266	254	244
Les Ecasseys	75	84	86	77	85	92	89	77
Ecublens								
a) Ecublens	114	128	139	134	136	168	192	179
b) Eschiens	49	75	82	80	63	69	69	57
c) Villangeaux	41	34	63	41	58	64	43	41
Esmonts	68	120	118	136	136	179	175	168
Estévenens	199	166	188	183	235	202	208	192
Fuyens	60	68	96	101	74	88	85	90
Gillarens	131	140	152	170	181	232	259	224
Les Glânes	42	57	76	88	108	102	100	100
Grangettes	148	167	190	179	176	200	198	186
Hennens	102	109	162	151	152	160	151	173
La Joux	338	297	421	405	418	436	453	458
Lieffrens	58	77	90	87	89	96	112	116
Lussy	179	188	226	254	255	270	249	297

Population résidente des communes depuis 1811

Wohnbevölkerung der Gemeinden seit 1811

1910	1920	1930	1941	1950	1960	1970	Taux d'accroissement en % pour 1960-1970	Commune
237	228	203	233	259	332	319	- 3,9	Merlach
279	308	257	241	220	241	234	- 2,9	Misery
100	115	117	132	95	106	46	- 56,6	Monterschu
507	457	413	402	493	500	553	+ 10,6	Muntelier
2 067	2 175	2 240	2 405	2 795	3 330	4 256	+ 27,8	Murten
523	530	522	537	564	570	526	- 7,7	Ried
385	394	357	361	411	387	330	- 14,7	Salvenach
350	309	321	338	343	336	285	- 15,2	Ulmiz
292	286	289	305	288	284	259	- 8,8	Villarepos
1 052	1 152	1 344	1 595	1 555	1 232	1 086	- 11,9	Vully-le-Bas
702	609	620	667	691	648	630	- 2,8	Vully-le-Haut
62	60	54	69	62	90	71	- 21,1	Wallenbuch
299	300	257	265	266	261	241	- 7,7	Wallenried
14 930	14 911	15 258	15 755	15 951	14 273	14 023	- 1,8	Glâne - Glane
183	181	193	192	176	148	121	- 18,2	Auboranges
161	159	152	196	178	142	125	- 12,0	Berlens
308	386	420	424	399	434	458	+ 5,5	Billens
71	80	68	83	90	69	72	+ 4,3	Bionnens
133	162	163	162	154	136	119	- 12,5	Blessens
137	113	146	153	160	136	119	- 12,5	Chapelle
430	414	440	449	452	356	373	+ 4,8	Le Châtelard
417	381	398	453	453	380	362	- 4,7	Châtonnaye
361	322	334	319	312	274	274	0	Chavannes-les-Forts
259	288	300	311	286	255	216	- 15,3	Chavannes-s.-Orsonnens
87	70	83	88	77	58	61	+ 5,2	Les Ecasseys
						243	- 5,1	Ecublens
189	168	181	191	184	151	.	.	a) Ecublens
64	73	67	72	58	66	.	.	b) Eschiens
57	60	61	62	61	39	.	.	c) Villangeaux
201	203	199	201	182	131	132	+ 0,8	Esmonts
193	211	198	211	186	154	124	- 19,5	Estévenens
90	97	102	108	121	90	67	- 25,6	Fuyens
243	246	228	209	272	207	204	- 1,4	Gillarens
115	104	119	123	124	115	95	- 17,4	Les Glânes
186	206	178	195	179	146	120	- 17,8	Grangettes
169	177	162	186	206	147	102	- 30,6	Hennens
420	409	437	446	391	333	314	- 5,7	La Joux
91	101	115	120	95	65	55	- 15,4	Lieffrens
288	290	365	320	300	300	260	- 13,3	Lussy

Population résidente des communes depuis 1811

Wohnbevölkerung der Gemeinden seit 1811

Commune	1811	1831	1850	1860	1870	1880	1888	1900
Macconnens ¹	61	72	92	98	106	84	98	97
La Magne	65	99	78	110	101	75	82	80
Massonnens	282	260	344	352	406	391	410	377
Mézières	278	241	322	312	357	389	418	406
Middes	170	264	262	264	331	351	375	345
Montet	100	138	164	129	121	140	137	148
Morlens	41	61	62	47	62	71	55	49
Mossel	138	139	187	202	214	207	219	177
La Neirigue	79	70	100	108	98	71	70	88
Orsonnens	231	288	340	328	340	302	307	417
Prez-vers-Siviriez	219	283	319	348	362	357	354	351
Promasens	153	161	205	226	207	215	245	243
Romont	909	1 377	1 451	1 630	1 897	1 856	1 872	2 110
Rue	380	447	504	446	449	443	418	479
Le Saulgy	57	71	69	72	69	78	74	73
Siviriez	245	271	319	341	405	449	472	557
Sommentier	177	194	212	205	244	223	243	274
Torny-le-Grand	198	245	283	307	302	298	315	344
Ursy	108	134	145	168	196	188	162	179
Vauderens	170	165	205	300	262	287	319	284
Villaraboud	148	197	247	315	315	310	322	306
Villaranon	82	84	96	94	102	102	148	108
Villargiroud	100	109	144	151	161	171	222	239
Villariaz	142	147	201	229	195	202	226	240
Villarimboud ¹	174	198	278	322	347	379	359	377
Villarsiviriaux	175	167	179	177	199	208	244	240
Villaz-St-Pierre	202	241	318	303	316	358	401	358
Vuarmarens	128	145	183	181	206	182	207	216
Vuisternens-dt-Romont	230	277	314	311	345	336	348	343
Broye	9 669	11 384	13 168	13 327	13 738	14 248	14 820	14 786
Aumont	270	296	442	456	481	489	499	490
Autavaux	87	106	120	129	144	145	158	139
Bollion	74	131	148	158	156	132	138	143
Bussy	200	210	237	257	256	249	261	280
Châbles	279	276	359	322	294	306	314	326
Chandon	111	158	185	181	201	185	210	195
Chapelle	85	129	120	123	117	115	106	113
Châtillon	102	173	157	183	171	186	164	132
Cheiry	241	246	298	282	295	303	272	266
Cheyres	234	301	381	363	369	399	446	403

¹15.11.1972 fusion de Macconnens avec Villarimboud – Zusammenschluss von Macconnens mit Villarimboud

Population résidente des communes depuis 1811

Wohnbevölkerung der Gemeinden seit 1811

1910	1920	1930	1941	1950	1960	1970	Taux d'accroissement en % pour 1960-1970	Commune
102	86	78	83	90	77	71	- 7,8	Macconnens ¹
69	74	64	74	69	43	43	0	La Magne
390	419	421	401	413	377	307	- 18,6	Massonnens
426	409	453	417	421	416	438	+ 5,3	Mézières
379	403	342	329	341	239	246	+ 2,9	Middes
158	131	127	147	147	109	122	+ 11,9	Montet
60	51	68	71	62	54	49	- 9,3	Morlens
203	202	218	216	203	156	154	- 1,3	Mossel
67	73	82	63	87	67	47	- 29,9	La Neirigue
442	463	446	497	465	374	364	- 2,7	Orsonnens
356	355	341	360	336	278	208	- 25,2	Prez-vers-Siviriez
250	240	266	237	212	189	207	+ 9,5	Promasens
2 303	2 333	2 260	2 467	2 807	2 892	3 276	+ 13,3	Romont
459	418	441	432	517	404	374	- 7,4	Rue
68	78	88	92	73	66	58	- 12,1	Le Saulgy
606	572	567	742	822	718	617	- 14,1	Siviriez
306	284	318	317	276	209	191	- 8,6	Sommentier
350	347	339	358	308	290	254	- 12,4	Torny-le-Grand
219	191	235	256	243	244	304	+ 24,6	Ursy
320	294	317	267	263	237	241	+ 1,7	Vauderens
321	314	320	313	323	278	245	- 11,9	Villaraboud
104	103	116	131	122	82	56	- 31,7	Villaranon
222	261	243	229	264	210	174	- 17,1	Villargiroud
242	220	253	237	238	236	277	+ 17,4	Villariaz
382	409	374	368	373	337	253	- 24,9	Villarimboud ¹
234	194	219	240	205	160	169	+ 5,6	Villarsiviriaux
435	469	484	476	527	618	637	+ 3,1	Villaz-St-Pierre
241	259	230	222	227	196	204	+ 4,1	Vuarmarens
363	358	439	439	421	385	421	+ 9,4	Vuisternens-dt-Romont
15 259	15 672	15 104	15 571	15 890	14 742	15 607	+ 5,9	Broye
462	480	435	456	392	361	339	- 6,1	Aumont
139	147	143	156	136	158	153	- 3,2	Autavaux
138	129	121	100	105	83	67	- 19,3	Bollion
273	301	281	304	316	272	224	- 17,6	Bussy
314	286	288	327	322	330	306	- 7,3	Châbles
173	167	187	188	183	163	104	- 36,2	Chandon
103	116	109	129	117	109	78	- 28,4	Chapelle
144	153	136	124	131	91	82	- 9,9	Châtillon
262	236	219	244	242	229	197	- 14,0	Cheyry
407	419	389	358	361	345	358	+ 3,8	Cheyres

Population résidente des communes depuis 1811

Wohnbevölkerung der Gemeinden seit 1811

Commune	1811	1831	1850	1860	1870	1880	1888	1900
Cugy	380	433	480	505	504	602	688	738
Delley	251	247	315	295	281	297	309	337
Domdidier	565	640	743	766	869	873	870	847
Dompierre	288	389	431	439	542	544	542	544
Estavayer-le-Lac	1 269	1 381	1 323	1 383	1 413	1 478	1 555	1 636
Fétigny	219	278	310	294	301	317	378	390
Font	207	231	233	262	227	222	231	206
Forel	133	153	155	174	175	180	191	183
Franex	84	113	131	136	148	129	115	115
Frasses	94	107	123	123	147	129	127	122
Les Friques	78	69	71	60	71	92	92	66
Gletterens	160	211	251	257	268	261	288	235
Granges-de-Vesin	127	174	204	177	185	160	168	153
Léchelles	174	190	222	230	248	291	285	271
Lully	50	66	58	61	96	69	64	73
Mannens-Grandsivaz	252	237	319	364	357	384	408	398
Ménières	155	215	245	270	265	270	298	305
Montagny-la-Ville	216	222	280	288	279	305	321	332
Montagny-les-Monts	284	492	615	617	640	683	727	774
Montborget	98	142	124	123	134	133	132	137
Montbrelloz	153	149	167	158	155	161	183	161
Montet	184	259	261	264	294	271	367	397
Morens	100	89	109	124	137	180	161	148
Murist	180	223	258	264	282	307	299	281
Nuvilly	262	302	390	354	388	364	399	389
Portalban	112	126	141	136	155	164	153	156
Praratoud	63	81	88	79	85	107	93	97
Prévondavaux	119	104	148	145	135	167	150	123
Rueyres-les-Prés	121	142	169	212	192	178	205	215
Russy	108	122	183	207	198	207	204	228
Saint-Aubin	446	503	605	553	580	594	604	598
Seiry	86	121	164	161	155	159	168	209
Sévaz	52	68	64	71	59	63	58	77
Surpierre	167	195	245	272	249	258	265	244
Vallon	129	127	150	178	152	186	172	175
Vesin	142	171	214	191	206	219	240	259
Villeneuve	177	217	295	276	286	311	311	288
La Vounaise	113	150	153	173	153	162	180	145
Vuissens	188	219	284	231	243	262	251	247

Population résidente des communes depuis 1811

Wohnbevölkerung der Gemeinden seit 1811

1910	1920	1930	1941	1950	1960	1970	Taux d'accroissement en % pour 1960-1970	Commune
725	677	633	643	696	646	779	+ 20,6	Cugy
305	315	318	339	358	299	306	+ 2,3	Delley
1 018	1 048	980	1 087	1 153	1 159	1 382	+ 19,2	Domdidier
556	566	565	582	609	544	485	- 10,8	Dompierre
1 958	2 125	2 021	2 137	2 452	2 583	3 439	+ 33,1	Estavayer-le-Lac
374	419	413	457	459	394	432	+ 9,6	Fétigny
218	219	208	228	237	219	203	- 7,3	Font
179	193	199	192	220	223	214	- 4,0	Forel
118	135	119	118	110	80	43	- 46,3	Franex
112	128	121	120	115	104	95	- 8,7	Frasses
69	71	69	72	69	61	66	+ 8,2	Les Friques
245	251	265	269	251	211	176	- 16,6	Gletterens
159	140	126	112	106	103	108	+ 4,9	Granges-de-Vesin
329	344	314	319	311	305	306	+ 0,3	Léchelles
97	94	122	167	158	140	190	+ 35,7	Lully
401	450	469	416	407	333	282	- 15,3	Mannens-Grandsivaz
282	289	286	292	277	286	258	- 9,8	Ménières
389	400	434	422	426	369	420	+ 13,8	Montagny-la-Ville
759	796	802	753	752	686	720	+ 5,0	Montagny-les-Monts
142	125	121	135	104	105	98	- 6,7	Montborget
191	191	164	183	181	160	154	- 3,8	Montbrelloz
364	375	339	379	386	267	445	+ 66,7	Montet
153	190	169	165	178	158	142	- 10,1	Morens
302	292	269	287	276	224	193	- 13,8	Murist
353	332	341	345	318	268	238	- 11,2	Nuvilly
154	157	169	159	183	153	143	- 6,5	Portalban
92	88	82	88	84	66	64	- 3,0	Praratoud
134	114	94	100	92	71	41	- 42,3	Prévondavaux
212	209	213	177	188	192	179	- 6,8	Rueyres-les-Prés
221	234	222	206	209	196	166	- 15,3	Russy
622	652	614	625	617	589	705	+ 19,7	Saint-Aubin
176	156	139	145	140	97	89	- 8,2	Seiry
84	87	96	108	105	92	100	+ 8,7	Sévaz
206	218	224	242	236	214	204	- 4,7	Surpierre
207	235	194	223	212	200	166	- 17,0	Vallon
262	251	248	247	250	226	181	- 19,9	Vesin
251	256	250	247	269	267	231	- 13,5	Villeneuve
151	124	132	115	115	94	91	- 3,2	La Vounaise
274	292	252	284	276	217	165	- 24,0	Vuissens

Population résidente des communes depuis 1811

Wohnbevölkerung der Gemeinden seit 1811

Commune	1811	1831	1850	1860	1870	1880	1888	1900
Veveyse – Vivisbach	5 060	5955	7 132	7 434	7 834	7 764	7 790	8 402
Attalens	618	635	867	838	970	1 026	1 059	1 198
Besencens	126	115	164	165	173	162	161	154
Bossonnens	184	201	251	245	331	310	301	313
Bouloz	167	203	219	246	263	238	229	245
Châtel-St-Denis	1 544	2 133	2 339	2 381	2 316	2 346	2 271	2 509
Le Crêt	323	352	409	468	448	439	487	469
Fiaugères	187	225	251	276	293	280	274	279
Granges	197	260	282	243	304	293	297	331
Grattavache	124	123	192	175	166	157	164	215
Pont	107	112	126	145	150	139	149	151
Porsel	226	228	323	315	358	370	381	334
Progens	99	193	164	164	247	267	303	370
Remaufens	271	282	356	403	433	437	405	411
Saint-Martin	272	334	435	494	461	422	421	442
Semsaies
a) La Rougève ¹	72	58	88	79	79	79	72	72
b) Semsales	543	501	666	797	842	799	816	909

¹ Depuis 1968 – Seit 1968

Population résidente des communes depuis 1811

Wohnbevölkerung der Gemeinden seit 1811

1910	1920	1930	1941	1950	1960	1970	Taux d'accroissement en % pour 1960-1970	Commune
8 863	8 504	8 435	8 704	8 610	7 802	7 854	+ 0,7	Veveyse – Vivisbach
1 191	1 117	1 173	1 133	1 096	1 023	1 116	+ 9,1	Attalens
157	142	154	131	140	123	111	- 9,8	Besencens
338	383	436	384	405	406	463	+ 14,0	Bossonnens
281	277	261	246	211	230	212	- 7,8	Bouloz
2 708	2 545	2 553	2 885	2 908	2 666	2 842	+ 6,6	Châtel-St-Denis
473	461	458	475	475	402	371	- 7,7	Le Crêt
288	259	266	328	296	216	163	- 24,5	Fiaugères
369	364	355	367	374	315	299	- 5,1	Granges
210	174	174	164	163	143	142	- 0,7	Grattavache
149	155	165	157	121	112	119	+ 6,3	Pont
372	351	382	364	368	318	300	- 5,7	Porsel
460	296	221	253	281	241	153	- 36,5	Progens
441	440	474	456	423	418	422	+ 1,0	Remaufens
425	510	432	444	434	365	312	- 14,5	Saint-Martin
.	829	+ 0,6	Semsaies
75	84	69	73	66	62	.	.	a) La Rougève ¹
926	946	862	844	849	762	.	.	b) Semsales

Population résidente d'après le sexe depuis 1811

Wohnbevölkerung nach Geschlecht seit 1811

Année Jahr	Sexe - Geschlecht		Nombre de femmes pour 1000 hommes Weibliche Personen auf 1000 männliche	Total
	masculin männlich	féminin weiblich		
1811	36 605	37 604	1 027	74 209
1836	45 901	45 244	986	91 145
1850	49 682	50 209	1 011	99 891
1860	52 722	52 801	1 001	105 523
1870 ¹	55 183	55 649	1 008	110 832
1880 ¹	57 660	57 740	1 001	115 400
1888	59 394	59 761	1 006	119 155
1900	64 694	63 257	978	127 951
1910	70 723	68 931	975	139 654
1920	71 937	71 118	989	143 055
1930	71 923	71 307	991	143 230
1941	77 613	74 440	959	152 053
1950	80 785	77 910	964	158 695
1960	80 753	78 441	971	159 194
1970	92 022	88 287	959	180 309

¹ Résultats concernant la population présente - Ergebnisse betreffend ortsanwesende Bevölkerung

Nombre de femmes pour 1000 hommes par district depuis 1888

Weibliche Personen auf 1000 männliche nach Bezirken seit 1888

Année Jahr	Total	Sarine Saane	Singine Sensè	Gruyère Greyerz	Lac See	Glâne Glane	Broye Broye	Veveyse Vivisbach
1888	1 006	1 038	986	1 041	985	965	983	1 011
1900	978	1 008	958	973	984	965	971	942
1910	975	995	933	1 001	957	944	985	980
1920	989	1 035	957	993	959	963	990	946
1930	991	1 046	944	1 011	951	939	995	980
1941	959	1 024	910	975	897	924	948	923
1950	964	1 031	913	979	894	916	968	935
1960	971	1 031	917	988	914	901	971	971
1970	959	991	930	963	934	929	933	964

Population résidente, d'après le sexe et l'état civil, depuis 1860

Wohnbevölkerung nach Geschlecht und Zivilstand seit 1860

Année de recensement Zähljahr	Sexe masculin Männlich				Sexe féminin Weiblich			
	célibataires ledig	mariés verheiratet	veufs verwitwet	divorcés geschieden	célibataires ledig	mariées verheiratet	veuves verwitwet	divorcées geschie- den
1860	36 194	13 399 ¹	2 284	845 ²	34 587	13 307 ¹	3 909	998 ²
1870 ³	37 431	15 115 ⁴	2 565	72 ⁵	35 917	15 320 ⁴	4 329	83 ⁵
1880 ³	38 798	16 249	2 553	60	36 884	16 258	4 518	80
1888	40 088	16 769	2 457	80	38 237	16 941	4 503	80
1900	43 562	18 496	2 550	86	40 022	18 399	4 743	93
1910	48 019	20 039	2 547	118	43 885	20 058	4 890	98
1920	48 774	20 442	2 604	117	45 693	20 416	4 872	137
1930	47 762	21 559	2 464	138	44 726	21 652	4 804	125
1941	49 766	24 938	2 663	246	44 370	24 848	4 994	228
1950	49 134	28 785	2 517	349	43 637	28 740	5 254	279
1960	46 952	30 986	2 378	437	41 605	30 837	5 633	366
1970	49 845	39 273	2 176	728	42 527	38 421	6 654	685

Année de recensement Zähljahr	Pour 1000 personnes du sexe masculin on comptait Pro 1000 männliche Personen				Pour 1000 personnes du sexe féminin on comptait Pro 1000 weibliche Personen			
	célibataires ledig	mariés verheiratet	veufs verwitwet	divorcés geschieden	célibataires ledig	mariées verheiratet	veuves verwitwet	divorcées geschie- den
1860	687	254 ¹	43	16 ²	655	252 ¹	74	19 ²
1870 ³	679	274 ⁴	46	1 ⁵	646	275 ⁴	78	1 ⁵
1880 ³	673	282	44	1	639	282	78	1
1888	675	283	41	1	640	284	75	1
1900	674	286	39	1	633	291	75	1
1910	679	283	36	2	637	291	71	1
1920	678	284	36	2	643	287	68	2
1930	664	300	34	2	627	304	67	2
1941	642	321	34	3	596	334	67	3
1950	609	356	31	4	560	369	67	4
1960	582	384	29	5	530	393	72	5
1970	541	427	24	8	482	435	75	8

¹ Seulement les époux vivant ensemble - Nur zusammenlebende Ehegatten ² Epoux vivant séparés et personnes divorcées - Getrennt lebende Ehegatten und Geschiedene ³ Résultats concernant la population présente - Ergebnisse betreffend ortsanwesende Bevölkerung ⁴ Sans les personnes séparées par décision judiciaire - Ohne gerichtlich Getrennte ⁵ Personnes divorcées et personnes séparées par décision judiciaire - Geschiedene und gerichtlich Getrennte

Population résidente d'après la religion depuis 1860

Wohnbevölkerung nach Konfession seit 1860

Année Jahr	Nombres absolus - Absolute Zahlen				
	Protestants Protestanten	Catholiques romains Römisch- Katholiken	Catholiques chrétiens Christ- Katholiken	Israélites Israeliten	Autres ou sans religion Andere oder ohne Konfession
1860	15 522	89 970			31
1870 ¹	16 819	93 951			62
1880 ¹	18 138		97 113	104	45
1888	18 589		100 403	125	38
1900	19 305		108 440	167	39
1910	19 149		120 194	184	127
1920	19 524		123 184	144	203
1930	19 204	123 655	26	113	232
1941	20 455	131 237	28	137	196
1950	21 003	136 959	54	179	500
1960	21 208	137 296	52	150	488
1970	24 084	154 677	43	177	1 328

Année Jahr	Nombres proportionnels pour mille - Promillezahlen				
	Protestants Protestanten	Catholiques romains Römisch- Katholiken	Catholiques chrétiens Christ- Katholiken	Israélites Israeliten	Autres ou sans religion Andere oder ohne Konfession
1860	147	853			0
1870 ¹	152	848			0
1880 ¹	157		842	1	0
1888	156		843	1	0
1900	151		848	1	0
1910	137		861	1	1
1920	137		861	1	1
1930	134	863	0	1	2
1941	135	863	0	1	1
1950	132	864	0	1	3
1960	133	863	0	1	3
1970	134	858	0	1	7

¹ Résultats concernant la population présente - Ergebnisse betreffend ortsanwesende Bevölkerung

Population résidente d'après la religion et la langue maternelle en 1970

Wohnbevölkerung nach Konfession und Muttersprache, 1970

Langue maternelle - Muttersprache	Protestants Protestanten	Catholiques romains Römisch-Katholiken
Allemand - Deutsch	18 073	40 059
Français - Französisch	5 476	102 560
Italien - Italienisch	51	7 070
Autres - Andere	484	4 988
Total	24 084	154 677

Population résidente d'après la religion en 1970

Wohnbevölkerung nach Konfession, 1970

Religion - Konfession	Nombre - Anzahl
Protestants - Protestanten	24 084
Réformés évangéliques - Evangelisch-Reformierte	23 769
Méthodiste - Methodist	1
Nouvelle communauté apostolique - Neue apostolische Gemeinde	105
Mormons - Mormonen	2
Témoins de Jéhovah - Zeugen Yehovas	96
Scientistes - Christl. Wissenschaft	6
Autres - Übrige	105
Catholiques romains - Römisch-Katholiken	154 677
Catholiques chrétiens - Christ-Katholiken	43
Israélites - Israeliten	177
Orthodoxes et églises orientales - Ostkirchlich orthodox. orient. Kirch.	197
Musulmans - Mohammedaner	201
Autres philosophies religieuses - Andere Religionsphilosophien	129
Sans religion - Konfessionslos	510
Sans indication - Ohne Angabe	291
Total	180 309

Religion des époux vivant ensemble en 1960 et 1970

Konfession der zusammenlebenden Ehegatten, 1960 und 1970

	1960	1970	
Couples en tout	30 151	37 773	Ehepaare im ganzen
– époux de la même religion	28 706	35 315	– Gatten gleicher Konfession
– époux de religions différentes	1 445	2 458	– Gatten verschiedener Konf.
Mari protestant et épouse			Mann protestantisch und Frau
– de la même religion	4 020	4 609	– gleicher Konfession
– catholique romaine	689	1 019	– römisch-katholisch
– d'autre ou sans religion	8	30	– übriger od. ohne Konfession
Mari catholique romain et épouse			Mann römisch-katholisch und Frau
– de la même religion	24 613	30 549	– gleicher Konfession
– protestante	651	1 100	– protestantisch
– d'autre ou sans religion	26	80	– übriger od. ohne Konfession
Mari d'une autre ou sans religion et épouse			Mann anderer oder ohne Konfession und Frau
– de la même religion	73	170	– gleicher Konfession
– d'autre ou sans religion	71	216	– übriger od. ohne Konfession

Dans la rubrique «Couples», les épouses protestantes appartenant à une église différente de celle du mari sont considérées comme appartenant à une autre religion. Dans les trois rubriques suivantes, elles sont considérées comme étant de la même religion. In der Rubrik «Ehepaare» gelten die protestantischen Ehegattinnen, die einer anderen Kirche angehören, als Angehörige einer anderen Religion. In den drei nachfolgenden Rubriken zählen wir sie zu derselben Religion.

Population résidente d'après l'origine depuis 1811

Wohnbevölkerung nach Ursprung seit 1811

Année Jahr	Fribour- geois Frei- burger	Confédérés Eid- genossen	Total des Suisses Total Schweizer	Total des Etrangers Total Ausländer	Apatrides Staaten- lose	Total	Etrangers par 1000 habitants Ausländer auf 1000 Einwohner
1811	69 693	2 942	72 635	1 574	—	74 209	21
1836	83 243	6 001	89 244	1 901	—	91 145	21
1850	91 125	7 373	98 498	1 335 ²	58	99 891	13
1860	92 046	11 526	103 572	1 895 ²	56	105 523	17
1870 ¹	95 265	13 133	108 398	2 434 ³	3	110 832	22
1880 ¹	97 689	15 530	113 219	2 181	—	115 400	18
1888	100 358	16 494	116 852	2 303	—	119 155	19
1900	105 138	18 441	123 579	4 372	—	127 951	34
1910	112 262	20 092	132 354	7 300	—	139 654	52
1920	115 587	22 040	137 627	5 428	—	143 055	37
1930	116 445	22 525	138 970	4 260	—	143 230	29
1941	123 054	26 100	149 154	2 899 ³	14	152 053	18
1950	126 003	28 524	154 527	4 168 ³	72	158 695	26
1960	123 014	29 809	152 823	6 371 ³	137	159 194	40
1970	128 043	35 460	163 503	16 806 ³	375	180 309	93

Population étrangère depuis 1850

Ausländische Wohnbevölkerung seit 1850

Année Jahr	Allemands Deutsche	Français Franzosen	Italiens Italiener	Autres Etats d'Europe Ubrige Staaten Europas	Divers hors Europe Andere ausser Europa	Total Etrangers Total Ausländer
1850	494	482	307	52	—	1 335
1860	573	945	298	79	—	1 895
1870 ¹	597	1 496	191	111	39	2 434
1880 ¹	751	932	374	121	3	2 181
1888	837	852	497	—	117	2 303
1900	1 222	916	1 903	—	331	4 372
1910	2 081	2 111	2 220	—	888	7 300
1920	944	2 015	1 726	600	143	5 428
1930	885	1 296	1 277	639	163	4 260
1941	686	722	985	441	51	2 899
1950	622	977	1 625	647	225	4 168
1960	929	1 134	2 584	967	620	6 371
1970	1 311	1 435	7 289	5 286	1 110	16 806 ⁴
1975 ⁵	1 350	1 585	6 047	5 925	1 298	16 205
1976 ⁵	1 293	1 526	5 559	5 472	1 313	15 163

¹Résultats concernant la population présente - Ergebnisse betreffend ortsanwesende Bevölkerung ² Les apatrides n'ont pas été compris parmi les étrangers - Die Staatenlosen wurden nicht mit den Ausländern gezählt ³ Les apatrides et les personnes dont la nationalité n'est pas connue sont compris parmi les étrangers - Die Staatenlosen und die Personen ohne bekannte Nationalität sind in der Zahl der Ausländer inbegriffen ⁴ Y compris 375 apatrides - 375 Staatenlose inbegriffen ⁵ Résultats du Registre central des étrangers au 31 décembre - Ergebnisse vom Zentralen Ausländerregister am 31. Dezember

Personnes nées dans un autre canton et habitant le canton de Fribourg en 1970
 In einem andern Kanton geborene Personen und 1970 im Kanton Fribourg wohnhaft

Personnes nées dans le canton de Fribourg et habitant un autre canton en 1970
 Im Kanton Fribourg geborene Personen und 1970 in einem andern Kanton wohnhaft

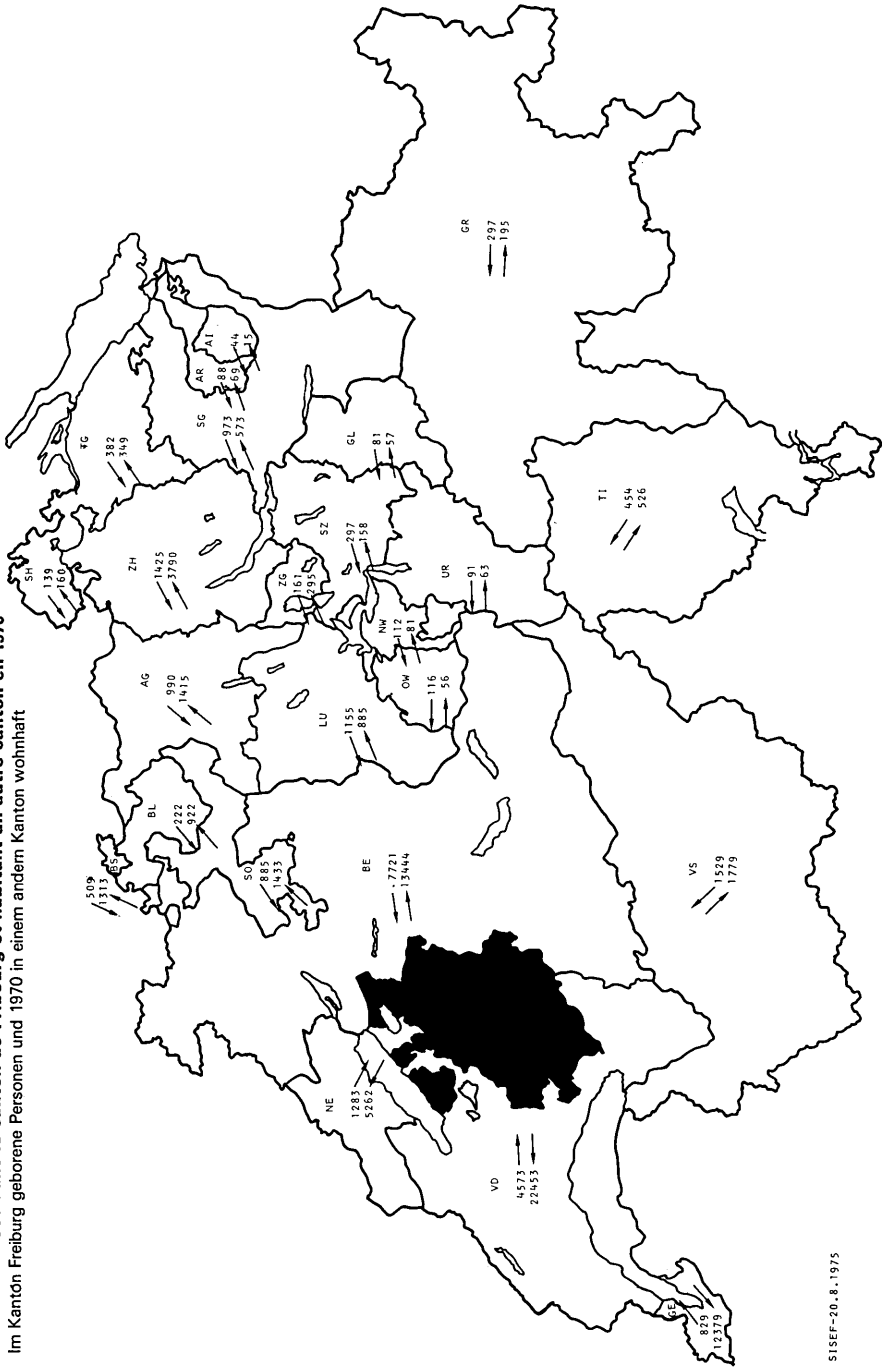

Population résidente par canton d'origine depuis 1920

Wohnbevölkerung nach Heimatkanton seit 1920

Canton d'origine Heimatkanton	1920	1941	1950	1960	1970
ZH	545	651	833	911	1 343
BE	11 305	12 904	13 520	13 728	15 643
LU	2 013	2 440	2 661	2 822	3 179
UR	52	81	113	135	154
SZ	259	368	446	524	539
OW	63	69	104	121	155
NW	58	97	131	127	147
GL	67	75	94	87	98
ZG	84	106	125	122	135
SO	895	1 017	1 140	1 272	1 433
BS	177	210	254	266	362
BL	141	154	167	218	267
SH	139	115	132	131	188
AR	61	81	102	116	173
AI	28	77	85	103	145
SG	529	810	893	1 066	1 357
GR	170	209	286	355	442
AG	1 081	1 456	1 664	1 706	1 909
TG	364	399	475	499	562
TI	540	737	811	767	966
VD	2 045	2 123	2 368	2 463	3 245
VS	705	1 073	1 183	1 319	1 826
NE	551	637	713	759	900
GE	168	211	224	192	292
Confédérés - Schweizer	22 040	26 100	28 524	29 809	35 460
Fribourgeois - Freiburger	115 587	123 054	126 003	123 014	128 043
Population d'origine suisse - Schweizerische Wohnbevölkerung	137 627	149 154	154 527	152 823	163 503

**Ressortissants du canton de Fribourg domiciliés en Suisse,
d'après leur canton de domicile, depuis 1910**

In der Schweiz wohnhafte Bürger des Kantons Freiburg nach Wohnkanton seit 1910

Cantons de domicile Wohnkantone	1910	1920	1930	1941	1950	1960	1970
ZH	656	1 075	1 852	2 652	3 762	4 814	5 505
BE	3 342	4 342	5 713	7 265	9 357	13 520	16 182
LU	398	470	638	817	1 029	1 211	1 204
UR	19	33	26	67	63	80	89
SZ	96	139	146	204	227	244	242
OW	23	24	48	61	51	58	67
NW	17	30	18	43	62	66	90
GL	6	11	28	57	68	108	105
ZG	60	108	121	176	242	358	478
FR	112 262	115 587	116 445	123 054	126 003	123 014	128 043
SO	503	612	938	1 296	1 728	2 392	2 528
BS	263	358	556	862	1 419	2 071	1 898
BL	91	146	263	394	610	1 162	1 702
SH	30	126	156	181	239	291	319
AR	7	16	5	15	30	72	83
AI	4	2	4	8	9	10	14
SG	173	194	262	361	532	692	822
GR	71	82	92	114	179	255	324
AG	241	444	739	904	1 306	1 844	2 194
TG	107	198	215	277	398	487	570
TI	72	114	171	251	376	399	640
VD	10 049	11 880	15 809	19 671	24 718	29 321	33 593
VS	537	744	944	1 458	1 851	2 515	3 126
NE	3 315	3 429	3 621	3 770	5 735	8 722	9 961
GE	3 634	6 471	9 134	11 585	14 682	18 200	19 605
Suisse - Schweiz	135 976	146 635	157 944	175 543	194 676	211 906	229 384

Population selon le lieu de naissance et le domicile en 1970

Bevölkerung nach Geburts- und Wohnort, 1970

Canton de naissance Geburtskanton	Population résidente dans le canton de Fribourg Wohnbevölkerung des Kantons Freiburg		
	Total	Suisses Schweizer	Etrangers Ausländer
ZH	1 425	1 380	45
BE	7 721	7 573	148
LU	1 155	1 151	4
UR	91	90	1
SZ	297	295	2
OW	116	114	2
NW	112	110	2
GL	81	77	4
ZG	161	157	4
FR	139 243	137 008	2 235
SO	885	869	16
BS	509	491	18
BL	222	205	17
SH	139	137	2
AR	88	86	2
AI	44	44	—
SG	973	959	14
GR	297	288	9
AG	990	980	10
TG	382	368	14
TI	454	435	19
VD	4 573	4 449	124
VS	1 529	1 511	18
NE	1 283	1 253	30
GE	829	799	30
Total	163 599	160 829	2 770
Population née à l'étranger Bevölkerung im Ausland geboren	16 710	2 674	14 036
En tout - im ganzen	180 309	163 503	16 806

Population selon le lieu de naissance et le domicile en 1970

Bevölkerung nach Geburts- und Wohnort, 1970

Canton de domicile Wohnkanton	Population née dans le canton de Fribourg Bevölkerung im Kanton Freiburg geboren		Etrangers Ausländer
	Total	Suisses Schweizer	
ZH	3 790	3 766	24
BE	13 444	13 328	116
LU	885	873	12
UR	63	60	3
SZ	158	151	7
OW	56	56	—
NW	81	81	—
GL	57	57	—
ZG	295	291	4
FR	139 243	137 008	2 235
SO	1 433	1 423	10
BS	1 313	1 300	13
BL	922	904	18
SH	160	154	6
AR	69	67	2
AI	15	15	—
SG	573	563	10
GR	195	195	—
AG	1 415	1 403	12
TG	349	341	8
TI	526	507	19
VD	22 453	22 249	204
VS	1 779	1 757	22
NE	5 262	5 214	48
GE	12 379	12 276	103
Total	206 915	204 039	2 876

Population résidente selon le lieu de naissance et la nationalité en 1970

Wohnbevölkerung nach Geburtsort und Heimat 1970

	Total	Suisses Schweizer	Etrangers Ausländer	
Personnes nées dans la commune de domicile	81 598	79 822	1 776	In der Wohngemeinde geborene Personen
Personnes nées dans une autre commune du canton	57 645	57 186	459	In andern Gemeinden des Wohnkantons geborene Personen
Personnes nées dans un autre canton	24 356	23 821	535	In andern Kantonen geborene Personen
Personnes nées à l'étranger	16 710	2 674	14 036	Im Ausland geborene Personen
Total	180 309	163 503	16 806	Total

Hommes - Männer

	Total	Suisses Schweizer	Etrangers Ausländer	
Personnes nées dans la commune de domicile	45 321	44 383	938	In der Wohngemeinde geborene Personen
Personnes nées dans une autre commune du canton de domicile	26 474	26 230	244	In andern Gemeinden des Wohnkantons geborene Personen
Personnes nées dans un autre canton	11 234	10 951	283	In andern Kantonen geborene Personen
Personnes nées à l'étranger	8 993	743	8 250	Im Ausland geborene Personen
Total	92 022	82 307	9 715	Total

Femmes - Frauen

	Total	Suisses Schweizer	Etrangers Ausländer	
Personnes nées dans la commune de domicile	36 277	35 439	838	In der Wohngemeinde geborene Personen
Personnes nées dans une autre commune du canton de domicile	31 171	30 956	215	In andern Gemeinden des Wohnkantons geborene Personen
Personnes nées dans un autre canton	13 122	12 870	252	In andern Kantonen geborene Personen
Personnes nées à l'étranger	7 717	1 931	5 786	Im Ausland geborene Personen
Total	88 287	81 196	7 091	Total

Population résidente selon le lieu de naissance et le domicile, par district, en 1970

Wohnbevölkerung nach Geburts- und Wohnort, nach Bezirk, 1970

Commune - District de domicile	Personnes nées dans la commune de domicile	Personnes nées dans une autre commune du canton de domicile	Personnes nées dans un autre canton	Personnes nées à l'étranger	Total
Fribourg-Ville	15 237	9 826	7 229	7 403	39 695
Sarine-Campagne	9 828	11 643	3 197	2 224	26 892
Sarine	25 065	21 469	10 426	9 627	66 587
Singine	15 752	8 154	3 149	1 079	28 134
Gruyère	12 895	11 120	2 013	1 989	28 017
Lac	8 457	4 560	4 786	2 284	20 087
Glâne	6 660	5 730	1 122	511	14 023
Broye	8 051	4 482	2 174	900	15 607
Veveyse	4 718	2 130	686	320	7 854
Canton	81 598	57 645	24 356	16 710	180 309

Pour 1000 personnes - Auf 1000 Einwohner

Wohngemeinde Wohnbezirk	In der Wohn- gemeinde ge- borene Personen	In anderen Gemeinden des Wohnkantons ge- borene Personen	In anderen Kantonen ge- borene Personen	Im Ausland geborene Personen	Total
Freiburg-Stadt	384	248	182	186	1 000
Saaneland	366	433	118	83	1 000
Saane	376	322	157	145	1 000
Sense	560	290	112	38	1 000
Greyerz	460	397	72	71	1 000
See	421	227	238	114	1 000
Glâne	475	409	80	36	1 000
Broye	516	287	139	58	1 000
Vivisbach	601	271	87	41	1 000
Kanton	453	319	135	93	1 000

Population résidente, d'après la langue maternelle et l'origine, depuis 1880

Wohnbevölkerung nach Muttersprache und Ursprung seit 1880

Année Jahr	Nombres absolus - Absolute Zahlen					Nombres proportionnels pour mille - Promillezahlen				
	Allemand Deutsch	Français Französisch	Italien Italienisch	Romanche Rätoromanisch	Autre Andere	Allemand Deutsch	Français Französisch	Italien Italienisch	Romanche Rätoromanisch	Autre Andere
Population totale - Gesamtbevölkerung										
1880 ¹	35 705	79 316	324	10	45	310	687	3	0	0
1888	37 192	81 577	337	9	40	312	685	3	0	0
1900	38 738	87 353	1 679	18	163	303	683	13	0	1
1910	42 655	94 541	1 844	50	564	306	677	13	0	4
1920	44 471	96 700	1 369	58	457	311	676	10	0	3
1930	45 986	95 599	1 076	58	511	321	667	8	0	4
1941	49 328	101 539	837	65	284	324	668	6	0	2
1950	52 277	104 312	1 440	92	574	329	657	9	1	4
1960	54 201	100 833	2 714	69	1 377	340	634	17	0	9
1970	58 448	108 663	7 173	86	5 939	324	603	40	0	33

Suisses - Schweizer

1910	40 637	91 372	274	49	22	307	691	2	0	0
1920	43 189	93 948	395	58	37	314	683	3	0	0
1930	44 778	93 696	405	58	33	322	675	3	0	0
1941	48 514	100 072	458	65	45	326	671	3	0	0
1950	51 272	102 594	502	92	67	332	664	3	1	0
1960	52 875	99 203	576	67	102	346	649	4	0	1
1970	56 585	105 902	697	84	235	346	648	4	1	1

Etrangers - Ausländer

1910	2 018	3 169	1 570	1	542	277	434	215	0	74
1920	1 282	2 752	974	—	420	237	507	179	—	77
1930	1 208	1 903	671	—	478	284	447	157	—	112
1941	814	1 467	379	—	239	281	506	131	—	82
1950	1 005	1 718	938	—	507	241	412	225	—	122
1960	1 326	1 630	2 138	2	1 275	208	256	336	0	200
1970	1 863	2 761	6 476	2	5 704	111	164	385	0	340

¹ Résultats concernant la population présente - Ergebnisse betreffend ortsanwesende Bevölkerung

Population résidente d'après la langue maternelle en 1970

Wohnbevölkerung nach Muttersprache, 1970

Allemand - Deutsch	58 448	Espagnol - Spanisch	3 703
Français - Französisch	108 663	Tchèque, slov. - Tschech., Slow.	196
Italien - Italienisch	7 173	Autres langues slav. - And. slav. Spr.	302
Romanche - Rätoromanisch	86	Hongrois - Ungarisch	156
Anglais - Englisch	500	Arabe - Arabisch	115
Grec - Griechisch	71	Turc - Türkisch	61
Néerland., flam. - Nederl., Fläm.	195	Autres - Andere	536
Scandinave - Skandinavisch	104	Total	180 309

Population résidente d'après la langue maternelle et le district, depuis 1910

Wohnbevölkerung nach Muttersprache und Bezirk seit 1910

Langue maternelle - Muttersprache	1910	1920	1930	1941	1950	1960	1970
Français - Französisch							
Fribourg-Ville - Freiburg-Stadt	12 358	12 831	13 524	16 474	18 286	19 808	22 437
Sarine-Campagne - Saaneland	16 502	16 331	16 274	17 117	17 652	17 138	21 173
Singine - Sense	828	697	633	642	734	717	793
Gruyère - Greyerz	22 965	24 841	23 444	24 194	24 504	23 652	24 646
Lac - See	4 948	5 017	4 876	5 086	5 185	5 035	5 308
Glâne - Glane	14 247	14 261	14 561	15 051	15 076	13 481	13 216
Broye - Broye	14 076	14 396	14 059	14 495	14 542	13 511	13 668
Veveyse - Vivisbach	8 617	8 326	8 228	8 480	8 333	7 491	7 422
Canton - Kanton	94 541	96 700	95 599	101 539	104 312	100 833	108 663

Allemand - Deutsch

Fribourg-Ville - Freiburg-Stadt	6 688	6 921	7 176	8 905	9 630	10 720	11 114
Sarine-Campagne - Saaneland	2 054	1 978	2 364	2 428	2 517	2 966	4 211
Singine - Sense	20 027	21 297	22 097	23 104	24 023	24 072	26 538
Gruyère - Greyerz	1 772	2 047	1 795	1 734	1 882	1 948	1 806
Lac - See	10 322	10 364	10 761	11 277	11 936	12 548	12 856
Glâne - Glane	568	561	633	658	794	673	476
Broye - Broye	1 067	1 191	989	1 023	1 245	1 051	1 234
Veveyse - Vivisbach	157	112	171	199	250	223	213
Canton - Kanton	42 655	44 471	45 986	49 328	52 277	54 201	58 448

Italien - Italienisch

Fribourg-Ville - Freiburg-Stadt	764	537	464	446	623	1 070	3 407
Sarine-Campagne - Saaneland	84	51	48	29	147	257	739
Singine - Sense	125	53	54	26	116	237	603
Gruyère - Greyerz	521	449	272	162	201	383	755
Lac - See	69	75	116	74	172	431	1 033
Glâne - Glane	104	76	54	38	77	108	154
Broye - Broye	93	66	43	45	81	150	336
Veveyse - Vivisbach	84	62	25	17	23	78	146
Canton - Kanton	1 844	1 369	1 076	837	1 440	2 714	7 173

Autre - Andere

Fribourg-Ville - Freiburg-Stadt	483	360	393	220	466	985	2 737
Sarine-Campagne - Saaneland	44	38	77	26	92	182	769
Singine - Sense	12	11	17	13	19	34	200
Gruyère - Greyerz	21	35	19	17	24	78	810
Lac - See	15	35	29	49	35	116	890
Glâne - Glane	11	13	10	8	4	11	177
Broye - Broye	23	19	13	8	22	30	369
Veveyse - Vivisbach	5	4	11	8	4	10	73
Canton - Kanton	614	515	569	349	666	1 446	6 025

Population résidente des communes par langue maternelle et religion, en 1970

Wohnbevölkerung der Gemeinden nach Muttersprache und Konfession, 1970

Commune - Gemeinde	Langue maternelle Muttersprache				Religion Konfession	
	Français Französisch	Allemand Deutsch	Italien Italienisch	Autres Andere	Protestants Protestanten	Catholiques romains Römisch-Katholiken
Sarine - Saane	43 610	15 325	4 146	3 506	5 435	60 296
Arconciel	310	15	—	1	3	320
Autafond	64	14	—	—	15	63
Autigny	433	5	—	1	9	429
Avry-sur-Matran	392	92	12	6	85	416
Belfaux	938	118	7	12	52	1 022
Bonnefontaine	166	37	—	—	1	202
Chénens	305	2	8	1	2	314
Chésalles	66	9	—	—	8	67
Chésopelloz	52	15	1	—	15	53
La Corbaz	100	9	—	2	6	101
Corjolens	45	19	—	—	21	43
Cormagens	44	32	—	—	15	60
Corminbœuf	408	65	3	10	36	449
Corpataux	360	10	3	—	4	368
Corserey	175	3	2	6	8	174
Cottens	456	6	2	1	2	462
Cutterwil	75	6	—	—	2	79
Ecuwillens	481	36	10	5	17	513
Ependes	292	48	—	—	18	322
Essert	170	11	—	—	3	177
Estavayer-le-Gibloux	145	2	—	—	1	144
Farvagny-le-Grand	478	7	—	1	4	482
Farvagny-le-Petit	177	8	—	—	1	184
Ferpicloz	118	14	—	1	8	124
Formangueries	34	14	1	—	3	46
Fribourg	22 437	11 114	3 407	2 737	3 260	35 863
Givisiez	515	138	25	68	39	694
Granges-Paccot	738	402	87	76	137	1 150
Grenilles	80	2	5	—	—	87
Grolley	440	19	53	16	12	515
Lentigny	370	17	3	1	10	380
Lossy	133	15	—	—	23	124
Lovens	133	10	—	—	8	135
Magnedens	43	20	1	—	21	43
Marly	2 878	1 037	184	155	607	3 579

Population résidente des communes par langue maternelle et religion, en 1970

Wohnbevölkerung der Gemeinden nach Muttersprache und Konfession, 1970

Commune - Gemeinde	Langue maternelle Muttersprache				Religion Konfession	
	Français Französisch	Allemand Deutsch	Italien Italienisch	Autres Andere	Protestants Protestanten	Catholiques romains Römisch-Katholiken
Matran	331	109	3	11	9	442
Montécu	64	12	1	—	5	69
Montévraz	213	17	2	1	2	231
Neyruz	614	29	1	10	13	637
Nierlet-les-Bois	87	6	—	1	4	90
Noréaz	404	49	3	—	45	411
Oberried	162	5	1	—	3	164
Onnens	207	10	4	—	6	215
Pierrafortscha	95	85	1	3	37	147
Ponthaux	186	45	11	—	35	207
Posat	48	1	—	1	—	49
Posieux	329	151	12	24	57	459
Praroman	501	67	5	18	17	567
Prez-vers-Noréaz	440	51	1	—	49	441
Rossens						
a) Illens	11	—	—	—	—	11
b) Rossens	373	16	8	2	8	389
Rueyres-St-Laurent	187	1	4	—	—	191
Sales	126	25	—	2	13	139
Senèdes	61	2	—	—	2	61
Treyvaux	915	22	9	—	6	939
Villarlod	122	1	—	—	—	123
Villars-sur-Glâne	3392	1 226	265	331	664	4423
Villarsel-le-Gibloux	129	2	—	—	—	130
Villarsel-sur-Marly	45	11	1	1	—	58
Vuisternens-en-Ogoz	432	7	—	1	4	432
Zénauva	85	4	—	—	—	87
Singine - Sense	793	26 538	603	200	4 290	23 706
Alterswil	14	1 514	2	2	310	1 222
Brünisried	4	399	—	1	92	312
Düdingen	193	4 599	89	51	667	4 235
Giffers	85	994	3	2	41	1 039
Bösingen	21	2 171	106	19	333	1 972

Population résidente des communes par langue maternelle et religion, en 1970

Wohnbevölkerung der Gemeinden nach Muttersprache und Konfession, 1970

Commune - Gemeinde	Langue maternelle Muttersprache				Religion Konfession	
	Français Französisch	Allemand Deutsch	Italien Italienisch	Autres Andere	Protestants Protestanten	Catholiques romains Römisch-Katholiken
Heitenried	3	785	3	—	165	625
Oberschrot	15	713	—	—	39	688
Plaffeien	30	1 411	3	4	79	1 362
Plasselb						
a) Neuhaus	—	28	—	—	4	24
b) Plasselb	8	612	—	—	9	611
Rechthalten	8	869	1	—	77	800
St. Antoni	17	1 495	1	4	242	1 272
St. Silvester	34	646	—	1	25	655
St. Ursen	42	985	—	—	238	782
Schmitten	56	1 961	40	8	173	1 885
Tafers	112	1 813	75	21	130	1 880
Tentlingen	24	569	—	5	9	589
Überstorf	16	1 523	10	3	397	1 153
Wünnewil	106	3 197	270	79	1 224	2 378
Zumholz	5	254	—	—	36	222
Gruyère - Greyerz	24 646	1 806	755	810	907	26 938
Albeuve	537	31	5	43	9	600
Avry-devant-Pont	235	11	3	8	13	233
Botterens	180	5	1	—	1	184
Broc	1 607	64	47	124	74	1 755
Bulle	6 300	472	387	397	428	7 074
Cerniat	334	32	—	3	1	368
Charmey	1 078	53	5	19	6	1 147
Châtel-sur-Montsalvens	92	1	—	—	—	93
Corbières	235	6	10	11	16	245
Crésuz	102	6	—	—	5	103
Echarlens	312	20	2	3	12	324
Enney	315	3	3	—	5	316
Estavannens	258	—	—	—	—	258
Grandvillard	516	5	—	—	4	517
Gruyères	1 152	41	11	30	48	1 168

Population résidente des communes par langue maternelle et religion, en 1970

Wohnbevölkerung der Gemeinden nach Muttersprache und Konfession, 1970

Commune - Gemeinde	Langue maternelle Muttersprache				Religion Konfession	
	Français Französisch	Allemand Deutsch	Italien Italienisch	Autres Andere	Protestants Protestanten	Catholiques romains Römisch-Katholiken
Gumefens	289	3	1	—	3	290
Hauteville	329	3	1	—	—	333
Jaun	31	657	1	—	7	682
Lessoc	187	2	47	12	2	240
Marsens	858	106	21	13	35	947
Maulès	166	3	—	—	—	169
Montbovon	264	13	4	4	15	269
Morlon	295	5	—	2	5	296
Neirivue	344	9	9	33	1	394
Le Pâquier	476	14	3	3	11	483
Le Bry	191	25	—	—	20	195
Pont-la-Ville	261	9	—	—	1	268
Riaz	755	27	2	11	21	770
La Roche	1 046	20	1	2	1	1 067
Romanens	161	2	—	—	1	160
Rueyres-Treyfayès	157	1	—	—	—	158
Sâles	442	9	9	—	4	456
Sorens	604	20	—	1	2	621
La Tour-de-Trême	2 125	87	173	90	118	2 331
Vaulruz	642	2	2	1	6	640
Villarbeney	53	4	—	—	2	55
Villars-sous-Mont	114	5	—	—	6	113
Villarvolard	136	5	1	—	5	137
Vuadens	1 253	22	3	—	18	1 260
Vuippens	214	3	3	—	1	219
Lac - See	5 308	12 856	1 033	890	11 419	8 509
Agriswil	—	99	1	—	99	1
Altavilla	1	88	—	—	86	3
Barberêche	355	209	5	55	114	503
Büchslen	1	99	—	2	99	—
Burg bei Murten	3	160	1	3	147	18
Chandossel	42	42	—	—	40	44
Cordast	18	285	9	5	108	205
Cormérod	130	26	2	—	21	137
Corsalettes	49	2	—	—	—	49
Courgevaux	303	269	106	31	441	260

Population résidente des communes par langue maternelle et religion, en 1970

Wohnbevölkerung der Gemeinden nach Muttersprache und Konfession, 1970

Commune - Gemeinde	Langue maternelle Muttersprache				Religion Konfession	
	Français Französisch	Allemand Deutsch	Italien Italienisch	Autres Andere	Protestants Protestanten	Catholiques romains Römisch-Katholiken
Courlevon ¹	13	155	—	1	156	13
Cournillens	230	41	—	6	25	251
Courtaman	301	209	53	38	182	416
Courtépin	566	229	157	201	157	985
Courtion	196	20	—	1	14	201
Coussiberlé ¹	—	51	—	—	51	—
Cressier	269	126	27	15	47	384
Fraeschels	3	284	8	—	280	13
Galmiz	54	440	3	8	400	99
Gempenach	5	184	7	—	177	19
Greng	8	49	—	—	49	8
Grossgurmels	46	780	31	1	81	775
Grossguschelmuth	11	110	—	—	10	110
Jeuss	18	206	8	—	208	22
Kerzers	80	2399	119	90	2322	354
Kleinboesingen	5	253	1	—	66	193
Kleingurmels	3	71	1	—	15	59
Kleinguschelmuth	2	90	—	—	31	60
Liebistorf	7	380	14	—	43	356
Lurtigen	3	163	—	—	166	—
Merlach	65	207	25	22	212	102
Misery	213	17	—	4	5	227
Monterschu	—	46	—	—	4	42
Muntelier	42	382	90	39	343	203
Murten	585	3073	289	309	2704	1507
Ried bei Kerzers	15	503	3	5	493	30
Salvenach	10	317	3	—	317	13
Ulmiz	2	281	—	2	271	13
Villarepos	224	29	6	—	23	235
Vully-le-Bas	794	208	54	30	730	352
Vully-le-Haut	519	93	8	10	581	36
Wallenbuch	1	70	—	—	8	63
Wallenried	116	111	2	12	93	148

¹1.2.1974 fusion de Coussiberlé avec Courlevon - Zusammenschluss von Coussiberlé mit Courlevon

Population résidente des communes par langue maternelle et religion, en 1970

Wohnbevölkerung der Gemeinden nach Muttersprache und Konfession, 1970

Commune - Gemeinde	Langue maternelle Muttersprache				Religion Konfession	
	Français Französisch	Allemand Deutsch	Italien Italienisch	Autres Andere	Protestants Protestanten	Catholiques romains Römisch-Katholiken
Glâne - Glane	13216	476	154	177	503	13456
Auboranges	116	2	2	1	6	115
Berlens	114	10	1	—	1	119
Billens	436	15	2	5	16	436
Bionnens	72	—	—	—	—	72
Blessens	118	1	—	—	—	118
Chapelle	116	2	1	—	1	118
Le Châtelard	369	3	1	—	2	371
Châtonnaye	353	7	—	2	27	334
Chavannes-les-Forts	264	8	2	—	14	259
Chavannes-sous-Orsonnens	211	3	—	2	4	210
Les Ecasseys	60	1	—	—	—	60
Ecublens	234	9	—	—	22	219
Esmonts	131	1	—	—	5	127
Estévenens	123	1	—	—	—	124
Fuyens	67	—	—	—	—	66
Gillarens	196	6	2	—	12	192
Les Glânes	93	2	—	—	—	95
Grangettes	119	1	—	—	—	120
Hennens	102	—	—	—	—	102
La Joux	308	6	—	—	4	309
Lieffrens	50	5	—	—	3	52
Lussy	255	5	—	—	3	257
Macconnens ¹	69	2	—	—	6	65
La Magne	42	1	—	—	—	43
Massonnens	301	5	1	—	3	304
Mézières	426	10	2	—	10	427
Middes	229	17	—	—	34	211
Montet	112	10	—	—	12	110
Morlens	48	1	—	—	—	49
Mossel	152	—	—	2	2	151
La Neirigue	47	—	—	—	—	47
Orsonnens	268	94	—	2	1	362
Prez-vers-Siviriez	206	2	—	—	4	202
Promasens	200	5	1	1	11	191
Romont	2951	127	87	111	221	3033

¹15.11.72 fusion avec Villarimboud – Zusammenschluss mit Villarimboud

Population résidente des communes par langue maternelle et religion, en 1970

Wohnbevölkerung der Gemeinden nach Muttersprache und Konfession, 1970

Commune - Gemeinde	Langue maternelle Muttersprache				Religion Konfession		Catholiques romains Römisch-Katholiken
	Français Französisch	Allemand Deutsch	Italien Italienisch	Autres Andere	Protestants Protestanten		
Rue	366	6	—	2	7	365	
Le Saulgy	54	4	—	—	—	58	
Siviriez	587	11	6	13	6	611	
Sommentier	190	1	—	—	—	191	
Torny-le-Grand	246	6	2	—	3	251	
Ursy	296	7	1	—	10	293	
Vauderens	228	3	4	6	18	221	
Villaraboud	239	3	3	—	—	245	
Villaranon	53	3	—	—	—	56	
Villargiroud	172	2	—	—	4	169	
Villariaz	196	21	34	26	17	258	
Villarimboud ¹	252	1	—	—	—	253	
Villarsiviriaux	164	4	—	1	—	169	
Villaz-St-Pierre	610	25	—	2	9	628	
Vuarmarens	197	5	1	1	4	200	
Vuisternens-devant-Romont	408	12	1	—	1	418	
Broye	13668	1234	336	369	1245	14256	
Aumont	336	2	1	—	—	335	
Autavaux	151	1	—	1	—	153	
Bollion	67	—	—	—	7	60	
Bussy	219	3	1	1	1	223	
Châbles	281	23	—	2	18	287	
Chandon	75	27	2	—	36	68	
Chapelle	74	4	—	—	3	74	
Châtillon	76	5	1	—	6	75	
Cheiry	191	6	—	—	5	192	
Cheyres	337	9	10	2	44	311	
Cugy	711	19	28	21	47	730	
Delley	290	10	2	4	30	269	
Domdidier	1262	90	17	13	128	1229	
Dompierre	472	9	—	4	13	468	
Estavayer-le-Lac	2481	481	191	286	396	3018	

¹15.11.72 fusion de Macconnens avec Villarimboud – Zusammenschluss von Macconnens mit Villarimboud

Population résidente des communes par langue maternelle et religion, en 1970

Wohnbevölkerung der Gemeinden nach Muttersprache und Konfession, 1970

Commune - Gemeinde	Langue maternelle Muttersprache				Religion Konfession	
	Français Französisch	Allemand Deutsch	Italien Italienisch	Autres Andere	Protestants Protestanten	Catholiques romains Römisch-Katholiken
Fétigny	420	7	5	—	18	412
Font	201	2	—	—	8	192
Forel	208	—	6	—	2	211
Franex	30	13	—	—	7	36
Frasses	89	6	—	—	8	87
Les Friques	65	1	—	—	13	53
Gletterens	165	10	1	—	5	167
Granges-de-Vesin	85	21	—	2	28	80
Léchelles	286	17	2	1	20	286
Lully	174	13	3	—	17	172
Mannens-Grandsivaz	275	7	—	—	13	269
Ménières	251	6	1	—	8	249
Montagny-la-Ville	331	80	2	7	30	389
Montagny-les-Monts	673	20	22	5	37	683
Montborget	90	7	1	—	16	82
Montbrelloz	143	11	—	—	10	144
Montet	270	142	24	9	10	435
Morens	130	11	—	1	10	132
Murist	173	18	1	1	18	171
Nuvilly	231	7	—	—	9	229
Portalban	138	4	1	—	9	134
Praratoud	63	—	—	1	8	55
Prévondavaux	36	5	—	—	4	37
Rueyres-les-Prés	169	10	—	—	21	158
Russy	160	6	—	—	8	158
Saint-Aubin	633	56	11	5	64	631
Seiry	84	4	1	—	8	81
Sévaz	97	3	—	—	4	96
Surpierre	190	14	—	—	19	184
Vallon	158	7	—	1	20	146
Vesin	166	11	2	2	18	162
Villeneuve	210	21	—	—	34	197
La Vounaise	90	1	—	—	5	86
Vuissens	161	4	—	—	2	160

Population résidente des communes par langue maternelle et religion, en 1970

Wohnbevölkerung der Gemeinden nach Muttersprache und Konfession, 1970

Commune - Gemeinde	Langue maternelle Muttersprache				Religion Konfession		Catholiques romains Römisch-Katholiken
	Français Französisch	Allemand Deutsch	Italien Italienisch	Autres Andere	Protestants Protestanten		
Veveyse - Vivisbach	7422	213	146	73	285	7516	
Attalens	1058	32	23	3	38	1064	
Besencens	110	1	—	—	—	111	
Bossonnens	449	9	5	—	33	430	
Bouloz	208	3	1	—	1	210	
Châtel-Saint-Denis	2552	128	99	63	133	2692	
Le Crêt	368	2	1	—	3	368	
Fiaugères	162	—	1	—	3	159	
Granges	280	15	3	1	35	259	
Grattavache	142	—	—	—	1	141	
Pont	117	2	—	—	7	112	
Porsel	297	1	1	1	1	296	
Progens	152	1	—	—	—	153	
Remaufens	411	6	5	—	5	413	
Saint-Martin	311	—	—	1	2	307	
Semsaies	805	13	7	4	23	801	

Population résidente selon le sexe et l'état civil depuis 1880

Wohnbevölkerung nach Geschlecht und Zivilstand seit 1880

	1880	1888	1900	1910	1920
masculin - männlich					
Total	57 660	59 394	64 694	70 723	71 937
célibataires - ledig	*	*	43 562	48 019	48 774
mariés - verheiratet	*	*	18 496	20 039	20 442
veufs - verwitwet	*	*	2 550	2 547	2 604
divorcés - geschieden	*	*	86	118	117

féminin - weiblich

Total	57 740	59 761	63 257	68 931	71 118
célibataires - ledig	*	*	40 022	43 885	45 693
mariées - verheiratet	*	*	18 399	20 058	20 416
veuves - verwitwet	*	*	4 743	4 890	4 872
divorcées - geschieden	*	*	93	98	137
En tout	115 400	119 155	127 951	139 654	143 055
Insgesamt					

	1930	1941	1950	1960	1970
masculin - männlich					
Total	71 923	77 613	80 785	80 753	92 022
célibataires - ledig	47 762	49 766	49 134	46 952	49 845
mariés - verheiratet	21 559	24 938	28 785	30 986	39 273
veufs - verwitwet	2 464	2 663	2 517	2 378	2 176
divorcés - geschieden	138	246	349	437	728

féminin - weiblich

Total	71 307	74 440	77 910	78 441	88 287
célibataires - ledig	44 726	44 370	43 637	41 605	42 527
mariées - verheiratet	21 652	24 848	28 740	30 837	38 421
veuves - verwitwet	4 804	4 994	5 254	5 633	6 654
divorcées - geschieden	125	228	279	366	685
En tout	143 230	152 053	158 695	159 194	180 309
Insgesamt					

Population résidente, d'après l'âge et le sexe, depuis 1888

Wohnbevölkerung nach Alter und Geschlecht seit 1888

Age approximatif annähernde Altersklasse	Nombres absolus, masculin - Absolute Zahlen, männlich									
	1888	1900	1910	1920	1930	1941	1950	1960	1970	
Moins de 1 - Unter 1	1 428	1 722	1 779	1 714	1 504	1 492	1 617	1 420	} 7 892	
1- 4	5 719	6 422	7 313	6 326	6 450	5 652	6 845	5 972		
5- 9	6 732	7 113	8 527	8 191	8 169	7 390	8 143	7 385	8 501	
10-14	6 465	6 620	7 991	8 474	7 550	7 785	7 086	8 413	7 950	
15-19	5 482	6 473	6 909	8 015	7 331	7 767	7 101	7 844	7 821	
20-24	4 878	5 685	5 535	6 219	6 409	6 684	6 426	5 776	8 540	
25-29	4 350	4 934	5 212	4 863	5 464	6 228	6 064	5 116	7 679	
30-34	3 396	4 205	4 698	4 318	4 697	5 876	5 163	4 863	6 061	
35-39	3 242	3 881	4 283	4 350	3 942	5 370	5 382	5 159	5 437	
40-44	3 329	3 342	3 722	3 983	3 685	4 632	5 388	4 637	5 185	
45-49	3 338	2 760	3 451	3 619	3 625	3 922	4 946	4 789	5 283	
50-54	2 834	2 737	2 857	3 034	3 301	3 435	4 141	4 788	4 504	
55-59	2 571	2 763	2 243	2 829	2 979	3 178	3 331	4 280	4 483	
60-64	2 124	2 262	2 090	2 150	2 363	2 786	2 864	3 444	4 177	
65-69	1 657	1 703	1 847	1 512	2 038	2 361	2 517	2 612	3 479	
70-74	1 008	1 128	1 222	1 180	1 321	1 519	1 900	1 961	2 407	
75-79	560	607	646	754	689	1 004	1 182	1 357	1 484	
80-84	230	274	295	311	307	403	507	660	764	
85-89	41	57	86	79	78	109	159	236	302	
90 et plus - 90 u. mehr	10	6	17	16	21	20	23	41	73	
Total	59 394	64 694	70 723	71 937	71 923	77 613	80 785	80 753	92 022	
Indice de Billeter Billeter Index	0,40	0,42	0,48	0,47	0,41	0,34	0,30	0,23	0,19	
0-19	25 826	28 350	32 519	32 720	31 004	30 086	30 792	31 034	32 164	
50 +	11 035	11 537	11 303	11 865	13 097	14 815	16 624	19 379	21 673	
Indice de renouvellement Erneuerungsindex	1,50	1,82	1,85	1,78	1,75	1,78	1,46	1,31	1,50	
15-39	21 348	25 178	26 637	27 765	27 843	31 925	30 136	28 758	35 538	
40-64	14 196	13 864	14 363	15 615	15 953	17 953	20 670	21 938	23 632	

Indice de Billeter (standardisé) - Billeter Index (standardisiert)

$$\frac{(0-19)-(50+)}{(0-19)+(50+)}$$

Indice de renouvellement - Erneuerungsindex

$$\frac{(15-39)}{(40-64)}$$

Population résidente d'après l'âge et le sexe depuis 1888

Wohnbevölkerung nach Alter und Geschlecht seit 1888

Age approximatif Annähernde Altersklasse	Nombres absolus, féminin – Absolute Zahlen, weiblich								
	1888	1900	1910	1920	1930	1941	1950	1960	1970
Moins de 1 – Unter 1	1 481	1 634	1 748	1 627	1 413	1 418	1 425	1 287	} 7 529
1– 4	5 643	6 431	7 090	6 294	6 171	5 602	6 571	5 735	
5– 9	6 731	6 983	8 386	8 056	7 934	7 269	7 635	6 996	8 043
10–14	6 426	6 572	7 730	8 253	7 455	7 316	6 933	7 839	7 524
15–19	5 387	6 006	6 458	7 936	7 264	7 552	7 308	8 104	8 206
20–24	4 711	5 171	5 108	5 905	5 895	5 606	5 647	5 071	7 322
25–29	4 272	4 543	4 801	4 705	5 403	5 521	5 426	4 533	6 357
30–34	3 536	3 981	4 532	4 273	4 752	5 440	4 888	4 658	5 246
35–39	3 281	3 804	4 159	4 100	4 018	5 094	5 038	4 847	4 852
40–44	3 366	3 390	3 544	3 952	3 733	4 648	5 096	4 519	4 901
45–49	3 433	2 781	3 361	3 503	3 559	3 840	4 785	4 616	4 965
50–54	2 996	2 903	3 035	3 031	3 416	3 410	4 176	4 710	4 456
55–59	2 620	2 837	2 408	2 837	2 949	3 197	3 426	4 316	4 464
60–64	2 294	2 329	2 232	2 379	2 466	2 899	2 924	3 678	4 375
65–69	1 682	1 745	1 901	1 690	2 048	2 368	2 551	2 779	3 775
70–74	1 026	1 230	1 334	1 319	1 484	1 559	1 998	2 072	2 876
75–79	599	581	715	756	814	1 077	1 265	1 504	1 863
80–84	213	257	292	373	391	454	556	825	996
85–89	59	73	84	104	111	147	218	303	423
90 et plus – 90 u. mehr	5	6	13	25	31	23	44	49	114
Total	59 761	63 257	68 931	71 118	71 307	74 440	77 910	78 441	88 287
Indice de Billeter Billeter Index	0,38	0,40	0,45	0,44	0,38	0,32	0,27	0,19	0,15
0–19	25 668	27 626	31 412	32 166	30 237	29 157	29 872	29 961	31 302
50 +	11 494	11 961	12 014	12 514	13 710	15 134	17 158	20 236	23 342
Indice de renouvellement Erneuerungsindex	1,44	1,65	1,72	1,71	1,70	1,62	1,39	1,25	1,38
15–39	21 187	23 505	25 058	26 919	27 332	29 213	28 307	27 213	31 983
40–64	14 709	14 240	14 580	15 702	16 123	17 994	20 407	21 839	23 161

Indice de Billeter (standardisé) – Billeter Index (standardisiert)

$$\frac{(0-19)-(50+)}{(0-19)+(50+)}$$

Indice de renouvellement – Erneuerungsindex

$$\frac{(15-39)}{(40-64)}$$

Population résidente d'après l'âge depuis 1888

Wohnbevölkerung nach Alter seit 1888

Age approximatif Annähernde Altersklasse	Nombres absolus, masculin et féminin - Absolute Zahlen, männlich und weiblich								
	1888	1900	1910	1920	1930	1941	1950	1960	1970
Moins de 1									
Unter 1	2 909	3 356	3 527	3 341	2 917	2 910	3 042	2 707	15 421
1- 4	11 362	12 853	14 403	12 620	12 621	11 254	13 416	11 707	
5- 9	13 463	14 096	16 913	16 247	16 103	14 659	15 778	14 381	16 544
10-14	12 891	13 192	15 721	16 727	15 005	15 101	14 019	16 252	15 474
15-19	10 869	12 479	13 367	15 951	14 595	15 319	14 409	15 948	16 027
20-24	9 589	10 856	10 643	12 124	12 304	12 290	12 073	10 847	15 862
25-29	8 622	9 477	10 013	9 568	10 867	11 749	11 490	9 649	14 036
30-34	6 932	8 186	9 230	8 591	9 449	11 316	10 051	9 521	11 307
35-39	6 523	7 685	8 442	8 450	7 960	10 464	10 420	10 006	10 289
40-44	6 695	6 732	7 266	7 935	7 418	9 280	10 484	9 156	10 086
45-49	6 771	5 541	6 812	7 122	7 184	7 762	9 731	9 405	10 248
50-54	5 830	5 640	5 892	6 065	6 717	6 845	8 317	9 498	8 960
55-59	5 191	5 600	4 651	5 666	5 928	6 375	6 757	8 596	8 947
60-64	4 418	4 591	4 322	4 529	4 829	5 685	5 788	7 122	8 552
65-69	3 339	3 448	3 748	3 202	4 086	4 729	5 068	5 391	7 254
70-74	2 034	2 358	2 556	2 499	2 805	3 078	3 898	4 033	5 283
75-79	1 159	1 188	1 361	1 510	1 503	2 081	2 447	2 861	3 347
80-84	443	531	587	684	698	857	1 063	1 485	1 760
85-89	100	130	170	183	189	256	377	539	725
90 et plus/u. mehr	15	12	30	41	52	43	67	90	187
Total	119 155	127 951	139 654	143 055	143 230	152 053	158 695	159 194	180 309
Indice de Billeter									
Billeter Index	0,39	0,41	0,47	0,45	0,39	0,33	0,28	0,21	0,17
0-19	51 494	55 976	63 931	64 886	61 241	59 243	60 664	60 995	63 466
50+	22 529	23 498	23 317	24 379	26 807	29 949	33 782	39 615	45 015
Indice de renouvellement									
Erneuerungsindex	1,47	1,73	1,79	1,75	1,72	1,70	1,42	1,28	1,44
15-39	42 535	48 683	51 695	54 684	55 175	61 138	58 443	55 971	67 521
40-64	28 905	28 104	28 943	31 317	32 076	35 947	41 077	43 777	46 793

Indice de Billeter (standardisé) - Billeter Index (standardisiert)

$$\frac{(0-19)-(50+)}{(0-19)+(50+)}$$

Indice de renouvellement - Erneuerungsindex

$$\frac{(15-39)}{(40-64)}$$

**POPULATION RESIDENTE PAR GROUPE D'AGE
DEPUIS 1900
WOHNBEVÖLKERUNG NACH ALTERSGRUPPEN
SEIT 1900**

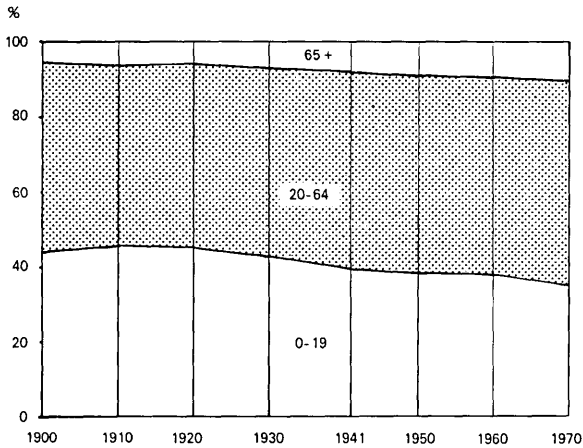

**PYRAMIDE DES AGES
ALTERSPYRAMIDE
1970**

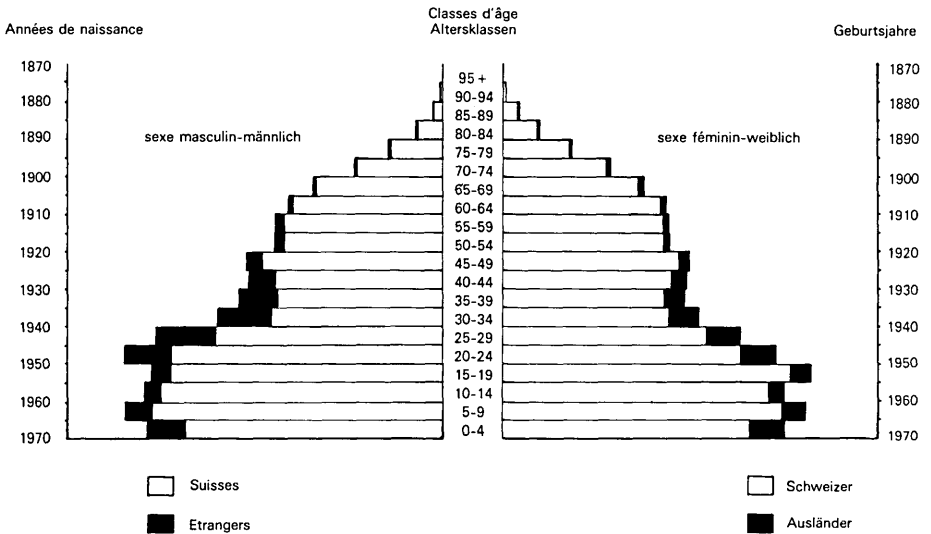

Canton de Fribourg
SISEF 31.8.1976

Kanton Freiburg

Population résidente d'origine étrangère par pays d'origine selon le recensement de la population depuis 1900

Ausländische Wohnbevölkerung nach Ursprungsland gemäss der Volkszählung seit 1900

Pays d'origine	1900	1920	1941	1950	1960	1970	Ursprungsland
	1er décembre - 1. Dezember						
Europe	4 341	5 315	2 834	3 871	5 614	15 321	Europa
Allemagne	1 222	944	686	622	929	1 311	Deutschland
Autriche	142	122	*	174	230	307	Oesterreich
Belgique	22	61	54	56	75	168	Belgien
Danemark	3	3	1	2	*	20	Dänemark
Espagne	9	44	61	76	211	3 636	Spanien
Finlande	*	1	*	*	*	30	Finnland
France	916	2 015	820	977	1 134	1 435	Frankreich
Grande-Bretagne,							Grossbritannien,
Irlande	17	56	40	64	132	176	Irland
Grèce	2	14	2	10	26	80	Griechenland
Hollande	9	56	46	48	78	165	Holland
Hongrie	5	17	14	21	49	39	Ungarn
Italie	1 903	1 726	985	1 625	2 584	7 289	Italien
Liechtenstein	3	3	10	21	23	33	Liechtenstein
Luxembourg	*	31	12	17	*	30	Luxemburg
Norvège	*	-	2	7	*	16	Norwegen
Pologne	*	79	51	82	43	49	Polen
Portugal	*	11	1	2	*	132	Portugal
Roumanie	7	9	3	1	*	2	Rumänien
Suède	*	2	4	2	*	52	Schweden
Tchécoslovaquie	*	35	16	12	*	48	Tschechoslowakei
URSS	55	44	2	17	*	8	UdSSR
Yougoslavie	*	18	20	14	25	201	Jugoslawien
Autres pays de l'Europe	26	24	4	21	75	94	Uebrige europäische Länder
Afrique	1	8	2	12	87	213	Afrika
Amérique	28	84	24	148	377	501	Amerika
Etats-Unis							Vereinigte Staaten
d'Amérique	12	50	6	115	272	215	von Amerika
Canada	*	4	6	14	*	126	Kanada
Autres pays d'Amérique	*	30	12	19	*	160	Uebrige amerikani-sche Länder
Asie	2	19	19	61	151	374	Asien
Océanie	-	2	6	4	5	22	Ozeanien
Pays d'origine inconnu et personnes sans nationalité	-	-	14	72	137	375	Heimatland unbekannt und Personen ohne Nationalität
Etrangers en tout	4 372	5 428	2 899	4 168	6 371	16 806	Total der Ausländer

Population résidente d'origine étrangère par pays d'origine¹ depuis 1971

Ausländische Wohnbevölkerung nach Ursprungsland¹ seit 1971

Pays d'origine	1971	1972	1973	1974	1975	1976	Ursprungsland
	31 décembre - 31. Dezember						
Europe	*	*	*	16 273	14 907	13 850	Europa
Allemagne	1 339	1 299	1 289	1 362	1 350	1 293	Deutschland
Autriche	257	249	266	267	250	250	Oesterreich
Belgique	*	*	*	222	209	205	Belgien
Danemark	*	*	*	30	27	26	Dänemark
Espagne	3 276	3 532	3 635	3 869	3 348	2 940	Spanien
Finlande	*	*	*	14	10	7	Finnland
France	1 415	1 478	1 603	1 652	1 585	1 526	Frankreich
Grande-Bretagne,							Grossbritannien,
Irlande	*	*	*	217	281	276	Irland
Grèce	85	54	56	64	62	73	Griechenland
Hollande	*	*	*	196	191	195	Holland
Hongrie	*	*	*	116	102	95	Ungarn
Italie	6 461	6 657	6 618	6 841	6 047	5 559	Italien
Liechtenstein	*	*	*	27	32	25	Liechtenstein
Luxembourg	*	*	*	43	44	47	Luxemburg
Norvège	*	*	*	95	99	87	Norwegen
Pologne	*	*	*	69	58	68	Polen
Portugal	*	*	*	316	363	348	Portugal
Roumanie	*	*	*	13	18	18	Rumänien
Suède	*	*	*	71	78	77	Schweden
Tchécoslovaquie	*	*	*	172	168	166	Tschechoslowakei
URSS	*	*	*	26	22	23	UdSSR
Yougoslavie	235	261	295	334	331	319	Jugoslawien
Autres pays de l'Europe	*	*	*	257	232	227	Uebrige europäische Länder
Afrique	*	*	*	383	373	380	Afrika
Amérique	*	*	*	511	482	535	Amerika
Etats-Unis							Vereinigte Staaten
d'Amérique	*	*	*	240	208	243	von Amerika
Canada	*	*	*	106	101	97	Kanada
Autres pays d'Amérique	*	*	*	165	173	195	Uebrige amerikani- sche Länder
Asie	*	*	*	480	427	383	Asien
Océanie	*	*	*	21	16	15	Ozeanien
Etrangers en tout	15 862	16 476	16 849	17 668	16 205	15 163	Total der Ausländer

¹ Contrairement au recensement de la population les personnes privées de nationalité sont réparties par pays d'origine - Entgegen der Volkszählung werden die Personen ohne Staatsangehörigkeit nach dem Heimatland aufgliedert

Population résidente d'origine étrangère d'après l'âge et le sexe en 1960 et en 1970

Ausländische Wohnbevölkerung nach Alter und Geschlecht 1960 und 1970

Age approximatif Annähernde Altersklasse	Masculin - Männlich		Féminin - Weiblich		Total		Pour mille Promillezahlen	
	Nombres absolus Absolute Zahlen		Nombres absolus Absolute Zahlen		Nombres absolus Absolute Zahlen			
	1960	1970	1960	1970	1960	1970	1960	1970
0-4	202	986	193	871	395	1 857	62	111
5-9	119	695	130	636	249	1 331	39	79
10-14	243	392	189	416	432	808	68	48
15-19	374	526	349	565	723	1 091	113	65
20-24	717	1 268	433	970	1 150	2 238	181	133
25-29	687	1 588	260	920	947	2 508	149	149
30-34	355	1 437	216	785	571	2 222	90	132
35-39	237	971	166	521	403	1 492	63	89
40-44	123	660	109	365	232	1 025	36	61
45-49	151	443	122	271	273	714	43	43
50-54	138	237	145	151	283	388	45	23
55-59	92	214	115	160	207	374	32	22
60-64	49	131	105	137	154	268	24	16
65-69	36	75	76	116	112	191	18	11
70-74	25	46	67	92	92	138	14	8
75-79	25	26	46	57	71	83	11	5
80-84	21	9	29	35	50	44	8	3
85-89	7	8	12	17	19	25	3	2
90-94	2	2	3	5	5	7	1	0
95 et plus u. mehr	—	1	3	1	3	2	0	0
Total	3 603	9 715	2 768	7 091	6 371	16 806	1 000	1 000

Population résidente d'origine étrangère d'après l'âge - les saisonniers non compris

Ausländische Wohnbevölkerung nach Alter - Saisonarbeiter nicht inbegriffen

Age approximatif Annähernde Altersklasse	30. 4. 1974		30. 4. 1975		30. 4. 1976		30. 4. 1977	
0-9	3 641		3 523		3 072		2 752	
10-19	2 108		2 331		2 278		2 230	
20-29	4 201		3 900		3 171		2 647	
30-39 }	3 657		3 909		3 491		3 186	
40-49 }	1 905		2 066		2 005		1 993	
50-59 }	840		947		957		995	
60-69 }	545		550		503		481	
70-79	216		261		251		257	
80 et plus u. mehr	97		98		92		102	
Total	17 210		17 585		15 820		14 643	

Mouvement démographique
Bevölkerungsbewegung

Mouvement et bilan de la population du canton, en moyenne annuelle, depuis 1870

Bewegung und Bilanz der Bevölkerung des Kantons im Jahresmittel seit 1870

Nombres absolus – Absolute Zahlen

Période de recensement	Enfants nés vivants	Personnes décédées	Excédent des naissances	Gain migratoire	Augmentation totale
Zählperiode	Lebendgeborene	Gestorbene	Geburtenüberschuss	Wanderungsüberschuss	Gesamtzunahme
1870–1880 ¹	3581	2834	747	– 290	457
1880–1888	3710	2624	1086	– 566	520
1888–1900	3963	2764	1199	– 466	733
1900–1910	4471	2728	1743	– 573	1170
1910–1920	3944	2471	1473	–1133	340
1920–1930	3662	1933	1729	–1711	18
1930–1941	3175	1833	1342	– 540	802
1941–1950	3557	1732	1825	–1087	738
1950–1960	3070	1598	1472	–1422	50
1960–1970	3291	1648	1643	469	2112

Pour 1000 habitants – Auf 1000 Einwohner

Période de recensement	Enfants nés vivants	Personnes décédées	Excédent des naissances	Gain migratoire	Augmentation totale
Zählperiode	Lebendgeborene	Gestorbene	Geburtenüberschuss	Wanderungsüberschuss	Gesamtzunahme
1870–1880 ¹	31,7	25,1	6,6	– 2,6	4,0
1880–1888	31,8	22,5	9,3	– 4,8	4,5
1888–1900	32,2	22,4	9,8	– 3,8	6,0
1900–1910	33,6	20,5	13,1	– 4,3	8,8
1910–1920	27,9	17,5	10,4	– 8,0	2,4
1920–1930	25,6	13,5	12,1	–12,0	0,1
1930–1941	21,5	12,4	9,1	– 3,7	5,4
1941–1950	22,9	11,1	11,8	– 7,0	4,8
1950–1960	19,3	10,1	9,2	– 8,9	0,3
1960–1970	19,4	9,7	9,7	2,7	12,4

¹ Résultats concernant la population présente – Ergebnisse für die ortsanwesende Bevölkerung

Mouvement démographique par sexe depuis 1941

Bevölkerungsbewegung nach Geschlecht seit 1941

Année Jahr	Mariages Heiraten	Enfants nés vivants Lebendgeborene		Total	Personnes décédées Gestorbene		Total	Excédent des naissances Geburtenüberschuss		Total
		masculin männlich	féminin weiblich		masculin männlich	féminin weiblich		masculin männlich	féminin weiblich	
1941	1 028	1 684	1 614	3 298	909	859	1 768	775	755	1 530
1942	1 139	1 749	1 561	3 310	883	804	1 687	866	757	1 623
1943	1 165	1 823	1 755	3 578	934	796	1 730	889	959	1 848
1944	1 174	1 809	1 718	3 527	1 002	896	1 898	807	822	1 629
1945	1 209	1 883	1 781	3 664	1 037	864	1 901	846	917	1 763
1946	1 288	1 934	1 892	3 826	866	820	1 686	1 068	1 072	2 140
1947	1 157	1 863	1 812	3 675	950	830	1 780	913	982	1 895
1948	1 084	1 874	1 728	3 602	917	786	1 703	957	942	1 899
1949	1 033	1 750	1 639	3 389	840	768	1 608	910	871	1 781
1950	1 000	1 810	1 615	3 425	848	726	1 574	962	889	1 851
1951	1 037	1 708	1 559	3 267	896	762	1 658	812	797	1 609
1952	1 008	1 650	1 540	3 190	836	728	1 564	814	812	1 626
1953	962	1 546	1 469	3 015	876	745	1 621	670	724	1 394
1954	987	1 545	1 583	3 128	850	711	1 561	695	872	1 567
1955	1 083	1 538	1 399	2 937	861	737	1 598	677	662	1 339
1956	1 050	1 534	1 533	3 067	898	746	1 644	636	787	1 423
1957	1 011	1 602	1 461	3 063	839	745	1 584	763	716	1 479
1958	1 040	1 569	1 473	3 042	801	686	1 487	768	787	1 555
1959	1 044	1 469	1 499	2 968	873	689	1 562	596	810	1 406
1960	1 070	1 560	1 397	2 957	924	764	1 688	636	633	1 269
1961	1 105	1 632	1 560	3 192	844	663	1 507	788	897	1 685
1962	1 179	1 703	1 521	3 224	934	720	1 654	769	801	1 570
1963	1 138	1 726	1 612	3 338	945	753	1 698	781	859	1 640
1964	1 292	1 767	1 706	3 473	932	717	1 649	835	989	1 824
1965	1 269	1 784	1 712	3 496	950	731	1 681	834	981	1 815
1966	1 275	1 725	1 633	3 358	917	717	1 634	808	916	1 724
1967	1 344	1 624	1 621	3 245	908	700	1 608	716	921	1 637
1968	1 311	1 652	1 640	3 292	939	761	1 700	713	879	1 592
1969	1 306	1 646	1 540	3 186	974	753	1 727	672	787	1 459
1970	1 321	1 669	1 447	3 116	950	715	1 665	719	732	1 451
1971	1 304	1 511	1 477	2 988	911	731	1 642	600	746	1 346
1972	1 377	1 553	1 481	3 034	1 004	713	1 717	549	768	1 317
1973	1 331	1 471	1 403	2 874	912	717	1 629	559	686	1 245
1974	1 235	1 462	1 295	2 757	916	672	1 588	546	623	1 169
1975	1 101	1 313	1 209	2 522	909	699	1 608	404	510	914
1976	1 042	1 252	1 150	2 402	909	688	1 597	343	462	805

Mouvement naturel de la population pour 1 000 habitants depuis 1936

Natürliche Bevölkerungsbewegung auf 1 000 Einwohner seit 1936

Année	Population moyenne estimée	Naissances vivantes pour 1000 habitants	Décès pour 1000 habitants	Excédent des naissances pour 1000 habitants
Jahr	Mittlere geschätzte Wohnbevölkerung	Lebendgeborene auf 1000 Einwohner	Gestorbene auf 1000 Einwohner	Geburtenüberschuss auf 1000 Einwohner
1936	147 969	21,8	12,3	9,5
1937	148 774	20,6	12,4	8,2
1938	149 584	21,1	11,9	9,2
1939	150 397	20,5	11,9	8,6
1940	151 215	19,5	12,9	6,6
1941	152 053	21,7	11,6	10,1
1942	152 777	21,7	11,1	10,6
1943	153 504	23,3	11,3	12,0
1944	154 235	22,9	12,3	10,6
1945	154 969	23,6	12,3	11,3
1946	155 707	24,6	10,8	13,8
1947	156 447	23,5	11,4	12,1
1948	157 192	22,9	10,8	12,1
1949	157 940	21,5	10,2	11,3
1950	158 695	21,6	9,9	11,7
1951	158 744	20,6	10,4	10,2
1952	158 793	20,1	9,9	10,2
1953	158 843	19,0	10,2	8,8
1954	158 892	19,7	9,8	9,9
1955	158 941	18,5	10,1	8,4
1956	158 990	19,3	10,3	9,0
1957	159 039	19,3	10,0	9,3
1958	159 089	19,1	9,3	9,8
1959	159 138	18,6	9,8	8,8
1960	159 194	18,6	10,6	8,0
1961	161 190	19,8	9,4	10,4
1962	163 212	19,8	10,2	9,6
1963	165 258	20,2	10,3	9,9
1964	167 330	20,8	9,9	10,9
1965	169 429	20,6	9,9	10,7
1966	171 554	19,6	9,5	10,1
1967	173 705	18,7	9,3	9,4
1968	175 882	18,7	9,7	9,0
1969	178 089	17,9	9,7	8,2
1970	180 309	17,2	9,2	8,0
1971	180 000	16,6	9,1	7,5
1972	180 700	16,8	9,5	7,3
1973	182 000	15,8	9,0	6,8
1974	182 700	15,1	8,7	6,4
1975	182 500	13,8	8,8	5,0
1976	181 900	13,2	8,8	4,4

Mariages selon l'origine, depuis 1961

Eheschliessende nach gegenseitigen Heimatklassen seit 1961

Année Jahr	Mariages Heiraten	Mariage entre - Heirat zwischen			
		Suisses Schweizern	Suisses et Etrangères Schweizern und Ausländerinnen	Etrangers et Suissesses Ausländern und Schweizerinnen	Etrangers Aus- ländern
1961	1 105	1 008	56	26	15
1962	1 179	1 065	50	28	36
1963	1 138	1 010	29	44	55
1964	1 292	1 129	46	62	55
1965	1 269	1 088	57	51	73
1966	1 275	1 123	48	57	47
1967	1 344	1 186	53	63	42
1968	1 311	1 176	48	45	42
1969	1 306	1 156	49	57	44
1970	1 321	1 157	50	61	53
1971	1 304	1 133	54	64	53
1972	1 377	1 188	68	68	53
1973	1 331	1 162	56	74	39
1974	1 235	1 089	52	57	37
1975	1 101	934	71	59	37
1976	1 042	886	74	45	37

Mariages d'après l'état civil depuis 1961

Eheschliessende nach Zivilstand seit 1961

Année Jahr	Homme - Mann			Femme - Frau		
	célibataire ledig	veuf verwitwet	divorcé geschieden	célibataire ledig	veuve verwitwet	divorcée geschieden
1961	1 033	40	32	1 042	32	31
1962	1 094	52	33	1 105	34	40
1963	1 063	45	30	1 075	29	34
1964	1 224	40	28	1 228	33	31
1965	1 203	34	32	1 205	31	33
1966	1 225	33	17	1 216	27	32
1967	1 267	47	30	1 275	38	31
1968	1 240	34	37	1 250	20	41
1969	1 243	35	28	1 247	23	36
1970	1 251	31	39	1 261	28	32
1971	1 236	23	45	1 250	22	32
1972	1 313	23	41	1 310	24	43
1973	1 252	28	51	1 253	28	50
1974	1 151	31	53	1 165	13	57
1975	1 025	21	55	1 036	7	58
1976	968	21	53	967	11	64

Hommes nouvellement mariés, classés par âge, depuis 1961

Eheschliessende Männer nach Altersklassen seit 1961

Année Jahr	Classes d'âge - Altersklassen										Total
	moins de 20 bis 20	20-24	25-29	30-34	35-39	40-44	45-49	50-54	55-59	60 et plus und mehr	
1961	20	401	403	136	55	36	17	14	8	15	1 105
1962	24	439	416	125	58	30	38	23	10	16	1 179
1963	33	430	406	129	56	28	18	10	10	18	1 138
1964	40	538	428	145	72	23	12	9	9	16	1 292
1965	24	593	380	136	53	31	17	9	14	12	1 269
1966	28	621	396	109	45	22	15	14	8	17	1 275
1967	39	602	459	118	43	21	19	13	19	11	1 344
1968	31	663	386	111	38	19	14	18	10	21	1 311
1969	28	651	416	109	35	14	24	12	7	10	1 306
1970	30	661	431	102	26	20	12	16	5	18	1 321
1971	29	666	422	92	37	18	18	6	7	9	1 304
1972	34	687	454	101	42	20	9	6	11	13	1 377
1973	32	659	440	103	28	22	16	7	3	21	1 331
1974	26	586	418	101	44	20	9	13	7	11	1 235
1975	21	542	349	108	23	15	14	8	9	12	1 101
1976	15	451	374	123	24	15	11	10	8	11	1 042

Femmes nouvellement mariées, classées par âge, depuis 1961

Eheschliessende Frauen nach Altersklassen seit 1961

Année Jahr	Classes d'âge - Altersklassen										Total
	moins de 20 bis 20	20-24	25-29	30-34	35-39	40-44	45-49	50-54	55-59	60 et plus und mehr	
1961	186	560	196	75	30	20	15	8	8	7	1 105
1962	193	586	227	59	36	36	16	16	5	5	1 179
1963	204	569	202	82	26	20	17	6	5	7	1 138
1964	257	690	203	69	19	20	11	7	5	11	1 292
1965	229	728	179	49	33	25	7	5	10	4	1 269
1966	271	694	181	48	32	12	14	10	9	4	1 275
1967	228	771	196	61	25	23	19	9	5	7	1 344
1968	240	755	180	43	34	22	10	9	10	8	1 311
1969	247	770	176	51	18	16	10	13	2	3	1 306
1970	233	765	217	40	18	16	8	9	11	4	1 321
1971	253	743	204	46	20	15	8	9	3	3	1 304
1972	289	767	217	34	25	12	14	9	5	5	1 307
1973	253	760	210	48	15	10	11	9	6	9	1 331
1974	233	706	197	42	15	16	7	6	3	10	1 235
1975	197	638	163	41	21	7	14	9	5	6	1 101
1976	175	578	175	53	19	13	9	11	3	6	1 042

Naissances d'après l'origine depuis 1961

Neugeborene nach Heimat seit 1961

Année Jahr	Enfants nés vivants - Lebendgeborene			Total
	Bourgeois du canton de naissance Bürger des Geburtskantons	Bourgeois d'autres cantons Bürger anderer Kantone	Etrangers Ausländer	
1961	2 536	529	127	3 192
1962	2 474	570	180	3 224
1963	2 524	549	265	3 338
1964	2 584	535	354	3 473
1965	2 487	609	400	3 496
1966	2 385	603	370	3 358
1967	2 338	516	391	3 245
1968	2 306	567	419	3 292
1969	2 171	571	444	3 186
1970	2 104	545	467	3 116
1971	<u>2 004</u>	<u>534</u>	450	2 988
1972	2542		492	3 034
1973	1 870	538	466	2 874
1974	2 311		446	2 757
1975	2 145		377	2 522
1976	2 063		339	2 402

Naissances d'après la viabilité et la légitimité depuis 1961

Neugeborene nach Lebensfähigkeit und Legitimität seit 1961

Année Jahr	Nouveau-nés Neugeborene		Total	Enfants légitimes nés vivants Ehelich Lebend- geborene	Enfants naturels nés vivants Aussererhelich Lebend- geborene	Enfants légitimes mort-nés Ehelich Tot- geborene	Enfants naturels mort-nés Aussererhelich Tot- geborene
	vivants leband	mort-nés ¹ tot ¹					
1961	3 192	38	3 230	3 077	115	36	2
1962	3 224	38	3 262	3 097	127	38	—
1963	3 338	40	3 378	3 186	152	38	2
1964	3 473	24	3 497	3 335	138	22	2
1965	3 496	28	3 524	3 358	138	25	3
1966	3 358	32	3 390	3 195	163	31	1
1967	3 245	30	3 275	3 113	132	29	1
1968	3 292	46	3 338	3 145	147	42	4
1969	3 186	33	3 219	3 045	141	30	3
1970	3 116	18	3 134	2 981	135	18	—
1971	2 988	24	3 012	2 873	115	22	2
1972	3 034	15	3 049	2 890	144	13	2
1973	2 874	31	2 905	2 731	143	30	1
1974	2 757	20	2 777	2 646	111	20	—
1975	2 522	17	2 539	2 432	90	14	3
1976	2 402	21	2 423	2 308	94	18	3

¹ Morts fœtales tardives - Spät fetaler Tod

Enfants légitimes nés vivants, selon l'ordre des naissances, depuis 1961

Ehelich Lebendgeborene nach Geburtenfolge seit 1961

Année Jahr	Ordre des naissances vivantes au cours du mariage ¹ Geburtenfolge während der Ehe ¹								Total Enfants nés vivants Lebend- geborene
	1er 1.	2e 2.	3e 3.	4e 4.	5e 5.	6e 6.	7e 7.	8e et plus 8. und mehr	
1961	921	809	540	305	214	133	65	90	3 077
1962	966	781	558	338	194	107	61	92	3 097
1963	1 002	871	558	317	178	99	74	87	3 186
1964	1 108	909	604	346	138	85	56	89	3 335
1965	1 192	922	593	309	150	73	45	74	3 358
1966	1 075	873	593	290	159	86	48	71	3 195
1967	1 115	942	515	245	141	60	41	54	3 113
1968	1 157	939	550	252	104	63	27	53	3 145
1969	1 100	970	503	229	121	62	32	28	3 045
1970	1 144	951	479	218	84	41	25	39	2 981
1971	1 081	937	481	195	102	39	18	20	2 873
1972	1 153	949	453	192	76	36	10	21	2 890
1973	1 125	907	401	169	55	37	13	24	2 731
1974	1 106	904	403	149	48	17	8	11	2 646
1975	1 001	916	312	123	49	17	5	9	2 432

¹ Y compris les enfants légitimés - Die legitimierten Kinder inbegriffen

Fécondité légitime depuis 1961

Eheliche Fruchtbarkeit seit 1961

Année Jahr	Nombre de mères Mütter	Enfants du mariage actuel Kinder aus jetziger Ehe	Moyenne enfants par mère Kinder pro Mutter	Année Jahr	Nombre de mères Mütter	Enfants du mariage actuel Kinder aus jetziger Ehe	Moyenne enfants par mère Kinder pro Mutter
1961	3 045	8 455	2,78	1971	2 848	6 157	2,16
1962	3 056	8 331	2,73	1972	2 870	5 982	2,08
1963	3 156	8 446	2,68	1973	2 710	5 596	2,06
1964	3 298	8 429	2,56	1974	2 620	5 163	1,97
1965	3 327	8 174	2,46	1975	2 411	4 693	1,95
1966	3 168	8 037	2,54				
1967	3 084	7 322	2,37				
1968	3 108	7 189	2,31				
1969	3 020	6 859	2,27				
1970	2 955	6 516	2,21				

Personnes décédées de sexe masculin réparties en classes d'âge depuis 1961

Gestorbene männlichen Geschlechts nach Altersklassen seit 1961

Année. Jahr	moins de 1 an unter 1 Jahr	1-4	5-9	10-14	15-19	20-29	30-39	40-49	50-59	60-69	70-79	80 et plus und mehr	Total
1961	61	6	7	6	9	26	17	36	108	179	241	148	844
1962	64	5	5	3	7	21	23	51	122	185	262	186	934
1963	65	6	8	7	10	17	28	48	104	196	253	203	945
1964	58	4	6	4	11	29	22	48	122	192	256	180	932
1965	54	10	5	3	12	23	29	49	113	194	243	215	950
1966	40	9	7	5	11	12	13	49	129	212	246	184	917
1967	44	7	6	3	15	18	15	39	117	210	236	198	908
1968	41	11	4	2	12	27	15	52	104	215	268	188	939
1969	41	8	8	3	9	32	34	45	111	213	264	206	974
1970	45	1	2	5	8	16	26	40	101	228	270	208	950
1971	34	4	8	7	11	14	24	60	103	200	254	192	911
1972	37	9	4	4	15	27	26	60	111	211	286	214	1 004
1973	22	8	10	4	19	29	18	49	91	193	270	199	912
1974	20	7	7	3	16	30	18	31	104	203	285	192	916
1975	19	8	3	4	11	29	29	46	80	192	274	214	909

Personnes décédées de sexe féminin réparties en classes d'âge depuis 1961

Gestorbene weiblichen Geschlechts nach Altersklassen seit 1961

Année Jahr	moins de 1 ans unter 1 Jahr	1-4	5-9	10-14	15-19	20-29	30-39	40-49	50-59	60-69	70-79	80 et plus und mehr	Total
1961	39	4	5	4	1	7	12	27	74	116	203	171	663
1962	35	9	6	4	7	12	19	26	63	118	210	211	720
1963	41	8	3	1	4	7	13	24	70	127	223	232	753
1964	39	12	5	3	8	9	8	21	63	127	195	227	717
1965	47	6	4	—	1	10	14	29	61	122	227	210	731
1966	32	5	7	1	2	3	12	29	66	152	208	200	717
1967	43	3	3	2	5	3	6	23	50	132	206	224	700
1968	41	3	5	1	2	11	8	26	72	145	223	224	761
1969	39	7	7	3	4	6	13	28	62	135	242	207	753
1970	15	6	5	3	3	9	10	27	47	140	221	229	715
1971	22	4	5	6	2	6	12	21	62	103	235	253	731
1972	13	3	6	1	4	8	9	18	55	134	234	228	713
1973	17	2	2	2	3	4	11	31	43	129	220	253	717
1974	13	5	2	3	2	3	13	16	40	113	211	251	672
1975	9	5	6	2	3	4	5	17	44	124	224	256	699

Personnes décédées de sexe masculin d'après la cause de décès depuis 1970

Gestorbene männlichen Geschlechts nach Todesursachen seit 1970

Causes de décès	1970	1971	1972	1973	1974	1975
Total	950	911	1004	912	916	909
Choléra	-	-	-	-	-	-
Fièvre typhoïde	-	-	-	-	-	-
Dysenterie bacillaire et amibiase	-	-	-	-	-	-
Entérites et autres maladies diarrhéiques	-	1	1	-	-	1
Tuberculose de l'appareil respiratoire	8	6	6	6	5	7
Autres formes de tuberculose et leurs séquelles	2	-	4	-	3	1
Peste	-	-	-	-	-	-
Diphthérie	-	-	-	-	-	-
Coqueluche	-	-	-	-	-	-
Angine à streptocoques et scarlatine	-	-	-	-	-	-
Infections à méningocoques	1	-	-	1	-	-
Poliomyélite aiguë	-	-	-	-	-	-
Varirole	-	-	-	-	-	-
Rougeole	-	-	-	-	-	1
Typhus et autres rickettsioses	-	-	-	-	-	-
Paludisme	-	-	-	-	-	-
Syphilis et ses séquelles	-	1	2	-	-	-
Toutes autres maladies infectieuses et parasitaires	9	3	4	-	2	3
Tumeurs malignes, y compris les tumeurs des tissus lymphatiques et hématopoïétiques	193	195	203	219	204	211
Tumeurs bénignes et tumeurs de nature non précisée	2	4	5	2	5	1
Diabète sucré	15	12	17	8	18	10
Avitaminoses et autres états de carence	-	-	-	-	-	2
Anémies	3	1	1	4	-	3
Méningite	1	-	3	1	2	-

Personnes décédées de sexe féminin d'après la cause de décès depuis 1970

Gestorbene weiblichen Geschlechts nach Todesursachen seit 1970

1970	1971	1972	1973	1974	1975	Todesursachen
715	731	713	717	672	699	Total
-	-	-	-	-	-	Cholera
-	-	-	-	-	-	Typhus (Typhus abdominalis)
-	-	-	-	-	-	Bakterielle Ruhr und Amobeninfektion
-	-	2	3	-	2	Enteritis und sonstige Durchfallkrankheiten
3	7	2	6	1	3	Tuberculose der Atmungsorgane
-	2	-	1	1	-	Sonstige Formen der Tuberculose, einschliesslich der Spätfolgen
-	-	-	-	-	-	Pest
-	-	-	-	-	-	Diphtherie
-	-	-	-	-	-	Keuchhusten
-	-	-	-	-	-	Durch Streptokokken hervorgerufene Rachenkrankheiten und Scharlach
2	-	-	-	2	-	Meningokokkeninfektion
-	-	-	-	-	-	Akute Poliomyelitis
-	-	-	-	-	-	Pocken
-	-	-	-	-	-	Masern
-	-	-	-	-	-	Fleckfieber und sonstige Rickettaiosen
-	-	-	-	-	-	Malaria
-	-	-	-	-	-	Syphilis (Lues) und ihre Folgeerscheinungen
6	1	1	4	2	5	Alle sonstigen infektiösen und parasitären Krankheiten
134	129	154	140	146	171	Bösartige Neubildungen, einschliesslich der Neubildungen der lymphatischen und blutbildenden Organe
6	2	3	4	2	4	Gutartige Neubildungen und Neubildungen unbekanntes Charakters
22	27	31	24	25	21	Diabetes mellitus
1	-	-	-	-	-	Avitaminosen und sonstige Ernährungsmangelkrankheiten
3	-	5	2	4	2	Anämien
-	2	-	-	-	1	Meningitis

Personnes décédées de sexe masculin d'après la cause de décès depuis 1970 (suite)

Gestorbene männlichen Geschlechts nach Todesursachen seit 1970 (Fortsetzung)

Causes de décès	1970	1971	1972	1973	1974	1975
Rhumatisme articulaire aigu	-	-	-	-	-	-
Cardiopathies rhumatismales chroniques	2	1	1	1	3	2
Maladies hypertensives	15	16	16	11	15	19
Maladies ischémiques du cœur (infarc. etc.)	70	88	95	84	97	115
Autres formes de cardiopathies	133	124	133	139	139	147
Maladies cérébro-vasculaires	92	104	119	93	110	88
Grippe	13	8	12	17	5	6
Pneumonie	29	25	23	19	12	15
Bronchite, emphysème et asthme	21	19	28	23	23	16
Ulcère de l'estomac et du duodénum	6	4	1	10	5	8
Appendicite	4	3	4	-	3	-
Occlusion intestinale et hernie	3	3	4	2	3	3
Cirrhose du foie	36	30	46	22	42	26
Néphrite et néphrose	4	10	5	4	4	8
Hypertrophie de la prostate	12	11	14	9	5	2
Avortements	-	-	-	-	-	-
Autres complications de la grossesse, de l'accouchement et des suites de couches. Accouchement sans mention de complication	-	-	-	-	-	-
Anomalies congénitales	6	13	11	8	6	6
Lésions obstétricales, accouchements dystociques et autres états anoxémiques et hypoxémiques	15	8	14	10	8	6
Autres causes de mortalité périnatale	16	8	10	5	4	3
Symptômes et états morbides mal définis	26	8	21	9	10	8
Toutes autres maladies	95	88	61	71	75	73
Accidents de véhicule à moteur	50	53	61	61	43	42
Tous autres accidents	45	33	59	49	34	41
Suicide	23	31	19	20	27	32
Toutes autres causes extérieures	-	-	1	4	4	3

Personnes décédées de sexe féminin d'après la cause de décès depuis 1970 (suite)

Gestorbene weiblichen Geschlechts nach Todesursachen seit 1970 (Fortsetzung)

1970	1971	1972	1973	1974	1975	Todesursachen
1	-	-	-	-	-	Akutes rheumatisches Fieber
3	1	6	1	2	2	Chronische rheumatische Herzkrankheiten
21	25	20	20	25	22	Bluthochdruck
45	52	47	68	59	44	Ischämische Herzkrankh. (Herzinfarkt usw.)
140	118	115	134	135	144	Sonstige Formen von Herzkrankheiten
108	116	112	81	84	100	Hirngefäßkrankheiten
15	12	9	12	4	4	Grippe
14	28	17	3	10	16	Pneumonie
8	11	7	9	8	6	Bronchitis, Emphysem und Asthma
3	7	4	6	3	6	Magen- und Zwölffingerdarmgeschwür
-	2	4	-	2	-	Appendizitis
4	3	5	7	2	5	Darmverschluss und Eingeweidebruch
8	5	7	8	9	11	Leberzirrhose
4	5	2	3	1	2	Nephritis und Nephrose
-	-	-	-	-	-	Prostatahypertrophie
-	1	-	-	-	-	Fehlgeburt
2	-	2	-	-	-	Sonstige Komplikationen der Schwangerschaft, bei der Entbindung und im Wochenbett. Entbindung ohne Angabe von Komplikationen
5	4	5	6	3	2	Angeborene Missbildungen
2	7	2	6	1	3	Geburtsverletzungen, Regelmäßigkeit der Geburt und sonstige durch Anoxie und Hypoxie hervorgerufene Zustände
4	5	4	4	2	-	Sonstige Ursachen der perinatalen Mortalität
16	5	14	10	4	9	Symptome und mangelhaft bezeichnete Krankheiten
83	103	87	101	88	69	Alle sonstigen Krankheiten
16	15	11	14	12	12	Motorfahrzeugunfälle
27	31	27	28	26	25	Übrige Unfälle
8	5	8	11	8	7	Selbstmord
1	-	-	1	1	1	Übrige gewaltsame Todesarten

Mouvement naturel par communes depuis 1973

Natürliche Bevölkerungsbewegung nach Gemeinden seit 1973

Enfants nés vivants Lebendgeborene					Personnes décédées Gestorbene			
1973	1974	1975	1976		1973	1974	1975	1976
2 874	2 757	2 522	2 402	Canton-Kanton	1 629	1 588	1 608	1 597
1 116	1 055	953	935	Sarine-Saane	501	500	496	493
4	6	2	8	Arconciel	2	2	1	4
1	-	-	-	Autafond	-	-	-	-
7	7	5	3	Autigny	1	3	2	4
13	13	6	11	Avry-sur-Matran	2	3	2	9
17	17	37	17	Belfaux	16	14	18	7
8	2	2	4	Bonnefontaine	1	2	1	3
10	5	3	5	Chénens	5	6	2	3
1	2	3	*	Chésalles	1	-	2	*
-	1	-	-	Chésopelloz	-	-	1	-
2	1	1	1	La Corbaz	-	-	-	-
3	1	1	3	Corjolens	-	-	1	1
-	-	-	1	Cormagens	-	-	1	-
5	4	10	4	Corminbœuf	5	2	2	6
4	12	10	6	Corpataux	1	3	2	5
3	5	4	1	Corserey	5	1	-	3
10	10	12	5	Cottens	2	7	1	4
-	1	2	1	Cutterwil	1	-	-	-
4	5	11	9	Ecuvillens	2	6	8	3
13	10	7	15	Ependes	6	2	7	6
3	4	4	-	Essert	1	2	-	4
5	4	3	1	Estavayer-le-Gibloux	1	1	1	1
11	9	7	9	Farvagny-le-Grand	3	2	7	6
4	1	2	3	Farvagny-le-Petit	2	-	-	-
1	2	-	-	Ferpicloz	2	-	1	2
-	-	-	-	Formangueries	-	-	1	-
586	558	463	453	Fribourg	316	311	309	307
4	13	10	8	Givisiez	6	7	7	11
24	24	16	18	Granges-Paccot	1	3	3	6
-	1	-	3	Grenilles	2	-	1	3
12	13	18	12	Grolley	4	9	7	5
7	5	11	11	Lentigny	3	3	7	2
2	3	1	3	Lossy	3	-	1	1
3	2	2	1	Lovens	3	1	1	-
2	1	-	1	Magnedens	1	1	-	-
121	102	94	98	Marly	20	22	21	16
13	6	8	10	Matran	3	3	4	6
2	4	4	3	Montécu	1	-	-	1
1	6	2	4	Montévraz	3	2	3	6
15	12	7	8	Neyruz	7	10	6	5
1	1	1	2	Nierlet-les-Bois	-	1	1	2

Mouvement naturel par communes depuis 1973

Natürliche Bevölkerungsbewegung nach Gemeinden seit 1973

Enfants nés vivants Lebendgeborene				Personnes décédées Gestorbene				
1973	1974	1975	1976		1973	1974	1975	1976
8	3	7	6	Noréaz	6	3	1	5
-	2	-	1	Oberried	-	-	-	-
2	3	4	-	Onnens	1	2	2	1
-	2	1	2	Pierrafortscha	-	1	1	-
6	4	6	5	Ponthaux	5	1	1	1
-	-	1	-	Posat	-	1	-	-
4	11	4	5	Posieux	2	5	4	1
12	8	9	12	Praroman	4	7	6	5
11	7	4	8	Prez-vers-Noréaz	3	6	8	4
3	10	15	7	Rossens	1	2	7	3
4	5	1	3	Rueyres-St-Laurent	1	2	-	-
4	3	4	4	Sales	3	-	-	1
2	2	1	2	Senèdes	1	-	-	-
13	11	15	15	Treyvaux	7	15	5	7
1	4	5	4	Villarlod	4	-	1	3
116	93	100	107	Villars-sur-Glâne	20	16	21	14
1	4	-	2	Villarsel-le-Gibloux	3	2	-	2
1	-	-	-	Villarsel-sur-Marly	2	-	-	-
6	7	4	7	Vuisternens-en-Ogoz	6	7	7	3
-	3	3	3	Zénauva	-	1	-	1
489	454	424	359	Singine-Sense	245	229	245	208
34	24	28	15	Alterswil	19	10	14	20
28	37	33	20	Bösingen	13	20	19	15
5	8	7	8	Brünisried	7	6	4	4
93	71	81	73	Düdingen	44	31	31	28
23	24	21	15	Giffers	4	15	5	8
16	22	19	15	Heitenried	6	5	9	7
6	1	-	1	Oberschrot	5	2	6	4
27	23	30	20	Plaffeien	12	10	20	14
17	13	14	8	Plasselb	5	7	4	2
19	17	13	8	Rechthalten	11	8	9	7
23	19	15	20	St. Antoni	11	6	17	15
17	12	9	7	St. Silvester	8	9	6	4
13	11	14	11	St. Ursen	5	3	10	9
46	40	35	27	Schmitten	16	18	17	17
29	37	24	22	Tafers	30	34	28	25
11	9	10	13	Tentlingen	6	4	2	6
28	24	29	23	Ueberstorf	14	12	17	10
51	59	40	52	Wünnewil - Flamatt	29	26	18	13
3	3	2	1	Zumholz	-	3	9	-

Mouvement naturel par communes depuis 1973

Natürliche Bevölkerungsbewegung nach Gemeinden seit 1973

Enfants nés vivants Lebendgeborene				Personnes décédées Gestorbene				
1973	1974	1975	1976		1973	1974	1975	1976
394	408	336	311	Gruyère-Greyerz	303	304	309	314
5	9	11	10	Albeuve	1	7	8	6
3	4	4	3	Avry-devant-Pont	2	-	1	4
4	2	2	2	Botterens	5	-	3	1
12	19	23	15	Broc	18	16	20	16
122	116	88	88	Bulle	59	88	71	74
7	4	4	1	Cerniat	4	2	3	7
11	15	13	16	Charmey	10	17	11	8
2	2	1	-	Châtel-s.-Montsalvens	2	-	1	1
3	7	4	3	Corbières	3	1	3	3
2	2	-	2	Crésuz	1	4	3	1
3	9	5	9	Echarlens	2	5	4	7
4	3	2	6	Enney	7	-	6	4
3	6	8	7	Estavannens	1	1	1	4
10	7	6	6	Grandvillard	10	4	7	6
13	18	12	9	Gruyères	14	14	13	12
6	4	6	3	Gumefens	4	4	3	2
6	5	4	2	Hauteville	2	5	4	6
15	12	8	12	Jaun/Bellegarde	3	11	9	5
1	3	1	2	Lessoc	5	1	1	1
14	9	6	2	Marsens	27	20	23	42
5	-	1	4	Maules	5	-	1	2
2	1	-	3	Montbovon	2	1	2	3
6	7	6	3	Morlon	7	4	6	7
3	4	8	8	Neirivue	1	3	2	2
6	5	6	6	Le Pâquier	7	4	5	6
3	2	1	1	Le Bry	-	2	2	1
3	5	7	2	Pont-la-Ville	1	1	-	2
11	11	9	10	Riaz	23	12	16	15
20	14	17	10	La Roche	14	10	4	6
4	2	2	-	Romanens	2	-	2	1
2	3	-	-	Rueyres-Treyfayes	2	2	-	-
4	9	6	7	Sâles	7	6	6	4
8	13	5	5	Sorens	11	6	6	7
35	33	30	28	La Tour-de-Trême	25	21	23	18
17	15	12	9	Vaulruz	-	7	10	9
-	2	1	1	Villarbeney	-	2	1	2
4	4	4	2	Villars-sous-Mont	2	4	3	1
-	4	1	1	Villarvolard	1	4	3	5
11	15	10	11	Vuadens	12	14	21	11
4	3	2	2	Vuippens	1	1	1	2

Mouvement naturel par communes depuis 1973

Natürliche Bevölkerungsbewegung nach Gemeinden seit 1973

Enfants nés vivants Lebendgeborene					Personnes décédées Gestorbene			
1973	1974	1975	1976		1973	1974	1975	1976
286	294	267	250	Lac-See	174	198	180	169
1	1	1	1	Agriswil	-	2	1	1
2	-	2	1	Altavilla	1	1	3	2
9	11	2	8	Barberêche	3	2	7	5
2	3	4	3	Büchslen	-	2	1	1
1	-	-	-	Burg	-	-	-	-
1	-	-	-	Chandossel	1	1	-	-
4	3	3	6	Cordast	1	1	2	3
2	5	2	2	Cormérod	1	2	1	-
-	3	2	1	Corsalettes	-	1	2	1
16	13	12	6	Courgevaux	8	5	7	4
1	4	2	-	Courlevon	2	4	-	3
-	-	3	4	Cournillens	4	2	3	2
18	11	14	13	Courtaman	4	4	1	-
11	21	26	21	Courtepin	6	7	4	8
2	6	2	3	Courtion	-	1	-	-
1	.	.	.	Coussiberlé	2	.	.	.
3	2	7	3	Cressier	4	1	3	2
4	1	7	2	Fraeschels	5	3	3	5
6	4	3	7	Galmiz	4	4	9	8
2	1	-	4	Gempenach	2	2	-	2
-	-	-	2	Greng	-	1	1	-
16	12	10	8	Grossgurmels	18	15	10	7
-	1	1	-	Grossguschelmuth	1	-	-	3
2	3	4	2	Jeuss	4	7	8	7
53	43	33	34	Kerzers	26	19	23	18
3	1	3	2	Kleinbösingén	1	1	-	2
1	-	1	-	Kleingurmels	1	2	2	-
-	2	-	-	Kleinguschelmuth	-	-	1	2
2	9	5	8	Liebistorf	2	6	5	5
3	2	3	3	Lurtigen	1	1	1	1
2	4	-	2	Merlach	4	8	10	5
7	2	3	3	Misery	4	1	3	5
-	1	-	-	Monterschu	-	-	-	-
3	6	8	5	Muntelier	10	3	5	3
68	68	72	57	Murten	32	42	32	38
6	13	3	11	Ried	6	7	4	8
4	4	2	6	Salvenach	2	5	6	3
2	3	1	3	Ulmiz	-	3	2	1
6	7	4	1	Villarepos	-	2	4	-
9	12	9	11	Vully-le-Bas	9	18	7	9

Mouvement naturel par communes depuis 1973

Natürliche Bevölkerungsbewegung nach Gemeinden seit 1973

Enfants nés vivants Lebendgeborene					Personnes décédées Gestorbene			
1973	1974	1975	1976		1973	1974	1975	1976
10	4	8	3	Vully-le-Haut.....	5	5	7	3
-	1	2	-	Wallenbuch.....	-	2	-	-
3	7	3	4	Wallenried.....	-	5	2	2
215	209	192	212	Glâne-Glâne.....	156	148	138	172
1	3	4	3	Auboranges.....	1	-	1	1
-	3	-	2	Berlens.....	2	1	-	1
1	4	3	6	Billens.....	12	18	11	11
-	-	-	-	Bionnens.....	1	-	-	-
4	-	-	1	Blessens.....	2	-	1	1
-	-	3	3	Chapelle.....	-	3	2	-
6	8	5	4	Le Châtelard.....	6	2	5	5
9	3	6	4	Châtonnaye.....	1	-	3	5
3	7	5	6	Chavannes-les-Forts..	3	3	4	4
3	4	3	2	Chavannes-s.-Orsonnens	6	1	1	2
-	-	-	-	Les Ecasseys.....	1	-	1	-
5	2	1	1	Ecublens.....	1	5	-	4
2	2	-	1	Esmonts.....	3	1	-	1
3	1	2	3	Estévenens.....	-	-	-	3
-	2	-	1	Fuyens.....	1	1	-	-
2	1	1	-	Gillarens.....	3	-	2	2
-	1	1	2	Les Glânes.....	2	1	1	2
-	-	4	2	Grangettes.....	-	2	1	2
2	2	1	1	Hennens.....	-	1	-	1
7	4	-	7	La Joux.....	4	3	2	5
1	-	3	1	Lieffrens.....	-	-	-	1
7	5	1	3	Lussy.....	2	-	1	1
-	-	1	-	La Magne.....	2	1	1	-
3	6	6	-	Massonnens.....	3	3	-	1
8	8	9	3	Mézières.....	1	5	2	4
4	7	3	7	Middes.....	1	1	3	4
3	-	3	1	Montet.....	2	2	1	3
1	-	-	1	Morlens.....	1	-	-	-
3	2	-	4	Mossel.....	-	2	3	-
1	2	2	-	La Neirigue.....	-	-	-	1
2	4	5	6	Orsonnens.....	6	7	1	4
6	1	3	-	Prez-vers-Siviriez....	3	1	2	2
2	3	2	4	Promasens.....	1	3	8	2
55	57	56	55	Romont.....	31	30	25	30
10	7	4	8	Rue.....	6	3	1	2

Mouvement naturel par communes depuis 1973

Natürliche Bevölkerungsbewegung nach Gemeinden seit 1973

Enfants nés vivants Lebendgeborene					Personnes décédées Gestorbene			
1973	1974	1975	1976		1973	1974	1975	1976
2	2	-	1	Le Saulgy	1	1	1	-
7	8	12	9	Siviriez	16	16	18	21
3	3	1	1	Sommentier	2	2	2	4
3	4	2	4	Torny-le-Grand	2	4	1	3
5	5	3	3	Ursy	1	-	1	3
1	3	2	4	Vauderens	3	1	2	1
5	3	6	2	Villaraboud	1	1	2	1
-	-	-	-	Villaranon	1	2	2	1
1	4	2	2	Villargiroud	1	1	2	2
2	3	1	2	Villariaz	2	-	4	3
8	3	6	7	Villarimboud	2	7	1	7
2	1	4	5	Villarsiviriaux	3	2	5	1
9	10	7	12	Villaz-St-Pierre	4	5	9	5
1	4	5	8	Vuarmarens	1	-	1	5
12	7	4	10	Vuisternens-dt-Romont	8	6	4	10
228	223	226	215	Broye	155	127	145	143
1	2	5	6	Aumont	5	5	2	6
1	1	3	-	Autavaux	-	1	-	1
1	-	-	2	Bollion	1	-	1	1
1	4	4	2	Bussy	4	4	3	2
3	3	3	3	Châbles	-	3	3	2
3	4	1	2	Chandon	2	-	1	2
2	-	3	2	Chapelle	-	1	2	2
1	-	-	1	Châtillon	1	3	1	3
3	3	1	-	Cheiry	1	1	1	3
7	3	6	2	Cheyres	8	2	3	6
21	14	8	12	Cugy	7	5	9	7
1	2	3	3	Delley	2	1	1	1
30	28	27	18	Domdidier	20	11	12	3
8	6	6	8	Dompierre	6	3	2	3
56	47	61	65	Estavayer-le-Lac	38	33	39	48
5	11	10	6	Fétigny	3	3	4	4
1	-	3	2	Font	3	1	-	2
3	4	3	2	Forel	2	1	2	2
-	-	-	2	Franex	1	-	1	1
2	1	3	1	Frasses	-	-	-	1
-	2	-	1	Les Friques	-	-	-	-
1	2	-	3	Gletterens	1	1	2	4
-	-	-	1	Granges-de-Vesin	-	-	1	2
3	2	3	2	Léchelles	1	-	5	1
1	5	1	1	Lully	-	2	1	4

Mouvement naturel par communes depuis 1973

Natürliche Bevölkerungsbewegung nach Gemeinden seit 1973

Enfants nés vivants Lebendgeborene					Personnes décédées Gestorbene			
1973	1974	1975	1976		1973	1974	1975	1976
4	2	6	8	Mannens-Grandsivaz .	2	5	3	-
4	4	5	4	Ménières	2	1	3	1
5	9	5	4	Montagny-la-Ville	-	6	2	1
8	10	3	9	Montagny-les-Monts .	8	3	6	5
1	2	-	-	Montborget	-	1	1	-
5	3	6	2	Montbrelloz	1	1	1	2
3	3	1	4	Montet	1	2	3	1
2	4	-	-	Morens	-	1	2	1
3	5	3	2	Murist	3	2	1	7
3	2	3	3	Nuvilly	2	1	2	2
2	-	3	2	Portalban	2	1	3	2
1	-	-	2	Praratoud	3	-	-	1
3	-	1	1	Prévondavaux	-	2	-	-
2	1	2	1	Rueyres-les-Prés	4	3	4	1
2	-	3	1	Russy	1	1	1	-
11	14	14	7	St-Aubin	11	9	7	5
1	2	-	1	Seiry	-	2	3	-
3	1	1	2	Sévaz	1	-	1	-
2	5	2	1	Surpierre	-	2	3	-
2	3	4	2	Vallon	2	-	1	-
-	3	2	3	Vesin	1	-	1	-
3	5	3	5	Villeneuve	2	1	1	1
1	2	3	1	La Vounaise	1	1	-	1
3	-	3	3	Vuissens	3	-	-	1
146	114	124	120	Veveyse-Vivisbach	95	82	95	98
21	16	26	18	Attalens	9	13	14	15
1	1	3	-	Besencens	2	1	1	3
15	12	5	11	Bossonnens	3	1	6	8
-	2	3	1	Bouloz	-	1	2	-
54	42	38	31	Châtel-St-Denis	48	40	43	41
8	5	5	8	Le Crêt	5	3	1	4
3	1	2	2	Fiaugères	-	-	2	2
2	10	5	9	Granges	1	5	1	5
1	2	-	-	Grattavache	1	-	1	-
1	-	-	-	Pont	2	-	1	1
6	1	5	4	Porsel	7	4	2	5
7	1	5	8	Progens	-	1	1	-
10	5	7	9	Remaufens	1	3	4	3
5	3	2	8	St-Martin	4	4	6	4
12	13	18	11	Semsaies	12	6	10	7

Mouvement de la population des communes 1960-1970

Bevölkerungsbewegung der Gemeinden 1960-1970

Taux annuel moyen en ‰/‰ - Jährliche Durchschnittsrate in ‰/‰

Commune Gemeinde	Natalité Natalität	Mortalité Mortalität	Excédent des naissances Geburten- überschuss	Gain migratoire Wanderungs- gewinn
Sarine – Saane	19,1	8,5	10,6	+11,9
Arconciel	18,2	8,2	10,0	-11,9
Autafond	21,7	10,2	11,5	-12,7
Autigny	16,9	9,9	7,0	-14,8
Avry-sur-Matran	19,1	8,7	10,4	+25,9
Belfaux	20,6	10,0	10,6	+ 7,7
Bonnefontaine	16,4	10,3	6,1	-15,5
Chénens	15,5	7,6	7,9	-15,5
Chésalles	23,3	4,1	19,2	-13,7
Chésopelloz	13,8	11,3	2,5	-31,4
La Corbaz	15,7	10,7	5,0	-21,5
Corjolens	19,0	10,2	8,8	-21,9
Cormagens	17,5	19,0	- 1,5	+23,4
Corminbœuf	12,9	7,8	5,1	+11,1
Corpataux	22,9	10,9	12,0	- 8,2
Corserey	18,1	4,3	13,8	-16,0
Cottens	19,7	8,7	11,0	-13,8
Cutterwil	27,1	3,9	23,2	-14,2
Ecuwillens	23,3	9,8	13,5	+ 3,7
Ependes	26,9	8,9	18,0	-10,1
Essert	18,3	9,4	8,9	-30,1
Estavayer-le-Gibloux	12,9	15,4	- 2,5	-16,6
Farvagny-le-Grand	22,8	8,5	14,3	- 3,7
Farvagny-le-Petit	20,9	5,7	15,2	+19,0
Ferpicloz	16,5	9,0	7,5	- 7,5
Formangeuires	20,8	10,4	10,4	-40,0
Fribourg	17,9	9,3	8,6	+11,1
Givisiez	17,9	5,7	12,2	- 5,7
Granges-Paccot	23,5	4,0	19,5	+33,0
Grenilles	17,3	6,9	10,4	- 9,2
Grolley	13,4	8,1	5,3	+ 3,6
Lentigny	20,8	12,0	8,8	-17,2
Lossy	17,4	5,6	11,8	- 6,3
Lovens	17,4	6,5	10,9	- 3,6
Magnedens	7,0	7,0	—	-21,0
Marly	28,6	5,0	23,6	+60,2
Matran	11,8	7,7	4,1	+ 1,4
Montécu	12,5	8,3	4,2	+ 9,7
Montévraz	16,1	9,2	6,9	+ 8,3
Neyruz	18,4	9,4	9,0	+ 4,6

Mouvement de la population des communes 1960-1970

Bevölkerungsbewegung der Gemeinden 1960-1970

Taux annuel moyen en ‰ - Jährliche Durchschnittsrate in ‰

Commune Gemeinde	Natalité Natalität	Mortalité Mortalität	Excédent des naissances Geburten- überschuss	Gain migratoire Wanderungs- gewinn
Nierlet-les-Bois	19,7	6,0	13,7	-52,4
Noréaz	14,5	6,9	7,6	-21,4
Oberried	13,2	9,9	3,3	-18,7
Onnens	15,7	7,4	8,3	-15,7
Pierrafortscha	10,4	5,5	4,9	- 3,8
Ponthaux	19,4	5,8	13,6	- 7,4
Posat	32,5	9,7	22,8	-60,2
Posieux	13,0	4,7	8,3	- 5,3
Praroman	28,6	8,7	19,9	- 0,4
Prez-vers-Noréaz	21,7	11,5	10,2	- 8,8
Rossens				
a) Illens	27,3	-	27,3	-27,3
b) Rossens	23,3	9,6	13,7	+5,2
Rueyres-Saint-Laurent	17,5	6,7	10,8	-12,9
Sales	15,1	8,2	6,9	-14,5
Senèdes	13,4	6,7	6,7	+ 5,0
Treyvaux	22,9	8,4	14,5	-11,6
Villarlod	16,6	13,6	3,0	-16,7
Villars-sur-Glâne	23,7	4,2	19,5	+47,9
Villarsel-le-Gibloux	16,9	14,8	2,1	-17,6
Villarsel-sur-Marly	29,1	9,1	20,0	- 9,1
Vuisternens-en-Ogoz	18,5	9,6	8,9	- 7,3
Zénauva	17,2	2,5	14,7	+ 3,7
Singine - Sense	23,2	8,5	14,7	- 3,1
Alterswil	19,3	8,1	11,2	-15,9
Bösingen	23,1	7,3	15,8	- 5,5
Brünisried	22,0	12,0	10,0	- 8,2
Düdingen	22,6	7,6	15,0	- 0,1
Giffers	24,0	9,8	14,2	+14,5
Heitenried	29,0	7,4	21,6	-19,1
Oberschrot	14,8	9,6	5,2	- 3,5
Plaffeien	29,5	10,9	18,6	-11,8
Plasselb	23,0	9,5	13,5	-17,0
Rechthalten	24,3	10,1	14,2	-28,6
St. Antoni	19,0	7,9	11,1	-14,8
St. Silvester	24,4	8,3	16,1	- 9,7
St. Ursen	20,5	7,6	12,9	-11,9
Schmitten	24,4	8,1	16,3	+ 3,5
Tafers	21,0	13,3	7,7	+14,3

Mouvement de la population des communes 1960-1970

Bevölkerungsbewegung der Gemeinden 1960-1970

Taux annuel moyen en ‰ - Jährliche Durchschnittsrate in ‰

Commune	Natalité	Mortalité	Excédent des naissances	Gain migratoire
Gemeinde	Natalität	Mortalität	Geburtenüberschuss	Wanderungsgewinn
Tentlingen	25,2	6,8	18,4	- 0,2
Ueberstorf	20,1	7,9	12,2	-11,1
Wünnewil	28,2	6,5	21,7	+13,9
Zumholz	16,0	10,5	5,5	- 3,1
Gruyère - Greyerz	18,6	11,5	7,1	+ 0,2
Albeuve	16,6	8,4	8,2	- 5,8
Avry-devant-Pont	18,8	17,2	1,6	- 0,4
Botterens	19,2	11,1	8,1	+ 8,1
Broc	19,0	11,2	7,8	+ 3,0
Bulle	18,5	9,2	9,3	+14,0
Cerniat	18,4	14,4	4,0	-45,5
Charmey	19,2	10,6	8,6	- 7,7
Châtel-sur-Montsalvens	19,6	14,9	4,7	-30,8
Corbières	20,9	9,1	11,8	- 5,5
Crésuz	12,7	15,4	- 2,7	- 1,8
Echarlens	18,1	11,0	7,1	-22,2
Enney	21,8	10,4	11,4	- 2,3
Estavannens	13,5	9,7	3,8	-10,5
Grandvillard	21,3	12,9	8,4	-10,4
Gruyères	15,9	9,9	6,0	-14,9
Gumefens	16,7	12,5	4,2	-16,1
Hauteville	18,0	16,0	2,0	- 9,0
Jaun	20,6	9,8	10,8	-29,1
Lessoc	7,0	8,8	- 1,8	+18,8
Marsens	11,6	20,8	- 9,2	+18,0
Maules	25,3	11,0	14,3	-28,6
Montbovon	11,3	14,6	- 3,3	-12,0
Morlon	16,7	15,4	1,3	- 3,0
Neirivue	25,1	7,8	17,3	- 4,3
Le Pâquier	21,6	11,2	10,4	+ 3,9

Mouvement de la population des communes 1960-1970

Bevölkerungsbewegung der Gemeinden 1960-1970

Taux annuel moyen en ‰ - Jährliche Durchschnittsrate in ‰

Commune	Natalité	Mortalité	Excédent des naissances	Gain migratoire
Gemeinde	Natalität	Mortalität	Geburtenüberschuss	Wanderungs-gewinn
Le Bry	17,0	7,3	9,7	—
Pont-la-Ville	28,3	8,8	19,5	-20,6
Riaz	17,5	19,3	- 1,8	+ 3,9
La Roche	19,5	12,2	7,3	- 4,8
Romanens	20,6	10,6	10,0	-28,4
Rueyres-Treyfayes	21,2	5,0	16,2	-19,3
Sâles	14,7	15,9	- 1,2	-14,1
Sorens	17,3	17,7	- 0,4	- 6,8
La Tour-de-Trême	24,3	9,7	14,6	+17,6
Vaulruz	20,7	11,4	9,3	-15,6
Villarbeney	5,1	11,9	- 6,8	—
Villars-sous-Mont	21,3	14,5	6,8	- 3,4
Villarvolard	17,0	15,8	1,2	-29,1
Vuadens	16,3	13,1	3,2	- 0,4
Vuippens	15,4	11,0	4,4	-11,0
Lac - See	19,4	9,9	9,5	+ 0,8
Agriswil	17,4	11,9	5,5	-22,0
Altavilla	22,0	17,6	4,4	- 8,8
Barberêche	15,9	7,4	8,5	-16,2
Büchslen	10,0	8,3	1,7	-32,4
Burg	23,7	10,2	13,5	-24,8
Chandossel	20,4	10,2	10,2	-37,9
Cordast	19,0	12,0	7,0	- 6,6
Cornérod	16,3	13,9	2,4	-11,5
Corsalettes	12,3	10,5	1,8	-22,8
Courgevaux	22,6	9,1	13,5	+16,7
Courlevon ¹	13,2	12,7	0,5	-14,3
Cournillens	19,8	10,4	9,4	-10,1
Courtaman	27,2	5,4	21,8	+50,5
Courtepin	27,6	4,5	23,1	+50,0
Courtion	14,8	11,1	3,7	- 3,2
Coussiberlé ¹	12,5	8,3	4,2	+ 8,3
Cressier	18,1	8,4	9,7	-12,2
Fräschels	16,4	9,5	6,9	-20,5
Galmiz	17,1	12,6	4,5	+ 0,6
Gempenach	13,4	5,9	7,5	+ 3,2
Greng	16,0	8,0	8,0	-25,6
Grossgurmels	23,9	14,0	9,9	+14,1
Grossguschelmuth	25,7	13,7	12,0	-17,7
Jeuss	14,4	22,8	- 8,4	+ 4,6
Kerzers	22,1	9,3	12,8	+ 5,9

¹ 1. 2. 1974 fusion de Coussiberlé avec Courlevon - Zusammenschluss von Coussiberlé mit Courlevon

Mouvement de la population des communes 1960-1970

Bevölkerungsbewegung der Gemeinden 1960-1970

Taux annuel moyen en ‰ - Jährliche Durchschnittsrate in ‰

Commune Gemeinde	Natalité Natalität	Mortalité Mortalität	Excédent des naissances Geburten- überschuss	Gain migratoire Wanderungs- gewinn
Kleinböisingen	17,3	10,5	6,8	-11,7
Kleingurmels	30,1	15,7	14,4	-18,3
Kleinguschelmuth	18,0	8,0	10,0	-26,0
Liebistorf	21,7	9,0	12,7	-21,0
Lurtigen	18,0	11,8	6,2	-19,2
Merlach	15,9	14,4	1,5	- 5,5
Misery	16,4	9,3	7,1	-10,1
Monterschu	14,5	14,5	—	-78,9
Muntelier	22,8	8,7	14,1	- 4,0
Murten	21,4	9,3	12,1	+12,3
Ried	17,9	13,1	4,8	-12,8
Salvenach	16,1	11,4	4,7	-20,6
Ulmiz	12,9	12,2	0,7	-17,1
Villarepos	16,2	9,2	7,0	-16,2
Vully-le-Bas	11,4	10,5	0,9	-13,5
Vully-le-Haut	12,4	8,6	3,8	- 6,6
Wallenbuch	24,8	8,7	16,1	-39,7
Wallenried	15,5	10,7	4,8	-12,7
Glâne - Glane	18,3	10,7	7,6	- 9,4
Auboranges	24,5	13,4	11,1	-31,2
Berlens	20,2	12,7	7,5	-20,2
Billens	12,3	30,0	-17,7	+23,1
Bionnens	11,3	9,9	1,4	+ 2,8
Blessens	14,9	9,4	5,5	-18,8
Chapelle	12,5	12,5	—	-13,3
Le Châtelard	26,1	14,3	11,8	- 7,1
Châtonnaye	20,8	7,0	13,8	-18,6
Chavannes-les-Forts	15,0	8,4	6,6	- 6,6
Chavannes-sous-Orsonnens	19,1	9,3	9,8	-26,3
Les Ecasseyes	23,5	16,8	6,7	- 1,7
Ecublens	18,0	9,6	8,4	-13,6
Esmonts	25,9	6,1	19,8	-19,0
Estévenens	18,7	12,9	5,8	-27,3
Fuyens	19,1	11,5	7,6	-36,9
Gillarens	9,7	11,7	- 2,0	+ 0,5
Les Glânes	7,6	10,5	- 2,9	-16,2
Grangettes	15,8	16,5	- 0,7	-18,8
Hennens	16,9	8,8	8,1	-44,2
La Joux	20,7	11,4	9,3	-15,1

Mouvement de la population des communes 1960-1970

Bevölkerungsbewegung der Gemeinden 1960-1970

Taux annuel moyen en ‰ - Jährliche Durchschnittsrate in ‰

Commune Gemeinde	Natalité Natalität	Mortalité Mortalität	Excédent des naissances Geburten- überschuss	Gain migratoire Wanderungs- gewinn
Lieffrens	21,7	18,3	3,4	-20,0
Lussy	18,9	10,7	8,2	-22,5
Macconnens ¹	21,6	5,4	16,2	-24,3
La Magne	25,6	7,0	18,6	-18,6
Massonnens	17,2	9,6	7,6	-28,1
Mézières	21,7	11,2	10,5	- 5,4
Middes	15,2	8,6	6,6	- 3,7
Montet	17,3	13,0	4,3	+ 6,9
Morlens	31,1	9,7	21,4	-31,1
Mossel	25,2	8,4	16,8	-18,1
La Neirigue	17,6	8,8	8,8	-43,9
Orsonnens	14,9	8,1	6,8	- 9,5
Prez-vers-Siviriez	17,7	11,1	6,6	-35,4
Promasens	17,1	12,6	4,5	+ 4,5
Romont	19,8	7,5	12,3	+ 0,2
Rue	13,6	8,7	4,9	-12,6
Le Saulgy	32,2	3,2	29,0	-41,9
Siviriez	17,2	19,0	- 1,8	-13,3
Sommentier	21,5	11,0	10,5	-19,5
Torny-le-Grand	17,3	7,4	9,9	-23,2
Ursy	25,5	7,6	17,9	+ 4,0
Vauderens	16,3	6,3	10,0	- 8,4
Villaraboud	14,9	7,2	7,7	-20,3
Villaranon	20,2	10,1	10,1	-47,8
Villargiroud	14,0	10,9	3,1	-21,9
Villariaz	16,8	9,0	7,8	+ 8,2
Villarimboud ¹	12,9	11,2	1,7	-30,2
Villarsiviriaux	20,7	15,2	5,5	—
Villaz-Saint-Pierre	17,4	8,0	9,4	- 6,4
Vuarmarens	21,5	10,0	11,5	- 7,5
Vuisternens-devant-Romont	16,4	18,9	- 2,5	+11,4
Broye	16,8	10,9	5,9	- 0,2
Aumont	16,3	10,9	5,4	-11,7
Autavaux	14,8	7,7	7,1	-10,3
Bollion	12,0	13,3	- 1,3	-20,0
Bussy	14,9	10,5	4,4	-23,8
Châbles	13,8	14,1	- 0,3	- 7,2

¹ 15.11.72 fusion de Macconnens avec Villarimboud - Zusammenschluss von Macconnens mit Villarimboud

Mouvement de la population des communes 1960-1970

Bevölkerungsbewegung der Gemeinden 1960-1970

Taux annuel moyen en ‰ - Jährliche Durchschnittsrate in ‰

Commune	Natalité	Mortalité	Excédent des naissances	Gain migratoire
Gemeinde	Natalität	Mortalität	Geburtenüberschuss	Wanderungsgewinn
Chandon	12,7	15,7	- 3,0	-41,2
Chapelle	12,8	7,5	5,3	-38,5
Châtillon	16,2	18,5	- 2,3	- 8,1
Cheiry	18,3	8,9	9,4	-24,4
Cheyres	17,1	12,5	4,6	- 0,9
Cugy	20,1	9,3	10,8	+ 7,9
Delley	12,5	10,2	2,3	—
Domdidier	19,1	9,8	9,3	+ 8,3
Dompierre	14,4	16,5	- 2,1	- 9,3
Estavayer-le-Lac	15,8	11,5	4,3	+24,1
Fétigny	19,1	9,2	9,9	- 0,7
Font	16,1	11,4	4,7	-12,3
Forel	17,8	7,3	10,5	-14,6
Franex	14,6	17,9	- 3,3	-56,9
Frasses	16,1	9,1	7,0	-16,1
Les Friques	26,8	7,9	18,9	-11,0
Gletterens	22,2	10,8	11,4	-29,5
Granges-de-Vesin	18,0	9,5	8,5	- 3,8
Léchelles	19,0	9,8	9,2	- 8,8
Lully	23,0	6,6	16,4	+13,9
Mannens-Grandsivaz	19,5	13,0	6,5	-23,1
Ménières	15,1	9,6	5,5	-15,8
Montagny-la-Ville	16,7	11,9	4,8	+ 8,1
Montagny-les-Monts	18,6	10,4	8,2	- 3,4
Montborget	23,6	12,8	10,8	-17,7
Montbrelloz	21,6	8,9	12,7	-16,5
Montet	11,5	5,6	5,9	+44,1
Morens	16,7	4,0	12,7	-23,3
Murist	10,1	15,8	- 5,7	- 9,1
Nuvilly	15,4	13,0	2,4	-14,2
Portalban	20,9	14,8	6,1	-12,8
Praratoud	23,1	15,4	7,7	-10,8
Prévondavaux	14,3	21,4	- 7,1	-46,4
Rueyres-les-Prés	16,2	5,9	10,3	-17,3
Russy	11,0	9,9	1,1	-17,7

Mouvement de la population des communes 1960-1970

Bevölkerungsbewegung der Gemeinden 1960-1970

Taux annuel moyen en ‰ - Jährliche Durchschnittsrate in ‰

Commune	Natalité	Mortalité	Excédent des naissances	Gain migratoire
Gemeinde	Natalität	Mortalität	Geburtenüberschuss	Wanderungsgewinn
Saint-Aubin	13,1	8,2	4,9	+ 13,0
Seiry	15,1	14,0	1,1	- 9,7
Sévaz	38,5	14,6	23,9	-15,6
Surpierre	18,7	13,4	5,3	-10,1
Vallon	16,4	6,0	10,4	-28,9
Vesin	14,7	11,8	2,9	-25,0
Villeneuve	15,2	10,4	4,8	-19,3
La Vounaise	14,1	11,9	2,2	- 5,4
Vuissens	21,0	13,1	7,9	-35,1
Veveyse – Vivisbach	17,8	12,1	5,7	- 5,1
Attalens	16,7	13,2	3,5	+ 5,2
Besencens	13,7	9,4	4,3	-14,5
Bossonnens	18,9	9,2	9,7	+ 3,4
Bouloz	19,9	8,6	11,3	-19,4
Châtel-Saint-Denis	17,2	13,8	3,4	+ 2,9
Le Crêt	20,9	9,8	11,1	-19,1
Fiaugères	14,7	12,1	2,6	-30,6
Granges	17,2	9,1	8,1	-13,3
Grattavache	25,2	9,8	15,4	-16,1
Pont	25,1	9,5	15,6	- 9,5
Porsel	20,1	10,4	9,7	-15,5
Progens	7,6	10,6	- 3,0	-41,6
Remaufens	17,4	12,4	5,0	- 4,0
Saint-Martin	17,7	13,0	4,7	-20,4
Semsaies	19,7	11,0	8,7	- 8,1

**Population active
Aktive Bevölkerung**

**Recensements fédéraux de la population
Eidgenössische Volkszählungen**

Population résidente masculine du canton d'après la dépendance économique, depuis 1930¹Männliche Wohnbevölkerung des Kantons nach der Erwerbszugehörigkeit seit 1930¹**Nombres absolus –****Absolute Zahlen**

	1930	1941	1950	1960	1960 ¹	1970 ¹
En tout	71 923	77 613	80 785	80 753	80 753	92 022
Population active	43 402	49 459	50 202	48 736	48 968	55 142
Population non active	28 521	28 154	30 583	32 017	31 785	36 880
Population active:						
Indépendants:	14 620	14 633	14 448	12 555	12 595	10 659
Travaillant seuls	3 195	.	3 094
Employeurs	9 360	.	7 565
Salariés:	28 782	34 826	35 754	36 181	36 373	44 483
Employés	3 540	4 431	5 538	6 762	.	12 890
Ouvriers	24 011	29 197	28 514	27 113	.	28 769
Apprentis	1 231	1 198	1 702	2 306	.	2 824

Nombres proportionnels pour mille –**Promillezahlen**

Im ganzen	1000	1000	1000	1000	1000	1000
Aktive Bevölkerung (Berufstätige) .	603	637	621	604	606	599
Nichtaktive Bevölkerung	397	363	379	396	394	401
Aktive Bevölkerung (Berufstätige) .	1000	1000	1000	1000	1000	1000
Selbständige:	337	296	288	258	257	193
Alleinarbeitende	66	.	56
Arbeitgeber	192	.	137
Arbeitnehmer:	663	704	712	742	743	807
Angestellte	82	90	110	139	.	234
Arbeiter	553	590	568	556	.	522
Lehrlinge	28	24	34	47	.	51

Explications voir page 100 – Erläuterungen siehe Seite 100

Population résidente féminine du canton d'après la dépendance économique depuis 1930¹

Weibliche Wohnbevölkerung des Kantons nach der Erwerbszugehörigkeit seit 1930¹

Nombres absolus – Absolute Zahlen

	1930	1941	1950	1960	1960 ¹	1970 ¹
En tout	71 307	74 440	77 910	78 441	78 441	88 287
Population active	15 400	13 849	14 528	15 603	19 785	23 399
Population non active	55 907	60 591	63 382	62 838	58 656	64 888
Population active:						
Indépendantes:	2 700	1 969	1 686	1 039	1 471	873
Travaillant seules	604	.	531
Employeuses	435	.	342
Salariées:	12 700	11 880	12 842	14 564	18 314	22 526
Employées	2 179	2 452	3 140	4 669	.	8 604
Ouvrières	10 105	9 036	9 253	9 286	.	13 050
Apprenties	416	392	449	609	.	872

Nombres proportionnels pour mille – Promillezahlen

Im ganzen	1000	1000	1000	1000	1000	1000
Aktive Bevölkerung (Berufstätige) .	216	186	186	199	252	265
Nichtaktive Bevölkerung	784	814	814	801	748	735
Aktive Bevölkerung (Berufstätige) .	1000	1000	1000	1000	1000	1000
Selbständige:	175	142	116	67	74	37
Alleinarbeitende	39	.	22
Arbeitgeberinnen	28	.	15
Arbeitnehmerinnen:	825	858	884	933	926	963
Angestellte	141	177	216	299	.	368
Arbeiterinnen	657	653	637	595	.	558
Lehrtöchter	27	28	31	39	.	37

Explications voir page 100 - Erläuterungen siehe Seite 100

Population résidente du canton d'après la dépendance économique, depuis 1930

Wohnbevölkerung des Kantons nach der Erwerbszugehörigkeit seit 1930

Nombres absolus –

Absolute Zahlen

	1930	1941	1950	1960	1960 ¹	1970 ¹
En tout	143 230	152 053	158 695	159 194	159 194	180 309
Population active	58 802	63 308	64 730	64 339	68 753	78 541
Population non active	84 428	88 745	93 965	94 855	90 441	101 768
Population active:						
Indépendants:	17 320	16 602	16 134	13 594	14 066	11 532
Travaillant seuls	3 799	.	3 625
Employeurs	9 795	.	7 907
Salariés:	41 482	46 706	48 596	50 745	54 687	67 009
Employés	5 719	6 883	8 678	11 431	.	21 494
Ouvriers	34 116	38 233	37 767	36 399	.	41 819
Apprentis	1 647	1 590	2 151	2 915	.	3 696

Nombres proportionnels pour mille –

Promillezahlen

	1930	1941	1950	1960	1960	1970
Im ganzen	1000	1000	1000	1000	1000	1000
Aktive Bevölkerung (Berufstätige) .	411	416	408	404	432	436
Nichtaktive Bevölkerung	589	584	592	596	568	564
Aktive Bevölkerung (Berufstätige) .	1000	1000	1000	1000	1000	1000
Selbständige:	295	262	249	211	205	147
Alleinarbeitende	59	.	46
Arbeitgeber	152	.	101
Arbeitnehmer:	705	738	751	789	795	853
Angestellte	97	109	134	178	.	274
Arbeiter	580	604	584	566	.	532
Lehrlinge	28	25	33	45	.	47

¹ Les données de 1970 sur la population active comprennent pour la première fois les personnes occupées à temps partiel seulement. Afin que la comparaison soit possible, on a également indiqué les résultats correspondants pour 1960 – In den Zahlen der aktiven Bevölkerung für 1970 sind erstmals auch die Berufstätigen mit blosser Teilzeitbeschäftigung ausgewiesen. Für 1960 sind zu Vergleichszwecken die entsprechenden Ergebnisse ebenfalls angeführt.

Personnes actives et membres de la famille par classe économique depuis 1930

Berufstätige und ihre Angehörigen nach Erwerbsklasse seit 1930

Nombres absolus - Absolute Zahlen	1930	1941	1950	1960	1960 ¹	1970 ¹
En tout	131 331	140 510	146 461	143 090	•	152 684
Dans l'économie publique ³	13 306	16 827	16 972	17 258	17 258 ⁴	21 710
Secteur primaire	64 613	66 376	57 688	44 995	•	29 716
Agriculture, sylviculture	64 613	66 376	57 688	44 995	•	29 716
Secteur secondaire	39 100	42 899	54 212	60 090	•	72 655
Mines, carrières, gravières	862	878	954	492	•	406
Industrie, arts et métiers	24 633	26 017	32 756	39 295	•	49 942
Bâtiment, génie civil	12 145	14 241	18 451	18 286	•	20 069
Electricité, gaz, eau; chauffage à distance	1 460	1 763	2 051	2 017	•	2 238
Secteur tertiaire ⁵	27 618	31 235	34 561	38 005	•	50 313
Commerce	5 932	6 266	8 360	10 058	•	13 992
Banques, assurances, agences immob., représentation d'intérêts	1 343	1 681	2 307	2 996	•	4 968
Transports, communications	4 654	4 111	4 795	6 241	•	8 009
Hôtels, cafés, restaurants	2 835	2 755	3 015	2 897	•	3 499
Autres services	12 854	15 438	15 765	15 709	•	19 769
Personnes sans emploi ⁶	•	984	319	104	104	76
Nombres proportionnels pour mille - Promillezahlen	1930	1941	1950	1960	1960 ¹	1970 ¹
Im ganzen	1 000	1 000	1 000	1 000	1 000	1 000
In der öffentlichen Wirtschaft ³	101	120	116	121	.	142
Primärer Sektor	492	473	394	314	.	195
Land-, Forstwirtschaft	492	473	394	314	.	195
Sekundärer Sektor	298	305	370	420	.	475
Bergbau, Steinbrüche, Kiesgruben	7	6	7	3	.	3
Industrie, Handwerk	188	185	223	275	.	327
Baugewerbe	92	101	126	128	.	131
Elektrizitäts-, Gas- und Wasserversorgung, Fernheizung	11	13	14	14	.	14
Tertiärer Sektor ⁵	210	222	236	266	.	330
Handel	45	45	57	70	.	92
Banques, Versicherungen, Immobilien, Interessenvertretungen	10	12	16	21	.	33
Verkehr	35	29	33	44	.	52
Gastgewerbe	22	20	21	20	.	23
Andere Dienstleistungen	98	109	107	110	.	130
Arbeitslose ⁶	7	2	1	.	0

* signifie que les personnes actives n'ont pas été classées d'après la caractéristique correspondante ou que la répartition s'est faite selon d'autres critères qu'en 1970 - bedeutet, dass keine Ausscheidung der Berufstätigen nach dem betreffenden Merkmal vorgenommen wurde oder die Zuteilung nach andern Kriterien erfolgte als 1970.

Autres explications voir p. 102 - Weitere Erläuterungen siehe S. 102.

Personnes actives par classe économique depuis 1930

Berufstätige nach Erwerbsklasse seit 1930

Nombres absolus - Absolute Zahlen	1930	1941	1950	1960	1960 ¹	1970 ¹
En tout	58 802	63 308	64 730	64 339	68 753 ²	78 541
Dans l'économie publique ³	5 026	6 536	6 823	7 068	7 068 ⁴	10 084
Secteur primaire	26 234	27 284	22 948	17 482	20 257	14 067
Agriculture, sylviculture	26 234	27 284	22 948	17 482	20 257	14 067
Secteur secondaire	16 896	18 132	22 513	26 464	27 055	36 364
Mines, carrières, gravières	292	279	314	168	169	170
Industrie, arts et métiers	12 167	12 380	15 187	18 843	19 416	26 073
Bâtiment, génie civil	3 950	4 856	6 253	6 703	6 718	9 221
Electricité, gaz, eau; chauffage à distance	487	617	759	750	752	900
Secteur tertiaire ⁵	15 672	17 892	19 269	20 393	21 326	28 110
Commerce	2 876	2 943	3 948	4 950	5 269	7 734
Banques, assurances, agences immob., représentation d'intérêts	603	728	1 042	1 382	1 420	2 587
Transports, communications	1 532	1 499	1 853	2 226	2 314	3 198
Hôtels, cafés, restaurants	1 800	1 828	1 933	1 989	2 101	2 595
Autres services	8 861	10 386	10 264	9 768	10 144	11 943
Personnes sans emploi ⁶	508	229	78	78	53
Nombres proportionnels pour mille - Promillezahlen	1930	1941	1950	1960	1960 ¹	1970 ¹
Im ganzen	1 000	1 000	1 000	1 000	1 000 ²	1 000
In der öffentlichen Wirtschaft ³	85	103	105	110	103 ⁴	128
Primärer Sektor	446	431	354	272	295	179
Land-, Forstwirtschaft	446	431	354	272	295	179
Sekundärer Sektor	287	286	348	411	393	463
Bergbau, Steinbrüche, Kiesgruben	5	4	5	3	2	2
Industrie, Handwerk	207	195	234	292	282	332
Baugewerbe	67	77	97	104	98	118
Elektrizitäts-, Gas- und Wasserversorgung, Fernheizung	8	10	12	12	11	11
Tertiärer Sektor ⁵	267	283	298	317	310	358
Handel	49	46	61	77	76	98
Banken, Versicherungen, Immobilien, Interessenvertretungen	10	12	16	21	21	33
Verkehr	26	24	29	35	34	41
Gastgewerbe	31	29	30	31	31	33
Andere Dienstleistungen	151	164	158	152	147	152
Arbeitslose ⁶	8	4	1	1	1

¹ Y compris les personnes occupées à temps partiel - Einschliesslich in Teilzeit Erwerbstätige ² Y compris les personnes occupées uniquement à temps partiel et que l'on ne peut répartir entre les différentes classes économiques (115) - Inbegriffen nur in Teilzeit Erwerbstätige, die sich nicht auf die einzelnen Erwerbsklassen aufteilen lassen (115) ³ Non compris les pensionnaires d'établissements qui exercent une profession - Ohne berufstätige Anstaltsinsassen ⁴ Non compris les personnes occupées à temps partiel - Ohne die in Teilzeit Erwerbstätigen ⁵ Y compris les chômeurs - Arbeitslose inbegriffen ⁶ Jusqu'en 1930, les chômeurs ont été rattachés à la classe économique dont ils faisaient partie avant d'être sans travail - Bis 1930 wurden die Arbeitslosen derjenigen Erwerbsklasse zugeteilt, in der sie vor der Arbeitslosigkeit tätig gewesen waren.

Personnes actives du sexe masculin, par classe économique depuis 1930

Männliche Berufstätige nach Erwerbsklasse seit 1930

Nombres absolus	1930	1941	1950	1960	1960 ¹	1970 ¹
En tout	43402	49459	50202	48736	48968 ²	55 142
Dans l'économie publique ³	3914	5317	5401	5410	5410 ⁴	7004
Secteur primaire	24066	26244	22007	16750	16852	11464
Agriculture, sylviculture	24066	26244	22007	16750	16852	11464
Secteur secondaire	12363	14365	18198	21119	21138	28598
Mines, carrières, gravières	291	279	314	167	167	170
Industrie, arts et métiers	7659	8638	10922	13573	13583	18581
Bâtiment, génie civil	3943	4846	6223	6656	6663	8988
Electricité, gaz, eau; chauffage à distance	470	602	739	723	725	859
Secteur tertiaire ⁵	6973	8850	9997	10867	10968	15080
Commerce	1714	1880	2501	2937	2947	4367
Banques, assurances, agences immob., représentation d'intérêts	462	569	788	1034	1051	1672
Transports, communications	1337	1347	1681	1988	1993	2622
Hôtels, cafés, restaurants	531	557	623	733	738	914
Autres services	2929	4036	4223	4118	4182	5472
Personnes sans emploi ⁶	461	181	57	57	33

Personnes actives du sexe féminin, par classe économique depuis 1930

Weibliche Berufstätige nach Erwerbsklasse seit 1930

Absolute Zahlen	1930	1941	1950	1960	1960 ¹	1970 ¹
Im ganzen	15400	13849	14528	15603	19785 ²	23399
In der öffentlichen Wirtschaft ³	1112	1219	1422	1658	1658 ⁴	3080
Primärer Sektor	2168	1040	941	732	3405	2603
Land-, Forstwirtschaft	2168	1040	941	732	3405	2603
Sekundärer Sektor	4533	3767	4315	5345	5917	7766
Bergbau, Steinbrüche, Kiesgruben	1	.	.	1	2	.
Industrie, Handwerk	4508	3742	4265	5270	5833	7492
Baugewerbe	7	10	30	47	55	233
Elektrizitäts-, Gas und Wasser-versorgung; Fernheizung	17	15	20	27	27	41
Tertiärer Sektor ⁵	8699	9042	9272	9526	10358	13030
Handel	1162	1063	1447	2013	2322	3367
Banken, Versicherungen, Immobilien, Interessenvertretungen	141	159	254	348	369	915
Verkehr	195	152	172	238	321	576
Gastgewerbe	1269	1271	1310	1256	1363	1681
Autres Dienstleistungen	5932	6350	6041	5650	5962	6471
Arbeitslose ⁶	47	48	21	21	20

Explication voir p.102 - Erläuterungen siehe S.102

Personnes actives et membres non-actifs de leurs familles, par branche économique, en 1970

Berufstätige und ihre Angehörigen nach Erwerbsart, 1970

	Personnes actives			Membres non-actifs des familles				
	Personnes actives et membres non-actifs de leurs familles	En tout	Masculin	Féminin	En tout	Ménagères	Enfants de moins de 16 ans	Autres membres ¹
En tout – Gesamthaft	152684	78541	55142	23399	74143	24374	46669	3100
Secteur primaire – Primärer Sektor	29716	14067	11464	2603	15649	4604	10454	591
Agriculture, élevage/Landwirtschaft, Viehzucht	27944	13246	10699	2547	14698	4256	9892	550
Horticulture/Gärtner	643	323	278	45	320	110	192	18
Sylviculture/Forstwirtschaft	965	430	429	1	535	204	310	21
Pêche, pisciculture, chasse/Fisch-, Forellenzucht, Jagd	164	68	58	10	96	34	60	2
Secteur secondaire – Sekundärer Sektor	72655	36364	28598	7766	36291	12382	22829	1080
Mines, carrières, gravières/Bergbau, Steinbrüche, Gruben	406	170	170	—	236	78	153	5
Prod. alim., fourragers/Nahrungs- mittel, Viehfutter	9573	5059	3308	1751	4514	1381	2971	162
Spiritueux et autres boissons/Spiri- tuosen und andere Getränke	1502	671	563	108	831	279	521	31
Industrie du tabac/Tabakindustrie	172	101	62	39	71	22	49	—
Industrie textile/Textilindustrie	405	192	127	65	213	73	134	6
Vêtements, lingerie, chaussures/Klei- der, Wäsche, Schuhe	2240	1759	344	1415	481	150	310	21
Bois et liège/Holz und Kork	5552	2385	2303	82	3167	1165	1916	86
Industrie du papier/Papierindustrie	1832	1199	535	664	633	224	378	31
Arts graphiques/Graphisches Ge- werbe	1727	1064	608	456	663	242	391	30
Tannerie, art. de cuir/Gerberei, Leder- artikel	313	143	120	23	170	63	97	10
Caoutchouc/Kautschuk	17	9	9	—	8	5	3	—
Matières plastiques/Kunststoffe.	527	265	209	56	262	80	172	10
Industrie chimique/Chemische Indu- strie	2931	1246	962	284	1685	558	1081	46
Traitement du pétrole brut/Bearbei- tung von Rohöl	16	5	5	—	11	3	7	1
Industrie de la pierre et de la terre/ Steine, Erden	3069	1353	1284	69	1716	609	1076	31
Industrie métallurgique/Metallindu- strie	7708	3701	3273	428	4007	1364	2538	105

¹ Autres adultes, écoliers et étudiants de 16 ans et plus.

Personnes actives et membres non-actifs de leurs familles, par branche économique, en 1970

Berufstätige und ihre Angehörige nach Erwerbsart, 1970

	Berufstätige und ihre Familienangehörigen	Berufstätige			Nichtberufstätige Familiengehörige			
		In ganzen	Männlich	Weiblich	In ganzen	Hausfrauen	Kinder unter 16 Jahren	Übrige Angehörige ¹
Machines, appareils, véhicules/ Maschinenindustrie, Apparatebau . .	10625	5796	4439	1357	4829	1660	3026	143
Horlogerie/Uhrenindustrie	1430	971	306	665	459	131	316	12
Autres industries et métiers/Andere Industrien und Handwerke	303	154	124	30	149	63	76	10
Bâtiments et travaux publics/Öffentliche Arbeiten und Bauten	20069	9221	8988	233	10848	3756	6810	282
Electricité, gaz, eau, chauffage à distance/Elektrizität, Gas, Wasser, Fernheizwerke	2238	900	859	41	1338	476	804	58
Secteur tertiaire – Tertiärer Sektor	50313	28110	15080	13030	22203	7388	13386	1429
Commerce/Handel	13992	7734	4367	3367	6258	2081	3862	315
Banques, établissements de crédit/Banken, Kreditwesen	1637	885	581	304	752	272	442	38
Assurances/Versicherungen	1593	752	523	229	841	290	502	49
Affaires immobilières/Immobilien-geschäfte	219	125	52	73	94	30	57	7
Représentation d'intérêts, services inter-médiaires/Interessenvertretung, Zwischenhandel	1519	825	516	309	694	242	385	67
Transports, communications/Verkehr	8009	3198	2622	576	4811	1609	2964	238
Hôtellerie/Gastgewerbe	3499	2595	914	1681	904	212	636	56
Administration publique/Öffentliche Verwaltung	5694	2433	1981	452	3261	1194	1832	235
Hygiène, soins corporels/Hygiene, Körperpflege	4142	2816	855	1961	1326	407	793	126
Enseignement, sciences/Unterricht, Wissenschaft	5883	3416	1637	1779	2467	769	1458	240
Oeuvres sociales/Wohlfahrtspflege . .	837	657	126	531	180	50	108	22
Cultures et divertissements/Kultur und Unterhaltung	361	195	137	58	166	65	90	11
Ministère pastoral, org. religieuses/Pfarrwesen	977	870	490	380	107	47	52	8
Economie domestique/Hauswirtschaft	1053	1045	27	1018	8	1	4	3
Nettoyage/Reinigung	489	275	155	120	214	77	130	7
Autres services, chômeurs/Andere Dienstleistungen, Arbeitslose	409	289	97	192	120	42	71	7

¹ Übrige Erwachsene, Schüler und Studenten ab 16 Jahre.

Personnes actives non-indépendantes selon le statut professionnel et le genre d'activité, en 1970

Unselbständige Berufstätige nach Erwerb und beruflicher Stellung 1970

	Auxiliaires familiaux	Directeurs et employés sup.	Autres employés	Ouvriers qualifiés	Ouvriers non-qualifiés	Ouvriers à domicile	Apprentis
En tout – Gesamthaft	6854	2 158	18 351	8 749	26 793	408	3 696
Secteur primaire – Primärer Sektor . .	5 477	12	137	96	1 917	—	115
Agriculture, élevage/Landwirtschaft, Viehzucht	5 443	3	42	29	1 467	—	67
Horticulture/Gärtner	23	1	21	56	120	—	29
Sylviculture/Forstwirtschaft	2	8	72	11	310	—	19
Pêche, pisciculture, chasse/Fisch-, Forellenzucht, Jagd.	9	—	2	—	20	—	—
Secteur secondaire – Sekundärer Sektor	594	577	6 415	6 512	17 116	408	2 107
Mines, carrières, gravières/Bergbau, Steinbrüche, Gruben	1	2	13	16	119	—	—
Prod. alim., fourragers/Nahrungsmittel, Viehfutter	308	60	934	725	2 275	1	239
Spiritueux et autres boissons/ Spirituosen und andere Getränke	3	27	155	91	360	—	24
Industrie du tabac/Tabakindustrie	—	—	23	4	73	—	1
Industrie textile/Textilindustrie	4	5	50	20	92	7	3
Vêtements, lingerie, chaussures/Kleider, Wäsche, Schuhe	17	14	131	235	909	193	32
Bois et liège/Holz und Kork	58	34	227	677	844	1	157
Industrie du papier/Papierindustrie	—	27	193	91	825	38	22
Arts graphiques/Graphisches Gewerbe . .	14	26	225	253	391	1	119
Tannerie, art. de cuir/Gerberei, Lederartikel	10	1	8	26	31	2	6
Caoutchouc/Kautschuk	—	—	2	1	3	—	—
Matières plastiques/Kunststoffe	—	5	50	34	167	2	5
Industrie chimique/Chemische Industrie .	—	56	511	213	429	—	34
Traitement du pétrole brut/Bearbeitung von Rohöl	—	1	4	—	—	—	—
Industrie de la pierre et de la terre/Steine, Erden	9	22	185	179	917	—	8
Industrie métallurgique/Metallindustrie . .	38	76	620	891	1 388	3	366

Personnes actives non-indépendantes, selon le statut professionnel et le genre d'activité, en 1970

Unselbständige Berufstätige nach Erwerb und beruflicher Stellung, 1970

	Mitarbeitende Familienglieder	Direktoren und leitende Angest.	Übrige Angestellte	Gelernte Arbeiter	Ungelernte Arbeiter	Heimarbeiter	Lehrlinge
Machines, appareils, véhicules/Maschinenindustrie, Apparatebau	35	91	1 257	1 098	2 310	79	623
Horlogerie/Uhrenindustrie	3	5	105	69	666	79	19
Autres industries et métiers/Andere Industrien und Handwerke	6	5	28	28	23	2	12
Bâtiments et travaux publics/Öffentliche Arbeiten und Bauten	88	105	1 406	1 546	5 113	—	336
Electricité, gaz, eau, chauffage à distance/ Elektrizität, Gas, Wasser, Fernheizwerke	—	15	288	315	181	—	101
Secteur tertiaire – Tertiärer Sektor . .	783	1 569	11 799	2 141	7 760	—	1 474
Commerce/Handel	365	301	3 565	506	1 315	—	557
Banques, établissements de crédit/Banken, Kreditwesen	—	109	628	3	22	—	123
Assurances/Versicherungen	1	32	620	—	8	—	64
Affaires immobilières Immobilien­geschäfte	2	13	46	—	40	—	6
Représentation d'intérêts services intermé­ diaires/Interessenvertretung, Zwischen­ handel	8	58	456	10	45	—	98
Transports, communications/Verkehr . .	17	26	1 316	412	1 172	—	82
Hôtellerie/Gastgewerbe	313	54	219	105	1 330	—	81
Administration publique/Öffentliche Ver­ waltung	—	196	1 471	207	528	—	31
Hygiène, soins corporels/Hygiene, Körper­ pflege	64	51	476	639	842	—	307
Enseignement, sciences/Unterricht, Wis­ senschaft	1	490	2 238	130	456	—	39
Oeuvres sociales/Wohlfahrts­pflege . . .	—	34	240	42	277	—	64
Cultures et divertissements/Kultur und Unterhaltung	1	11	94	8	23	—	1
Ministère pastoral, org. religieuses/Pfarrei­ wesen	—	191	364	35	278	—	2
Economie domestique/Hauswirtschaft . .	—	—	—	—	1 044	—	1
Nettoyage/Reinigung	11	3	47	36	118	—	18
Autres services, chômeurs/Andere Dienst­ leistungen, Arbeitslose	—	—	19	8	262	—	—

Population agricole totale depuis 1930

Gesamte landwirtschaftliche Bevölkerung seit 1930

	1930	1941 ²	1950 ²	1960 ²	1960 ^{1,2}	1970 ^{1,2,3}
Personnes ayant l'agr. pour prof. principale	25 282	25 665	21 862	16 768	19 502	13 246
dont occupées à temps partiel . .	—	—	—	—	2 734	2 319
Personnes de condition indépen- dante	10 552	10 156	9 576	8 125	8 226	6 195
Auxiliaires familiaux	8 200	9 169	7 520	5 620	—	5 443
Personnel non familial	6 530	6 340	4 766	3 023	—	1 608
Membres de la famille	36 777	36 237	32 732	26 308	23 896	14 698
Adultes	14 364	16 204	14 554	11 462	—	4 806
Enfants de moins de 16 ans . . .	22 413	20 033	18 178	14 846	—	9 892
Personnes ayant l'agriculture pour profession principale et membres de la famille	62 059	61 902	54 594	43 076	43 398	27 944
Personnes ayant l'agr. pour prof. accessoire	—	—	—	980	980	786
Population agricole totale	—	—	—	44 056	44 378	28 730
dont personnes occupées à titre principal ou accessoire dans l'agriculture	—	—	—	17 748	20 482	14 032

¹ Y compris les personnes occupées à temps partiel² Non compris les personnes occupées dans les exploitations agricoles des établissements (personnel d'exploitation et pensionnaires)³ Non compris les personnes occupées dans les exploitations agricoles des stations de recherches.

Population agricole par sexe depuis 1930

Landwirtschaftliche Bevölkerung nach Geschlecht seit 1930

Population masculine	1930	1941 ²	1950 ²	1960 ²	1960 ^{1,2}	1970 ^{1,2,3}
Männliche Bevölkerung						
Personnes ayant l'agr. pour prof. principale	23 174	24 651	20 936	16 049	16 146	10 699
dont occupées à temps partiel	—	—	—	—	97	806
Personnes de condition indépendante	10 075	9 723	9 217	7 962	7 981	6 105
Auxiliaires familiaux	7 003	8 814	7 070	5 136	—	3 109
Personnel non familial	6 096	6 114	4 649	2 951	—	1 485
Membres de la famille	11 557	10 458	9 798	8 218	8 164	5 272
Adultes	236	294	538	395	—	190
Enfants de moins de 16 ans	11 321	10 164	9 260	7 823	—	5 082
Personnes ayant l'agriculture pour profession principale et membres de la famille	34 731	35 109	30 734	24 267	24 310	15 971
Personnes ayant l'agr. pour prof. accessoire	—	—	—	950	950	728
Population agricole totale	—	—	—	25 217	25 260	16 699
dont personnes occupées à titre principal ou accessoire dans l'agriculture	—	—	—	16 999	17 096	11 427
Population féminine						
Weibliche Bevölkerung						
Hauptberuflich in der Landwirtschaft tätig	2 108	1 014	926	719	3 356	2 547
davon in Teilzeit	—	—	—	—	2 637	1 513
Selbständige	477	433	359	163	245	90
Mitarbeitende Familienmitglieder	1 197	355	450	484	—	2 334
Familienfremde Arbeitskräfte	434	226	117	72	—	123
Familienangehörige	25 220	25 779	22 934	18 090	15 732	9 426
Erwachsene	14 128	15 910	14 016	11 067	—	4 616
Kinder unter 16 Jahren	11 092	9 869	8 918	7 023	—	4 810
Hauptberuflich in der Landwirtschaft Tätige und ihre Familienangehörigen	27 328	26 793	23 860	18 809	19 088	11 973
Nebenberuflich in der Landwirtschaft Tätige	—	—	—	30	30	58
Landwirtschaftliche Bevölkerung im ganzen	—	—	—	18 839	19 118	12 031
davon haupt- oder nebenberuflich in der Landwirtschaft tätig	—	—	—	749	3 386	2 605

¹ Y compris les personnes occupées à temps partiel – Einschliesslich in Teilzeit Erwerbstätige ² Non compris les personnes occupées dans les exploitations agricoles des établissements (personnel d'exploitation et pensionnaires) – Ohne die in Landwirtschaftsbetrieben von Anstalten tätigen Personen (Betriebspersonal und Insassen) ³ Non compris les personnes occupées dans les exploitations des stations de recherches – Ohne die in Landwirtschaftsbetrieben von landwirtschaftlichen Forschungsanstalten tätigen Personen

Personnes actives, à l'exclusion des indépendants, selon le secteur économique, l'employeur, le sexe et la nationalité, en 1970

Berufstätige, mit Ausnahme der Selbständigen, nach Wirtschaftssektor, Arbeitgeber, Geschlecht und Staatsangehörigkeit, 1970

Total	Secteur économique - Wirtschaftssektor			
	Total	primaire Primärer	secondaire Sekundärer	tertiaire Tertiärer
Entreprises privées	56 758	7 310	32 309	17 139
Administrations et exploitations fédérales	2 773	15	54	2 704
Administrations et exploitations cantonales	4 958	141	1 023	3 794
Administrations et exploitations communales	2 510	288	343	1 879
Administrations et bureaux internationaux	10	—	—	10
Total	67 009	7 754	33 729	25 526
Suisses - Schweizer				
Entreprises privées	31 228	4 661	19 739	6 828
Administrations et exploitations fédérales	2 131	15	20	2 096
Administrations et exploitations cantonales	3 170	134	922	2 114
Administrations et exploitations communales	1 587	287	336	964
Administrations et bureaux internationaux	5	—	—	5
Total	38 121	5 097	21 017	12 007
Suissesses - Schweizerinnen				
Privatbetriebe	16 499	2 484	5 629	8 386
Eidgenössische Verwaltungen und Betriebe	632	—	34	598
Kantonale Verwaltungen und Betriebe	1 320	—	80	1 240
Gemeindeverwaltungen und Betriebe	862	1	2	859
Internationale Büros und ausl. Verwaltungen	2	—	—	2
Total	19 315	2 485	5 745	11 085
Etrangers - Ausländer				
Entreprises privées	6 097	143	5 076	878
Administrations et exploitations fédérales	7	—	—	7
Administrations et exploitations cantonales	230	7	21	202
Administrations et exploitations communales	25	—	5	20
Administrations et bureaux internationaux	3	—	—	3
Total	6 362	150	5 102	1 110
Etrangères - Ausländerinnen				
Privatbetriebe	2 934	22	1 865	1 047
Eidgenössische Verwaltungen und Betriebe	3	—	—	3
Kantonale Verwaltungen und Betriebe	238	—	—	238
Gemeindeverwaltungen und Betriebe	36	—	—	36
Internationale Büros und ausl. Verwaltungen	—	—	—	—
Total	3 211	22	1 865	1 324

Répartition de la population par classe socio-économique en 1970

Verteilung der Bevölkerung nach sozio-ökonomischen Gruppen, 1970

	Total	Sexe - Geschlecht		
		féminin weiblich	masculin männlich	
Agriculteurs indépendants	6312	96	6216	Selbständige Landwirte
Industriels et artisans indépendants	2472	153	2319	Selbständige in Industrie und Handwerk
dont employeurs ayant de grandes exploitations	100	3	97	Arbeitgeber in grösseren Betrieben
dont employeurs ayant de moyen- nes exploitations	126	3	123	Arbeitgeber in mittleren Betrieben
dont employeurs ayant de petites exploitations	1325	31	1294	Arbeitgeber in kleinen Betrieben
dont personnes travaillant seules .	921	116	805	Alleinarbeitende
Autres personnes indépendantes . .	2191	595	1596	Übrige Selbständige
dont employeurs ayant de grandes exploitations	26	1	25	Arbeitgeber in grösseren Betrieben
dont employeurs ayant de moyen- nes exploitations	71	4	67	Arbeitgeber in mittleren Betrieben
dont employeurs ayant de petites exploitations	1153	237	916	Arbeitgeber in kleinen Betrieben
dont personnes travaillant seules .	941	353	588	Alleinarbeitende
Professions libérales	579	40	539	Freie Berufstätige
Auxiliaires familiaux dans l'agricul- ture	5490	2359	3131	Mitarbeitende Familienglieder in der Landwirtschaft
Auxiliaires familiaux dans l'industrie, et les arts et métiers	614	366	248	Mitarbeitende Familienglieder in Industrie und Handwerk
Auxiliaires familiaux dans d'autres classes économiques	782	658	124	Mitarbeitende Familienglieder in anderen Erwerbsklassen
Directeurs	516	35	481	Direktoren
Employés supérieurs	1605	216	1389	Leitende Angestellte
Employés subalternes	18557	7777	10780	Untere Angestellte
Ouvriers qualifiés	8217	882	7335	Gelernte Arbeiter
Ouvriers semi-qualifiés ou non-quali- fiés, ouvriers à domicile	22813	5760	17053	An- und ungelernete Arbeiter, Heimarbeiter
Personnel agricole non familial . .	2527	163	2364	Familienfremde landw. Arbeitskräfte
Personnel de service	5866	4299	1567	Dienstboten
Indépendants non actifs	16161	9015	7146	Selbständige Nichtberufstätige
Rentiers et retraités	15232	8699	6533	Rentner und Pensionierte
Etudiants ayant leur propre mé- nage	678	154	524	Studenten mit eigener Haushaltung
Personnes ayant une source de re- venus autre ou inconnue	251	162	89	Personen mit anderer oder unbe- kannter Erwerbsquelle
Enfants de moins de 16 ans	50438	24651	25787	Kinder unter 16 Jahren
Ecoliers et étudiants de 16 ans ou plus	5928	2494	3434	Schüler und Studenten von 16 und mehr Jahren
Ménagères	27687	27687	—	Hausfrauen
Pensionnaires d'établissements non actifs de 16 ans ou plus	451	197	254	Nichtberufstätige Anstaltsinsassen von 16 und mehr Jahren
Autres personnes non actives (Mem- bres de la famille ou dans une fa- mille étrangère à la leur)	1103	844	259	Übrige erwerbslose Familienange- hörige und erwerbslose Personen in fremden Familien
Population totale	180309	88287	92022	Gesamtbevölkerung

Personnes actives par commune, y compris les personnes occupées à temps partiel en 1970

Berufstätige nach Gemeinden, inbegriffen in Teilzeit Beschäftigte, 1970

Commune	Personnes actives habitant dans la commune	Emigrants quotidiens	Immigrants quotidiens	Personnes travaillant dans la commune
Gemeinde	in der Gemeinde wohnhafte Berufstätige	Wegpendler	Zupendler	in der Gemeinde arbeitende Berufstätige
Sarine-Saane	28 793	7 632	9 442	30 603
Arconciel	132	54	2	80
Autafond	47	12	-	35
Autigny	196	75	5	126
Avry-sur-Matran	209	91	98	216
Belfaux	394	233	81	242
Bonnefontaine	85	38	1	48
Chénens	128	54	41	115
Chésalles	26	11	10	25
Chésopelloz	38	10	6	34
La Corbaz	47	23	-	24
Corjolens	31	17	4	18
Cormagens	23	6	6	23
Corminbœuf	199	111	17	105
Corpataux	142	69	34	107
Corserey	83	23	3	63
Cottens	205	97	5	113
Cutterwil	28	5	-	23
Ecuwillens	211	95	16	132
Ependes	122	63	1	60
Essert	83	46	1	38
Estavayer-le-Gibloux	64	24	2	42
Farvagny-le-Grand	183	85	14	112
Farvagny-le-Petit	67	25	12	54
Ferpicloz	68	37	16	47
Formanqueires	22	8	-	14
Fribourg	17 633	1 905	7 163	22 891
Givisiez	274	143	182	313
Granges-Paccot	555	380	30	205
Grenilles	38	15	-	23
Grolley	255	97	67	225
Illens	4	-	-	4
Lentigny	174	75	10	109
Lossy	66	32	8	42
Lovens	59	22	-	37
Magnedens	36	15	-	21
Marly	1 734	1 041	746	1 439
Matran	179	89	53	143
Montécu	24	11	1	14
Montévraz	94	54	10	50
Neyruz	277	138	27	166

Personnes actives par commune, y compris les personnes occupées à temps partiel en 1970

Berufstätige nach Gemeinden, inbegriffen in Teilzeit Beschäftigte, 1970

Commune	Personnes actives habitant dans la commune	Emigrants quotidiens	Immigrants quotidiens	Personnes travaillant dans la commune
Gemeinde	in der Gemeinde wohnhafte Berufstätige	Wegpendler	Zupendler	in der Gemeinde arbeitende Berufstätige
Nierlet-les-Bois	37	20	-	17
Noréaz	186	63	6	129
Oberried	69	33	-	36
Onnens	116	55	1	62
Pierrafortscha	93	32	1	62
Ponthaux	110	47	1	64
Posat	19	2	1	18
Posieux	191	58	138	271
Praroman	249	105	73	217
Prez-vers-Noréaz	188	57	68	199
Rossens	165	88	29	106
Rueyres-St-Laurent	78	35	4	47
Sales	64	31	1	34
Senèdes	23	12	-	11
Treyvaux	389	79	81	391
Villarlod	53	17	3	39
Villars-sur-Glâne	2 220	1 473	320	1 067
Villarsel-le-Gibloux	54	13	8	49
Villarsel-sur-Marly	25	8	-	17
Vuisternens-en-Ogoz	191	54	25	162
Zénauva	38	21	10	27
Singine-Sense	11 722	4 929	1 947	8 740
Alterswil	637	236	23	424
Bösingen	953	506	97	544
Brünisried	154	60	9	103
Düdingen	2 110	776	434	1 768
Giffers	446	194	27	279
Heitenried	336	101	14	249
Neuhaus	10	1	-	9
Oberschrot	305	118	18	205
Plaffeien	573	153	62	482
Plasselb	252	151	16	117
Rechthalten	337	119	9	227
St. Antoni	715	202	95	608
St. Silvester	253	122	6	137
St. Ursen	429	161	34	302
Schmitten	825	348	403	880

Personnes actives par commune, y compris les personnes occupées à temps partiel en 1970

Berufstätige nach Gemeinden, inbegriffen in Teilzeit Beschäftigte, 1970

Commune	Personnes actives habitant dans la commune in der Gemeinde wohnhafte Berufstätige	Emigrants quotidiens Wegpendler	Immigrants quotidiens Zupendler	Personnes travaillant dans la commune in der Gemeinde arbeitende Berufstätige
Tafers	762	286	328	804
Tentlingen	238	111	25	152
Ueberstorf	710	330	17	397
Wünnewil	1 584	930	309	963
Zumholz	93	24	21	90
Gruyère-Greyerz	11 960	3 785	3 464	11 639
Albeuve	274	86	31	219
Avry-devant-Pont	88	22	4	70
Botterens	78	41	8	45
Broc	805	185	597	1 217
Bulle	3 349	677	1 731	4 403
Cerniat	179	61	7	125
Charmey	477	134	40	383
Châtel-s.-Montsalvens	37	21	-	16
Corbières	131	56	34	109
Crésuz	40	15	-	25
Echarlens	146	64	3	85
Enney	125	56	24	93
Estavannens	132	62	2	72
Grandvillard	212	80	22	154
Gruyères	446	172	93	367
Gumefens	117	49	14	82
Hauteville	132	49	11	94
Jaun	268	28	10	250
Lessoc	156	34	12	134
Marsens	309	40	126	395
Maules	69	18	2	53
Montbovon	156	39	11	128
Morlon	112	72	2	42
Neirivue	189	46	85	228
Le Pâquier	202	79	60	183
Le Bry	79	34	12	57
Pont-la-Ville	123	32	-	91
Riaz	358	177	65	246
La Roche	418	124	33	327
Romanens	76	16	1	61

Personnes actives par commune, y compris les personnes occupées à temps partiel en 1970

Berufstätige nach Gemeinden, inbegriffen in Teilzeit Beschäftigte, 1970

Commune	Personnes actives habitant dans la commune	Emigrants quotidiens	Immigrants quotidiens	Personnes travaillant dans la commune
Gemeinde	in der Gemeinde wohnhafte Berufstätige	Wegpendler	Zupendler	in der Gemeinde arbeitende Berufstätige
Rueyres-Treyfayes	66	13	-	53
Sâles	216	40	15	191
Sorens	252	60	20	212
La Tour-de-Trême	1 109	711	294	692
Vaulruz	269	82	16	203
Villarbeney	20	12	1	9
Villars-sous-Mont	46	23	15	38
Villarvolard	69	20	4	53
Vuadens	540	204	59	395
Vuippens	90	51	-	39
Lac-See	9 625	3 056	2 280	8 849
Agriswil	52	4	-	48
Altavilla	41	12	-	29
Barberêche	235	90	14	159
Büchslen	56	14	7	49
Burg	70	29	4	45
Chandossel	32	13	-	19
Cordast	142	60	4	86
Cormérod	69	23	-	46
Corsalettes	28	9	-	19
Courgevaux	333	229	40	144
Courlevon	103	29	5	79
Cournillens	125	66	6	65
Courtaman	256	158	9	107
Courtépin	583	96	442	929
Courtion	96	61	5	40
Coussiberlé	30	8	-	22
Cressier	196	108	12	100
Fräschels	159	37	9	131
Galmiz	267	74	23	216
Gempenach	105	26	5	84
Gregg	31	2	-	29
Grossgurmels	350	138	49	261
Grossguschelmuth	48	12	-	36
Jeuss	90	33	1	58
Kerzers	1 274	336	170	1 108

Personnes actives par commune, y compris les personnes occupées à temps partiel en 1970

Berufstätige nach Gemeinden, inbegriffen in Teilzeit Beschäftigte, 1970

Commune	Personnes actives habitant dans la commune in der Gemeinde wohnhafte Berufstätige	Emigrants quotidiens Wegpendler	Immigrants quotidiens Zupendler	Personnes travaillant dans la commune in der Gemeinde arbeitende Berufstätige
Kleinbösingens	103	60	-	43
Kleingurmels	31	12	5	24
Kleinguschelmuth	39	13	-	26
Liebistorf	180	90	6	96
Lurtigen	94	18	1	77
Merlach	160	107	37	90
Misery	121	62	11	70
Monterschu	18	5	1	14
Muntelier	283	173	97	207
Murten	2 067	406	1 164	2 825
Ried	252	41	26	237
Salvenach	168	53	11	126
Ulmiz	147	43	4	108
Villarepos	127	55	6	78
Vully-le-Bas	666	126	87	627
Vully-le-Haut	271	69	17	219
Wallenbuch	24	12	-	12
Wallenried	103	44	2	61
Glâne-Glane	5 949	1 654	946	5 241
Auboranges	49	20	-	29
Berlens	54	11	-	43
Billens	193	66	43	170
Bionnens	32	14	-	18
Blessens	70	18	-	52
Chapelle	44	23	-	21
Le Châtellard	153	23	4	134
Châtonnaye	125	32	8	101
Chavannes-les-Forts	106	36	16	86
Chavannes-s.-Orsonnens	103	28	-	75
Les Ecasseys	18	-	-	18
Ecublens	85	30	1	56
Esmonts	47	8	4	43
Estévenens	48	11	-	37
Fuyens	29	10	6	25

Personnes actives par commune, y compris les personnes occupées à temps partiel en 1970

Berufstätige nach Gemeinden, inbegriffen in Teilzeit Beschäftigte, 1970

Commune	Personnes actives habitant dans la commune	Emigrants quotidiens	Immigrants quotidiens	Personnes travaillant dans la commune
Gemeinde	in der Gemeinde wohnhafte Berufstätige	Wegpendler	Zupendler	in der Gemeinde arbeitende Berufstätige
Gillarens	80	42	2	40
Les Glânes	45	17	-	28
Grangettes	63	19	1	45
Hennens	51	17	1	35
La Joux	127	39	-	88
Lieffrens	22	4	-	18
Lussy	98	38	-	60
Macconnens	36	7	-	29
La Magne	12	-	-	12
Massonnens	128	39	9	98
Mézières	177	66	27	138
Middes	129	30	6	105
Montet	55	17	-	38
Morlens	17	-	-	17
Mosssel	68	17	-	51
La Neirigue	19	5	-	14
Orsonnens	115	37	5	83
Prez-vers-Siviriez	98	26	-	72
Promasens	61	31	10	40
Romont	1 408	249	545	1 704
Rue	183	72	6	117
Le Saulgy	16	1	1	16
Siviriez	243	79	29	193
Sommentier	94	18	1	77
Torny-le-Grand	118	35	14	97
Ursy	107	21	88	174
Vauderens	106	54	9	61
Villaraboud	122	38	24	108
Villaranon	23	4	-	19
Villargiroud	79	34	1	46
Villariaz	176	27	3	152
Villarimboud	119	31	1	89
Villarsiviriaux	67	16	16	67
Villaz-St-Pierre	287	116	52	223
Vuarmarens	66	34	4	36
Vuisternens-dvt-Romont	178	44	9	143

Personnes actives par commune, y compris les personnes occupées à temps partiel en 1970

Berufstätige nach Gemeinden, inbegriffen in Teilzeit Beschäftigte, 1970

Commune	Personnes actives habitant dans la commune	Emigrants quotidiens	Immigrants quotidiens	Personnes travaillant dans la commune
Gemeinde	in der Gemeinde wohnhafte Berufstätige	Wegpendler	Zupendler	in der Gemeinde arbeitende Berufstätige
Broye	6 998	2 277	1 339	6 060
Aumont	152	56	2	98
Autavaux	60	33	1	28
Bollion	30	16	-	14
Bussy	105	48	2	59
Châbles	165	57	5	113
Chandon	50	14	11	47
Chapelle	36	9	-	27
Châtillon	36	17	-	19
Cheiry	94	30	-	64
Cheyres	185	74	4	115
Cugy	374	143	61	292
Delley	136	43	7	100
Domdidier	645	232	120	533
Dompierre	231	120	1	112
Estavayer-le-Lac	1 444	142	712	2 014
Fétigny	204	105	3	102
Font	92	56	1	37
Forel	93	42	4	55
Franex	18	6	-	12
Frasses	53	23	-	30
Les Friques	26	6	-	20
Gletterens	60	17	2	45
Granges-de-Vesin	50	25	-	25
Léchelles	120	55	9	74
Lully	86	53	1	34
Mannens-Grandsivaz	114	30	8	92
Ménières	95	24	2	73
Montagny-la-Ville	148	81	4	71
Montagny-les-Monts	320	117	179	382
Montborget	43	6	-	37
Montbrelloz	57	19	2	40
Montet	149	35	39	153
Morens	75	40	1	36
Murist	94	24	3	73
Nuvilly	114	40	-	74

Personnes actives par commune, y compris les personnes occupées à temps partiel en 1970

Berufstätige nach Gemeinden, inbegriffen in Teilzeit Beschäftigte, 1970

Commune	Personnes actives habitant dans la commune	Emigrants quotidiens	Immigrants quotidiens	Personnes travaillant dans la commune
Gemeinde	in der Gemeinde wohnhafte Berufstätige	Wegpendler	Zupendler	in der Gemeinde arbeitende Berufstätige
Portalban	77	25	4	56
Prarataud	23	6	-	17
Prévondavaux	19	4	1	16
Rueyres-les-Prés	89	37	2	54
Russy	107	35	-	72
Saint-Aubin	344	83	97	358
Seiry	48	23	-	25
Sévaz	45	10	-	35
Surpierre	87	50	2	39
Vallon	88	35	2	55
Vesin	74	38	9	45
Villeneuve	100	60	38	78
La Vounaise	51	12	-	39
Vuissens	92	21	-	71
Veveyse-Vivisbach	3 441	1 141	402	2 702
Attalens	438	180	66	324
Besencens	55	17	2	40
Bossonens	207	114	12	105
Bouloz	100	20	-	80
Châtel-St-Denis	1 282	271	234	1 245
Le Crêt	145	44	4	105
Fiaugères	81	22	-	59
Granges	146	65	15	96
Grattavache	75	24	1	52
Pont	40	13	2	29
Porsel	119	36	5	88
Progens	80	25	27	82
Remaufens	194	126	7	75
Saint-Martin	140	35	2	107
Semsaies	339	149	25	215

Personnes actives participant aux migrations alternantes depuis 1910

Berufstätige Pendler seit 1910

Année Jahr	Emigrants quotidiens Wegpendler			Immigrants quotidiens Zupendler		
	Total	masculin männlich	féminin weiblich	Total	masculin männlich	féminin weiblich
1910	2 183	1 469	714	1 735	1 271	464
1930	4 295	2 896	1 399	3 223	2 272	951
1941	4 498	3 186	1 312	3 525	2 649	876
1950	8 932	6 644	2 288	6 306	4 766	1 540
1960	14 340	10 647	3 693	10 382	7 625	2 757
1970 ¹	24 474	18 059	6 415	19 820	14 529	5 291

¹ Ces chiffres comprennent les personnes occupées à temps partiel. Ils ne sont donc pas comparables avec les précédents -
Die Zahlen enthalten auch die in Teilzeit Beschäftigten. Sie sind deshalb nicht mit den vorhergehenden vergleichbar

Principal moyen de transport utilisé par la population active en 1970

Hauptsächlich benutztes Verkehrsmittel der Berufstätigen, 1970

a) Selon les classes d'âge en ‰

Nach Altersklassen in ‰

Age Alter	Train	Autobus	Véhicule	Voiture	Motocyclette	Aucun	N'ayant	N'ayant	Total
		Trolleybus Car postal	de l'employeur	parti- culière	Scooter Bicyclette Cyclomoteur autre	moyen de trans- port	aucun trajet à faire	pas répondu	
- 14	-	300	100	100	-	-	300	200	1 000
15 - 19	143	119	42	88	167	160	217	64	1 000
20 - 24	89	76	45	285	62	187	180	76	1 000
25 - 29	52	59	49	338	57	178	189	78	1 000
30 - 39	44	40	48	294	68	170	256	80	1 000
40 - 49	46	38	43	214	86	152	342	79	1 000
50 - 59	45	41	36	150	100	145	405	78	1 000
60 - 64	47	45	33	98	96	148	449	84	1 000
65 - 69	31	35	26	64	76	126	552	90	1 000
70 et plus	17	20	13	33	35	87	703	92	1 000

b) Selon la durée d'un trajet simple en ‰

Nach Zeitbedarf für den einfachen Arbeitsweg in ‰

Durée Zeitbedarf	Eisenbahn	Autobus	Fahrzeug	Privat-	Motorrad	Kein	Ohne	Ohne	Total
		Trolleybus Postauto	des Arbeit- gebers	auto	Roller Fahrrad Motorfahrrad	Verkehrs- mittel	Arbeits- weg	Angaben	
- ¼ h	87	265	377	571	663	804	-	-	-
¼ h - ½ h	291	550	371	313	276	174	-	-	-
½ h - 1 h	452	160	195	87	53	19	-	-	-
Plus de 1 h über 1 Std.	170	25	57	29	8	3	-	-	-
Total	1 000	1 000	1 000	1 000	1 000	1 000	1 000	1 000	1 000

Personnes actives par secteur économique et classes d'âge en 1970¹

Berufstätige nach Wirtschaftssektor und Altersgruppen, 1970¹

Age approximatif Annähernde Altersklasse	Total	Secteur économique - Wirtschaftssektor			Total	Secteur économique – Wirtschafts- sektor		
		primaire Primärer Chiffres absolus - Absolute Zahlen	secondaire Sekundärer	tertiaire Tertiärer		primaire Primärer	secondaire Sekundärer	tertiaire Tertiärer
– 19	9 096	816	4 348	3 932	116	58	120	140
20 – 24	11 245	11 26	5 717	4 402	143	80	157	156
25 – 29	9 520	1 042	4 953	3 525	121	74	136	125
30 – 34	7 594	974	4 077	2 543	97	69	112	90
35 – 39	7 002	1 219	3 542	2 241	89	87	97	80
40 – 44	6 833	1 375	3 109	2 349	87	98	85	83
45 – 49	6 954	1 452	3 056	2 446	88	103	84	87
50 – 54	5 890	1 469	2 419	2 002	75	104	66	71
55 – 59	5 671	1 482	2 326	1 863	72	105	64	66
60 – 64	4 641	1 406	1 756	1 479	59	100	48	53
65 – 69	2 543	969	786	788	32	69	22	28
70 – 74	1 089	481	231	377	14	34	6	13
75 – 79	416	195	66	155	5	14	2	6
80 +	142	75	21	46	2	5	1	2
Total	78 636	14 081	36 407	28 148	1 000	1 000	1 000	1 000

dont femmes – davon Frauen

– 19	4 271	141	1 370	2 760	182	53	174	213
20 – 24	4 469	206	1 684	2 579	190	77	214	199
25 – 29	2 516	219	962	1 335	107	82	122	103
30 – 34	1 758	221	710	827	75	83	90	64
35 – 39	1 706	300	675	731	73	113	86	56
40 – 44	1 770	312	576	882	75	117	73	68
45 – 49	1 821	315	581	925	77	118	74	71
50 – 54	1 570	307	450	813	67	115	57	63
55 – 59	1 501	280	427	794	64	105	54	61
60 – 64	1 095	188	265	642	47	71	34	49
65 – 69	615	118	115	382	26	44	15	29
70 – 74	293	47	44	202	12	18	5	16
75 – 79	103	8	11	84	4	3	1	6
80 +	38	3	6	29	1	1	1	2
Total	23 526	2 665	7 876	12 985	1 000	1 000	1 000	1 000

¹ Ces chiffres sont provisoires et comprennent aussi les personnes occupées à temps partiel. - Es handelt sich um vorläufige Ergebnisse, Teilzeit Beschäftigte inbegriffen.

Personnes actives – Etrangers par secteur économique et classes d'âge en 1970¹

Berufstätige – Ausländer nach Wirtschaftssektor und Altersgruppen, 1970¹

Age approximatif Annähernde Altersklasse	Total	Secteur économique – Wirtschaftssektor			Total	Secteur économique – Wirtschafts- sektor		
		primaire	secondaire	tertiaire		primaire	secondaire	tertiaire
		Primärer Chiffres absolus – Absolute Zahlen	Sekundärer	Tertiärer		Primärer	Sekundärer	Tertiärer Nombres proportionnels pour mille – Promillezahlen
– 19	624	9	445	170	64	51	63	69
20 – 24	1612	38	1 213	361	167	215	172	148
25 – 29	1936	18	1 485	433	200	102	211	177
30 – 34	1809	26	1 392	391	187	147	198	160
35 – 39	1 274	30	976	268	132	169	138	110
40 – 44	878	22	634	222	91	124	90	91
45 – 49	597	13	412	172	62	73	58	70
50 – 54	311	6	205	100	32	34	29	41
55 – 59	279	5	165	109	29	28	23	45
60 – 64	174	5	79	90	18	28	11	37
65 – 69	92	1	26	65	10	6	4	27
70 – 74	50	3	9	38	5	17	1	15
75 – 79	23	1	3	19	2	6	1	8
80 +	8	—	3	5	1	—	1	2
Total	9667	177	7047	2443	1 000	1 000	1 000	1 000

dont femmes – davon Frauen

– 19	258	1	140	117	80	46	74	91
20 – 24	696	6	462	228	217	273	244	177
25 – 29	624	5	407	212	195	227	215	164
30 – 34	509	2	342	165	159	91	181	128
35 – 39	351	2	249	100	109	91	132	77
40 – 44	240	1	130	109	75	46	69	84
45 – 49	169	2	83	84	53	91	44	65
50 – 54	89	1	33	55	28	45	17	43
55 – 59	86	1	19	66	27	45	10	51
60 – 64	69	—	14	55	22	—	7	43
65 – 69	54	—	6	48	17	—	3	37
70 – 74	35	1	3	31	11	45	1	24
75 – 79	17	—	2	15	5	—	1	12
80 +	7	—	2	5	2	—	2	4
Total	3204	22	1 892	1 290	1 000	1 000	1 000	1 000

¹ Ces chiffres sont provisoires et comprennent aussi les personnes occupées à temps partiel. - Es handelt sich um vorläufige Ergebnisse, Teilzeit Beschäftigte inbegriffen.

**Personnes occupées
Beschäftigte**

**Recensement fédéral des entreprises
Eidgenössische Betriebszählung**

Personnes occupées pendant au moins 30 heures par semaine, par communes et secteurs économiques en 1975

Beschäftigte mit 30 und mehr Wochenstunden nach Gemeinden und Wirtschaftssektoren, 1975

Commune - Gemeinde	Total	Secteur économique - Wirtschaftssektor			Secteur économique - Wirtschaftssektor		
		primaire ¹ Primärer ¹ Chiffres absolus - Absolute Zahlen	secondaire Sekundärer	tertiaire Tertiärer	primaire Primärer pour mille - Promille	secondaire Sekundärer	tertiaire Tertiärer
Canton - Kanton ..	64 692	10 541	26 737	27 414	163	413	424
Sarine-Saane	27 787	1 657	10 920	15 210	60	393	547
Arconciel	55	42	7	6	764	127	109
Autafond	18	18	—	—	1 000	—	—
Autigny	88	55	18	15	625	205	170
Avry-sur-Matran	471	50	125	296	106	265	629
Belfaux	240	27	119	94	112	496	392
Bonnefontaine	29	19	2	8	655	69	276
Chénens	93	27	46	20	290	495	215
Chésalles	32	9	23	—	281	719	—
Chésopelloz	10	9	1	—	900	100	—
La Corbaz	23	18	2	3	783	87	130
Corjolens	30	15	13	2	500	433	67
Cormagens	37	13	20	4	351	541	108
Corminbœuf	74	27	24	23	365	324	311
Corpataux	94	18	63	13	192	670	138
Corserey	43	30	3	10	698	70	232
Cottens	79	49	6	24	620	76	304
Cutterwil	17	16	—	1	941	—	59
Ecuwillens	90	37	36	17	411	400	189
Ependes	63	27	25	11	428	397	175
Essert	31	17	9	5	549	290	161
Estavayer-le-Gibloux ..	34	20	10	4	588	294	118
Farvagny-le-Grand ...	108	28	31	49	259	287	454
Farvagny-le-Petit ...	56	28	23	5	500	411	89
Ferpicloz	25	10	8	7	400	320	280
Formangeires	12	12	—	—	1 000	—	—
Fribourg	19 601	28	7 335	12 238	2	374	624
Givisiez	474	26	147	301	55	310	635
Granges-Paccot	291	36	71	184	124	244	632
Grenilles	26	22	3	1	846	115	39
Grolley	235	31	34	170	132	145	723
Lentigny	102	48	39	15	471	382	147
Lossy	27	13	9	5	482	333	185
Lovens	29	24	2	3	828	69	103
Magnedens	14	13	—	1	929	—	71
Marly	1 288	31	833	424	24	647	329
Matran	223	26	142	55	116	637	247
Montécu	17	5	9	3	294	530	176
Montévraz	38	10	27	1	263	711	26
Neyruz	113	45	46	22	398	407	195
Nierlet-les-Bois	18	18	—	—	1 000	—	—

¹Sauf exploitations forestières et pêche - Ausgenommen forstwirtschaftliche Betriebe und Fischerei

Personnes occupées pendant au moins 30 heures par semaine, par communes et secteurs économiques en 1975

Beschäftigte mit 30 und mehr Wochenstunden nach Gemeinden und Wirtschaftssektoren, 1975

Commune - Gemeinde	Total	Secteur économique - Wirtschaftssektor			Secteur économique - Wirtschaftssektor		
		primaire ¹ Primärer ¹ Chiffres absolus - Absolute	secondaire Sekundärer Zahlen	tertiaire Tertiärer	primaire Primärer pour mille - Promille	secondaire Sekundärer	tertiaire Tertiärer
Noréaz	98	56	11	31	572	112	316
Oberried	30	11	1	18	367	33	600
Onnens	50	30	4	16	600	80	320
Pierrafortscha	45	39	2	4	867	44	89
Ponthaux	50	38	5	7	760	100	140
Posat	17	11	2	4	647	118	235
Posieux	287	54	44	189	188	153	659
Praroman	150	34	65	51	227	433	340
Prez-vers-Noréaz	207	61	120	26	295	580	125
Rossens	117	25	70	22	214	598	188
Rueyres-St-Laurent	48	25	9	14	521	187	292
Sales	17	15	1	1	882	59	59
Senèdes	14	8	6	—	571	429	—
Treyvaux	325	92	203	30	283	625	92
Villarlod	27	12	—	15	444	—	556
Villars-sur-Glâne	1 714	58	942	714	34	550	416
Villarsel-le-Gibloux	43	16	20	7	372	465	163
Villarsel-sur-Marly	18	18	—	—	1 000	—	—
Vuisternens-en-Ogoz	160	43	98	19	269	612	119
Zénauva	22	14	6	2	636	273	91
Singine - Sense	7 154	2 030	3 251	1 873	284	454	262
Alterswil	353	190	93	70	538	264	198
Bösingen	482	173	203	106	359	421	220
Brünisried	104	47	44	13	452	423	125
Düdingen	1 563	283	815	465	181	522	297
Giffers	187	47	71	69	251	380	369
Heitenried	172	99	29	44	575	169	256
Oberschrot	200	55	118	27	275	590	135
Plaffeien	390	79	124	187	203	318	479
Plasselb	104	37	35	32	356	337	307
Rechthalten	133	75	24	34	564	180	256
St. Antoni	419	192	157	70	458	375	167
St. Silvester	67	37	6	24	552	90	358
St. Ursen	243	178	44	21	733	181	86
Schmitten	780	145	532	103	186	682	132
Tafers	642	65	312	265	101	486	413
Tentlingen	84	29	27	28	345	322	333
Ueberstorf	301	189	65	47	628	216	156
Wünnewil-Flamatt	871	90	521	260	103	598	299
Zumholz	59	20	31	8	339	525	136

¹Sauf exploitations forestières et pêche - Ausgenommen forstwirtschaftliche Betriebe und Fischerei

Personnes occupées pendant au moins 30 heures par semaine, par communes et secteurs économiques en 1975

Beschäftigte mit 30 und mehr Wochenstunden nach Gemeinden und Wirtschaftssektoren, 1975

Commune - Gemeinde	Total	Secteur économique - Wirtschaftssektor			Secteur économique - Wirtschaftssektor		
		primaire ¹ Primärer ¹ Chiffres absolus - Absolute Zahlen	secondaire Sekundärer	tertiaire Tertiärer	primaire Primärer pour mille - Promille	secondaire Sekundärer	tertiaire Tertiärer
Gruyère-Greyerz . .	9 838	1 434	4 580	3 824	146	465	389
Albeuve	214	21	121	72	98	565	337
Avry-devant-Pont	61	24	7	30	393	115	492
Botterens	35	8	21	6	229	600	171
Broc	1 008	25	812	171	25	805	170
Bulle	4 123	77	2 110	1 936	19	512	469
Cerniat	89	28	12	49	315	135	550
Charmey	344	65	163	116	189	474	337
Châtel-s.-Montsalvens	15	8	—	7	533	—	467
Corbières	68	8	45	15	118	662	220
Crésuz	14	3	—	11	214	—	786
Echarlens	69	39	21	9	565	304	131
Enney	73	17	44	12	233	603	164
Estavannens	57	42	3	12	737	53	210
Grandvillard	94	26	49	19	277	521	202
Gruyères	365	53	128	184	145	351	504
Gumefens	70	26	20	24	371	286	343
Hauteville	71	39	22	10	549	310	141
Jaun/Bellegarde	164	64	52	48	390	317	293
Lessoc	29	20	2	7	690	69	241
Marsens	361	42	29	290	116	80	804
Maules	30	20	4	6	667	133	200
Montbovon	45	25	4	16	556	89	355
Morlon	36	23	2	11	639	56	305
Neirivue	204	11	177	16	54	868	78
Le Pâquier	127	35	37	55	276	291	433
Le Bry	48	23	10	15	479	208	313
Pont-la-Ville	64	49	4	11	766	62	172
Riaz	217	40	32	145	184	148	668
La Roche	267	96	102	69	360	382	258
Romanens	43	37	2	4	860	47	93
Rueyres-Treyfayes	32	28	2	2	875	62	63
Sâles	165	80	48	37	485	291	224
Sorens	158	56	71	31	355	449	196
La Tour-de-Trême	528	33	249	246	62	472	466
Vaulruz	171	100	40	31	585	234	181
Villarbeney	12	9	3	—	750	250	—
Villars-sous-Mont	28	4	14	10	143	500	357
Villarvolard	26	15	5	6	577	192	231
Vuadens	268	92	103	73	343	384	273
Vuippens	45	23	10	12	511	222	267

¹Sauf exploitations forestières et pêche - Ausgenommen forstwirtschaftliche Betriebe und Fischerei

Personnes occupées pendant au moins 30 heures par semaine, par communes et secteurs économiques en 1975

Beschäftigte mit 30 und mehr Wochenstunden nach Gemeinden und Wirtschaftssektoren, 1975

Commune - Gemeinde	Total	Secteur économique - Wirtschaftssektor			Secteur économique - Wirtschaftssektor		
		primaire1 Primärer1 Chiffres absolus - Absolutes Zahlen	secondaire Sekundärer Absolutes Zahlen	tertiaire Tertiärer Zahlen	primaire Primärer pour mille - Promille	secondaire Sekundärer Promille	tertiaire Tertiärer
Lac - See	7 652	1 709	3 460	2 483	223	452	325
Agriswil	32	32	—	—	1 000	—	—
Altavilla	17	17	—	—	1 000	—	—
Barberêche	120	76	4	40	633	33	334
Büchslen	34	20	—	14	588	—	412
Chandossel	16	16	—	—	1 000	—	—
Cordast	74	29	31	14	392	419	189
Cormérod	33	27	1	5	818	30	152
Corsalettes	10	9	—	1	900	—	100
Courgevaux	204	19	160	25	93	784	123
Courlevon	56	40	10	6	714	179	107
Cournillens	60	52	4	4	867	66	67
Courtaman	147	27	35	85	184	238	578
Courtepin	866	20	741	105	23	856	121
Courtion	42	18	14	10	429	333	238
Cressier	86	25	44	17	291	511	198
Fraeschels	83	49	14	20	590	169	241
Galmiz	160	67	15	78	419	94	487
Gempenach	50	23	1	26	460	20	520
Greg	25	24	—	1	960	—	40
Grossgurmels	227	33	126	68	145	555	300
Grossguschelmuth ...	32	25	4	3	781	125	94
Jeuss	38	23	3	12	605	79	316
Kerzers	924	185	340	399	200	368	432
Kleinbösingens	35	22	12	1	629	343	28
Kleingurmels	6	6	—	—	1 000	—	—
Kleinguschelmuth ...	20	19	—	1	950	—	50
Liebistorf	60	41	6	13	683	100	217
Lurtigen	41	30	4	7	732	97	171
Merlach	174	14	2	158	80	12	908
Misery	57	15	31	11	263	544	193
Monterschü	15	15	—	—	1 000	—	—
Muntelier	251	9	168	74	36	669	295
Murten	2 506	117	1 466	923	47	585	368
Ried	220	107	47	66	486	214	300
Salvenach	70	50	5	15	714	72	214
Ulmiz	83	42	8	33	506	96	398
Villarepos	48	17	23	8	354	479	167
Vully-le-Bas	491	199	97	195	405	198	397
Vully-le-Haut	170	100	33	37	588	194	218
Wallenbuch	14	11	—	3	786	—	214
Wallenried	55	39	11	5	709	200	91

¹Sauf exploitations forestières et pêche - Ausgenommen forstwirtschaftliche Betriebe und Fischerei

Personnes occupées pendant au moins 30 heures par semaine, par communes et secteurs économiques en 1975

Beschäftigte mit 30 und mehr Wochenstunden nach Gemeinden und Wirtschaftssektoren, 1975

Commune - Gemeinde	Total	Secteur économique - Wirtschaftssektor			Secteur économique - Wirtschaftssektor		
		primaire ¹ Primärer ¹ Chiffres absolus - Absolute Zahlen	secondaire Sekundärer	tertiaire Tertiärer	primaire Primärer pour mille - Promille	secondaire Sekundärer	tertiaire Tertiärer
Glâne - Glane	4 517	1 593	1 284	1 640	353	284	363
Auboranges	29	20	2	7	690	69	241
Berlens	38	28	3	7	737	79	184
Billens	168	28	6	134	166	36	798
Bionnens	9	9	—	—	1 000	—	—
Blessens	29	25	3	1	862	103	35
Chapelle	17	17	—	—	1 000	—	—
Le Châtelard	88	66	9	13	750	102	148
Châtonnaye	87	42	16	29	483	184	333
Chavannes-les-Forts	74	45	20	9	608	270	122
Chavannes-sous-Orsonnens	55	39	9	7	709	164	127
Les Ecasseys	25	23	2	—	920	80	—
Ecublens	54	46	3	5	852	55	93
Esmonts	37	26	2	9	703	54	243
Estévenens	30	25	3	2	833	100	67
Fuyens	18	13	5	—	722	278	—
Gillarens	37	22	2	13	595	54	351
Les Glânes	33	33	—	—	1 000	—	—
Grangettes	36	24	10	2	667	278	55
Hennens	30	23	3	4	767	100	133
La Joux	73	54	7	12	740	96	164
Lieffrens	23	21	1	1	913	43	44
Lussy	46	35	4	7	761	87	152
La Magne	15	10	3	2	667	200	133
Massonnens	81	54	18	9	667	222	111
Mézières	134	58	50	26	433	373	194
Middes	63	44	2	17	698	32	270
Montet	19	14	4	1	737	210	53
Morlens	10	10	—	—	1 000	—	—
Mossel	30	27	2	1	900	67	33
La Neirigue	11	9	—	2	818	—	182
Orsonnens	79	50	—	29	633	—	367
Prez-vers-Siviriez	63	48	12	3	762	190	48
Promasens	36	13	13	10	361	361	278
Romont	1 704	59	740	905	35	434	531
Rue	85	40	22	23	471	259	270
Le Saulgy	23	17	6	—	739	261	—
Siviriez	130	51	31	48	392	239	369
Sommentier	44	38	3	3	864	68	68
Torny-le-Grand	82	46	4	32	561	49	390
Ursy	186	25	45	116	134	242	624

¹Sauf exploitations forestières et pêche - Ausgenommen forstwirtschaftliche Betriebe und Fischerei

Personnes occupées pendant au moins 30 heures par semaine, par communes et secteurs économiques en 1975

Beschäftigte mit 30 und mehr Wochenstunden nach Gemeinden und Wirtschaftssektoren, 1975

Commune - Gemeinde	Total	Secteur économique - Wirtschaftssektor			Secteur économique - Wirtschaftssektor		
		primaire ¹ Primärer Chiffres absolus	secondaire Sekundärer - Absolute Zahlen	tertiaire Tertiärer Zahlen	primaire Primärer pour mille - Promille	secondaire Sekundärer	tertiaire Tertiärer
Vauderens	55	17	8	30	309	145	546
Villaraboud	68	46	19	3	677	279	44
Villaranon	22	19	3	—	864	136	—
Villargiroud	28	20	3	5	714	107	179
Villariaz	43	33	5	5	768	116	116
Villarimboud	100	58	30	12	580	300	120
Villarsiviriaux	34	25	4	5	735	118	147
Villaz-St-Pierre	196	33	117	46	168	597	235
Vuarmarens	40	22	15	3	550	375	75
Vuisternens-devant-Romont	100	43	15	42	430	150	420
Broye	5 281	1 430	2 274	1 577	271	431	298
Aumont	65	43	10	12	661	154	185
Autavaux	26	18	4	4	692	154	154
Bollion	10	7	—	3	700	—	300
Bussy	42	30	3	9	714	72	214
Châbles	58	23	17	18	397	293	310
Chandon	35	16	14	5	457	400	143
Chapelle	27	27	—	—	1 000	—	—
Châtillon	13	13	—	—	1 000	—	—
Cheiry	41	32	3	6	781	73	146
Cheyres	58	27	8	23	465	138	397
Cugy	266	75	119	72	282	447	271
Delley	73	38	16	19	521	219	260
Domdidier	473	67	247	159	142	522	336
Dompierre	80	50	9	21	625	112	263
Estavayer-le-Lac	2 043	64	1 227	752	31	601	368
Fétigny	64	37	8	19	578	125	297
Font	28	15	4	9	536	143	321
Forel	56	42	6	8	750	107	143
Franex	18	12	5	1	667	278	55
Frasses	24	24	—	—	1 000	—	—
Les Friques	21	15	—	6	714	—	286
Gletterens	44	27	—	17	614	—	386
Granges-de-Vesin	18	18	—	—	1 000	—	—
Léchelles	57	32	11	14	561	193	246
Lully	21	11	4	6	524	190	286
Mannens-Grandsivaz	64	41	11	12	641	172	187
Ménières	61	46	4	11	754	66	180
Montagny-la-Ville	53	31	7	15	585	132	283
Montagny-les-Monts	339	43	253	43	127	746	127
Montborget	22	21	1	—	955	45	—

¹Sauf exploitations forestières et pêche - Ausgenommen forstwirtschaftliche Betriebe und Fischerei

Personnes occupées pendant au moins 30 heures par semaine, par communes et secteurs économiques en 1975

Beschäftigte mit 30 und mehr Wochenstunden nach Gemeinden und Wirtschaftssektoren, 1975

Commune - Gemeinde	Total	Secteur économique - Wirtschaftssektor			Secteur économique - Wirtschaftssektor		
		primaire ¹ Primärer ¹ Chiffres absolus - Absolute Zahlen	secondaire Sekundärer	tertiaire Tertiärer	primaire Primärer pour mille - Promille	secondaire Sekundärer	tertiaire Tertiärer
Montbrelloz	37	23	—	14	622	—	378
Montet	195	23	72	100	118	369	513
Morens	26	26	—	—	1 000	—	—
Murist	54	35	13	6	648	241	111
Nuvilly	32	24	2	6	750	62	188
Portalban	30	17	8	5	567	267	166
Praratoud	12	12	—	—	1 000	—	—
Prévondavaux	11	10	—	1	909	—	91
Rueyres-les-Prés	37	29	4	4	784	108	108
Russy	41	37	1	3	903	24	73
St-Aubin	299	70	83	146	234	278	488
Seiry	17	14	1	2	823	59	118
Sévaz	13	12	—	1	923	—	77
Surpierre	39	21	12	6	538	308	154
Vallon	39	37	1	1	949	26	25
Vesin	39	24	7	8	615	180	205
Villeneuve	91	18	70	3	198	769	33
La Vounaise	27	22	5	—	815	185	—
Vuissens	42	31	4	7	738	95	167
Veveyse-Vivisbach	2 463	688	968	807	279	393	328
Attalens	300	63	170	67	210	567	223
Besencens	26	21	3	2	808	115	77
Bossonens	92	29	44	19	315	478	207
Bouloz	50	41	6	3	820	120	60
Châtel-St-Denis	1 295	149	544	602	115	420	465
Le Crêt	95	64	12	19	674	126	200
Fiaugères	55	46	7	2	837	127	36
Granges	64	25	32	7	391	500	109
Grattavache	29	20	4	5	690	138	172
Pont	42	15	24	3	357	571	72
Porsel	61	43	6	12	705	98	197
Progens	87	28	49	10	322	563	115
Remaufens	60	36	13	11	600	217	183
St-Martin	69	49	3	17	710	44	246
Semsaies	138	59	51	28	427	370	203

¹Sauf exploitations forestières et pêche - Ausgenommen forstwirtschaftliche Betriebe und Fischerei

Personnes occupées d'après la nationalité et le sexe selon le genre d'activité économique, en 1975

Heimat und Geschlecht der Beschäftigten nach Wirtschaftsart, 1975

Genre d'activité économique Wirtschaftsart	En tout Im ganzen		Suisse Schweizer		Etrangers Ausländer		Salariés Arbeitnehmer	
	Total	Hommes Männer	Total	Hommes Männer	Total	Hommes Männer	Total	Hommes Männer
En tout-Im ganzen	54 151	37 572	47 033	33 061	7 118	4 511	50 229	34 180
Carrières, mines, extraction de minéraux	151	149	137	135	14	14	143	141
Steinbrüche, Gruben, Mineraliengewinnung								
Produits alimentaires	4 529	2 977	3 794	2 573	735	404	4 142	2 604
Nahrungsmittelindustrie								
Boissons	533	470	466	430	67	40	526	463
Getränkeindustrie								
Tabac	103	80	67	53	36	27	103	80
Tabakindustrie								
Textiles	174	100	141	87	33	13	166	94
Textilindustrie								
Habillement, chaussure, lingerie . Bekleidungs-, Schuhind. Wäsche	1 142	215	680	116	462	99	1 096	185
Industrie du bois, du meuble Holz-, Möbelindustrie	2 188	2 115	2 042	1 975	146	140	1 865	1 793
Industrie du papier	654	368	467	306	187	62	654	368
Papierindustrie								
Arts graphiques	785	470	688	431	97	39	755	442
Graphisches Gewerbe								
Mat. plastiques, caoutchouc, cuir . Kunststoff., Kautschuk, Leder	433	311	373	283	60	28	387	267
Industrie chimique	1 020	799	900	709	120	90	1 015	794
Chemische Industrie								
Industrie de la pierre et de la terre Industrie der Steine und Erden	950	901	777	739	173	162	925	877
Métallurgie, artisans sur métaux, installations dans le bâtiment ... Metallind., -gewerbe, Bauinstallationsgewerbe	3 505	3 137	2 978	2 699	527	438	3 268	2 903
Machines, appareils, véhicules ... Maschinen, Apparate, Fahrzeuge	3 460	2 543	2 733	2 114	727	429	3 435	2 519
Horlogerie, bijouterie	628	204	513	173	115	31	620	196
Uhrenindustrie, Bijouterie								
Autres industries et métiers	108	87	98	77	10	10	91	70
Sonstige Industrien u. Gewerbe								
Bâtiment, travaux du génie civil .. Baugewerbe	5 508	5 419	4 355	4 270	1 153	1 149	5 176	5 090
Electricité, gaz, eau	748	715	738	705	10	10	748	715
Elektrizität, Gas, Wasser								
Protection de l'environnement ... Umweltschutz	118	115	118	115	-	-	106	104

Personnes occupées d'après la nationalité et le sexe selon le genre d'activité économique, en 1975

Heimat und Geschlecht der Beschäftigten nach Wirtschaftsart, 1975

Genre d'activité économique Wirtschaftsart	En tout Im ganzen		Suisse Schweizer		Etrangers Ausländer		Salariés Arbeitnehmer	
	Total	Hommes Männer	Total	Hommes Männer	Total	Hommes Männer	Total	Hommes Männer
Commerce de gros Grosshandel	1 860	1 409	1 629	1 240	231	169	1 774	1 326
Courtage commercial Handelsvermittlung	82	63	71	53	11	10	76	57
Commerce de détail Detail-, Einzelhandel	4 898	2 366	4 693	2 241	205	125	4 166	1 896
Banques, assurances Banken, Versicherungen	1 710	1 190	1 635	1 128	75	62	1 700	1 181
Affaires immobilières, location . . Immobilien, Verleih	130	73	121	68	9	5	121	64
Transports, entrepôts, expédition Reise, Transporte, Lagerhäuser	1 550	1 445	1 512	1 412	38	33	1 410	1 308
Services des PTT, télécom. Post, Fernmeldebetriebe	1 085	845	1 082	845	3	-	1 085	845
Hôtels, restaurants Gastgewerbe	3 078	1 191	2 615	929	463	262	2 602	818
Administration publique, défense nationale, assurances sociales . . . Oeffentliche Verwaltung, Landes- verteidigung, Sozialversicherung	2 191	1 813	2 170	1 796	21	17	2 191	1 813
Instruction, enseignement Unterrichtswesen, Bildungswesen	2 933	1 505	2 659	1 344	274	161	2 897	1 473
Recherche, génie rural, aménag. Forschung, Kulturtech., Raupl.	417	367	402	354	15	13	400	350
Hygiène publ., pompes funèbres Gesundheits-, Bestattungswesen	2 628	862	1 964	643	664	219	2 456	702
Oeuvres sociales Wohlfahrtspflege, soz. Hilfswerke	594	126	502	113	92	13	591	125
Org. ecclésiastiques, religieuses . Kirchliche, religiöse Org.	627	425	553	393	74	32	627	425
Bureaux de consult., services com. Beratung, kommerz. Dienste	1 355	1 007	1 265	932	90	75	1 166	822
Culture, divertissements, sport . . Kultur, Unterhaltung, Sport	145	102	132	91	13	11	122	81
Nettoyage, entret. locaux, ramonage Reinigung, Raumpfl., Kaminfegerei	204	101	175	95	29	6	173	73
Réparations non rec. ailleurs Reparaturen anderswo nicht genannt	1 431	1 347	1 323	1 246	108	101	1 137	1 060
Services non recensés ailleurs . . . Anderswo n. gen. Dienstleistungen	496	160	465	148	31	12	314	56

Lieux de travail avec personnes occupées plus de 30 heures par semaine, selon la dimension et la branche économique, en 1975

Arbeitsstätten, deren Beschäftigte mehr als 30 Stunden arbeiten, nach Grösse und Wirtschaftsgruppen, 1975

Genre d'activité économique Wirtschaftsart	Total	Lieux de travail occupant ... personnes Arbeitsstätten mit ... Beschäftigten							
		1	2-3	4-5	6-9	10-19	20-49	50-99	100 et plus
En tout-Im ganzen	7 745	2 655	2 384	977	738	539	290	89	73
Carrières, mines, extraction de minéraux	31	5	9	4	10	2	1	-	-
Steinbrüche, Gruben, Mineraliengewinnung									
Produits alimentaires	538	68	289	87	56	21	9	-	8
Nahrungsmittelindustrie									
Boissons	19	9	4	-	1	-	3	-	2
Getränkeindustrie									
Tabac	1	-	-	-	-	-	-	-	1
Tabakindustrie									
Textiles	13	7	3	-	1	-	1	-	1
Textilindustrie									
Habillement, chaussure, lingerie . . .	73	29	12	4	4	8	8	6	2
Bekleidungs-, Schuhind. Wäsche									
Industrie du bois, du meuble	391	139	113	49	38	32	14	5	1
Holz-, Möbelindustrie									
Industrie du papier	9	-	1	-	1	1	1	3	2
Papierindustrie									
Arts graphiques	57	18	10	11	5	5	4	2	2
Graphisches Gewerbe									
Mat. plastiques, caoutchouc, cuir . . .	67	31	18	3	5	3	5	2	-
Kunststoff-, Kautschuk, Leder									
Industrie chimique	20	3	2	4	2	1	5	1	2
Chemische Industrie									
Industrie de la pierre et de la terre	57	9	13	8	6	10	5	5	1
Industrie der Steine und Erden									
Métallurgie, artisans sur métaux, installations dans le bâtiment	388	108	91	64	50	35	26	8	6
Metallind., - gewerbe, Bauinstallationsgewerbe									
Machines, appareils, véhicules	85	7	18	12	8	11	14	6	9
Maschinen, Apparate, Fahrzeuge									
Horlogerie, bijouterie	27	6	4	1	3	4	4	5	-
Uhrenindustrie, Bijouterie									
Autres industries et métiers	33	20	6	2	2	2	1	-	-
Sonstige Industrien u. Gewerbe									
Bâtiment, travaux du génie civil . . .	481	113	124	58	62	59	46	10	9
Baugewerbe									
Electricité, gaz, eau	35	3	-	2	9	14	5	-	2
Elektrizität, Gas, Wasser									
Protection de l'environnement	32	12	9	7	2	1	1	-	-
Umweltschutz									

Lieux de travail avec personnes occupées plus de 30 heures par semaine, selon la dimension et la branche économique, en 1975

Arbeitsstätten, deren Beschäftigte mehr als 30 Stunden arbeiten, nach Grösse und Wirtschaftsgruppen, 1975

Genre d'activité économique Wirtschaftsart	Total	Lieux de travail occupant ... personnes Arbeitsstätten mit ... Beschäftigten							
		1	2-3	4-5	6-9	10-19	20-49	50-99	100 et plus
Commerce de gros Grosshandel	216	77	45	19	31	22	15	4	3
Courtage commercial Handelsvermittlung	22	8	9	1	2	1	1	-	-
Commerce de détail Detail-, Einzelhandel	1 366	622	446	133	83	53	21	3	5
Banques, assurances Banken, Versicherungen	204	89	40	17	23	17	11	4	3
Affaires immobilières, location Immobilien, Verleih	34	10	8	7	7	2	-	-	-
Transports, entrepôts, expédition Reise, Transporte, Lagerhäuser	303	151	64	21	25	26	13	2	1
Services des PTT, télécom. Post, Fernmeldebetriebe	195	123	47	10	5	4	3	1	2
Hôtels, restaurants Gastgewerbe	645	58	284	161	81	47	14	-	-
Administration publique, défense nationale, assurances sociales Öeffentliche Verwaltung, Landesver- teidigung, Sozialversicherung	282	88	72	43	31	29	10	6	3
Instruction, enseignement Unterrichtswesen, Bildungswesen	498	208	119	46	48	51	19	5	2
Recherche, génie rural, aménag. ... Forschung, Kulturtech., Raumpl.	33	3	5	2	11	9	1	1	1
Hygiène publ., pompes funèbres ... Gesundheits-, Bestattungswesen	253	67	124	30	10	7	3	8	4
Oeuvres sociales Wohlfahrtspflege, soz. Hilfswerke	55	6	12	9	14	8	4	1	1
Org. ecclésiastiques, religieuses ... Kirchliche, religiöse Org.	186	110	38	12	10	10	6	-	-
Bureaux de consult., services com. Beratung, kommerz. Dienste	322	99	95	55	42	26	5	-	-
Culture, divertissements, sport Kultur, Unterhaltung, Sport	69	46	14	6	2	-	1	-	-
Nettoyage, entret. locaux, ramonage Reinigung, Raumpf., Kaminfeger	69	26	24	14	2	2	1	-	-
Réparations non rec. ailleurs Reparaturen anderswo nicht genannt	391	144	132	50	41	14	9	1	-
Services non recensés ailleurs Anderswo n. gen. Dienstleistungen	245	133	80	25	5	2	-	-	-

Lieux de travail par classes économiques, dans les communes en 1975¹

Arbeitsstätten nach Wirtschaftsklassen in den Gemeinden 1975¹

Commune	Total	Carrières, mines, extraction de minéraux	Industrie, arts et métiers	Bâtiment et travaux du génie civil	Economie énergétique	Services Total	dont commerce
Gemeinde	Total	Steinbrüche, Gruben, Mineralien- gewinnung	Industrie, verarbeitendes Gewerbe	Baugewerbe	Energie- Wirtschaft	Dienstleistungen Total	davon Handel
Canton-Kanton	7 745	31	1 778	481	67	5 388	1 604
Sarine-Saane	2 793	8	505	134	20	2 126	645
Arconciel	6	-	3	-	-	3	1
Autafond	-	-	-	-	-	-	-
Autigny	17	-	6	1	-	10	3
Avry-sur-Matran	46	-	8	2	-	36	20
Belfaux	50	-	14	3	1	32	7
Bonnefontaine	7	-	2	-	-	5	1
Chénens	16	-	5	-	1	10	4
Chésalles	1	-	-	-	1	-	-
Chésopelloz	1	-	1	-	-	-	-
La Corbaz	3	-	1	-	-	2	1
Corjolens	2	-	1	-	-	1	-
Cormagens	3	-	1	-	-	2	1
Corminbœuf	17	-	7	1	-	9	1
Corpataux	16	1	5	1	-	9	4
Corserey	5	-	2	-	-	3	-
Cottens	14	-	2	-	-	12	1
Cutterwil	1	-	-	-	-	1	-
Ecuwillens	17	1	6	2	-	8	3
Ependes	9	1	1	2	-	5	1
Essert	7	-	1	1	-	5	2
Estavayer-le-Gibloux . .	8	1	4	-	-	3	-
Farvagny-le-Grand . . .	28	-	9	-	1	18	4
Farvagny-le-Petit	8	-	2	1	-	5	1
Ferpicloz	8	-	2	1	-	5	-
Formangeires	-	-	-	-	-	-	-
Fribourg	1 890	1	273	72	10	1 534	470
Givisiez	36	-	7	-	-	29	7
Granges-Paccot	29	-	3	5	1	20	3
Grenilles	2	-	-	1	-	1	1
Grolley	24	-	6	2	1	15	3
Lentigny	16	-	6	1	-	9	-
Lossy	3	-	-	1	-	2	-
Lovens	3	-	1	-	-	2	1
Magnedens	1	-	-	-	-	1	-
Marly	109	-	23	5	2	79	28

¹ Dans le secteur secondaire et le secteur tertiaire - Im sekundären und tertiären Sektor

Lieux de travail par classes économiques, dans les communes en 1975¹

Arbeitsstätten nach Wirtschaftsklassen in den Gemeinden 1975¹

Commune	Total	Carrières, mines, extraction de minéraux	Industrie, arts et métiers	Bâtiment et travaux du génie civil	Economie énergétique	Services Total	dont commerce
Gemeinde	Total	Steinbrüche, Gruben, Mineralien- gewinnung	Industrie, verarbeitendes Gewerbe	Baugewerbe	Energie- wirtschaft	Dienstleistungen Total	davon Handel
Matran	19	1	6	1	-	11	2
Montécu	4	-	3	-	-	1	1
Montévraz	4	-	2	1	-	1	-
Neyruz	26	-	9	3	1	13	1
Nierlet-les-Bois	-	-	-	-	-	-	-
Noréaz	12	-	3	2	-	7	2
Oberried	2	-	-	1	-	1	-
Onnens	7	-	2	-	-	5	1
Pierrafortscha	2	-	1	-	-	1	-
Ponthaux	8	-	3	-	-	5	2
Posat	2	-	1	-	-	1	-
Posieux	19	-	4	-	-	15	1
Praroman	31	-	7	4	1	19	4
Prez-vers-Noréaz	22	-	9	2	-	11	2
Rossens	20	1	7	-	-	12	3
Rueyres-St-Laurent ...	12	-	-	4	-	8	2
Sales	2	-	1	-	-	1	1
Senèdes	1	-	-	1	-	-	-
Treyvaux	25	-	10	1	-	14	6
Villarlod	9	-	-	-	-	9	3
Villars-sur-Glâne	135	-	29	8	-	98	40
Villarsel-le-Gibloux ...	9	1	2	1	-	5	1
Villarsel-sur-Marly ...	-	-	-	-	-	-	-
Vuisternens-en-Ogoz .	17	-	3	3	-	11	5
Zénauva	2	-	1	-	-	1	-
Singine-Sense	962	10	284	80	12	576	165
Alterswil	48	-	16	6	-	26	7
Brünisried	14	-	3	3	-	8	1
Düdingen	181	4	57	10	5	105	36
Giffers	37	1	10	4	-	22	5
Bösingen	72	-	22	9	-	41	13
Heitenried	30	-	7	3	-	20	6
Oberschrot	27	-	8	4	1	14	6
Plaffeien	66	-	19	3	-	44	11
Plasselb	33	1	13	2	-	17	1
Rechthalten	29	-	6	4	-	19	7

¹ Dans le secteur secondaire et le secteur tertiaire - Im sekundären und tertiären Sektor

Lieux de travail par classes économiques, dans les communes en 1975¹

Arbeitsstätten nach Wirtschaftsklassen in den Gemeinden 1975¹

Commune	Total	Carrières, mines, extraction de minéraux	Industrie, arts et métiers	Bâtiment et travaux du génie civil	Economie énergétique	Services Total	dont commerce
Gemeinde	Total	Steinbrüche, Gruben, Mineralien- gewinnung	Industrie, verarbeitendes Gewerbe	Baugewerbe	Energie- wirtschaft	Dienstleistungen Total	davon Handel
St. Antoni	42	-	13	4	-	25	7
St. Silvester	17	-	2	1	-	14	4
St. Ursen	24	2	10	-	1	11	3
Schmitten	71	1	19	8	1	42	10
Tafers	76	-	21	3	3	49	11
Tentlingen	18	1	7	2	-	8	4
Ueberstorf	41	-	13	5	-	23	7
Wünnewil-Flamatt	131	-	37	8	1	85	26
Zumholz	5	-	1	1	-	3	-
Gruyère-Greyerz ..	1 353	6	323	89	12	923	284
Albeuve	27	-	7	2	-	18	3
Avry-devant-Pont	17	-	3	1	-	13	1
Botterens	9	-	5	-	-	4	1
Broc	83	1	18	1	2	61	23
Bulle	477	-	93	24	3	357	132
Cerniat	12	-	2	-	-	10	2
Charmey	64	1	16	5	1	41	10
Châtel-s.-Montsalvens	4	-	-	-	-	4	-
Corbières	13	-	2	-	-	11	3
Crésuz	4	-	-	-	-	4	1
Echarlens	15	-	8	1	-	6	1
Enney	10	1	2	-	-	7	2
Estavannens	9	-	2	-	-	7	3
Grandvillard	24	1	8	3	-	12	3
Gruyères	68	-	16	5	1	46	11
Gumefens	19	-	5	2	1	11	1
Hauteville	15	-	7	1	-	7	2
Jaun	43	-	10	4	1	28	7
Lessoc	7	-	2	-	-	5	2
Marsens	20	-	6	3	-	11	5
Maules	7	-	3	-	-	4	2
Montbovon	13	-	2	1	-	10	1
Morlon	6	-	1	-	-	5	1
Neirivue	21	-	7	1	-	13	4
Le Pâquier	20	-	4	4	-	12	1

¹ Dans le secteur secondaire et le secteur tertiaire - Im sekundären und tertiären Sektor

Lieux de travail par classes économiques, dans les communes en 1975¹

Arbeitsstätten nach Wirtschaftsklassen in den Gemeinden 1975¹

Commune	Total	Carrières, mines, extraction de minéraux	Industrie, arts et métiers	Bâtiment et travaux du génie civil	Economie énergétique	Services Total	dont commerce
Gemeinde	Total	Steinbrüche, Gruben, Mineralien- gewinnung	Industrie, verarbeitendes Gewerbe	Baugewerbe	Energie- wirtschaft	Dienstleistungen Total	davon Handel
Le Bry	9	1	2	-	-	6	2
Pont-la-Ville	8	-	2	-	-	6	2
Riaz	29	-	5	5	-	19	5
La Roche	48	-	15	2	-	31	7
Romanens	6	-	2	-	-	4	3
Rueyres-Treyfayes ...	3	-	1	-	-	2	1
Sâles	26	-	7	2	-	17	7
Sorens	32	-	7	6	-	19	5
La Tour-de-Trême	91	-	24	11	2	54	18
Vaulruz	28	1	10	1	-	16	2
Villarbeney	1	-	1	-	-	-	-
Villars-sous-Mont	5	-	1	-	-	4	-
Villarvolard	7	-	3	-	-	4	1
Vuadens	44	-	12	4	1	27	6
Vuippens	9	-	2	-	-	7	3
Lac-See	887	-	224	54	9	600	209
Agriswil	-	-	-	-	-	-	-
Altavilla	-	-	-	-	-	-	-
Barberêche	16	-	2	-	-	14	1
Büchslen	5	-	-	-	-	5	2
Chandossel	-	-	-	-	-	-	-
Cordast	16	-	4	3	-	9	4
Cormérod	5	-	1	-	-	4	1
Corsalettes	1	-	-	-	-	1	-
Courgevaux	22	-	10	-	-	12	6
Courlevon	8	-	3	-	-	5	1
Cournillens	4	-	1	-	-	3	1
Courtaman	23	-	9	2	-	12	4
Courtepin	42	-	8	2	1	31	11
Courtion	9	-	4	-	-	5	1
Cressier	19	-	5	3	1	10	3
Fräschels	12	-	2	-	-	10	4
Galmiz	18	-	5	-	-	13	4
Gempenach	10	-	1	-	-	9	1
Greng	1	-	-	-	-	1	-
Grossgurmels	40	-	7	3	1	29	11

¹ Dans le secteur secondaire et le secteur tertiaire - Im sekundären und tertiären Sektor

Lieux de travail par classes économiques, dans les communes en 1975¹

Arbeitsstätten nach Wirtschaftsklassen in den Gemeinden 1975¹

Commune	Total	Carrières, mines, extraction de minéraux	Industrie, arts et métiers	Bâtiment et travaux du génie civil	Economie énergétique	Services Total	dont commerce
Gemeinde	Total	Steinbrüche, Gruben, Mineralien- gewinnung	Industrie, verarbeitendes Gewerbe	Baugewerbe	Energie- wirtschaft	Dienstleistungen Total	davon Handel
Grossguschelmuth	4	-	1	-	-	3	1
Jeuss	8	-	3	-	-	5	2
Kerzers	133	-	41	9	2	81	30
Kleinbösingén	3	-	-	1	1	1	1
Kleingurmels	-	-	-	-	-	-	-
Kleinguschelmuth	1	-	-	-	-	1	1
Liebistorf	8	-	1	1	-	6	3
Lurtigen	9	-	3	-	-	6	3
Merlach	12	-	-	1	-	11	-
Misery	6	-	1	1	-	4	2
Monterschu	-	-	-	-	-	-	-
Muntelier	32	-	11	3	1	17	4
Murten	254	-	54	16	1	183	70
Ried	26	-	9	1	-	16	5
Salvenach	12	-	3	-	-	9	3
Ulmiz	15	-	5	-	-	10	2
Villarepos	14	-	7	-	1	6	1
Vully-le-Bas	64	-	12	5	-	47	17
Vully-le-Haut	27	-	9	3	-	15	7
Wallenbuch	2	-	-	-	-	2	1
Wallenried	6	-	2	-	-	4	1
Glâne	665	1	177	40	8	439	113
Auboranges	4	-	1	-	-	3	1
Berlens	3	-	2	-	-	1	-
Billens	13	-	3	-	-	10	2
Bionnens	-	-	-	-	-	-	-
Blessens	2	-	1	-	-	1	-
Chapelle	-	-	-	-	-	-	-
Le Châtelard	13	-	6	-	-	7	1
Châtonnaye	18	-	6	2	-	10	1
Chavannes-les-Forts	11	-	5	1	-	5	1
Chavannes-sous- Orsonnens	10	-	5	-	-	5	2
Les Ecasseys	1	-	1	-	-	-	-
Ecublens	8	1	1	1	-	5	1
Esmonts	5	-	1	-	-	4	1
Estévenens	3	-	1	-	-	2	-
Fuyens	2	-	2	-	-	-	-

¹ Dans le secteur secondaire et le secteur tertiaire - Im sekundären und tertiären Sektor

Lieux de travail par classes économiques, dans les communes en 1975¹

Arbeitsstätten nach Wirtschaftsklassen in den Gemeinden 1975¹

Commune	Total	Carrières, mines, extraction de minéraux	Industrie, arts et métiers	Bâtiment et travaux du génie civil	Economie énergétique	Services Total	dont commerce
Gemeinde	Total	Steinbrüche, Gruben, Mineralien- gewinnung	Industrie, verarbeitendes Gewerbe	Baugewerbe	Energie- wirtschaft	Dienstleistungen Total	davon Handel
Gillarens	5	-	1	1	-	3	-
Les Glânes	-	-	-	-	-	-	-
Grangettes	6	-	4	-	-	2	-
Hennens	3	-	1	1	-	1	-
La Joux	11	-	3	-	-	8	2
Lieffrens	2	-	1	-	-	1	-
Lussy	8	-	2	1	-	5	1
La Magne	4	-	2	-	-	2	-
Massonnens	12	-	3	4	-	5	1
Mézières	18	-	6	2	-	10	3
Middes	9	-	1	-	-	8	2
Montet	3	-	2	-	-	1	1
Morlens	-	-	-	-	-	-	-
Mossel	2	-	1	-	-	1	-
La Neirigue	1	-	-	-	-	1	-
Orsonnens	8	-	-	-	-	8	1
Prez-vers-Siviriez	6	-	2	1	-	3	-
Promasens	13	-	4	1	-	8	2
Romont	258	-	56	10	6	186	53
Rue	19	-	6	-	-	13	2
Le Saulgy	2	-	2	-	-	-	-
Siviriez	26	-	4	3	-	19	6
Sommentier	4	-	1	-	-	3	-
Torny-le-Grand	11	-	2	-	-	9	3
Ursy	25	-	8	3	2	12	4
Vauderens	14	-	3	2	-	9	3
Villaraboud	6	-	2	1	-	3	-
Villaranon	1	-	1	-	-	-	-
Villargiroud	5	-	1	-	-	4	2
Villariaz	8	-	1	2	-	5	2
Villarimboud	15	-	5	1	-	9	4
Villarsiviriaux	5	-	2	-	-	3	1
Villaz-St-Pierre	27	-	6	2	-	19	2
Vuarmarens	6	-	2	1	-	3	1
Vuisternens-dt-Romont	29	-	7	-	-	22	7

¹ Dans le secteur secondaire et le secteur tertiaire - Im sekundären und tertiären Sektor

Lieux de travail par classes économiques, dans les communes en 1975¹

Arbeitsstätten nach Wirtschaftsklassen in den Gemeinden 1975¹

Commune	Total	Carrières, mines, extraction de minéraux	Industrie, arts et métiers	Bâtiment et travaux du génie civil	Economie énergétique	Services Total	dont commerce
Gemeinde	Total	Steinbrüche, Gruben, Mineralien- gewinnung	Industrie, verarbeitendes Gewerbe	Baugewerbe	Energie- wirtschaft	Dienstleistungen Total	davon Handel
Broye	685	4	162	53	4	462	118
Aumont	14	-	3	1	-	10	5
Autavaux	5	-	1	1	-	3	1
Bollion	2	-	-	-	-	2	-
Bussy	8	-	1	-	-	7	2
Châbles	10	-	4	2	-	4	1
Chandon	3	-	1	1	-	1	-
Chapelle	-	-	-	-	-	-	-
Châtillon	-	-	-	-	-	-	-
Cheiry	7	-	2	-	-	5	1
Cheyres	20	-	4	2	-	14	3
Cugy	41	-	9	3	-	29	7
Delley	16	-	6	1	-	9	4
Domdidier	116	-	32	14	-	70	19
Dompierre	18	-	4	-	-	14	2
Estavayer-le-Lac	182	2	37	7	3	133	39
Fétigny	16	-	1	3	-	12	5
Font	8	-	-	2	-	6	1
Forel	4	-	-	1	-	3	-
Franex	2	-	-	1	-	1	-
Frasses	-	-	-	-	-	-	-
Les Friques	3	-	-	-	-	3	-
Gletterens	8	-	-	-	-	8	2
Granges-de-Vesin	-	-	-	-	-	-	-
Léchelles	12	-	1	1	-	10	3
Lully	6	-	1	-	1	4	-
Mannens-Grandsivaz ..	11	-	3	1	-	7	2
Ménières	8	1	1	-	-	6	-
Montagny-la-Ville	10	-	3	1	-	6	-
Montagny-les-Monts ..	35	-	12	3	-	20	4
Montborget	1	-	-	1	-	-	-
Montbrelloz	7	-	-	-	-	7	4
Montet	20	-	6	-	-	14	4
Morens	-	-	-	-	-	-	-
Murist	8	1	3	-	-	4	-
Nuvilly	6	-	1	-	-	5	1

¹ Dans le secteur secondaire et le secteur tertiaire - Im sekundären und tertiären Sektor

Lieux de travail par classes économiques, dans les communes en 1975¹

Arbeitsstätten nach Wirtschaftsklassen in den Gemeinden 1975¹

Commune	Total	Carrières, mines, extraction de minéraux	Industrie, arts et métiers	Bâtiment et travaux du génie civil	Economie énergétique	Services Total	dont commerce
Gemeinde	Total	Steinbrüche, Gruben, Mineralien- gewinnung	Industrie, verarbeitendes Gewerbe	Baugewerbe	Energie- wirtschaft	Dienstleistungen Total	davon Handel
Portalban	6	-	2	1	-	3	-
Praratoud	-	-	-	-	-	-	-
Prévondavaux	1	-	-	-	-	1	-
Rueyres-les-Prés	3	-	-	1	-	2	-
Russy	4	-	1	-	-	3	1
St. Aubin	27	-	11	2	-	14	2
Seiry	3	-	1	-	-	2	1
Sévaz	1	-	-	-	-	1	-
Surpierre	8	-	1	2	-	5	1
Vallon	2	-	-	1	-	1	1
Vesin	8	-	3	-	-	5	-
Villeneuve	5	-	2	-	-	3	-
La Vounaise	2	-	2	-	-	-	-
Viussens	8	-	3	-	-	5	2
Veveyse-Vivisbach	400	2	103	31	2	262	70
Attalens	52	-	15	7	-	30	9
Besencens	3	-	1	-	-	2	1
Bossonnens	19	-	7	1	-	11	1
Bouloz	6	-	2	1	-	3	-
Châtel-St-Denis	200	1	41	13	1	144	46
Le Crêt	11	-	3	-	-	8	-
Fiaugères	3	-	1	-	-	2	1
Granges	12	-	6	-	-	6	2
Grattavache	6	-	1	1	-	4	-
Pont	8	-	3	1	1	3	-
Porsel	11	-	2	1	-	8	1
Progens	9	-	3	-	-	6	2
Remaufens	18	1	5	4	-	8	-
St.-Martin	14	-	2	-	-	12	2
Semsaies	28	-	11	2	-	15	5

¹ Dans le secteur secondaire et le secteur tertiaire - Im sekundären und tertiären Sektor

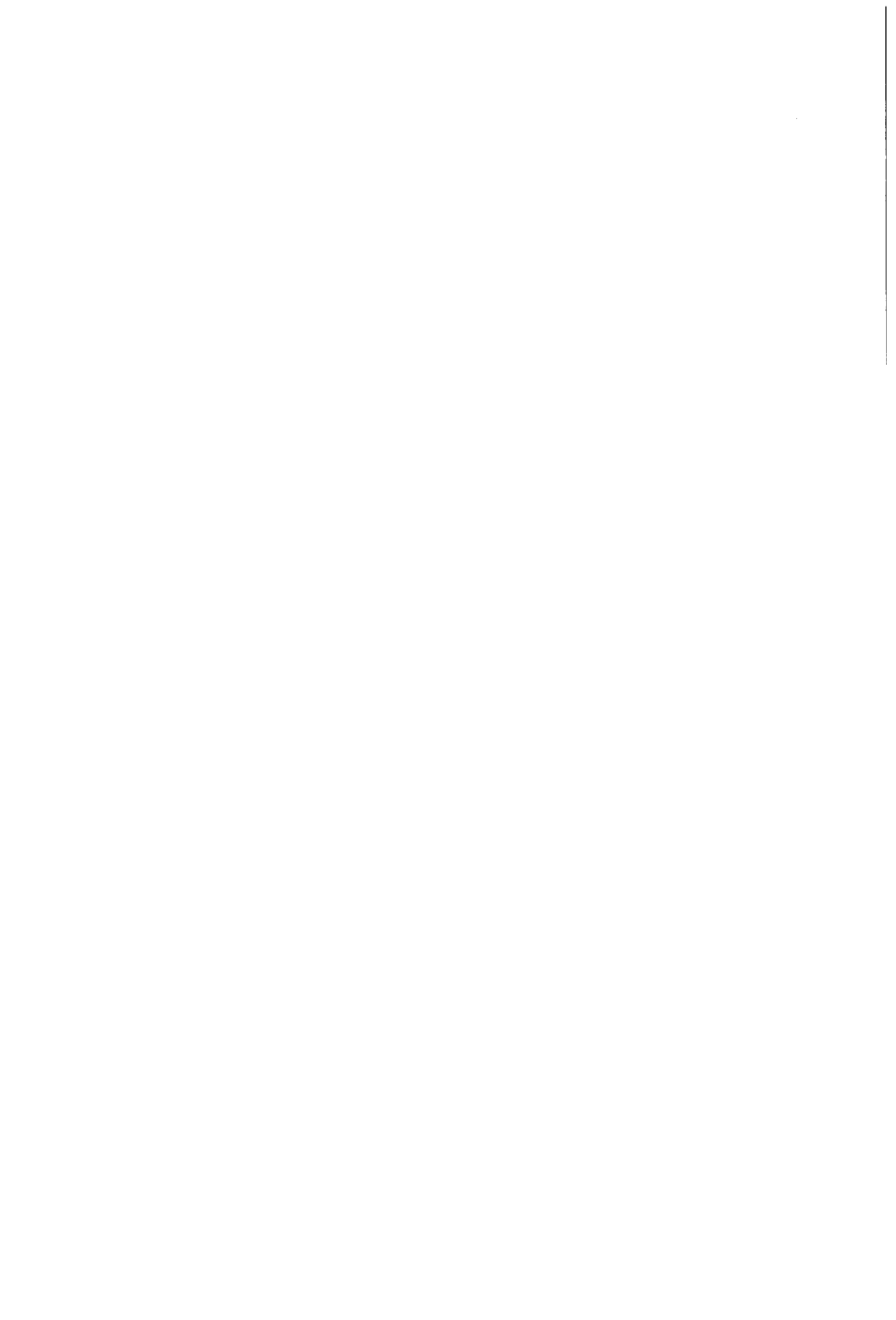

Agriculture, sylviculture, chasse et pêche
Land- und Forstwirtschaft, Jagd und Fischerei

Superficie du canton, utilisation du sol, en km²

Oberfläche des Kantons, Bodenbenützung, in km²

Année Jahr	Sol productif agricole et forestier Land- und Forst- wirtschaftlich benützte Flächen	Sol improductif Unproduktives Land	Superficie totale Gesamt- fläche	Répartition en % Verteilung in %	
				Sol productif Produktives Land	Sol improductif Unproduktives Land
1929	1 465,7	205,4	1 671,1	87,7	12,2
1946 ¹	1 465,7	205,4	1 671,1	87,7	12,2
1952	1 495,4	174,5	1 669,9	89,5	10,5
1972	1 469,8	200,2	1 670,0	88,0	12,0

¹ D'après les résultats de l'enquête en 1939 en tenant compte de l'extension des cultures et des défrichements - Nach den Ergebnissen der Erhebung von 1939 unter Berücksichtigung des Mehranbaus und der Rodungen

Exploitations agricoles d'après leur superficie depuis 1929

Landwirtschaftsbetriebe nach Grösse seit 1929

Superficie productive en ha Kulturfläche in ha	Nombres absolus - Absolute Zahlen				
	1929	1939	1955	1965	1975
0 - 0,25	377	605	579	439	575
0,26- 0,50	947	756	623	349	391
0,51- 1	1 138	956	734	571	429
1,01- 2	2 527	1 338	1 070	735	515
2,01- 3	1 747	992	737	487	317
3,01- 5	1 747	1 556	1 215	767	436
5,01-10	3 065	3 002	3 033	2 123	1 131
10,01-15	1 472	1 728	1 764	1 753	1 398
15,01-20	691	806	780	990	1 082
20,01-30	548	612	561	646	901
30,01-50	289	240	199	205	320
50,01-70	73	50	34	35	37
70,01-...	52	23	12	10	12
Total	12 926	12 664	11 341	9 110	7 544
0 - 0,25	29	48	51	48	76
0,26- 0,50	73	60	55	38	52
0,51- 1	88	75	65	63	57
1,01- 2	196	106	94	81	68
2,01- 3	135	78	65	53	42
3,01- 5	237	123	107	84	58
5,01-10	114	237	267	233	150
10,01-15	54	136	156	192	185
15,01-20	54	64	69	109	144
20,01-30	42	48	49	71	119
30,01-50	22	19	18	23	42
50,01-70	6	4	3	4	5
70,01-...	4	2	1	1	2
Total	1 000	1 000	1 000	1 000	1 000

Exploitations agricoles selon le nombre de parcelles depuis 1939

Landwirtschaftsbetriebe nach Zahl der Parzellen seit 1939

Parcelles (sans forêt) Parzellen (ohne Wald)	Nombres absolus-Absolute Zahlen				Pour mille-Promille			
	1939	1955	1965	1975	1939	1955	1965	1975
1	2 564	2 388	1 670	1 499	206	215	191	220
2	2 076	1 848	1 328	1 057	167	167	152	155
3-5	3 767	3 159	2 847	2 016	302	285	325	296
6-10	2 037	1 813	1 561	1 283	163	164	179	188
11-20	1 321	1 211	852	661	106	109	97	97
21-50	683	652	475	293	54	59	54	43
51-100	23	16	17	6	2	1	2	1
101-150	—	—	1	—	—	—	—	—
Total	12 471	11 087	8 751	6 815	1 000	1 000	1 000	1 000

Nombre de parcelles par exploitation	6	6	6	6	Parzellen pro Betrieb			
Surface moyenne d'une parcelle (ares)	112	117	144	196	Mittlere Grösse einer Parcelle (Aren)			
Total des parcelles	76 240	69 539	54 363	39 219	Total der Parzellen			

Exploitations avec du terrain d'après le mode de possession des terres cultivées, par district, en hectares¹, en 1975

Betriebe mit Land, gegliedert nach Besitzvarianten der bewirtschafteten Fläche, nach Bezirk, in Hektaren¹, 1975

Districts Bezirke	Exploitations avec - Betriebe mit							
	Terrain Land		Terrain en propre eigenem Land		Terrain à ferme Pachtland		Terrain en usufruit Nutzniessungsland	
	Nombre Anzahl	Surface totale Gesamt- fläche	Nombre Anzahl	Terrain en propre eigenes Land	Nombre Anzahl	Terrain à ferme Pacht- land	Nombre Anzahl	Terrain en usufruit Nutzniessungsland
Sarine-Saane	1 070	13 738	827	7 226	763	6 484	18	28
Singine-Sense	1 580	15 925	1 277	9 882	881	6 010	36	33
Gruyère-Greyerz	1 084	11 995	807	5 825	888	6 164	15	6
Lac-See	1 046	9 819	856	5 066	780	4 747	10	6
Glâne-Glâne	986	12 699	829	7 679	758	5 009	13	11
Broye	1 001	11 725	865	6 730	703	4 977	11	18
Veveyse-Vivisbach	480	6 255	444	4 189	334	2 060	5	6
Canton-Kanton	7 247	82 156	5 905	46 597	5 107	35 451	108	108

¹ Alpagnes non compris - Alpweiden nicht inbegriffen

Exploitations agricoles par commune et classe de grandeur en 1975

Landwirtschaftsbetriebe nach Gemeinden und nach Grösse, 1975

Commune	Nombre des exploitations agricoles		Contenance						Plus de 50	Surface agricole utile par exploitation en ares ¹
	Total	dont le chef exerce l'agriculture comme profession principale	Nombre des exploitations dont la superficie cultivée mesure ... ha							
			0-1	1,01-5	5,01-10	10,01-20	20,01-50			
Canton-Kanton	7 544	4 979	1 395	1 268	1 231	2 480	1 221	49	1 128	
dont zone de montagne .	1 649	1 075	206	384	304	514	234	7	1 056	
Sarine-Saane	1 124	758	217	161	142	376	207	21	1 273	
davon Berggebiet	109	71	13	24	23	32	17	—	1 108	
Arconciel	20	20	—	2	2	10	6	—	1 729	
Autafond	10	9	—	1	1	2	6	—	1 879	
Autigny	44	32	9	4	4	22	5	—	1 137	
Avry-sur-Matran	25	21	4	—	6	9	5	1	1 524	
Belfaux	24	12	8	4	2	6	3	1	1 056	
*Bonfontaine	21	14	3	2	9	7	—	—	845	
Chénens	20	13	2	5	3	6	4	—	1 180	
Chésalles	7	5	—	2	1	3	1	—	1 121	
Chésopelloz	13	6	3	2	3	5	—	—	750	
La Corbaz	16	10	5	1	3	5	2	—	792	
Corjolens	8	6	1	1	2	1	3	—	1 574	
Cormagens	9	7	2	1	—	4	2	—	1 513	
Corminbœuf	19	12	2	4	2	7	3	1	1 607	
Corpataux	23	13	7	3	5	7	1	—	776	
Corserey	15	13	1	1	1	5	7	—	1 890	
Cottens	35	26	5	5	5	13	7	—	1 314	
Cutterwil	9	9	—	—	1	5	3	—	1 688	
Ecuwillens	27	21	4	1	4	14	4	—	1 151	
Ependes	22	12	8	3	—	7	2	2	1 353	
dont zone de montagne..	2	2	—	1	—	1	—	—	805	
Essert	16	14	—	3	5	4	4	—	1 359	
dont zone de montagne..	8	8	—	—	2	2	4	—	2 009	
Estavayer-le-Gibloux	18	12	5	3	2	6	2	—	959	
Farvagny-le-Grand	30	18	10	3	3	9	5	—	1 087	
Farvagny-le-Petit	13	12	—	1	3	5	4	—	1 514	
Ferpicloz	9	5	2	3	2	2	—	—	738	
Formangueires	5	5	—	2	—	1	1	1	2 037	
Fribourg	13	8	3	2	1	4	3	—	1 330	
Givisiez	10	7	3	1	—	1	4	1	1 933	
Granges-Paccot	14	11	3	—	—	3	8	—	2 190	
Grenilles	14	10	2	3	2	4	3	—	1 058	
Grolley	31	17	10	5	3	8	5	—	1 028	

¹Uniquement les exploitations avec une surface agricole utile

*L'astérisque accompagnant la commune signifie que toutes les exploitations se trouvent entièrement en zone de montagne

Exploitations agricoles par commune et classe de grandeur en 1975

Landwirtschaftsbetriebe nach Gemeinden und nach Grösse, 1975

Gemeinde	Zahl der Landwirtschafts- betriebe	von haupt- beruflichen Landwirten	Grössenverhältnisse						Landwirtschaftliche Nutzfläche in Aren pro Betrieb ¹
			Anzahl Betriebe mit einer Kulturfläche von ... ha						
	Total		0-1	1,01-5	5,01-10	10,01-20	20,01-50	über 50	
Lentigny	22	19	1	3	1	13	4	—	1 452
Lossy	9	6	2	—	2	2	3	—	1 182
Lovens	18	12	2	4	2	7	3	—	1 123
Magnedens	8	7	—	2	1	4	1	—	1 198
Marly	25	15	9	1	4	8	3	—	1 043
Matran	16	9	5	2	—	5	4	—	1 027
Montécu	7	3	1	3	1	2	—	—	673
Montévraz	10	7	3	1	2	2	2	—	963
dont zone de montagne..	9	6	3	1	2	1	2	—	914
Neyruz	23	20	3	1	2	10	7	—	1 637
Nierlet-les-Bois	13	7	4	2	1	4	2	—	948
Noréaz	30	21	5	4	3	9	8	1	1 519
*Oberried	10	5	—	5	1	3	1	—	1 123
Onnens	19	15	2	2	2	10	3	—	1 382
Pierrafortscha	16	14	—	2	—	2	10	2	2 733
Ponthaux	19	14	1	5	1	6	4	2	1 747
Posat	5	5	—	—	—	3	1	1	2 858
Posieux	11	10	1	—	3	—	3	4	3 448
Praroman	36	18	8	10	7	8	3	—	777
dont zone de montagne..	3	1	1	1	—	1	—	—	449
Prez-vers-Noréaz	45	28	13	6	4	17	4	1	1 076
Rossens	28	14	8	6	5	7	2	—	944
Rueyres-St-Laurent	13	12	1	—	2	6	4	—	1 551
Sales	11	8	—	2	2	6	1	—	1 258
Senèdes	4	4	—	—	1	2	1	—	1 525
Treyvaux	82	46	22	12	10	26	11	1	1 046
dont zone de montagne..	26	18	3	5	2	11	5	—	1 233
Villarlod	9	5	1	2	—	3	2	1	1 640
dont zone de montagne..	3	1	—	2	—	—	1	—	1 145
Villars-sur-Glâne	29	10	14	6	1	2	5	1	937
Villarsel-le-Gibloux	13	9	1	3	—	9	—	—	1 015
Villarsel-sur-Marly	7	6	1	—	—	2	4	—	2 183
Vuisternens-en-Ogoz	36	22	5	9	5	10	7	—	1 146
dont zone de montagne..	10	6	—	4	2	1	3	—	1 265
*Zénauva	10	7	2	—	4	3	1	—	1 087

¹Nur Betriebe mit landwirtschaftlicher Nutzfläche

*Ein Stern bei der Gemeinde bedeutet, dass sämtliche Betriebe ganz im Berggebiet liegen

Exploitations agricoles par commune et classe de grandeur en 1975

Landwirtschaftsbetriebe nach Gemeinden und nach Grösse, 1975

Commune	Nombre des exploitations agricoles		Contenance						plus de 50	Surface agricole utile par exploitation en ares ¹
	Total	dont le chef exerce l'agriculture comme profession principale	0-1	1,01-5	5,01-10	10,01-20	20,01-50			
Singine-Sense	1 649	964	345	392	257	392	254	9	967	
davon Berggebiet	537	277	89	194	113	113	27	1	679	
Alterswil	138	91	17	38	21	37	25	—	986	
davon Berggebiet	32	17	6	10	4	9	3	—	707	
*Brünisried	42	29	4	15	14	9	—	—	674	
Düdingen	188	112	53	26	19	44	44	2	1 172	
Giffers	55	28	13	14	16	10	2	—	688	
davon Berggebiet	31	17	5	9	13	3	1	—	630	
Bösingen	129	71	36	23	16	22	29	3	1 195	
Heitenried	73	45	21	10	13	12	16	1	1 074	
davon Berggebiet	1	1	—	—	—	1	—	—	1 177	
*Oberschrot	53	36	4	20	15	13	1	—	652	
*Plaffeien	108	53	18	38	24	18	10	—	772	
*Plasselb	43	20	6	18	8	9	2	—	631	
Rechthalten	101	48	25	32	17	23	3	1	719	
davon Berggebiet	91	40	23	32	14	19	2	1	669	
St. Antoni	145	87	25	34	19	44	22	1	940	
davon Berggebiet	27	14	3	9	4	8	3	—	734	
*St. Silvester	63	24	16	23	7	13	4	—	621	
St. Ursen	94	75	3	24	12	26	29	—	1 334	
davon Berggebiet	19	12	—	10	5	3	1	—	636	
Schmitten	94	60	25	8	15	27	18	1	1 144	
Tafers	49	30	10	9	5	9	16	—	1 249	
Tentlingen	24	17	5	1	5	9	4	—	1 255	
Ueberstorf	146	88	34	31	19	41	21	—	950	
Wünnewil-Flamatt	77	36	26	18	7	18	8	—	826	
*Zumholz	27	14	4	10	5	8	—	—	599	
Gruyère-Greyerz	1 130	733	185	199	160	365	215	6	1 194	
dont zone de montagne	646	431	85	123	114	216	105	3	1 125	
*Albeuve	13	10	—	2	2	3	6	—	1 483	
Avry-devant-Pont	27	15	7	5	6	4	5	—	947	
dont zone de montagne	11	8	2	1	4	3	1	—	1 090	
*Botterens	9	4	—	1	5	3	—	—	883	
*Broc	20	10	5	5	1	3	6	—	1 482	

¹Uniquement les exploitations avec une surface agricole utile

*L'astérisque accompagnant la commune signifie que toutes les exploitations se trouvent entièrement en zone de montagne

Exploitations agricoles par commune et classe de grandeur en 1975

Landwirtschaftsbetriebe nach Gemeinden und nach Grösse, 1975

Gemeinde	Zahl der Landwirtschaftsbetriebe		Grössenverhältnisse						Landwirtschaftliche Nutzfläche in Aren pro Betrieb ¹
	Total	von hauptberuflichen Landwirten	Anzahl Betriebe mit einer Kulturfäche von ... ha						
			0-1	1,01-5	5,01-10	10,01-20	20,01-50	über 50	
Bulle	46	32	12	1	2	16	14	1	1 930
dont zone de montagne	4	4	—	—	—	—	3	1	3 256
*Cerniat	30	18	2	9	4	15	—	—	936
*Charmey	74	37	12	24	12	22	4	—	728
*Châtel-sur-Montsalvens	6	3	3	—	—	2	1	—	1 068
*Corbières	9	4	—	5	1	1	2	—	951
*Crésuz	3	3	—	—	1	2	—	—	890
Echarlens	31	20	5	7	3	10	6	—	1 107
*Enney	16	10	4	1	2	5	4	—	1 174
*Estavannens	16	15	1	—	1	7	7	—	1 714
*Grandvillard	28	18	3	7	3	13	2	—	1 038
Gruyères	39	25	7	8	1	12	11	—	1 470
dont zone de montagne	14	10	2	3	—	5	4	—	1 652
Gumefens	24	14	6	3	3	8	3	1	1 135
dont zone de montagne	6	5	—	—	2	1	3	—	1 570
*Hauteville	37	27	5	5	14	11	2	—	863
*Jaun	61	40	6	13	20	19	3	—	829
*Lessoc	15	7	1	3	3	6	2	—	1 074
Marsens	23	13	2	7	2	3	8	1	1 780
dont zone de montagne	5	2	—	2	—	1	2	—	1 241
Maules	18	12	3	1	2	7	5	—	1 392
dont zone de montagne	1	1	—	—	—	1	—	—	1 484
*Montbovon	24	16	2	4	6	10	2	—	1 166
Morlon	18	11	2	4	4	5	3	—	1 149
*Neirivue	10	7	2	1	1	5	1	—	1 245
Le Pâquier	27	21	1	7	1	10	8	—	1 502
dont zone de montagne	16	13	1	4	—	6	5	—	1 496
*Le Bry	19	13	1	5	2	5	6	—	1 289
Pont-la-Ville	33	24	7	2	5	11	8	—	1 365
dont zone de montagne	13	12	1	—	2	5	5	—	1 835
Riaz	38	19	7	10	1	9	11	—	1 270
dont zone de montagne	4	4	—	—	—	1	3	—	2 731
*La Roche	75	53	16	9	16	29	5	—	924
Romanens	29	17	9	3	3	10	3	1	1 143
dont zone de montagne	14	7	5	2	2	3	2	—	846

¹Nur Betriebe mit landwirtschaftlicher Nutzfläche

*Ein Stern bei der Gemeinde bedeutet, dass sämtliche Betriebe ganz im Berggebiet liegen

Exploitations agricoles par commune et classe de grandeur en 1975

Landwirtschaftsbetriebe nach Gemeinden und nach Grösse, 1975

Commune	Nombre des exploitations agricoles		Contenance					plus de 50	Surface agricole utile par exploitation en ares ¹
	Total	dont le chef exerce l'agriculture comme profession principale	0-1	1,01-5	5,01-10	10,01-20	20,01-50		
Rueyres-Treyfayes	15	13	1	1	—	6	7	—	1 876
Sâles	44	37	4	4	5	14	17	—	1 622
dont zone de montagne..	4	4	—	—	—	1	3	—	1 927
Sorens	52	29	11	12	8	12	8	1	1 063
dont zone de montagne..	24	16	3	6	3	7	4	1	1 329
La Tour-de-Trême	28	15	6	6	4	4	8	—	1 228
dont zone de montagne..	3	3	—	—	1	1	1	—	1 812
Vaulruz	57	44	6	7	5	25	13	1	1 352
dont zone de montagne..	15	15	—	—	1	8	5	1	1 801
*Villarbeney	6	4	2	1	—	3	—	—	952
*Villars-sous-Mont	3	3	—	—	—	2	1	—	1 547
*Villarvolard	17	11	2	5	3	5	2	—	866
Vuadens	74	46	19	11	6	18	20	—	1 236
dont zone de montagne..	21	14	4	5	2	2	8	—	1 358
Vuippens	16	13	3	—	2	10	1	—	1 329
Lac-See	1 070	669	263	186	196	322	100	3	913
Agriswil	15	12	1	4	4	5	1	—	956
Altavilla	12	7	4	1	2	5	—	—	449
Barberêche	45	32	10	5	2	15	13	—	1 397
Büchslen	11	9	1	1	1	7	1	—	1 084
Chandossel	15	7	—	8	1	4	2	—	838
Cordast	27	15	11	1	2	11	2	—	774
Cormérod	22	13	1	6	5	5	5	—	1 078
Corsalettes	4	4	—	—	1	1	2	—	1 830
Courgevaux	23	11	9	4	4	5	1	—	629
Courlevon	28	19	6	2	4	15	1	—	920
Cournillens	31	23	4	6	6	11	4	—	1 065
Courtaman	7	4	3	—	1	1	2	—	1 236
Courtepin	18	9	7	2	—	9	—	—	793
Courtion	17	8	2	7	2	2	4	—	967
Cressier	27	11	13	3	—	6	5	—	967

¹Uniquement les exploitations avec une surface agricole utile

*L'astérisque accompagnant la commune signifie que toutes les exploitations se trouvent entièrement en zone de montagne

Exploitations agricoles par commune et classe de grandeur en 1975

Landwirtschaftsbetriebe nach Gemeinden und nach Grösse, 1975

Gemeinde	Zahl der Landwirtschaftsbetriebe		Grössenverhältnisse						Landwirtschaftliche Nutzfläche in Aren pro Betrieb ¹
	Total	von hauptberuflichen Landwirten	Anzahl Betriebe mit einer Kulturlfläche von ... ha						
			0-1	1,01-5	5,01-10	10,01-20	20,01-50	über 50	
Fräschels	37	25	11	4	9	12	1	—	671
Galmiz	59	33	21	12	11	13	2	—	652
Gempnach	17	13	3	1	9	4	—	—	666
Gregg	7	6	1	—	1	—	5	—	2 386
Grossgurmels	23	15	6	2	5	7	3	—	985
Grossguschelmuth	10	8	2	—	1	2	5	—	1 762
Jeuss	16	10	4	2	4	3	3	—	1 102
Kerzers	109	76	22	14	36	35	1	1	806
Kleinbösinggen	20	11	3	6	3	6	2	—	838
Kleingurmels	7	2	3	3	1	—	—	—	283
Kleinguschelmuth	11	7	2	1	2	3	3	—	1 240
Liebistorf	23	18	2	3	5	10	3	—	1 213
Lurtigen	18	12	1	6	3	5	3	—	957
Merlach	5	2	2	1	2	—	—	—	306
Misery	23	6	10	7	—	4	2	—	611
Monterschu	7	5	1	—	1	2	3	—	1 915
Muntelier	4	2	2	—	—	2	—	—	1 108
Murten	40	29	3	8	10	11	7	1	1 190
Ried	60	46	7	8	16	29	—	—	860
Salvenach	30	20	3	6	6	12	3	—	1 020
Ulmiz	36	18	14	6	4	12	—	—	596
Villarepos	24	12	7	4	5	6	2	—	765
Vully-le-Bas	82	44	38	17	9	15	2	1	928
Vully-le-Haut	72	47	16	22	15	18	1	—	614
Wallenbuch	7	4	3	—	1	1	2	—	945
Wallenried	21	14	4	3	2	8	4	—	1 538
Glâne	1 037	811	129	106	193	423	179	7	1 299
dont zone de montagne..	89	74	7	8	23	28	21	2	1 480
Auboranges	14	12	2	—	1	9	2	—	1 581
Berlens	13	10	2	1	1	6	2	1	1 648
Billens	26	19	3	5	7	10	1	—	827
Bionnens	8	7	—	1	3	3	1	—	1 108
Blessens	19	14	3	2	2	11	1	—	1 164
Chapelle	12	10	2	1	4	5	—	—	988
*Le Châtelard	40	37	2	1	14	13	10	—	1 516
Châtonnaye	32	26	3	4	4	17	4	—	1 160
Chavannes-les-Forts	24	20	2	3	4	13	2	—	1 203

¹Nur Betriebe mit landwirtschaftlicher Nutzfläche

*Ein Stern bei der Gemeinde bedeutet, dass sämtliche Betriebe ganz im Berggebiet liegen

Exploitations agricoles par commune et classe de grandeur en 1975

Landwirtschaftsbetriebe nach Gemeinden und nach Grösse, 1975

Commune	Nombre des exploitations agricoles		Contenance						plus de 50	Surface agricole utile par exploitation en ares ¹
	Total	dont le chef exerce l'agriculture comme profession principale	0-1	1,01-5	5,01-10	10,01-20	20,01-50			
Chavannes-sous-Orsonnens.	27	21	2	5	2	15	3	—	1 208	
*Les Ecasseys	7	5	1	1	1	—	2	2	3 164	
Ecublens	24	22	2	1	6	8	7	—	1 377	
Esmonts	15	14	1	—	5	8	1	—	1 052	
Estévenens	13	11	2	—	3	6	2	—	1 428	
dont zone de montagne..	9	8	1	—	3	4	1	—	1 296	
Fuyens	9	7	1	1	—	6	1	—	1 514	
Gillarens	16	11	3	2	2	8	1	—	1 054	
Les Glânes	12	11	1	—	2	4	5	—	2 237	
Grangettes	15	11	2	2	1	6	4	—	1 320	
dont zone de montagne .	7	6	—	1	1	3	2	—	1 343	
Hennens	18	13	3	2	6	4	3	—	1 078	
La Joux	43	35	3	5	12	18	5	—	1 140	
Lieffrens	6	6	—	—	1	3	2	—	1 815	
Lussy	23	17	1	4	1	13	4	—	1 308	
La Magne	5	5	—	—	1	3	1	—	1 370	
Massonnens	36	27	4	6	10	12	4	—	1 149	
dont zone de montagne..	7	5	—	3	2	1	1	—	804	
Mézières	37	27	4	5	6	17	5	—	1 166	
Middes	29	25	2	1	9	15	2	—	1 193	
Montet	15	9	3	2	5	4	1	—	855	
Morlens	7	7	—	—	—	6	1	—	1 583	
Mossel	14	12	2	1	—	8	3	—	1 673	
La Neirigue	6	5	—	1	—	4	1	—	1 425	
Orsonnens	31	23	4	5	12	6	4	—	1 005	
Prez-vers-Siviriez	31	25	3	5	4	13	6	—	1 266	
Promasens	11	8	2	1	3	2	3	—	1 204	
Romont	46	31	11	—	3	20	11	1	1 505	
Rue	27	23	4	2	6	11	4	—	1 152	
Le Saulgy	9	8	1	—	—	6	2	—	1 559	
Siviriez	27	24	3	—	5	11	7	1	1 854	
Sommentier	25	18	2	5	1	9	7	1	1 633	
Torny-le-Grand	24	21	2	2	3	10	7	—	1 552	
Ursy	22	14	5	5	3	8	1	—	883	
Vauderens	16	12	4	—	5	7	—	—	1 002	
Villaraboud	21	14	5	2	1	4	8	1	1 915	

¹Uniquement les exploitations avec une surface agricole utile

*L'astérisque accompagnant la commune signifie que toutes les exploitations se trouvent entièrement en zone de montagne

Exploitations agricoles par commune et classe de grandeur en 1975

Landwirtschaftsbetriebe nach Gemeinden und nach Grösse, 1975

Gemeinde	Zahl der Landwirtschafts- betriebe	von haupt- beruflichen Landwirten	Grössenverhältnisse						über 50	Landwirtschaftliche Nutzfläche in Aren pro Betrieb ¹
			Anzahl Betriebe mit einer Kulturfläche von ... ha							
	Total		0-1	1,01-5	5,01-10	10,01-20	20,01-50			
Villaranon	8	8	—	—	—	5	3	—	1 732	
Villargiroud	20	13	6	1	3	6	4	—	1 218	
dont zone de montagne..	4	4	—	—	—	3	1	—	1 683	
Villariaz	19	15	1	1	7	7	3	—	1 303	
Villarimboud	43	32	6	6	12	15	4	—	1 018	
Villarsiviriaux	16	10	3	2	2	5	4	—	1 152	
dont zone de montagne..	15	9	3	2	2	4	4	—	1 152	
Villaz-St-Pierre	26	20	3	4	5	5	9	—	1 326	
Vuarmarens	15	10	4	1	—	8	2	—	1 175	
Vuisternens-d.-Romont ...	35	26	4	7	5	10	9	—	1 377	
Broye	1 042	665	216	151	115	382	176	2	1 115	
Aumont	31	21	5	4	4	16	2	—	1 056	
Autavaux	18	11	3	2	4	8	1	—	873	
Bollion	6	4	1	2	—	2	1	—	888	
Bussy	18	13	2	3	1	10	2	1	1 113	
Châbles	22	14	6	2	2	2	10	—	1 252	
Chandon	14	10	1	2	2	5	4	—	1 195	
Chapelle	12	12	—	—	2	7	3	—	1 610	
Châtillon	6	6	—	1	—	3	2	—	1 498	
Cheiry	24	13	4	7	—	7	6	—	1 045	
Cheyres	25	12	5	8	4	6	2	—	792	
Cugy	41	29	8	4	4	14	11	—	1 361	
Delley	30	17	7	4	7	9	3	—	834	
Domdidier	79	38	28	10	9	23	9	—	913	
Dompierre	55	24	19	12	4	18	2	—	721	
Estavayer-le-Lac	24	14	7	2	1	4	10	—	1 664	
Fétigny	32	14	13	5	2	6	6	—	803	
Font	20	7	10	4	—	4	2	—	613	
Forel	24	21	1	1	1	20	1	—	1 296	
Franex	8	4	2	2	—	1	3	—	1 251	
Frasses	13	10	1	2	2	5	3	—	1 285	
Les Friques	11	7	3	1	—	6	1	—	1 383	
Gletterens	24	13	7	3	4	7	3	—	909	
Granges-de-Vesin	13	8	3	2	4	3	1	—	1 008	
Léchelles	18	12	2	2	2	4	8	—	1 771	
Lully	11	7	2	2	1	4	2	—	1 089	

¹Nur Betriebe mit landwirtschaftlicher Nutzfläche

*Ein Stern bei der Gemeinde bedeutet, dass sämtliche Betriebe ganz im Berggebiet liegen

Exploitations agricoles par commune et classe de grandeur en 1975

Landwirtschaftsbetriebe nach Gemeinden und nach Grösse, 1975

Commune	Nombre des exploitations agricoles		Contenance						Surface agricole utile par exploitation en ares ¹
	Total	dont le chef exerce l'agriculture comme profession principale	Nombre des exploitations dont la superficie cultivée mesure ... ha						
			0-1	1,01-5	5,01-10	10,01-20	20,01-50	plus de 50	
Mannens-Grandsivaz	29	22	3	4	2	16	4	—	1 240
Ménières	26	21	4	—	3	12	7	—	1 299
Montagny-la-Ville	17	12	3	2	1	6	5	—	1 583
Montagny-les-Monts	45	26	7	11	7	18	2	—	819
Montborget	14	12	—	2	2	10	—	—	1 102
Montbrelloz	16	13	1	1	1	12	1	—	1 361
Montet	10	7	1	1	1	5	1	1	1 565
Morens	19	11	6	2	—	9	2	—	1 062
Murist	20	17	2	1	2	9	6	—	1 455
Nuvilly	15	13	—	4	2	4	5	—	1 578
Portalban	10	5	3	2	2	3	—	—	699
Praratomd	9	8	1	—	3	3	2	—	1 321
Prévondavaux	5	5	—	—	—	1	4	—	2 528
Rueyres-les-Prés	19	15	2	4	2	6	5	—	1 287
Russy	27	21	5	2	5	14	1	—	868
Saint-Aubin	71	32	24	15	9	15	7	1	888
Seiry	8	7	1	—	1	4	2	—	1 368
Sévaz	8	8	—	—	—	3	5	—	2 200
Surpierre	17	10	3	4	1	6	3	—	1 046
Vallon	19	14	3	4	2	7	3	—	1 127
Vesin	14	13	1	—	1	11	1	—	1 314
Villeneuve	19	8	4	5	3	5	2	—	794
La Vounaise	11	10	1	—	3	5	2	—	1 399
Vuissens	15	14	1	—	2	4	8	—	2 069
Veveyse-Vivisbach	492	379	40	73	68	220	90	1	1 320
dont zone de montagne	268	222	12	35	31	125	64	1	1 472
Attalens	58	38	6	15	11	20	6	—	1 000
dont zone de montagne..	3	2	—	—	2	—	1	—	1 267
Besencens	16	13	2	1	4	9	—	—	1 155
dont zone de montagne..	1	1	—	—	—	1	—	—	1 015
Bossonnens	31	21	4	6	5	13	3	—	1 074

¹Uniquement les exploitations avec une surface agricole utile

*L'astérisque accompagnant la commune signifie que toutes les exploitations se trouvent entièrement en zone de montagne

Exploitations agricoles par commune et classe de grandeur en 1975

Landwirtschaftsbetriebe nach Gemeinden und nach Grösse, 1975

Gemeinde	Zahl der Landwirtschafts- betriebe	von haupt- beruflichen Landwirten	Grössenverhältnisse						Landwirtschaftliche Nutzfläche in Aren pro Betrieb ¹
			Anzahl Betriebe mit einer Kulturfläche von ... ha						
Total	0-1	1,01-5	5,01-10	10,01-20	20,01-50	über 50			
Bouloz	28	23	2	5	3	13	5	—	1 232
dont zone de montagne..	8	7	—	1	2	3	2	—	1 265
*Châtel-Saint-Denis	87	77	2	11	13	37	23	1	1 496
*Le Crêt	41	36	4	1	5	19	12	—	1 668
Fiaugères	22	19	—	2	3	12	5	—	1 577
dont zone de montagne..	16	13	—	2	2	8	4	—	1 589
Granges	31	16	8	5	7	7	4	—	912
dont zone de montagne..	5	3	1	1	—	1	2	—	1 393
*Grattavache	17	12	—	5	2	6	4	—	1 372
Pont	11	8	2	1	1	4	3	—	1 447
Porsel	31	27	2	2	8	17	2	—	1 098
dont zone de montagne..	6	6	—	1	1	3	1	—	1 103
*Progens	18	13	2	2	2	8	4	—	1 426
Remaufens	27	18	2	6	—	10	9	—	1 608
dont zone de montagne..	9	8	—	1	—	5	3	—	1 876
Saint-Martin	31	24	1	4	3	20	3	—	1 348
dont zone de montagne..	14	10	—	3	1	9	1	—	1 136
*Semsales	43	34	3	7	1	25	7	—	1 418

¹Nur Betriebe mit landwirtschaftlicher Nutzfläche

*Ein Stern bei der Gemeinde bedeutet, dass sämtliche Betriebe ganz im Berggebiet liegen

Quelques résultats pour 1965, 1969 et 1975
 Ausgewählte Ergebnisse der Jahre 1965, 1969 und 1975

	1965	1969	1975
Nombre d'exploitations agricoles, total	9 110	8 442	7 544
dont la superficie productive mesure ha			
0 - 0,25	439	551	575
0,26- 0,50	349	389	391
0,51- 1	571	454	429
1,01- 2	735	609	515
2,01- 3	487	411	317
3,01- 5	767	589	436
5,01- 10	2 123	1 692	1 131
10,01- 15	1 753	1 669	1 398
15,01- 20	990	1 042	1 082
20,01- 30	646	709	901
30,01- 50	205	277	320
50,01- 70	35	37	37
70,01-100	6	7	9
100,01-200	3	5	2
200,01+	1	1	1
Exploitations d'agriculteurs à titre principal, total	6 488	5 840	4 979
dont la surface productive mesure ha			
0 - 1	69	51	37
1,01- 5	783	472	239
5,01-10	2 026	1 602	1 006
10,01-20	2 721	2 688	2 434
20,01-50	844	977	1 215
50,01+	45	50	48
Surface agricole utile par exploitation, ares:			
- Exploitations agricoles en tout	932	1 008	1 128
- Exploitations des agriculteurs à titre principal	*	1 354	1 555
Nombre de parcelles de terres cultivées, par exploitation	6	*	6
Surface par parcelle des terres cultivées, ares	144	*	196
Bétail bovin: Nombre d'exploitations	7 599	7 009	5 867
Animaux par exploitation	17	20	27
Porcs: Nombre d'exploitations	6 759	5 735	4 049
Animaux par exploitation	14	16	28
Personnel permanent, total	15 893	13 010	10 209
hommes	12 662	11 447	9 201
Tract. à 2 essieux ou à chenilles (Jeeps non compr.)	5 068	6 110	7 130
Jeeps, Landrover, Unimog	507	341	288
Transporteurs sans dispositif autochargeur	18	211	75
Transport. avec disposit. autocharg. et autochargeuses	157	800
Chars autochargeurs tractés	749	3 512	3 559
Tracteurs monoaxes et motofaucheuses	4 694	4 753	4 217
Exploitations avec installations de traite mécanique	1 186	1 915	3 586
Exploitations avec installations de séchage en grange	174	327	959
Silos: Nombre d'exploitations	976	1 039	1 104
Capacité, m ³	68 451	97 354	147 592

Quelques résultats pour 1965, 1969 et 1975

Ausgewählte Ergebnisse der Jahre 1965, 1969 und 1975

Modification - Veränderung 1965-1969		1969-1975			
absolute absolut	%	absolute absolut	%		
- 668	- 7	- 898	- 11		Landwirtschaftsbetriebe, Total mit einer Kulturfläche von ha
+ 112	+ 26	+ 24	+ 4		0 - 0,25
+ 40	+ 11	+ 2	+ 1		0,26- 0,50
- 117	- 20	- 25	- 6		0,51- 1
- 126	- 17	- 94	- 15		1,01- 2
- 76	- 16	- 94	- 23		2,01- 3
- 178	- 23	- 153	- 26		3,01- 5
- 431	- 20	- 561	- 33		5,01- 10
- 84	- 5	- 271	- 16		10,01- 15
+ 52	+ 5	+ 40	+ 4		15,01- 20
+ 63	+ 10	+ 192	+ 27		20,01- 30
+ 72	+ 35	+ 43	+ 16		30,01- 50
+ 2	+ 6	—	—		50,01- 70
+ 1	+ 17	+ 2	+ 29		70,01-100
+ 2	+ 67	- 3	- 60		100,01-200
—	—	—	—		200,01+
- 648	- 10	- 861	- 15		Betriebe von hauptberuflichen Landwirten, Total mit einer Kulturfläche von ha
- 18	- 26	- 14	- 27		0 - 1
- 311	- 40	- 233	- 49		1,01- 5
- 424	- 21	- 596	- 37		5,01- 10
- 33	- 1	- 254	- 9		10,01-20
+ 133	+ 16	+ 238	+ 24		20,01-50
+ 5	+ 11	- 2	- 4		50,01+
					Landwirtschaftliche Nutzfläche je Betrieb, Aren:
+ 76	+ 8	+ 120	+ 12		- Landwirtschaftsbetriebe insgesamt
*	*	+ 201	+ 15		- Betriebe von hauptberuflichen Landwirten
*	*	.	.		Landparzellen je Betrieb
*	*	.	.		Fläche je Landparzelle, Aren
- 590	- 8	- 1 142	- 16		Rindvieh: Zahl der Betriebe
+ 3	+ 18	+ 7	+ 35		Tiere pro Betrieb
- 1 024	- 15	- 1 686	- 29		Schweine: Zahl der Betriebe
+ 2	+ 14	+ 12	+ 75		Tiere pro Betrieb
- 2 883	- 18	- 2 801	- 22		Ständige Arbeitskräfte, Total
- 1 215	- 10	- 2 246	- 20		Männer
+ 1 042	+ 21	+ 1 020	+ 17		Vierrad- und Raupentraktoren (ohne Jeeps)
- 166	- 33	- 53	- 16		Jeeps, Landrover, Unimog
+ 193	+ 1 072	- 136	- 64		Transporter ohne Selbstladevorrichtung
.	.	+ 643	+ 410		Transp. m. Selbstladevorricht.u.-fahrladew.
+ 2 763	+ 369	+ 47	+ 1		Gezogene Ladewagen
+ 59	+ 1	- 536	- 11		Einachstraktoren und Motormäher
+ 729	+ 61	+ 1 671	+ 87		Betriebe mit Melkanlagen
+ 153	+ 88	+ 632	+ 193		Betriebe mit Heubelüftung
+ 63	+ 6	+ 65	+ 6		Silobehälter: Zahl der Betriebe
+ 28 903	+ 42	+ 50 238	+ 52		Fassungsraum, m ³

Utilisation du sol en 1965, 1969 et 1975

Bodenbenützung 1965, 1969 und 1975

Surfaces en hectares - Flächenangaben in Hektaren

	1965	1969	1975
Surface agricole utile (alpages non compris)	79 178	79 024	76 433
exploitations resp. cultivateurs	8 949	8 286	7 264
Terres ouvertes	21 496	20 880	20 588
exploitations resp. cultivateurs	7 701	6 903	5 124
Céréales, total	15 140	15 092	14 202
exploitations resp. cultivateurs	5 758	4 686	3 657
Froment d'automne	9 826	8 118	4 412
Froment de printemps	590	1 855	3 562
Seigle d'automne	1 731	1 455	619
Seigle de printemps	17	22	25
Epeautre	3	9	-
Orge d'automne	746	1 358	1 835
Orge de printemps	1 166	1 287	1 731
Avoine	596	695	1 313
Maïs en grain	14	43	580
exploitations resp. cultivateurs	30	425
Méteil de céréales panifiables	327	151	23
Méteil de céréales fourragères et autres céréales	124	99	102
Tubercules et plantes-racines, total	4 933	4 131	3 557
Pommes de terre	3 510	2 845	2 350
exploitations resp. cultivateurs	6 495	5 122	3 394
Betteraves sucrières	748	770	905
exploitations resp. cultivateurs	1 045	888	680
Betteraves fourragères	600	448	209
exploitations resp. cultivateurs	2 503	1 171
Carottes	75	68	93
Légumes de pleine terre	432	463	420
exploitations resp. cultivateurs	4 448	4 692	2 621
Autres cultures des champs, total	991	1 194	2 409
Colza et navets	499	491	621
Tabac	202	210	231
Pois à battre	136	150	121
Maïs à ensiler et maïs vert	153	331	1 380
exploitations resp. cultivateurs	174	310	720
Autres cultures des champs	1	12	56
Prairies artificielles	8 889	7 962	7 910
Prés naturels	42 026	43 414	41 131
Pâturages (alpages non compris)	6 470	6 463	6 531
Vignes	82	82	82
exploitations resp. cultivateurs	194	176	118
Marais à litière	128	111	72
Autres terrains de culture	87	112	119

Utilisation du sol en 1965, 1969 et 1975

Bodenbenützung 1965, 1969 und 1975

Surfaces en hectares - Flächenangaben in Hektaren

Modification - Veränderung 1965-1969		1969-1975				
absolue absolut	%	absolue absolut	%			
- 154	-	0	-	2 591	- 3	Landw. Nutzfläche (ohne Sömmerungsweiden)
- 663	-	7	-	1 022	- 12	Betriebe bzw. Pflanzler
- 616	-	3	-	292	- 1	Offenes Ackerland
- 798	-	10	-	1 779	- 26	Betriebe bzw. Pflanzler
- 48	-	0	-	890	- 6	Getreide, Total
- 1 072	-	19	-	1 029	- 22	Betriebe bzw. Pflanzler
- 1 708	-	17	-	3 706	- 46	Winterweizen
+ 1 265	+	214	+	1 707	+	92 Sommerweizen
- 276	-	16	-	836	- 57	Winterroggen
+ 5	+	29	+	3	+	14 Sommerroggen
+ 6	+	200	-	9	-	Dinkel
+ 612	+	82	+	477	+	35 Wintergerste
+ 121	+	10	+	444	+	34 Sommergerste
+ 99	+	17	+	618	+	89 Hafer
+ 29	+	207	+	537	+	1 249 Körnermais
.	.	.	+	395	+	1 317 Betriebe bzw. Pflanzler
- 176	-	54	-	128	- 85	Mischel von Brotgetreide
- 25	-	20	+	3	+	3 Mischel von Futtergetreide und anderes Getreide
- 802	-	16	-	574	- 14	Knollen- und Wurzelgewächse, Total
- 665	-	19	-	495	- 17	Kartoffeln
- 1 373	-	21	-	1 728	- 34	Betriebe bzw. Pflanzler
+ 22	+	3	+	135	+	18 Zuckerrüben
- 157	-	15	-	208	- 23	Betriebe bzw. Pflanzler
- 152	-	25	-	239	- 53	Futterrüben
.	.	.	-	1 332	- 53	Betriebe bzw. Pflanzler
- 7	-	9	+	25	+	37 Karotten
+ 31	+	7	-	43	- 9	Freilandgemüse
+ 244	+	5	-	2 071	- 44	Betriebe bzw. Pflanzler
+ 203	+	20	+	1 215	+	102 Andere Ackergewächse, Total
- 8	-	2	+	130	+	26 Raps und Rübsen
+ 8	+	4	+	21	+	10 Tabak
+ 14	+	10	-	29	- 19	Drescherbsen
+ 178	+	116	+	1 049	+	317 Silo- und Grünmais
+ 136	+	78	+	410	+	132 Betriebe bzw. Pflanzler
+ 11	+	1 100	+	44	+	367 Uebrige Ackergewächse
- 927	-	10	-	52	- 1	Kunstwiesen
+ 1 388	+	3	-	2 283	- 5	Naturwiesen
- 7	-	0	+	68	+	1 Weiden (ohne Sömmerungsweiden)
—	—	—	—	—	—	Rebland
- 18	-	9	-	58	- 33	Betriebe bzw. Pflanzler
- 17	-	13	-	39	- 35	Streueland
+ 25	+	29	+	7	+	6 Anderes Kulturland

Surfaces cultivées en ha pour le canton et les districts depuis 1955

Anbauflächen in ha für den Kanton und die Bezirke seit 1955

	1955	1965	1969	1975
Canton - Kanton				
Terres ouvertes	22 624	21 496	20 880	20 588
Surface totale en céréales . . .	15 754	15 140	15 092	14 202
Froment d'automne	10 071	9 826	8 118	4 412
Froment de printemps	462	590	1 855	3 562
Seigle	1 143	1 748	1 477	644
Epeautre, amidonnier, engrain	9	3	9	-
Avoine	1 745	596	695	1 313
Orge	1 301	1 912	2 645	3 566
Méteil tout genre	1 015	451	250	125
Pommes de terre	4 177	3 510	2 845	2 350
Betteraves fourragères	982	600	448	209
Betteraves sucrières	458	748	770	905
Tabac	212	202	210	231
Colza	171	499	491	621
Sarine - Saane				
Terres ouvertes	3 945	3 767	3 442	3 130
Surface totale en céréales . . .	2 994	2 903	2 717	2 335
Froment d'automne	1 900	1 754	1 473	678
Froment de printemps	81	115	212	494
Seigle	266	428	343	148
Epeautre, amidonnier, engrain	1	-	-	-
Avoine	326	128	132	218
Orge	257	394	510	727
Méteil tout genre	163	84	43	22
Pommes de terre	602	518	365	249
Betteraves fourragères	169	102	77	23
Betteraves sucrières	3	12	13	13
Tabac	1	1	1	2
Colza	71	136	126	151
Singine - Sense				
Offenes Ackerland	4 849	4 839	4 947	4 848
Gesamte Getreidefläche	3 536	3 544	3 706	3 590
Winterweizen	2 170	2 257	1 833	562
Sommerweizen	103	178	630	1 298
Roggen	369	468	367	96
Dinkel, Emmer, Einkorn	3	1	1	-
Hafer	375	177	220	484
Gerste	184	306	556	965
Mischelfrucht	330	155	94	52
Kartoffeln	1 056	1 095	984	806
Futterrüben	100	42	30	10
Zuckerrüben	5	11	20	17
Tabak	-	-	-	-
Raps	44	86	111	163

Surfaces cultivées en ha pour le canton et les districts depuis 1955

Anbauflächen in ha für den Kanton und die Bezirke seit 1955

1955

1965

1969

1975

Gruyère - Greyerz

Terres ouvertes	741	281	147	154
Surface totale en céréales . . .	464	175	81	61
Froment d'automne	211	86	24	1
Froment de printemps	43	9	3	12
Seigle	31	17	17	1
Epeautre, amidonnier, engrain	-	-	-	-
Avoine	72	8	3	1
Orge	101	53	31	46
Méteil tout genre	6	2	2	-
Pommes de terre	196	67	31	8
Betteraves fourragères	26	7	2	-
Betteraves sucrières	1	0	0	-
Tabac	-	-	-	-
Colza	0	-	-	-

Lac - See

Offenes Ackerland	4 589	4 868	4 934	5 207
Gesamte Getreidefläche	2 696	2 896	3 062	3 151
Winterweizen	1 542	1 856	1 592	801
Sommerweizen	118	157	449	1 058
Roggen	224	276	242	132
Dinkel, Emmer, Einkorn	1	2	-	-
Hafer	316	109	164	331
Gerste	248	420	560	633
Mischelfrucht	242	74	30	17
Kartoffeln	1 001	996	881	843
Futterrüben	181	127	101	67
Zuckerrüben	241	372	361	366
Tabak	13	4	7	17
Raps	33	111	108	108

Glâne - Glane

Terres ouvertes	2 801	2 135	1 734	1 433
Surface totale en céréales . . .	2 069	1 658	1 411	1 132
Froment d'automne	1 370	1 062	772	344
Froment de printemps	42	33	72	152
Seigle	79	171	157	66
Epeautre, amidonnier, engrain	1	-	-	-
Avoine	254	68	49	114
Orge	215	266	322	426
Méteil tout genre	108	59	38	18
Pommes de terre	463	279	175	124
Betteraves fourragères	195	106	68	29
Betteraves sucrières	4	21	18	19
Tabac	4	7	10	21
Colza	5	25	8	8

Surfaces cultivées en ha pour le canton et les districts depuis 1955

Anbauflächen in ha für den Kanton und die Bezirke seit 1955

	1955	1965	1969	1975
Broye - Broye				
Terres ouvertes	4 988	5 203	5 446	5 669
Surface totale en céréales . . .	3 532	3 681	3 947	3 843
Froment d'automne	2 636	2 685	2 372	2 023
Froment de printemps	58	93	476	531
Seigle	160	371	329	201
Epeautre, amidonnier, engrain	3	1	8	-
Avoine	341	92	113	155
Orge	174	359	600	711
Méteil tout genre	159	75	42	16
Pommes de terre	696	470	368	300
Betteraves fourragères	264	206	167	79
Betteraves sucrières	203	331	358	490
Tabac	196	190	192	191
Colza	17	139	136	191
Veveyse - Vivisbach				
Terres ouvertes	711	403	230	147
Surface totale en céréales . . .	463	282	168	90
Froment d'automne	242	127	52	3
Froment de printemps	17	6	13	17
Seigle	14	17	22	0
Epeautre, amidonnier, engrain	0	-	-	-
Avoine	61	16	14	10
Orge	122	114	66	58
Méteil tout genre	7	2	1	0
Pommes de terre	163	84	41	20
Betteraves fourragères	47	13	3	2
Betteraves sucrières	1	0	0	-
Tabac	-	-	-	-
Colza	1	2	2	0

Exploitations agricoles d'après la surface des terres ouvertes, des champs de céréales et de pommes de terre en 1975

Landwirtschaftliche Betriebe nach der Fläche des offenen Ackerlandes, der Getreidefelder und der Kartoffeln, 1975

Exploitations avec ... Betriebe mit ... Ares de ... Are von ...	Terres ouvertes Offenem Ackerland	Céréales Getreide	Pommes de terre Kartoffeln
1 - 99	1 925	713	2 641
100 - 299	952	1 161	613
300 - 499	703	847	98
500 - 999	995	710	32
1 000 - 1 999	416	198	7
2 000 et plus und mehr	97	28	-
Nombre d'exploitations Anzahl der Betriebe	5 088	3 657	3 391

Exploitations avec personnel de 15 ans et plus, suivant la durée de l'emploi

Landwirtschaftsbetriebe mit Arbeitskräften von 15 und mehr Jahren nach Beschäftigungsdauer

	1939	1955	1965	1969	1975
Nombre des exploitations occupant: Anzahl Betriebe:					
du personnel permanent mit ständigen Arbeitskräften	11 233	9 600	6 844	6 136	5 119
du personnel temporaire mit gelegentlichen Arbeitskräften	7 336	8 871	6 738	7 314	6 405
seulement du personnel temporaire mit nur gelegentlichen Arbeitskräften	1 431	1 741	2 266	2 306	2 425
Exploitations avec personnel de 15 ans et plus Betriebe mit Arbeitskräften von 15 und mehr Jahren	12 664	11 341	9 110	8 442	7 544

Personnel permanent de 15 ans et plus, selon la situation sociale dans l'exploitation

Arbeitskräfte von 15 und mehr Jahren, nach sozialen Schichten in den verschiedenen Betrieben

	1939	1955	1965	1969	1975
Total des personnes occupées en permanence Gesamtzahl ständiger Arbeitskräfte	38 360	26 906	15 893	13 010	10 209
masculin - männlich	24 000	18 760	12 662	11 447	9 201
1. Chefs d'exploitation - Betriebsleiter	9 476	8 676	6 412	5 783	4 935
2. Membres de la famille - Familienangehörige	8 786	6 158	4 693	4 256	3 291
3. Main d'œuvre non familiale Familienfremde	5 738	3 926	1 557	1 408	975
a) Suisse - Schweizer	*	3 192	1 319	1 246	881
b) Etrangère - Ausländer	*	734	238	162	94
féminin - weiblich	14 360	8 146	3 231	1 563	1 008
1. Chefs d'exploitation - Betriebsleiter	764	355	76	57	44
2. Membres de la famille - Familienangehörige	12 334	7 162	3 004	1 447	938
3. Main d'œuvre non familiale Familienfremde	1 262	629	151	59	26
a) Suisse - Schweizer	*	533	142	53	20
b) Etrangère - Ausländer	*	96	9	6	6

Main-d'œuvre de 15 ans et plus occupée temporairement, selon la situation sociale dans l'exploitation

Gelegentliche Arbeitskräfte von 15 und mehr Jahren, nach sozialen Schichten in den verschiedenen Betrieben

	1939	1955	1965	1969	1975
Total des personnes occupées temporairement Gesamtzahl gelegentlicher Arbeitskräfte	13 342	12 754	9 709	11 625	9 782
masculin - männlich	6 154	4 500	3 954	3 497	3 832
1. Chefs d'exploitation - Betriebsleiter	2 638	2 510	2 479	2 323	2 433
2. Membres de la famille - Familienangehörige	2 068	1 362	1 008	928	1 167
3. Main d'œuvre non familiale - Familienfremde	1 448	628	467	246	232
a) Suisse - Schweizer	*	555	439	218	220
b) Etrangère - Ausländer	*	73	28	28	12
féminin - weiblich	7 188	8 254	5 755	8 128	5 950
1. Chefs d'exploitation - Betriebsleiter	317	264	143	279	132
2. Membres de la famille - Familienangehörige	6 202	7 681	5 504	7 666	5 703
3. Main d'œuvre non familiale - Familienfremde	669	309	108	183	115
a) Suisse - Schweizer	*	279	105	164	99
b) Etrangère - Ausländer	*	30	3	19	16

Main-d'œuvre agricole, par district en 1975

Landwirtschaftliche Arbeitskräfte nach Bezirk, 1975

Districts	Main-d'œuvre permanente - Chefs d'exploitation	Ständige Arbeitskräfte - Membres de la famille	Main-d'œuvre non familiale - Familienfremde	Total	Main-d'œuvre occasionnelle - Gelegentliche Arbeitskräfte
Bezirke	Betriebsleiter	Familienangehörige			
Sarine-Saane	758	663	172	1 593	1 333
Singine-Sense	964	772	225	1 961	2 345
Gruyère-Greyerz	733	559	120	1 412	1 546
Lac-See	669	651	266	1 586	1 442
Glâne-Glane	811	685	90	1 586	1 188
Broye	665	617	101	1 383	1 273
Veveyse-Vivisbach	379	282	27	688	655
Canton-Kanton	4 979	4 229	1 001	10 209	9 782

Chefs d'exploitation, par classe d'âge et par district en 1975¹

Betriebsleiter nach Altersklassen und Bezirk, 1975¹

Ages Alter	Sarine Saane	Singine Sense	Gruyère Greyerz	Lac See	Glâne Glâne	Broye Broye	Veveyse Vivisbach	Canton Kanton
-25	13	17	21	12	16	20	9	108
26-30	36	81	55	31	55	40	16	314
31-35	72	119	67	76	70	79	30	513
36-40	96	157	108	78	98	89	35	661
41-45	144	186	125	121	131	123	64	894
46-50	165	180	135	138	129	133	61	941
51-55	148	222	164	148	156	160	74	1 072
56-60	131	213	136	146	127	119	67	939
61-65	135	212	133	114	130	125	55	904
66-70	71	126	96	95	60	70	38	556
71 et plus und mehr	73	116	77	78	46	49	38	477
Total	1 084	1 629	1 117	1 037	1 018	1 007	487	7 379

17 379 exploitants sur 7 544 ont précisé leur âge (98%) - Von 7 544 Betriebsleitern haben 7 379 ihr Alter angegeben (98%)

Chefs d'exploitation à titre principal et à titre accessoire, d'après l'état civil, le sexe et les classes d'âge en 1975

Haupt- und nebenberufliche Betriebsleiter nach Zivilstand, Geschlecht und Altersklassen, 1975

Ages Alter	Total	Chefs d'exploitation à titre principal Hauptberufliche Betriebsleiter			Chefs d'exploitation à titre accessoire Nebenberufliche Betriebsleiter			
		célibataire	marié	veuf divorcé non précisé	Total	ledig	verhei- ratet	verwitwet geschieden ohne Angaben
-25	87	50	37	-	21	10	10	1
26-30	251	56	194	1	63	13	48	2
31-35	379	54	323	2	134	11	116	7
36-40	457	60	390	7	204	18	180	6
41-45	645	74	560	11	249	12	220	17
46-50	682	68	595	19	259	17	227	15
51-55	761	89	645	27	311	19	264	28
56-60	658	49	580	29	281	22	233	26
61-65	596	40	521	35	308	31	241	36
66-70	268	29	217	22	288	30	217	41
71 et plus und mehr	180	14	145	21	297	24	204	69
Age inconnu Ohne Alters- angabe	15	1	4	10	150	6	71	73
Canton Kanton	4 979	584	4 211	184	2 565	213	2 031	321

Main-d'œuvre masculine agricole ayant une formation professionnelle, par district en 1975

Männliche Arbeitskräfte in der Landwirtschaft mit Berufsbildung, nach Bezirk, 1975

Districts Bezirke	Examen de fin d'apprentissage		Ecole spécialisée		Examen de capacité		Examen de maîtrise	
	Lehrlingsprüfung		Fachschule		Fähigkeitsprüfung		Meisterprüfung	
	Exploitant	Collaborateurs	Betriebsleiter	Mitarbeiter	Exploitant	Collaborateurs	Betriebsleiter	Mitarbeiter
Sarine-Saane	27	35	115	74	95	48	31	10
Singine-Sense	62	69	234	162	222	127	58	16
Gruyère-Greyerz	22	7	71	58	66	33	19	5
Lac-See	55	52	175	101	104	64	27	13
Glâne-Glane	15	12	98	65	65	43	14	1
Broye	26	12	97	44	81	21	20	4
Veveysse-Vivisbach	7	4	28	16	17	8	4	-
Canton-Kanton	214	191	818	520	650	344	173	49

Quantité de lait commercial livrée en quintaux depuis 1964/65¹

Abgelieferte Milchproduktion in Doppelzentnern seit 1964/65¹

Année Jahr	Producteurs Produzenten	Lait livré Abgelieferte Milch
1964/65	7 451	1 584 366
1965/66	7 281	1 712 625
1966/67	7 196	1 883 325
1967/68	7 089	2 050 066
1968/69	6 858	2 010 078
1969/70	6 476	2 058 686
1970/71	6 250	2 051 724
1971/72	5 158	2 039 546
1972/73	5 630	2 421 199
1973/74	5 452	2 477 274
1974/75	5 010	2 516 171
1975/76	5 012	2 603 743

¹Producteurs fédérés - Der in Verbänden organisierten Produzenten

Machines agricoles depuis 1955

Wichtigste landwirtschaftliche Maschinen seit 1955

	1955	1960	1965	1969	1975
Total des tracteurs et motofaucheuses .	4 609	7 971	9 858	10 863	11 347
Gesamtzahl Traktoren und Motormäher					
Nombre des tracteurs à 4 roues	1 860	3 746	5 164	6 110	7 130
Anzahl Vierradtraktoren					
Jeeps, Landrover, Unimog	159	257	507	341	288
Tracteurs monoaxes, monofaucheuses ..	2 749	4 225	4 694	4 753	4 217
Einachstraktoren, Einachsmäher					
Installations de traite mécanique	31	369	1 186	1 975	3 586
Melkmaschinenanlagen					
Pulvérisateurs à moteur pour insecticides	225	165	290	455	888
Motorspritzes für Schädlingsbekämpfung					
Moissonneuses batteuses	*	42	169	324	466
Mähdrescher					
Chars autochargeurs tractés	*	*	749	3 512	3 559
Gezogene Ladewagen					
Epanduses à fumier tractées	573	*	995	1 532	2 434
Gezogene Miststreuer					

Equipement technique de l'agriculture, par district en 1975

Technische Ausrüstung in der Landwirtschaft nach Bezirk, 1975

Districts	Tracteurs à deux essieux ou à chenilles	Moteurs électriques	Chars autochargeurs tractés	Installation de traite mécanique	Epanduses à fumier tractées	Silos ¹
Bezirke	Vierrad- und Raupen-traktoren	Elektro-motoren	Gezogene Ladewagen	Melk-an-lagen	Gezogene Mist-streuer	Silo-raum ¹
Sarine-Saane	1 171	835	515	620	463	173
Singine-Sense	1 166	1 302	805	688	299	156
Gruyère-Greyerz	926	408	467	548	327	92
Lac-See	1 060	765	497	371	254	196
Glâne-Glane	1 195	638	633	648	479	36
Broye	1 125	618	395	450	393	238
Veveyse-Vivisbach	487	256	247	261	219	213
Canton-Kanton	7 130	4 822	3 559	3 586	2 434	1 104

¹A fourrages verts ou préfanés - Für Grün- und Welkfutter

Céréales: quantités réservées aux propres besoins depuis 1965

Getreideernte: Selbstversorgung seit 1965

En quintaux - In Doppelzentnern

Année Jahr	Froment Weizen	Seigle Roggen	Méteil Mischel	Epeautre Dinkel	Mais Mais	Orge Gerste	Total
1965	43 289	3 138	2 241	15	—	5 399	54 082
1966	40 374	2 483	1 812	28	—	4 805	49 502
1967	38 897	2 843	1 382	17	—	4 481	47 620
1968	32 875	2 909	929	2	—	4 099	40 814
1969	34 657	1 592	724	3	6	3 735	40 717
1970	31 467	2 193	684	33	-	3 981	38 358
1971	25 520	1 662	354	-	24	3 900	31 460
1972	23 720	1 639	207	-	-	3 673	29 239
1973	22 335	1 591	204	-	-	3 132	27 262
1974	21 380	1 325	89	-	-	2 977	25 771
1975	20 172	909	76	-	19	2 525	23 701

Céréales: production indigène et quantités livrées depuis 1965

Getreideernte: Inlandproduktion und abgelieferte Mengen seit 1965

Année Jahr	Récolte indigène	Livraisons, céréales					quantités en quintaux			Total
	Inlandernte q	Ablieferung, Getreide					Mengen in Doppelzentnern			
		Froment Weizen I ¹	Froment Weizen II	Froment Weizen III	Froment Weizen IV	Seigle Roggen	Méteil Mischel	Epeautre Dinkel		
1965	371 991	245 149	10 876	1 999	—	51 899	7 934	52	317 909	
1966	345 547	227 236	4 767	1 647	489	54 082	7 792	32	296 045	
1967	452 850	286 023	4 391	1 755	19 358	86 408	7 109	186	405 230	
1968	220 555	154 523	687	1 181	5 952	16 520	702	176	179 741	
1969	361 807	232 809	1 411	1 378	28 343	53 101	3 786	262	321 090	
1970	344 322	191 003	24 083	782	25 691	62 254	1 675	476	305 964	
1971	402 984	220 845	63 817	1 397	11 864	70 716	2 690	195	371 524	
1972	*	224 416	78 794	855	4 898	68 360	2 139	154	379 616	
1973	*	173 868	61 476	-	1 811	51 931	1 390	162	290 638	
1974	*	209 628	78 079	-	1 388	52 563	1 015	185	342 858	
1975	*	206 951	45 719	-	576	22 767	429	-	276 442	

¹ Qualité la meilleure - Beste Qualität

Bétail bovin depuis 1931

Rindvieh seit 1931

	1931	1936	1941	1946
Possesseurs de bétail bovin - Rindviehbesitzer	10 688	10 525	10 596	10 395
Veaux jusqu'à 6 mois - Kälber bis ½ Jahr				
de boucherie - zum Schlachten	2 618	2 870	2 648	2 299
d'élevage - zur Aufzucht	22 516	19 777	17 393	17 068
Jeune bétail de 6 mois à 1 année	6 768	5 732	7 443	6 051
Jungvieh ½ bis 1 Jahr				
Génisses - Rinder				
de 1 à 2 ans - von 1 bis 2 Jahren	16 745	15 593	19 136	17 054
de plus de 2 ans - über 2 Jahre	9 098	8 290	11 127	11 398
Vaches - Kühe	55 964	57 863	59 183	53 130
Taureaux reproducteurs - Zuchtstiere				
de 1 à 2 ans - von 1 bis 2 Jahren	2 310	1 600	2 268	1 600
de plus de 2 ans - über 2 Jahre	467	465	528	522
Bœufs - Ochsen				
de 1 à 2 ans - von 1 bis 2 Jahren	1 020	693	1 116	1 066
de plus de 2 ans - über 2 Jahre	552	350	751	790
Effectif bovin - Rindviehbestand	118 058	113 233	121 599	110 978

Résultats par commune disponibles
Gemeindezahlen vorhanden

Troupeau bovin par races depuis 1936

Rindviehbestand nach Rassen seit 1936

Année Jahr	Effectif bovin Rindviehbestand	Race b.une Braunvieh	Race tachetée rouge Rotfleckvieh	Race tachetée noire Schwarzfleckvieh	Race d'Hérens Eringervieh	Métis (croisements) Kreuzungen
1936	113 233	1 154	93 463	17 246	243	1 127
1946	110 981	2 149	92 092	15 629	159	952
1956	126 731	3 361	106 039	16 467	208	656
1961	139 129	4 088	116 212	18 170	147	512
1966	146 628	4 322	121 822	19 879	88	517
1973	161 352	4 936	122 886	31 813	128	1 589

Bétail bovin depuis 1931

Rindvieh seit 1931

1951	1956	1961	1966	1973
10 040	9 364	8 772	7 704	6 293
2 916	3 221	4 862	6 758	11 662
19 478	20 947	23 137	23 753	25 765
8 111	8 119	9 971	11 271	14 474
16 825	18 239	20 101	21 204	23 490
11 217	10 991	11 248	13 015	12 633
61 245	62 343	66 838	67 116	70 303
1 389	1 626	2 110	2 414	1 929
663	621	566	606	229
539	495	230	446	820
305	129	74	45	47
122 688	126 731	139 137	146 628	161 352

Résultats par commune disponibles
Gemeindezahlen vorhanden

Equidés depuis 1931

Pferde-, Maultier- und Eselgattung seit 1931

Année Jahr	Possesseurs de chevaux Pferde- besitzer	Effectif des chevaux Pferde- bestand	Catégories - Kategorien				Mulets - Maultiere		Anes - Esel	
			Poulains Fohlen	Chevaux Pferde	Juments poulinières Zuchtstuten	Etalons reproducteurs Zuchthengste	Possesseurs Besitzer	Nombre Anzahl	Possesseurs Besitzer	Nombre Anzahl
1931	5 700	10 424	644	9 382	388	10	104	109	33	33
1936	5 652	10 626	649	9 246	721	10	88	96	25	25
1941	5 527	11 310	1 640	8 288	1 360	22	60	61	18	18
1946	5 587	12 459	2 929	7 829	1 678	23	70	71	13	13
1951	5 870	11 216	1 001	9 405	797	13	74	80	7	7
1956	5 757	10 384	822	8 874	678	10	67	72	12	14
1961	5 091	8 138	550	7 084	497	7	48	53	17	18
1966	3 656	5 060	332	4 273	448	7	36	44	16	19
1973	1 753	2 599	365	1 821	393	20	35	44	32	45

Résultats par commune disponibles
Gemeindezahlen vorhanden

Effectif bovin inscrit au Herd-book depuis 1957

Rindviehbestand, eingetragen im Herd-Book seit 1957

Année Jahr	Race tachetée rouge Rotfleckvieh		Race tachetée noire Schwarzfleckvieh		Race brune Braunvieh	
	Vaches-Génisses Kühe-Rinder	Taureaux Stiere	Vaches-Génisses Kühe-Rinder	Taureaux Stiere	Vaches-Génisses Kühe-Rinder	Taureaux Stiere
1957	35 136	1 396	8 598	271	-	-
1958	36 920	1 231	9 145	219	-	-
1959	38 173	1 327	9 308	317	-	-
1960	39 630	1 148	9 628	296	-	-
1961	40 664	1 237	9 900	278	-	-
1962	40 316	1 315	9 960	279	-	-
1963	40 231	1 316	9 672	267	-	-
1964	40 237	1 164	10 042	306	-	-
1965	42 247	1 126	10 897	292	-	-
1966	38 709	970	9 584	215	-	-
1967	37 855	727	10 616	145	-	-
1968	36 593	560	10 219	210	-	-
1969	35 431	800	10 419	181	-	-
1970	33 734	782	10 637	140	-	-
1971	33 809	607	11 731	109	-	-
1972	35 381	578	12 854	103	-	-
1973	36 376	484	14 202	115	-	-
1974	36 938	474	14 674	106	-	-
1975	36 939	416	15 406	150	-	-
1976	36 665	493	16 213	129	450	5

Cheptel porcin depuis 1931

Schweinebestand seit 1931

Année Jahr	Possesseurs Besitzer	Gorets jusqu'à 2 mois Ferkel bis 2 Monate	Porcelets de 2 à 4 mois Ferkel und Fasel- schweine von 2 bis 4 Monaten	Jeunes porcs de 4 à 6 mois Fasel- schweine von 4 bis 6 Monaten	Porcs à l'engrais de plus de 6 mois Mast- schweine von über 6 Monaten	Truies Mutterschweine		Verrats reproduc- teurs Zuchteber	Total
						En tout gesamthaft	dont portantes davon tragende		
1931	9 315	23 496	24 277	18 923	8 678	8 678	323	75 697	
1936	8 474	14 881	11 264	15 694	17 816	6 362	4 095	66 255	
1941	9 399	11 673	10 363	19 696	16 285	4 700	3 027	62 937	
1946	9 300	9 976	8 086	15 866	14 628	4 208	2 949	52 979	
1951	8 689	13 881	10 980	18 463	16 835	5 586	3 976	65 961	
1956	8 244	20 618	13 110	21 982	20 126	7 003	4 623	83 119	
1961	7 722	19 892	16 596	22 792	23 287	6 708	4 325	89 561	
1966	6 057	19 421	19 521	26 467	23 674	7 679	4 992	97 055	
1973	4 201	28 941	27 599	32 575	24 991	9 333	5 918	123 814	

Résultats par commune disponibles - Gemeindezahlen vorhanden

Cheptel ovin et caprin depuis 1931

Schaf- und Ziegenbestand seit 1931

Année Jahr	Moutons - Schafe					Chèvres - Ziegen				
	Posses- seurs Besitzer	Effectif total Gesamt- bestand	Agneaux jusqu'à 6 mois Lämmer bis zu 6 Monaten	De plus de 6 mois Von über 6 Monaten	Béliers Zucht- widder	Posses- seurs Besitzer	Effectif total Gesamt- bestand	Chevreaux Gitzi	Boucs Böcke	Chèvres laitières Milch- ziegen
1931	2 208	9 579	3 490	6 089	*	2 760	8 764	2 733	142	5 889
1936	1 704	7 760	2 774	4 986	*	2 249	7 277	2 325	117	4 835
1941	2 093	8 915	3 424	5 182	309	2 143	6 725	1 692	98	4 935
1946	1 744	7 113	2 649	4 174	290	1 892	6 351	1 869	102	4 380
1951	1 613	6 869	2 529	4 000	340	1 353	4 592	1 233	86	3 273
1956	1 422	6 907	2 730	3 776	401	1 070	4 008	1 247	95	2 666
1961	1 445	8 319	3 096	4 814	409	970	3 404	1 123	84	2 197
1966	1 411	10 107	3 892	5 746	469	774	2 700	934	65	1 701
1973	1 432	13 290	5 435	7 241	614	724	2 862	979	82	1 801

Résultats par commune disponibles - Gemeindezahlen vorhanden

Aviculture - Apiculture depuis 1931

Nutzgeflügel - Bienenhaltung seit 1931

Année Jahr	Aviculture - Nutzgeflügel					Oies et canards Gänse und Enten		Apiculture Bienenhaltung	
	Poules de tout genre - Hühner aller Art					Possesseurs Besitzer	Effectif Bestand	Possesseurs Besitzer	Ruches d'abeilles Bienen- völker
Possesseurs Besitzer	Effectif en tout Gesamt- Bestand	dont - davon			Coqs d'élevage Zuchthähne				
		Poussins Küken	Poules pondeuses Leghühner						
1931	15 556	395 527	33 220	*	*	478	2 067	2 586	13 882
1936	14 557	434 711	92 281	332 987	*	433	2 171	2 724	16 903
1941	13 901	209 422	31 726	247 843	7 862	372	1 384	2 860	20 191
1946	15 212	369 361	99 466	256 634	9 534	619	2 876	2 796	19 030
1951	15 626	462 503	105 778	337 526	10 798	1 019	3 646	2 491	17 134
1956	14 171	458 739	104 466	316 080	9 454	858	3 044	2 215	15 265
1961	12 055	393 609	106 653	252 558	7 083	676	3 375	1 855	13 895
1966	9 280	465 904	59 662	218 570	4 094	502	2 991	1 575	13 433
1973	6 192	508 868	27 326	220 952	2 322	352	2 088	1 430	14 227

Résultats par commune disponibles - Gemeindezahlen vorhanden

Possesseurs de bétail, animaux de rente d'après la superficie des exploitations en 1966 et 1973

Viehbesitzer. Nutztierbestände nach Flächengrößenklassen in den Jahren 1966 und 1973

Possesseurs exploitant une surface agricole utile de ... ha Halter mit einer land- wirtschaftlichen Nutz- fläche von ... ha	Année Jahr	Nombre de posses- seurs de bétail Gesamtzahl der Vieh- besitzer	Chevaux - Pferde		Poney, Anes, Mulets	Bétail bovin - Rindvieh		
			Posses- seurs Besitzer	Total	Ponies, Esel, Maultiere	Pcses- seurs Besitzer	Total	Vaches Kühe
0 - 0,50	1966	1 365	43	75	25	165	815	126
	1973	1 301	129	255	89	128	1434	78
0,51- 1	1966	440	13	17	6	289	984	337
	1973	336	17	58	24	175	712	190
1,01- 2	1966	691	40	51	13	623	2873	1 118
	1973	516	30	58	50	410	2 308	714
2,01- 3	1966	450	58	71	2	427	2811	1 140
	1973	312	34	46	12	280	2 252	748
3,01- 5	1966	754	191	220	5	741	6 839	3 052
	1973	483	57	70	27	455	4 607	1 898
5,01-10	1966	2 272	1 124	1 472	7	2 251	33 875	16 029
	1973	1 449	351	459	21	1 426	24 516	11 027
10,01-15	1966	1 821	1 179	1 586	28	1 817	43 106	20 150
	1973	1 625	494	692	15	1 617	44 153	19 871
15,01-20	1966	782	557	808	10	781	24 987	11 335
	1973	959	331	436	16	956	35 129	15 688
20,01-30	1966	460	340	534	8	460	20 078	9 144
	1973	639	225	335	17	632	30 745	13 474
30,01-50	1966	133	102	177	6	133	8 215	3 850
	1973	187	75	120	7	186	12 299	5 431
plus de 50	1966	17	9	49	4	17	2 045	835
	1973	28	10	70	5	28	3 197	1 184
Canton - En tout Kanton - insgesamt	1966	9 185	3 656	5 060	114	7 704	146 628	67 116
	1973	7 835	1 753	2 599	283	6 293	161 352	70 303

Possesseurs de bétail, animaux de rente d'après la superficie des exploitations en 1966 et 1973

Viehbesitzer, Nutztierbestände nach Flächengrößenklassen in den Jahren 1966 und 1973

Espèce porcine Schweine		Ovins – Schafe		Lapins – Kaninchen		Espèce caprine Ziegen		Année Jahr	Possesseurs exploitant une surface agricole utile de ... ha	Halter mit einer land- wirtschaftlichen Nutz- fläche von ... ha
Posses- seurs Besitzer	Total	Posses- seurs Besitzer	Total	Posses- seurs Besitzer	Total					
799	33 260	434	2 424	3 333	44 647	468	1966	0 – 0,50		
575	45 403	517	3 341	2 599	38 904	429	1973			
177	2 751	108	976	282	3 671	304	1966	0,51 – 1		
123	2 697	132	1 774	192	2 878	255	1973			
324	2 101	94	969	345	3 466	322	1966	1,01 – 2		
220	3 450	109	1 647	247	3 223	337	1973			
234	2 535	33	409	222	2 033	188	1966	2,01 – 3		
133	1 456	50	809	151	1 701	206	1973			
415	3 465	65	596	335	3 244	308	1966	3,01 – 5		
212	3 656	56	811	203	2 227	230	1973			
1 554	15 522	215	1 421	1 031	11 602	408	1966	5,01 – 10		
804	16 803	133	1 281	570	6 496	501	1973			
1 409	15 624	207	1 425	873	10 574	339	1966	10,01 – 15		
955	15 654	164	1 348	689	8 222	361	1973			
632	8 667	117	618	341	4 320	185	1966	15,01 – 20		
611	14 135	119	938	386	5 150	239	1973			
383	7 809	104	702	219	3 958	149	1966	20,01 – 30		
412	12 484	102	683	247	3 394	206	1973			
115	4 134	31	257	61	890	27	1966	30,01 – 50		
135	5 530	43	394	71	925	98	1973			
15	1 187	3	310	4	66	2	1966	mehr als 50		
21	2 546	7	264	7	293	–	1973			
6 057	97 055	1 411	10 107	7 046	88 471	2 700	1966	Canton – En tout Kanton – insgesamt		
4 201	123 814	1 432	13 290	5 362	73 413	2 862	1973			

Possesseurs de bétail, animaux de rente par district en 1973
 Viehbesitzer, Nutztierbestände nach Bezirk, 1973

District Bezirk	Possesseurs de bétail Vieh- besitzer	Chevaux/Pferde Possesseurs Besitzer		Bétail bovin/Rindvieh Possesseurs Besitzer		Vaches Kühe	Veaux à l'engrais Tiere zur Kälbermast	Gros bétail à l'engrais Tiere zur Gross- viehmast
		Total	Total	Total	Total			
Sarine - Saane	1 308	271	417	953	27 952	12 295	1 512	1 164
Singine - Sense	1 709	439	573	1 390	28 202	12 744	2 017	787
Gruyère - Greyerz	1 217	225	296	972	27 541	12 553	774	377
Lac - See	978	254	496	730	14 718	6 585	490	1 614
Glâne - Glane	1 112	223	330	970	29 037	12 703	1 447	694
Broye	980	179	266	801	20 349	7 479	2 055	2 641
Veveyse - Vivisbach	531	162	221	477	13 553	5 944	508	210
Canton - Kanton	7 835	1 753	2 599	6 293	161 352	70 303	8 803	7 487

District Bezirk	Espèce porcine		Ovins		Poules de rapport		Oies, canards, etc. Gänse, Enten, usw.	Lapins	Colonies d'abeilles
	Schweine		Schafe		Nutzhühner				
	Posses- seurs Besitzer	Total	Posses- seurs Besitzer	Total	Total	Total	Total	Total	
Sarine - Saane	619	20 273	362	3 261	100 709	507	12 042	2 901	
Singine - Sense	1 332	35 390	303	3 076	137 444	422	12 149	2 757	
Gruyère - Greyerz	292	14 621	253	2 806	19 647	153	6 360	2 421	
Lac - See	705	17 740	183	1 391	76 285	785	13 912	1 694	
Glâne - Glane	529	21 002	133	1 016	66 036	514	9 639	2 113	
Broye	502	11 611	123	1 214	86 753	950	15 122	1 445	
Veveyse - Vivisbach	222	3 177	75	526	21 994	129	4 189	896	
Canton - Kanton	4 201	123 814	1 432	13 290	508 868	3 460	73 413	14 227	

Nombre d'animaux abattus depuis 1970
Anzahl des geschlachteten Viehs seit 1970

Année Jahr	abattus geschlachtet	propres à la consommation bankwürdig	condition. propres bedingt- bankwürdig	impropres ungenießbar
1970	152 751	151 264	911	576
1971	162 636	161 333	825	478
1972	169 829	168 346	931	552
1973	176 961	175 226	1 149	586
1974	182 367	180 578	1 221	568
1975	183 288	181 439	1 200	649
1976	194 158	192 389	1 151	618

Abattages soumis à l'inspection¹ depuis 1966
Durch die Fleischschau kontrollierte Schlachtungen¹ seit 1966
Animaux abattus - Geschlachtete Tiere

Année Jahr	Taureaux Stiere	Bœufs Ochsen	Vaches Kühe	Génisses Rinder	Veaux Kälber	Moutons Schafe	Chèvres Ziegen	Porcs Schweine	Chevaux Pferde	Total
Canton - Kanton										
1966	1 364	66	8 079	3 842	12 763	1 808	111	95 984	385	124 402
1967	1 232	54	8 796	4 513	12 410	1 885	88	100 067	380	129 425
1968	1 073	99	9 226	4 828	12 554	2 389	120	109 933	298	140 520
1969	1 282	89	8 982	4 585	10 626	2 850	84	121 259	269	150 036
1970	1 439	162	9 355	4 416	10 337	2 844	92	123 846	260	152 751
1971	1 413	219	9 400	4 759	11 613	3 711	72	131 231	218	162 636
1972	1 086	264	7 604	4 888	9 973	4 180	66	141 588	180	169 829
1973	996	243	8 293	4 639	9 946	3 513	97	149 038	196	176 961
1974	1 440	304	10 985	5 286	11 857	4 096	75	148 171	153	182 367
1975	1 696	2 175	10 155	3 859	12 586	4 245	95	148 329	148	183 288
1976	2 251	288	11 387	6 227	11 532	4 638	82	157 585	168	194 158
Fribourg Ville - Freiburg Stadt										
1966	348	4	837	235	2 246	845	6	9 552	283	14 356
1967	339	7	589	265	1 839	549	2	8 515	243	12 348
1968	239	7	786	227	1 728	814	2	9 741	232	13 776
1969	301	7	672	164	1 517	882	2	9 540	187	13 272
1970	352	19	724	161	1 497	781	2	9 261	175	12 972
1971	368	23	728	135	1 404	644	1	9 554	141	12 998
1972	262	35	708	122	1 220	683	9	9 760	111	12 910
1973	296	18	930	101	1 152	636	8	12 121	135	15 397
1974	618	44	1 709	265	1 335	895	-	13 417	95	18 378
1975	772	87	1 731	230	1 439	1 005	1	12 612	103	17 980
1976	1 058	62	2 103	291	1 633	930	2	11 704	86	17 869

¹Abattage à domicile non compris - Ohne Hausschlachtungen

Surface des forêts domaniales en hectares depuis 1965

Fläche der Staatswaldungen in Hektaren seit 1965

Année	Forêts domaniales - Staatswaldungen			Appartenant à la forêt		En tout
	Sol productif			Surfaces utilisées à d'autres fins ¹	Surfaces improductives	
	Forêt proprement dite	Pâturage boisé (surface couverte)	Total			
1965 ¹	4 088	—	4 088	450	337	4 890 ²
1966	4 088	—	4 088	450	337	4 890 ²
1967	4 048	—	4 048	450	337	4 850 ²
1968	4 064	—	4 064	450	337	4 866 ²
1969	4 051	—	4 051	450	337	4 853 ²
1970	4 031	63	4 094	510	292	4 911 ²
1971	4 128	—	4 128	510	292	4 945 ²
1972	4 170	—	4 170	510	292	4 987 ²
1973	4 172	—	4 172	510	292	4 989 ²
1974	4 172	—	4 172	510	292	4 989 ²
1975	4 123	—	4 123	574	313	5 010

¹ Dès 1960, enquête au 1^{er} janvier 1961 complétée par des modifications et buissons: 10 ha

²Y compris arbustes et buissons: 15 ha

³Arbustes

Surface des forêts communales en hectares depuis 1965

Fläche der Gemeindewaldungen in Hektaren seit 1965

Jahr	Forêts communales - Gemeindewaldungen			Zum Walde gehörend		Im ganzen
	Productiver Boden			Anderweitig benutzte Flächen	Unproduktive Flächen	
	Wald	Weidwald auf Vollbestockung reduziert	Total			
1965 ¹	17 262	180	17 442	115	720	18 287 ³
1966	17 262	180	17 442	115	720	18 287 ³
1967	17 262	180	17 442	115	720	18 287 ³
1968	17 397	180	17 577	115	720	18 422 ³
1969	17 434	180	17 614	115	720	18 459 ³
1970	17 337	188	17 525	8	654	18 202 ²
1971	17 461	180	17 641	8	654	18 318 ²
1972	17 447	180	17 627	8	654	18 304 ²
1973	17 456	180	17 636	8	654	18 313 ²
1974	17 456	180	17 636	8	654	18 313 ²
1975	17 731	—	17 731	33	608	18 372

¹Seit 1960 Erhebung vom 1. Januar 1961 ergänzt durch Nachmeldung

²Einschliesslich Strauch- und Gebüschwald: 15 ha

³Strauch- und Gebüschwald: 10 ha

Exploitation des forêts domaniales depuis 1965

Nutzungen in den Staatswäldungen seit 1965

Année	Surface boisée	Exploitations		Bois livré			Catégorie			Essence	
	ha	Total m ³	Par ha m ³	Vente m ³	Répartition et propre usage m ³	Bois d'œuvre m ³	Bois à brûler m ³	Résineux m ³	Feuillus m ³	Total m ³	
1965	4 088	28 480	7,0	28 469	11	24 075	4 405	23 944	4 536	28 480	
1966	4 088	26 569	6,5	25 604	15	22 247	3 372	21 987	3 632	25 619	
1967	4 048	25 071	6,2	25 625	72	22 863	2 834	22 247	3 450	25 697	
1968	4 064	22 794	5,6	23 066	3	20 260	2 809	19 648	3 421	23 069	
1969	4 051	24 368	6,0	24 400	17	21 400	3 017	19 919	4 498	24 417	
1970	4 094	22 274	5,4	22 104	—	19 607	2 497	18 318	3 786	22 104	
1971	4 128	22 587	5,5	22 186	61	19 971	2 276	18 444	3 803	22 247	
1972	4 170	27 667	6,6	27 399	5	25 759	1 645	24 179	3 225	27 404	
1973	4 172	22 382	5,4	23 235	8	21 029	2 214	18 759	4 484	23 243	
1974	4 172	23 542	5,6	23 356	309	21 292	2 373	19 835	3 830	23 665	
1975	4 123	22 085	5,4	21 972	113	20 278	1 807	18 502	3 583	22 085	

Exploitations des forêts communales depuis 1965

Nutzungen in den Gemeindewäldungen seit 1965

Jahr	Bestockte Waldfläche ha	Holzernte		Holzabgabe		Sortiment		Holzart			Total m ³
		Total m ³	Pro ha m ³	Verkaufsholz m ³	Losholz und Eigenbedarf m ³	Nutzholz m ³	Brennholz m ³	Nadelholz m ³	Laubholz m ³		
1965	17 442	135 307	7,8	133 041	2 730	113 024	22 747	124 850	10 921	135 771	
1966	17 442	115 776	6,6	113 374	2 071	95 629	19 816	103 960	11 485	115 445	
1967	17 442	132 478	7,6	130 073	1 804	112 884	18 993	119 230	12 647	131 877	
1968	17 577	83 093	4,7	82 847	1 727	68 622	15 952	73 993	10 581	84 574	
1969	17 614	90 649	5,1	89 082	1 487	75 539	15 130	78 843	11 826	90 669	
1970	17 525	97 255	5,5	95 890	1 365	83 679	13 576	84 816	12 439	97 255	
1971	17 641	100 930	5,7	99 239	1 456	87 140	13 555	87 346	13 349	100 695	
1972	17 627	120 588	6,8	118 495	1 466	107 484	12 477	106 926	13 035	119 961	
1973	17 456	113 927	6,5	114 101	663	103 467	11 297	102 471	12 293	114 764	
1974	17 636	120 911	6,9	119 558	1 378	106 674	14 262	105 438	15 498	120 936	
1975	17 731	111 206	6,3	109 793	1 413	99 013	12 193	96 740	14 466	111 206	

Recettes et dépenses d'exploitation, excédent d'exploitation des forêts domaniales depuis 1965

Betriebseinnahmen, Betriebsausgaben und Betriebsüberschuss der Staatswälder seit 1965

Année Jahr	Recettes d'exploitation Betriebseinnahmen		Dépenses d'exploitation Betriebsausgaben		Excédent d'exploitation Betriebsüberschuss	
	Fr.	à l'ha de surface boisée pro ha bestockte Fläche	Fr.	à l'ha de surface boisée pro ha bestockte Fläche	Fr.	à l'ha de surface boisée pro ha bestockte Fläche
1965	2 753 901	673,7	1 938 912	474,3	814 989	199,4
1966	2 697 121	659,7	1 913 699	468,1	783 422	191,6
1967	2 722 679	672,6	2 279 105	563,0	443 574	109,6
1968	2 074 880	510,6	2 108 990	519,0	—34 110	—8,4
1969	3 167 685	782,0	3 257 755	804,2	—90 070	—22,2
1970	2 806 781	685,6	2 103 496	513,8	703 285	171,8
1971	2 953 571	715,5	2 217 934	537,3	735 637	178,2
1972	3 274 609	785,3	2 509 119	601,7	765 490	183,6
1973	2 778 343	665,9	2 592 616	621,4	185 727	44,5
1974	3 902 338	935,4	3 052 451	731,7	849 887	203,7
1975	3 278 098	795,1	3 280 530	795,7	—2 432	—0,6

Recettes et dépenses d'exploitation, excédent d'exploitation des forêts communales et des corporations depuis 1965

Betriebseinnahmen, Betriebsausgaben und Betriebsüberschuss der Gemeinde- und Korporationswälder seit 1965

Année Jahr	Recettes d'exploitation Betriebseinnahmen		Dépenses d'exploitation Betriebsausgaben		Excédent d'exploitation Betriebsüberschuss	
	Fr.	à l'ha de surface boisée pro ha bestockte Fläche	Fr.	à l'ha de surface boisée pro ha bestockte Fläche	Fr.	à l'ha de surface boisée pro ha bestockte Fläche
1965	11 007 740	631,1	4 617 415	264,7	6 390 325	366,4
1966	9 837 991	564,0	4 638 700	265,9	5 199 291	298,1
1967	11 219 025	643,2	5 475 108	313,9	5 743 917	329,3
1968	6 145 059	349,6	4 030 358	229,3	2 114 701	120,3
1969	8 090 371	459,3	4 979 693	282,7	3 110 678	176,6
1970	9 850 385	562,1	4 872 449	278,0	4 977 936	284,1
1971	10 809 201	612,7	5 551 382	314,7	5 257 819	298,0
1972	11 817 513	670,4	6 624 471	375,8	5 193 042	294,6
1973	10 938 748	620,3	6 978 587	395,7	3 960 161	224,6
1974	16 710 237	947,5	8 468 898	480,2	8 241 339	467,3
1975	14 108 498	795,7	8 914 772	502,8	5 193 726	292,9

Surface boisée d'après la nature juridique du propriétaire et rendement de ces forêts depuis 1965

Waldfläche nach Rechtslage des Eigentümers und Holznutzungen dieser Wälder, seit 1965

Année Jahr	Surface boisée, en ha Bestockte Waldfläche in ha				Exploitations du bois, en m ³ Holznutzungen in m ³			
	Etat Staat	Communes Gemeinden	Particuliers Private	Total	Etat Staat	Communes Gemeinden	Particuliers Private	Total
1965	4 101	17 235	12 176	33 512	28 480	135 307	33 924	197 711
1966	4 088	17 442	12 597	34 127	26 569	115 776	35 183	177 528
1967	4 088	17 442	12 597	34 127	25 071	132 478	33 057	190 606
1968	4 048	17 442	12 597	34 087	22 794	83 093	11 279	117 166
1969	4 064	17 577	12 563	34 204	24 368	90 649	19 152	134 169
1970	4 051	17 614	12 563	34 228	22 274	97 255	37 272	156 801
1971	4 094	17 525	12 749	34 368	22 587	100 930	41 044	164 561
1972	4 128	17 641	12 749	34 518	27 667	120 588	37 086	185 341
1973	4 170	17 627	12 749	34 546	22 382	113 927	21 331	157 640
1974	4 172	17 636	12 749	34 557	23 542	120 911	44 397	188 850
1975	4 123	17 731	13 300	35 154	22 085	111 206	44 728	178 019

Surface des vignes en ares depuis 1965

Fläche der Weinberge in Aren seit 1965

Année Jahr	Crus rouges - Rotes Gewächs			Crus blancs - Weisses Gewächs			En tout - Gesamthaft		
	Vignes euro- péennes	Hybrides P.D.	Total	Euro- päische Reben	Direkt- träger- kreuzungen	Total	Euro- péennes	Hybrides P.D.	Total
1965	665	299	964	8 995	—	8 995	9 660	299	9 959
1966	710	294	1 004	8 995	—	8 995	9 665	294	9 959
1967	760	294	1 054	8 905	—	8 905	9 665	294	9 959
1968	767	292	1 059	8 890	—	8 890	9 657	292	9 949
1969	787	292	1 079	8 855	—	8 855	9 642	292	9 934
1970	810	276	1 086	8 848	—	8 848	9 658	276	9 934
1971	930	241	1 171	8 775	—	8 775	9 705	241	9 946
1972	1 008	220	1 228	8 729	—	8 729	9 737	220	9 957
1973	1 012	220	1 232	8 726	—	8 726	9 738	220	9 958
1974	1 085	193	1 278	8 696	—	8 696	9 781	193	9 974
1975	1 140	188	1 328	8 653	—	8 653	9 793	188	9 981
1976	1 159	—	1 159	8 852	—	8 852	10 011	—	10 011

Rendement des vignes depuis 1965

Ertrag der Weinernte seit 1965

Année Jahr	Rendement de moût en hl Weinmostertrag in hl			Total	Raisin de table Tafel- trauben	Rendement de moût par ha en hl Weinmostertrag pro ha in hl			Weisses Gewächs
	Crus rouges	Crus blancs	Europ. Reben			Rotes Gewächs	Weisses Gewächs		
							Vignes europ.	Hybrides P.D.	
1965	421	172	4 943	5 536	—	63,3	57,5	55,0	
1966	445	186	4 709	5 340	—	62,7	63,3	52,6	
1967	519	226	8 735	9 480	—	68,3	76,9	98,1	
1968	621	214	8 852	9 687	—	81,0	73,3	99,6	
1969	249	130	2 423	2 802	—	31,6	44,5	27,4	
1970	545	162	3 392	4 099	—	67,3	58,7	38,3	
1971	299	16	4 621	4 936	—	32,2	6,6	52,7	
1972	440	152	4 377	4 969	—	43,7	69,1	50,1	
1973	584	35	5 762	6 381	—	57,7	15,9	66,0	
1974	384	35	2 369	2 788	—	35,4	18,1	27,2	
1975	348	23	3 656	4 027	—	30,5	12,2	42,3	
1976	803	—	6 787	7 590	—	69,3	—	76,7	

Arboriculture selon l'espèce d'arbres fruitiers, en 1971, 1973 et 1975

Obstbau nach Obstarten 1971, 1973 und 1975

	Cultures intensives Intensivkulturen Ares - Aren		Sur prairies et champs Feldobstbau Arbres - Bäume	
	1971	1973	1975	1971
Total	2 005	2 097	2 232	274 970
Pommiers - Äpfel	1 356	1 379	1 458	115 527
Poiriers - Birnen	122	149	168	31 035
Cerisiers - Kirschen	62	85	98	46 887
Pruniers de tout genre - Zwetschgen, Pflaumen	441	460	484	69 658
Abricotiers - Aprikosen	1	1	1	322
Pêchers - Pfirsiche	23	23	23	332
Cognassiers - Quitten	—	—	—	2 934
Noyers - Nüsse	—	—	—	8 275

Cultures fruitières intensives et arbres des prairies et champs selon l'espèce en 1971

Obstbauliche Intensivkulturen und Feldobstbau nach Obstarten, 1971

Espèce - Obstart	Superficie - Anbaufläche			Nombre d'arbres - Anzahl Bäume		
	Cultures intensives Intensivkulturen	Ensemble des hautes et basses tiges Alle Baumformen zusammen	Total	Hautes et demi-tiges Hoch- und Halbstämme		Basses tiges Niederstämme
	ha			jeunes sains junge gesunde	autres de tout âge übrige jeden Alters	
Pommiers - Apfelbäume	13,6	115 527	105 888	48 556	57 332	9 639
Golden Delicious	3,9	*	*	*	*	*
Gravenstein - Gravensteiner	1,5	9 281	8 265	3 981	4 284	1 016
Boscoop - Boskoop	0,4	16 973	16 507	8 630	7 877	466
Jonathan	1,4	2 597	1 527	1 110	417	1 070
Pomme cloche - Glockenapfel	1,4	5 586	4 555	2 869	1 686	1 031
Autres variétés de pommes						
Übrige Apfelsorten	5,0	81 090	75 034	31 966	43 068	6 056
Poiriers - Birnbäume	1,2	31 035	27 190	12 269	14 921	3 845
Cerisiers - Kirschbäume	0,6	46 887	45 525	23 157	22 368	1 362
Pruniers de tout genre						
Zwetschgen - u. Pflaumenbäume	4,4	69 658	67 753	32 170	35 583	1 905
Pêchers - Pfirsichbäume	0,2	332	179	153	26	153
Abricotiers - Aprikosenbäume	0	322	155	116	39	167
Cognassiers - Quittenbäume	*	2 934	2 732	2 032	700	202
Noyers - Nussbäume	*	8 275	8 259	4 692	3 567	16
Total	20,0	274 970	257 681	123 145	134 536	17 289

Modifications des cultures fruitières sur prairies et champs, par espèces de 1961 à 1971

Veränderungen im Feldobstbau nach Obstarten 1961 - 1971

	Effectif 1971 Bestand 1971	Modification - Veränderung 1961 - 1971	
		Absolue absolut	%
Pommiers - Äpfel	115 527	- 65 579	- 36,2
Poiriers - Birnen	31 035	- 21 300	- 40,7
Cerisiers - Kirschen	46 887	- 26 586	- 36,2
Pruniers de tout genre - Zwetschgen, Pflaumen	69 658	- 42 726	- 38,0
Abricotiers - Aprikosen	322	- 775	- 70,6
Pêchers - Pfirsiche	332	- 623	- 65,2
Cognassiers - Quitten	2 934	- 992	- 25,3
Noyers - Nüsse	8 275	- 5 786	- 41,1

Ecoles agricoles de perfectionnement depuis 1929/30
 Landwirtschaftliche Fortbildungsschulen seit 1929/30

Année Jahr	Classes Klassen	Elèves Schüler	Année Jahr	Classes Klassen	Elèves Schüler
1929/30	74	764	1968/69	22	341
1939/40	48	921	1969/70	14	263
1949/50	49	800	1970/71	14	251
1959/60	56	1027	1971/72	13	256
1962/63	50	796	1972/73	14	294
1963/64	48	693	1973/74	14	292
1964/65	43	683	1974/75	14	304
1965/66	43	637	1975/76	16	327
1966/67	28	396			
1967/68	30	398			

Chasse - Gibier abattu

Jagd - Erlegtes Wild

Nombre de personnes autorisées à chasser d'après le genre de permis depuis 1960
 Jagdberechtigte nach Art der Patente seit 1960

Année Jahr	Personnes autorisées à chasser Jagd- berechtigte	Permis délivrés pour Patente für		Autorisations pour chasses spéciales Bewilligungen für Spezial- Jagden	Infractions Übertretungs- fälle	Gibier abattu Erlegtes Wild	
		montagne Hochjagd	plaine Niederjagd			Gibier à poil Haarwild	Gibier à plume Federwild
1960	604	132	458	376	94	5694	4726
1961	639	163	437	383	74	5126	5464
1962	692	184	514	445	118	5199	3577
1963	717	164	540	498	94	5104	5203
1964	767	231	543	701	118	5228	8178
1965	737	226	511	520	101	4619	5423
1966	689	228	461	492	84	4481	6814
1967	650	224	426	507	104	4735	6742
1968	657	217	440	535	101	5097	6959
1969	652	222	424	558	91	4438	6684
1970	648	198	442	528	72	3715	6077
1971	660	229	421	523	88	3658	8117
1972	660	242	414	578	101	3905	7993
1973	630	246	380	396	77	3239	7155
1974	639	259	376	452	80	3434	8573
1975	671	272	399	495	39	4079	8657
1976	635	256	379	455	112	3 646	7 516

Pêche pour les lacs de Neuchâtel¹ et de Morat¹ depuis 1972

Fischfang für den Neuenburger-¹ und Murtensee¹ seit 1972

En kg – In Kg	1972	1973	1974	1975	1976
Lac de Neuchâtel – Neuenburgersee					
Bondelles/Zwergschwebfelchen	16 654	14 867	16 022	20 550	15 900
Brêmes ² /Brachsmen ²	562	298	455	400	500
Brochets/Hechte	1 755	1 253	992	1 320	700
Carpes/Karpfen	409	21	-	25	-
Lottes/Trüschen	20	71	131	-	-
Ombles chevaliers/Saibling	6	1	-	-	-
Palées/Balchen	15 007	37 572	27 849	17 997	21 300
Perches/Egli	21 757	66 945	11 203	15 348	67 700
Truites/Forellen	1 503	1 938	2 467	2 000	1 800
Vengerons	67 265	65 676	33 005	73 400	75 100
Autres/Andere	-	-	-	-	8 400
Lac de Morat – Murtensee					
Anguilles/Aale	3	14	5	8	0
Barbeaux/Barben	1	9	169	32	0
Brêmes/Brachsmen	3 099	11 561	3 894	4 262	5 700
Brochets/Hechte	2 270	1 961	1 792	2 291	1 600
Carpes/Karpfen	414	306	300	291	200
Chevaines/Aalet	49	13	210	59	0
Nases/Nasen	10	87	184	736	700
Palées/Balchen	3	14	-	2	500
Perches/Egli	6 225	22 383	5 951	7 806	14 000
Rotengles/Rotfeder	43	33	117	17	0
Silures/Welse	489	657	476	1 044	300
Tanches/Schleien	208	305	341	414	300
Truites/Forellen	871	1 572	985	738	600
Vengerons	3 013	4 887	6 980	7 900	11 400

¹ Pêcheurs fribourgeois – Freiburger Fischer

² Y compris les platelles – Platellen inbegriffen

Industrie et commerce
Industrie und Handel

Exploitations et personnes occupées dans les exploitations industrielles assujetties à la loi sur le travail, par groupe économique, depuis 1966¹

Betriebe und Beschäftigte in dem Arbeitsgesetz unterstellten industriellen Betrieben, nach Wirtschaftsgruppe, seit 1966¹

Groupes économiques	Exploitations					
	1966	1967	1968	1969	1970	1971
Produits alimentaires	16	18	19	20	20	20
Spiritueux, autres boissons, tabac	4	6	6	5	6	6
Textiles	3	2	2	2	3	3
Habillement, literie	32	33	31	31	31	31
Bois et liège	43	42	43	40	38	37
Voitures d'enfants, jouets	2	1	1	1	1	1
Papier	11	10	10	10	13	12
Arts graphiques	11	10	10	11	11	13
Cuir (chauss. non comprise)	1	2	2	2	2	3
Caoutchouc, mat. plastiques	3	3	3	3	5	6
Chimie	10	11	11	11	9	9
Pierre et terre	22	20	20	18	18	17
Métallurgie, artisans sur mét.	35	34	34	33	34	36
Machines, appareils, véhicules	33	35	35	34	36	40
Horlogerie, bijouterie, gravure et frappe	15	15	13	13	16	16
Total	241	242	240	234	243	250

Personnes occupées

Produits alimentaires	3 066	3 150	3 078	3 184	3 176	3 162
Spiritueux, autres boissons, tabac	579	622	549	573	625	709
Textiles	74	81	81	122	168	163
Habillement, literie	1 157	1 182	1 171	1 165	1 273	1 368
Bois et liège	1 334	1 314	1 221	1 230	1 233	1 233
Voitures d'enfants, jouets	45	23	18	16	15	16
Papier	1 274	1 266	1 158	1 120	1 134	1 115
Arts graphiques	470	478	478	662	675	696
Cuir (chauss. non comprise)	38	57	59	79	94	98
Caoutchouc, mat. plastique	67	61	86	119	129	152
Chimie	843	891	959	1 010	1 054	1 069
Pierre et terre	1 005	1 048	1 048	919	1 155	1 172
Métallurgie, artisans sur mét.	1 572	1 453	1 546	1 622	1 806	1 880
Machines, appareils, véhicules	3 405	3 452	3 533	3 691	4 128	4 097
Horlogerie, bijouterie, gravure et frappe	567	614	617	711	707	642
Total	15 496	15 692	15 602	16 223	17 372	17 572

¹ Ces chiffres ne comprennent pas les exploitations non-industrielles soumises à la loi sur le travail - In den Zahlen sind die nicht-industriellen Betriebe, die dem Arbeitsgesetz unterstellt sind, nicht inbegriffen

Exploitations et personnes occupées dans les exploitations industrielles assujetties à la loi sur le travail, par groupe économique, depuis 1966¹

Betriebe und Beschäftigte in dem Arbeitsgesetz unterstellten industriellen Betrieben, nach Wirtschaftsgruppe, seit 1966¹

1972	1973	Betriebe			Wirtschaftsgruppen
		1974	1975	1976	
19	20	20	21	20	Nahrungs-und Futtermittel
6	6	6	6	5	Spirituosen, Getränke, Tabak
4	4	4	4	4	Textilien
32	30	29	29	26	Bekleidung, Bettwaren
36	34	34	36	35	Holz und Kork
1	1	2	2	2	Kinderwagen, Spielwaren
11	10	9	8	9	Papier
13	13	14	12	12	Graphische Gewerbe
2	2	2	2	2	Leder (ohne Schuhe)
6	6	8	8	8	Kautschuk, Kunststoff
10	10	9	9	9	Chemie
18	17	17	16	17	Steine und Erden
37	31	33	32	33	Metalle
40	37	37	37	39	Maschinen, Fahrzeuge
18	19	20	18	15	Uhren, Bijouterie, Prägeanstalten
253	240	244	240	236	Total

					Beschäftigte	
3 043	3 129	3051	2 882	2 861		Nahrungs-und Futtermittel
728	634	621	611	544		Spirituosen, Getränke, Tabak
167	170	159	132	121		Textilien
1 333	1 218	1 180	1 094	1 030		Bekleidung, Bettwaren
1 191	1 152	1 139	1 023	968		Holz und Kork
18	17	34	40	38		Kinderwagen, Spielwaren
1 012	940	883	663	650		Papier
695	696	705	667	630		Graphische Gewerbe
97	101	122	84	102		Leder (ohne Schuhe)
169	172	263	205	207		Kautschuk, Kunststoff
1 105	1 081	1 035	989	986		Chemie
1 038	982	922	790	750		Steine und Erden
1 874	1 707	1 805	1 534	1 483		Metalle
4 116	3 986	4 048	3 487	3 217		Maschinen, Fahrzeuge
619	676	754	607	493		Uhren, Bijouterie, Prägeanstalten
17 205	16 661	16 721	14 808	14 080		Total

¹Ces chiffres ne comprennent pas les exploitations non-industrielles soumises à la loi sur le travail - In den Zahlen sind die nicht-industriellen Betriebe, die dem Arbeitsgesetz unterstellt sind, nicht inbegriffen

Personnes occupées dans les exploitations industrielles soumises à la loi fédérale sur le travail, par district, depuis 1967

Beschäftigte in dem Arbeitsgesetz unterstellten industriellen Betrieben nach Bezirken seit 1967

Année Jahr	District - Bezirk								Total
	Fribourg- Ville Stadt Freiburg	Sarine- Campagne Saaneland	Singine Sense	Gruyère Greyerz	Lac See	Glâne Glane	Broye	Veveyse Vivisbach	
1967	5 214	1 669	1 348	3 194	2 251	436	1 295	285	15 692
1968	5 146	1 745	1 436	2 960	2 315	445	1 254	301	15 602
1969	5 206	1 833	1 597	2 977	2 524	482	1 294	310	16 223
1970	5 377	2 116	1 827	3 097	2 503	579	1 537	336	17 372
1971	5 351	2 144	1 909	3 015	2 466	613	1 682	392	17 572
1972	5 131	2 303	1 778	2 907	2 457	631	1 646	352	17 205
1973	4 819	2 150	1 743	2 858	2 400	651	1 736	304	16 661
1974	4 693	2 297	1 839	2 733	2 521	649	1 705	284	16 721
1975	3 969	2 204	1 632	2 431	2 272	591	1 446	263	14 808
1976	3 681	2 177	1 471	2 308	2 100	702	1 367	274	14 080

Exploitations industrielles soumises à la loi fédérale sur le travail, selon différentes classes de grandeur, depuis 1969

Industrielle Betriebe, die dem Arbeitsgesetz unterstellt sind, nach verschiedenen Grössenordnungen, seit 1969

Année Jahr	Exploitations occupant ... personnes - Betriebe mit ... Beschäftigten						200-499	500 et plus und mehr	Total
	-9	10-19	20-49	50-99	100-199				
1969	19	62	76	35	26	13	3	234	
1970	16	65	80	38	26	14	4	243	
1971	*	*	*	*	*	*	*	250	
1972	17	69	82	41	27	13	4	253	
1973	21	57	77	43	25	12	5	240	
1974	29	53	73	44	29	12	4	244	
1975	32	57	72	41	24	12	2	240	
1976	30	56	77	39	20	12	2	236	

Etablissements publics et commerce de boissons depuis 1960

Öffentliche Gaststätten und Getränkehandel seit 1960

Année jahr	Hôtels, auberges Hotels, Gaststätten	Cafés-restaurants	Tea-rooms	Pensions Pensionen	Dancings Tanzlokale	Total
1960	286	190	73	46	.	595
1961	289	190	74	38	.	591
1962	293	193	76	38	.	600
1963	295	193	87	38	.	613
1964	297	193	92	39	.	621
1965	297	195	95	39	.	626
1966	287	204	81	34	.	606
1967	289	205	90	34	.	618
1968	291	296	92	33	.	622
1969	293	206	94	28	.	621
1970	294	207	94	28	.	623
1971	294	208	94	28	.	624
1972	296	208	94	27	.	625
1973	296	211	95	22	.	624
1974	294	220	93	22	.	629
1975	295	220	93	19	.	627
1976	295	230 ¹	94	19	14	652

Dont avec alcool - davon mit Alkohol

Année Jahr	Hôtels, auberges Hotels, Gaststätten	Cafés-restaurants	Tea-rooms	Pensions Pensionen	Dancings Tanzlokale	Total
1960	285	188	41	30	.	544
1961	288	188	42	14	.	532
1962	292	191	44	14	.	541
1963	294	191	48	14	.	547
1964	296	191	50	14	.	551
1965	296	191	53	14	.	554
1966	285	200	47	15	.	547
1967	287	201	52	15	.	555
1968	289	201	54	14	.	558
1969	291	201	58	9	.	559
1970	292	202	59	9	.	562
1971	292	203	59	9	.	563
1972	294	203	60	9	.	566
1973	293	205	60	6	.	564
1974	291	213	58	5	.	567
1975	292	213	58	3	.	566
1976	292	221 ¹	55	3	14	585

¹ Restaurants de grands magasins y compris - Restaurants der Warenhäuser inbegriffen

Construction et logement
Bautätigkeit und Wohnungen

Activité dans l'industrie du bâtiment depuis 1965

Bautätigkeit seit 1965

Année Jahr	Communes Gemeinden	Cantons Kantone	Confédération Bund	Chemins de fer privé Privatbahnen	Particuliers Private	Total
En 1000 francs - In 1000 Franken						
1965	53 181	28 579	8 496	368	192 652	283 276
1966	63 285	46 999	9 193	667	153 277	273 421
1967	67 718	41 125	8 706	185	145 579	263 313
1968	56 469	53 729	14 984	968	178 434	304 584
1969	56 032	64 759	33 630	430	193 237	348 088
1970	57 480	78 734	40 458	328	194 991	371 991
1971	82 970	101 770	44 520	518	211 470	441 248
1972	121 916	115 686	48 962	645	305 927	593 136
1973	116 995	82 148	50 481	656	349 542	599 822
1974	108 711	66 593	45 172	5 418	369 834	595 728
1975	118 724	78 992	36 979	3 700	303 145	541 540
1976	*	*	*	*	*	541 000

Activité dans l'industrie du bâtiment par catégorie de travaux depuis 1965

Gesamtbautätigkeit nach Bauarten seit 1965

Année Jahr	Publics (y compris l'entretien) Öffentliche (Unterhalt inbegriffen)			Total	Privés (sans l'entretien) Private (ohne Unterhalt)		Total	Total général Gesamt- total
	Routes Strassen	Autres travaux du génie civil Übriger Tiefbau	Bâtiments Hochbau		Logements Wohnungsbau	Autres travaux Übrige Bauten		
En 1 000 francs - In 1 000 Franken								
1965	40 907	26 738	22 611	90 256	106 083	86 937	193 020	283 276
1966	52 312	34 747	32 418	119 477	92 700	61 244	153 944	273 421
1967	45 662	32 229	39 658	117 549	85 784	59 980	145 764	263 313
1968	47 417	27 764	50 001	125 182	102 290	77 112	179 402	304 584
1969	61 455	33 704	59 262	154 421	115 297	78 370	193 667	348 088
1970	63 934	43 024	69 714	176 672	133 372	61 947	195 319	371 991
1971	78 879	49 822	100 559	229 260	139 941	72 047	211 988	441 248
1972	89 902	57 182	139 480	286 564	202 974	103 598	306 572	593 136
1973	75 434	50 778	123 412	249 624	239 624	110 574	350 198	599 822
1974	69 040	38 157	113 279	220 476	243 954	131 298	375 252	595 728
1975	84 267	67 828	82 600	234 695	190 592	116 253	306 845	541 540
1976	*	*	*	259 300	176 000	105 700	281 700	541 000

Coût des autorisations de construire par destination et par district depuis 1971
 Kostenbetrag der bewilligten Bauten nach Bestimmung und Bezirken seit 1971

District - Bezirk 1971 1972 1973 1974 1975 1976
 En francs - In Franken

Maison à un logement - Einfamilienhaus

Frg V.	1 208 000	1 501 100	1 295 170	1 885 830	391 000	1 560 000
Sarine C.	18 919 215	33 398 752	35 202 901	34 736 669	26 427 240	23 366 000
Singine	15 380 240	24 591 085	26 914 025	21 147 361	8 432 460	12 492 200
Gruyère	7 509 518	10 893 320	12 564 467	12 399 920	12 766 750	11 560 530
Lac	7 440 745	9 171 180	11 377 016	15 052 269	9 745 640	11 557 373
Glâne	2 492 300	4 473 000	5 620 472	5 389 200	4 841 600	6 321 650
Broye	6 362 400	10 185 600	15 126 747	9 715 550	6 048 000	7 843 500
Veveyse	2 693 040	3 004 750	4 841 380	6 634 330	3 981 300	3 418 234
Canton	62 005 458	97 218 787	112 942 178	106 961 129	72 633 990	78 119 487

Maison à plusieurs logements - Mehrfamilienhaus

Frg V.	29 943 500	41 597 444	93 756 170	2 273 750	50 790 000	14 787 300
Sarine C.	19 562 550	23 764 614	25 943 380	42 358 108	24 955 174	19 905 900
Singine	12 556 190	22 002 745	11 923 268	18 083 620	18 760 845	12 651 830
Gruyère	14 480 150	17 555 900	17 134 683	12 147 653	16 809 110	14 944 825
Lac	8 880 800	4 813 800	16 421 592	9 326 520	9 379 000	12 311 080
Glâne	7 423 000	9 543 900	3 976 500	4 066 842	6 219 750	2 651 500
Broye	12 741 600	7 118 500	10 467 600	5 161 736	5 563 100	5 471 000
Veveyse	4 511 250	11 489 740	7 639 256	5 162 450	4 165 250	3 588 000
Canton	110 099 040	137 886 643	187 262 449	98 580 679	136 642 229	86 311 435

Résidence secondaire - Ferienhaus

Frg V.	—	—	—	—	—	—
Sarine C.	661 400	242 400	577 800	200 000	424 000	515 000
Singine	3 544 800	2 306 300	2 942 595	1 252 000	2 197 000	3 256 508
Gruyère	3 775 450	5 374 500	7 720 420	4 943 980	4 441 860	4 153 450
Lac	374 040	1 080 000	186 000	110 000	212 000	—
Glâne	166 000	312 000	1 034 840	203 900	91 400	209 000
Broye	3 247 400	1 898 870	3 594 170	2 334 648	2 209 800	2 491 000
Veveyse	1 471 500	1 436 000	2 064 860	2 212 700	1 134 200	1 390 250
Canton	13 240 590	12 650 070	18 120 685	11 257 228	10 710 260	12 015 208

Exploitation rurale - Landwirtschaftliche Betriebe

Frg V.	—	—	150 000	10 000	—	—
Sarine C.	1 228 160	4 094 470	3 823 245	3 681 000	4 512 015	3 330 892
Singine	2 553 500	2 442 200	5 528 203	5 352 860	3 502 088	3 030 000
Gruyère	1 653 750	2 322 650	2 129 099	3 859 874	4 011 153	4 006 150
Lac	2 743 000	1 147 900	3 257 833	2 777 500	3 220 600	2 987 885
Glâne	1 267 100	2 077 800	4 475 136	3 312 075	4 751 150	4 358 561
Broye	2 022 000	953 400	8 818 194	2 850 700	4 357 200	2 625 500
Veveyse	850 400	625 200	2 201 300	1 201 290	2 054 000	1 507 950
Canton	12 317 910	13 663 620	30 383 010	23 045 299	26 408 206	21 846 938

Coût des autorisations de construire par destination et par district depuis 1971

Kostenbetrag der bewilligten Bauten nach Bestimmung und Bezirken seit 1971

District - Bezirk 1971 1972 1973 1974 1975 1976

En francs - In Franken

Bâtiment industriel - Gewerbliche Bauten

Frg V.	3 469 500	5 946 376	3 763 000	4 71 400	84 000	482 300
Sarine C.	38 076 300	5 186 000	4 455 503	12 944 040	680 000	1 118 000
Singine	8 137 000	4 050 000	2 866 500	3 397 200	1 263 000	7 628 000
Gruyère	4 586 500	4 111 000	9 938 500	6 828 200	667 000	1 013 000
Lac	2 925 000	2 991 000	1 372 000	13 934 100	3 933 590	2 798 700
Glâne	757 500	2 430 000	195 000	11 185 000	667 000	1 150 000
Broye	3 755 000	1 986 275	2 415 900	881 410	1 703 800	653 000
Veveyse	317 000	512 200	927 000	1 643 800	212 500	500 000
Canton	60 023 800	27 212 851	25 933 403	51 285 150	9 210 890	15 343 000

Bâtiment commercial - Geschäftsbauten

Frg V.	4 255 000	9 802 000	31 425 330	25 353 535	18 812 000	2 914 000
Sarine C.	2 643 000	3 414 000	47 748 500	3 190 770	9 039 800	5 788 500
Singine	5 319 500	2 821 248	7 278 380	14 024 762	4 528 900	3 877 800
Gruyère	3 129 000	8 330 000	6 624 050	2 315 500	4 173 000	11 938 000
Lac	6 818 500	1 716 000	5 627 860	2 711 000	3 509 000	3 576 600
Glâne	970 400	692 000	2 436 300	2 101 000	706 000	1 369 800
Broye	631 500	946 000	2 498 500	1 582 400	2 965 000	595 500
Veveyse	647 000	700 000	1 186 800	349 400	1 774 100	62 000
Canton	24 413 900	28 421 248	104 825 720	51 628 367	45 507 800	30 122 200

Bâtiment administratif - Verwaltungsgebäude

Frg V.	—	475 000	2 108 000	—	9 400 000	1 360 000
Sarine C.	4 115 000	3 500 000	8 490 000	7 880 000	2 000 000	1 100 000
Singine	—	—	423 500	550 000	—	—
Gruyère	—	40 000	—	350 000	—	910 000
Lac	160 000	375 000	—	1 610 000	250 000	—
Glâne	—	—	—	—	—	85 000
Broye	—	600 000	128 500	—	—	750 000
Veveyse	30 000	—	—	—	—	—
Canton	4 305 000	4 990 000	11 150 000	10 390 000	11 650 000	4 205 000

Équipement scolaire, culturel et religieux, social et d'intérêt général

Ausrüstung des Schul-, Kultur-, Religion- und Sozialwesens

Frg V.	32 071 220	16 075 000	50 719 764	13 471 300	22 320 500	26 713 000
Sarine C.	9 564 700	9 202 265	6 311 570	2 485 530	18 181 766	6 868 000
Singine	3 031 211	9 780 900	2 971 098	1 366 000	680 000	865 000
Gruyère	19 416 200	18 365 000	25 476 050	1 492 300	4 702 800	598 000
Lac	10 116 000	4 550 000	3 997 600	1 562 000	2 200 100	1 770 000
Glâne	2 930 000	12 030 000	517 050	4 277 000	100 000	55 000
Broye	6 120 000	2 294 600	10 125 064	—	1 000 000	2 033 000
Veveyse	720 000	9 886 409	40 000	2 452 000	—	6 595 000
Canton	83 969 331	82 184 174	100 158 196	27 106 130	49 185 166	45 497 000

Coût des autorisations de construire par destination et par district depuis 1971

Kostenbetrag der bewilligten Bauten nach Bestimmung und Bezirken seit 1971

District - Bezirk 1971 1972 1973 1974 1975 1976

En francs - In Franken

Ouvrage de génie civil - Tiefbau

Frg V.	1 330 740	1 051 288	1 777 629	344 628	789 735	100 000
Sarine C.	6 349 695	5 383 594	2 265 376	6 711 499	26 988 844	6 760 102
Singine	9 671 044	9 689 593	7 193 9 9	4 154 685	10 141 772	14 201 454
Gruyère	9 226 951	10 327 165	2 545 968	4 385 470	4 741 393	2 163 781
Lac	1 238 447	3 646 929	1 610 974	2 357 730	5 748 476	988 130
Glâne	1 897 960	2 571 151	1 392 847	2 617 133	4 525 546	7 471 272
Broye	2 201 819	3 990 753	1 439 688	1 993 933	24 593 266	1 928 288
Veveyse	4 205 033	1 133 185	341 496	794 599	2 650 746	1 180 386
Canton	36 121 689	37 793 658	18 567 674	23 359 677	80 179 778	34 793 413

Station-serv., réservoir, équip. sportif, militaire, autre

Militär-, Sportanlagen, Tankstellen, Futtersilo, Behälter und übriges

Frg V.	6 898 600	10 290 500	7 604 392	5 194 800	3 206 750	4 415 615
Sarine C.	12 066 700	12 224 550	14 493 267	7 733 590	5 768 911	39 578 850
Singine	6 284 000	13 847 060	10 378 220	5 073 589	6 056 750	2 030 429
Gruyère	5 874 067	6 991 954	7 539 350	3 415 380	3 192 440	3 578 237
Lac	20 970 800	7 055 800	11 393 764	6 370 380	4 171 350	6 489 100
Glâne	1 581 050	3 350 500	3 184 600	1 849 768	4 936 300	3 330 100
Broye	4 396 700	3 313 480	3 726 775	4 832 500	1 969 480	2 223 600
Veveyse	1 816 460	1 226 000	1 315 000	947 650	748 500	1 755 000
Canton	59 888 377	58 299 844	59 635 368	35 417 657	30 050 481	63 400 931

Garages - Garagen

Frg V.	4 837 970	2 040 050	11 910 240	1 749 600	4 293 300	1 139 000
Sarine C.	2 650 900	2 979 190	989 880	1 918 550	1 199 900	894 160
Singine	389 800	354 830	1 576 570	464 800	490 230	321 700
Gruyère	478 930	499 880	795 350	959 950	3 031 055	407 930
Lac	388 880	1 718 180	1 064 160	296 000	681 569	447 125
Glâne	712 200	434 950	359 400	121 200	179 000	165 500
Broye	195 800	452 600	227 350	434 876	201 500	153 400
Veveyse	275 000	163 000	300 320	310 100	149 400	47 000
Canton	9 929 480	8 642 680	17 223 270	6 255 076	10 225 954	3 575 815

Total

Frg V.	84 014 530	88 876 758	204 509 695	50 754 843	110 087 285	53 471 215
Sarine C.	113 837 620	103 389 835	150 301 422	123 839 756	120 177 650	109 225 404
Singine	66 867 285	91 885 961	79 996 055	74 866 877	56 053 045	60 354 921
Gruyère	70 130 516	84 713 369	92 467 937	53 098 227	58 536 561	55 273 903
Lac	62 056 212	38 265 789	56 308 799	56 107 499	43 051 325	42 925 993
Glâne	20 197 510	37 915 301	23 192 145	35 123 118	27 017 746	27 167 383
Broye	41 674 219	33 740 078	58 568 488	29 787 753	50 611 146	26 767 788
Veveyse	17 536 683	30 176 484	20 857 412	21 708 319	16 869 996	20 043 820
Canton	476 314 575	508 963 575	686 201 953	445 286 392	482 404 754	395 230 427

Autorisations des nouvelles constructions d'après la destination depuis 1967

Bewilligte Bauten nach Bestimmung seit 1967

Année	Nombre d'autorisations de construire	Volume en m ³ SIA	Coût de constructions	Nombre d'appartements	Nombre de pièces	Nombre de garages
Jahr	Bewilligte Bauten	Volumen in SIA m ³	Kostenbetrag der Bauten	Anzahl der Wohnungen	Anzahl der Zimmer	Anzahl der Garagen
Maison à un logement – Einfamilienhaus						
1967	296	223 625	36 059 420	296	1 350	318
1968	308	252 575	39 646 250	308	1 396	376
1969	307	252 233	40 038 920	311	1 430	384
1970	308	253 147	45 466 900	306	1 416	416
1971	343	289 749	55 204 368	340	1 604	434
1972	476	410 008	87 635 287	476	2 246	615
1973	488	413 412	102 522 388	488	2 309	659
1974	400	338 373	93 273 264	400	1 907	507
1975	253	217 825	58 693 140	253	1 210	328
1976	287	238 647	61 677 803	287	1 362	373
Maison à plusieurs logements – Mehrfamilienhaus						
1967	116	387 659	62 682 569	1 087	3 586	266
1968	115	365 433	59 145 050	1 117	3 487	425
1969	117	328 839	55 058 359	952	3 104	466
1970	130	511 720	85 325 360	1 446	4 316	825
1971	149	526 457	102 569 240	1 448	4 900	539
1972	172	583 730	126 040 943	1 722	5 244	607
1973	151	680 190	172 263 359	1 728	5 604	640
1974	135	323 893	86 908 429	745	2 611	415
1975	109	446 312	120 005 860	974	3 126	276
1976	98	266 076	69 012 660	524	1 886	341
Résidence secondaire – Ferienhaus						
1967	126	37 326	5 410 170	137	406	54
1968	120	50 351	7 590 260	165	483	50
1969	152	62 008	9 587 528	160	534	81
1970	151	59 426	10 640 650	172	563	81
1971	166	66 409	12 413 940	184	622	101
1972	136	52 104	11 477 670	151	502	75
1973	159	63 634	16 831 535	174	586	71
1974	78	34 761	9 099 628	87	315	34
1975	75	34 663	9 304 600	93	325	48
1976	84	37 867	10 477 608	98	347	31
Exploitation rurale – Landwirtschaftliche Betriebe						
1967	25	67 588	4 559 250	6	28	3
1968	22	46 703	3 491 700	6	24	7
1969	22	45 409	4 487 000	5	22	9
1970	45	90 513	7 672 100	8	32	6
1971	40	62 194	4 033 300	5	19	6
1972	37	55 375	4 692 100	1	5	—
1973	58	118 377	12 148 766	9	42	18
1974	56	116 849	9 104 300	2	10	9
1975	38	135 463	9 541 208	4	13	8
1976	31	82 112	5 012 335	1	2	5

Autorisations des nouvelles constructions d'après la destination depuis 1967

Bewilligte Bauten nach Bestimmung seit 1967

Année	Nombre d'autorisations de construire	Volume en m ³ SIA	Goût de constructions	Nombre d'appartements	Nombre de pièces	Nombre de garages
Jahr	Bewilligte Bauten	Volumen in SIA m ³	Kostenbetrag der Bauten	Anzahl der Wohnungen	Anzahl der Zimmer	Anzahl der Garagen

Bâtiment industriel – Gewerbliche Bauten

1967	41	323 262	37 709 385	2	10	17
1968	36	179 902	22 040 360	9	27	8
1969	16	87 057	6 954 000	—	—	2
1970	12	39 415	4 037 320	2	8	22
1971	23	302 034	34 336 400	4	14	14
1972	26	128 333	15 187 000	4	16	11
1973	13	86 073	11 771 353	3	11	2
1974	13	329 854	33 027 140	3	11	2
1975	7	66 397	7 413 000	1	4	8
1976	10	74 715	12 687 200	—	—	—

Bâtiment commercial – Geschäftsbauten

1967	43	155 983	25 048 541	63	204	82
1968	33	169 538	23 907 665	39	135	36
1969	29	170 871	23 637 400	24	98	135
1970	31	207 209	38 423 555	33	419	247
1971	24	97 350	13 958 000	72	258	58
1972	17	102 507	19 863 648	52	179	25
1973	36	485 699	83 204 938	63	238	226
1974	24	161 691	40 075 662	62	202	169
1975	19	138 239	15 866 300	32	101	21
1976	20	89 949	17 068 000	26	96	46

Bâtiment administratif – Verwaltungsgebäude

1967	1	8 900	1 673 000	—	—	—
1968	2	96 480	23 953 000	2	9	20
1969	1	1 800	315 000	—	—	1
1970	3	24 516	6 803 500	—	—	6
1971	4	19 336	4 275 000	—	—	6
1972	3	18 300	4 275 000	2	8	—
1973	6	40 221	10 780 000	1	4	1
1974	3	34 268	9 490 000	—	—	10
1975	2	8 531	2 000 000	—	—	—
1976	3	11 568	2 620 000	2	6	2

Équipement scolaire, culturel et religieux, social, d'intérêt général – Ausrüstung des Schul-, Kultur-, Religions- und Sozialwesens

1967	17	101 911	16 607 170	1	4	3
1968	16	107 784	16 993 500	2	8	19
1969	28	71 519	11 335 595	25	49	5
1970	21	118 892	28 422 600	1	4	2
1971	46	284 360	70 620 320	10	29	11
1972	35	259 534	70 316 874	6	25	10
1973	41	222 836	68 540 260	16	31	31
1974	21	62 457	21 332 530	1	4	44
1975	22	136 801	37 318 766	99	135	16
1976	23	55 653	16 190 000	3	6	7

Autorisations des nouvelles constructions d'après la destination depuis 1967

Bewilligte Bauten nach Bestimmung seit 1967

Année	Nombre d'autorisations de construire Bewilligte Bauten	Volume en m ³ SIA Volumen in SIA m ³	Coût de constructions Kostenbetrag der Bauten	Nombre d'appartements Anzahl der Wohnungen	Nombre de pièces Anzahl der Zimmer	Nombre de garages Anzahl der Garagen
-------	--	---	--	---	---------------------------------------	---

Ouvrage de génie civil – Tiefbau

1967	7	48	91 1692	—	—	—
1968	11	195	15 447 650	—	—	—
1969	41	25 000	11 139 874	—	—	—
1970	18	—	5 098 878	—	—	—
1971	20	99	3 373 307	—	—	—
1972	27	300	11 147 127	—	—	—
1973	28	—	6 914 903	—	—	—
1974	32	—	8 703 339	—	—	—
1975	85	—	60 552 911	—	—	—
1976	54	790	18 033 006	—	—	—

Station-service, réservoir, équipement sportif, militaire, autres - Militär-, Sportanlagen, Tankstellen, Futtersilo, Behälter und übriges

1967	335	231 882	14 478 406	3	4	41
1968	242	152 447	13 962 540	7	30	44
1969	147	130 053	9 251 222	—	—	181
1970	124	83 082	8 839 421	2	7	41
1971	119	371 514	29 528 130	4	16	20
1972	144	151 443	17 563 950	—	—	14
1973	176	230 034	22 794 968	11	22	31
1974	186	227 033	15 969 767	3	9	31
1975	251	233 825	18 297 501	—	—	23
1976	227	570 756	54 870 746	1	4	9

Garages – Garagen

1967	306	52 973	5 054 266	1	3	716
1968	311	35 464	3 147 521	—	—	548
1969	206	46 091	3 439 555	—	—	374
1970	206	52 322	4 204 441	—	—	671
1971	232	93 185	9 893 480	—	—	1 042
1972	177	64 781	8 371 130	—	—	429
1973	246	135 313	16 815 270	—	—	1 963
1974	174	59 539	6 084 576	—	—	774
1975	154	59 184	8 064 954	—	—	741
1976	132	29 449	3 447 815	—	—	445

Total des constructions nouvelles – Total der neuerstellten Bauten

1967	1 313	1 591 157	210 193 869	1 596	5 595	1 500
1968	1 216	1 456 872	229 325 496	1 655	5 599	1 533
1969	1 066	1 220 880	175 244 453	1 477	5 237	1 638
1970	1 049	1 440 242	244 934 725	2 070	6 765	2 317
1971	1 166	2 112 687	340 205 485	2 067	7 462	2 231
1972	1 250	1 826 415	376 570 729	2 414	8 225	1 786
1973	1 402	2 475 789	524 587 740	2 493	8 847	3 642
1974	1 122	1 688 718	333 068 635	1 303	5 069	1 995
1975	1 015	1 477 240	347 058 240	1 456	4 914	1 469
1976	969	1 457 582	271 097 173	942	3 709	1 259

Autorisations de construire délivrées d'après le genre depuis 1967

Bewilligte Bauten nach Bauart seit 1967

Année	Nombre d'autorisations de construire	Volume en m ³ SIA	Coût de constructions	Nombre d'appartements	Nombre de pièces	Nombre de garages
Jahr	Bewilligte Bauten	Volumen in SIA m ³	Kostenbetrag der Bauten	Anzahl der Wohnungen	Anzahl der Zimmer	Anzahl der Garagen

Total des constructions nouvelles – Total der neuerstellten Bauten

1967	1 313	1 591 157	210 193 869	1 596	5 595	1 500
1968	1 216	1 456 872	229 325 496	1 655	5 599	1 533
1969	1 066	1 220 880	175 244 453	1 477	5 237	1 638
1970	1 049	1 440 242	244 934 725	2 070	6 765	2 317
1971	1 166	2 112 687	340 205 485	2 067	7 462	2 231
1972	1 250	1 826 415	376 570 729	2 414	8 225	1 786
1973	1 402	2 475 789	524 587 740	2 493	8 847	3 642
1974	1 122	1 688 718	333 068 635	1 303	5 069	1 995
1975	1 015	1 477 240	347 058 240	1 456	4 914	1 469
1976	969	1 457 582	271 097 173	942	3 709	1 259

Reconstruction – Wiedererstellte Bauten

1967	31	52 989	9 104 523	39	95	6
1968	14	19 997	7 813 826	3	13	—
1969	13	28 455	7 922 340	12	42	3
1970	19	26 893	5 656 273	35	115	2
1971	22	31 750	16 500 088	12	42	6
1972	17	13 595	9 944 156	28	84	2
1973	22	45 561	7 940 675	22	72	15
1974	26	34 684	7 661 651	24	76	22
1975	29	63 022	14 371 054	28	96	55
1976	16	15 965	4 387 770	11	37	7

Agrandissement et surélévation – Vergrößerungen und Erhöhungen

1967	542	399 842	48 588 631	104	257	82
1968	494	414 690	50 620 297	74	166	120
1969	452	356 707	35 092 390	95	231	131
1970	553	542 359	79 141 135	106	288	150
1971	475	472 323	60 533 490	89	278	141
1972	381	343 094	45 328 221	73	222	119
1973	430	434 292	81 015 034	46	134	178
1974	387	292 346	43 544 880	32	102	130
1975	360	266 755	48 553 589	36	118	128
1976	363	258 837	51 707 070	46	156	127

Réparation et transformation extérieure – Aussere Reparaturen und Umbauten

1967	53	307	981 650	—	—	2
1968	57	1 382	1 232 000	—	—	1
1969	69	55	885 400	—	—	3
1970	47	520	1 102 450	—	—	1
1971	53	—	692 100	—	—	1
1972	52	162	3 435 900	—	—	1
1973	70	—	1 943 570	—	—	—
1974	50	—	755 400	—	—	—
1975	59	8 000	973 400	—	—	—
1976	51	140	841 200	—	—	—

Autorisations de construire délivrées d'après le genre depuis 1967

Bewilligte Bauten nach Bauart seit 1967

Année	Nombre d'autorisations de construire	Volume en m ³ SIA	Coût de constructions	Nombre d'appartements	Nombre de pièces	Nombre de garages
Jahr	Bewilligte Bauten	Volumen in SIA m ³	Kostenbetrag der Bauten	Anzahl der Wohnungen	Anzahl der Zimmer	Anzahl der Garagen
Réparation et transformation intérieure – Innere Reparaturen und Innenumbauten						
1967	1 035	1 674	25 888 100	9	9	18
1968	1 068	980	31 854 837	5	17	16
1969	1 088	1 119	29 591 200	—	—	29
1970	1 359	313	39 005 900	11	24	18
1971	1 099	—	37 928 871	19	42	30
1972	1 216	325	49 693 000	78	179	52
1973	1 523	717	60 535 584	78	148	74
1974	790	—	34 385 199	27	80	59
1975	655	—	22 996 848	44	111	32
1976	635	—	19 691 977	33	99	38
Rénovation – Renovationen						
1967	11	—	1 023 899	—	—	—
1968	37	—	6 431 440	—	—	—
1969	25	—	9 443 144	—	—	—
1970	97	—	20 053 612	—	—	—
1971	112	—	19 657 510	—	—	—
1972	97	2 246	23 756 080	6	18	3
1973	70	—	9 675 865	—	—	—
1974	132	—	25 187 071	20	34	25
1975	256	1 973	47 962 623	43	128	47
1976	259	—	47 111 387	94	219	67
Autre – Übrige						
1967	15	—	394 000	—	—	—
1968	24	—	621 871	—	—	—
1969	21	—	710 873	—	—	—
1970	16	—	487 513	—	—	—
1971	17	185	797 031	—	—	—
1972	11	—	235 489	—	—	—
1973	17	—	503 485	—	—	—
1974	21	94	683 556	—	—	—
1975	18	—	489 000	—	—	—
1976	20	40	393 850	—	—	—
Total						
1967	3 000	2 045 969	296 174 672	1 748	5 956	1 608
1968	2 910	1 893 921	327 899 767	1 737	5 795	1 670
1969	2 734	1 607 216	258 889 800	1 584	5 510	1 804
1970	3 140	2 010 327	390 381 608	2 222	7 192	2 488
1971	2 944	2 616 945	476 314 575	2 187	7 824	2 409
1972	3 024	2 185 837	508 963 575	2 599	8 728	1 963
1973	3 534	2 956 359	686 201 953	2 639	9 201	3 909
1974	2 528	2 015 842	445 286 392	1 406	5 361	2 231
1975	2 392	1 816 990	482 404 754	1 607	5 367	1 731
1976	2 313	1 732 564	395 230 427	1 126	4 220	1 498

Logements dans le canton en 1960 et 1970

Wohnungen im Kanton, 1960 und 1970

	1960	1970	Accroissement en % Zu- bzw. Ab- nahme in %	
Type de logements				Wohnungsart
Nombre de logements occupés dont dans des maisons à 1 logement	37 985 7 108	50 141 7 492	32,0 5,4	Anzahl der besetzten Wohnungen wovon in Einfamilienhäusern
Habitants dans des logements occupés				Bewohner in besetzten Wohnungen
Habitants vivant en logement	147 848	169 757	14,8	Personen, die in Wohnungen leben
Habitants ne vivant pas en logement	11 346	10 552	- 7,0	Personen, die nicht in Wohnungen leben
Habitants par logement occupé	3,9	3,4	-12,8	Bewohner pro besetzte Wohnung
Degré d'occupation				Wohndichte
Logements à occupants par pièce				Wohnungen mit Bewohnern pro Wohnraum
0,50 et moins	6 502	10 481	61,2	0,50 und weniger
0,51 à 1,00	17 328	25 971	49,9	0,51 bis 1,00
1,01 à 2,00	12 592	12 971	3,0	1,01 bis 2,00
2,01 ou plus	1 563	718	-54,1	2,01 und mehr
Occupants par pièce habitable	1,01	0,90	-10,9	Bewohner pro Wohnraum
Statut de propriété des logements				Eigentumsverhältnis
Logements appartenant à un ou plusieurs particuliers	31 072	36 362	17,0	Wohnungen im Eigentum von einer oder mehreren Einzelpersonen
une société ou une coopérative	4 936	11 975	142,6	Gesellschaften und Genossenschaften
des communes, des cantons, à la Confédération	1 987	1 804	- 8,8	Gemeinden, Kantone, Bund
Statut d'occupation des logements				Besitzverhältnis
par le propriétaire de la maison ou par le propriétaire de l'étage	17 064	18 896	10,7	Eigentümerwohnungen oder Stockwerkeigentümerwohnungen
par le locataire ou coopérateur	18 759	29 388	56,7	Mieter- und Genossenschaftler- wohnungen
logements de service ou gratuits	2 162	1 857	-14,1	Dienst- und Freiwohnungen

Logements dans le canton en 1960 et 1970

Wohnungen im Kanton, 1960 und 1970

	1960	1970	Accroissement en % Zu- bzw. Ab- nahme in %	
Confort				Ausstattung
Logements avec bain ou douche en propre ou en commun	16 195	36 193	123,5	Wohnungen mit eigenem oder gemeinschaftl. Bad oder Dusche
Logements sans bain ou douche	21 790	13 948	-36,0	Wohnungen ohne Bad oder Dusche
Cuisinière				Kochherd
Logements ayant leur propre cuisine ou cuisinette avec				Wohnungen mit eigener Küche oder Kochnische mit
cuisinière à bois ou charbon	7 364	2 784	-62,2	Holz- oder Kohlenherd
cuisinière à gaz	4 426	3 787	-14,4	Gasherd
cuisinière électrique	25 701	42 990	67,3	elektrischem Herd
Chauffage				Heizung
Logements disposant de chauffage central:				Wohnungen mit Etagen-, Zentral- oder Fernheizung
par étage, général, à distance	14 081	33 771	139,8	
Eau chaude				Warmwasser
Logements pourvus d'un boiler électrique	15 988	18 761	17,3	Wohnungen mit elektrischem Boiler
Logements pourvus d'un chauffe- eau à gaz	650	629	-3,2	Wohnungen mit Gasapparat
Logements pourvus d'un service central d'eau chaude	1 652	20 448	1137,8	Wohnungen mit zentraler Anlage
Logements sans eau chaude	19 112	9 492	-50,3	Wohnungen ohne Warmwasser
Grandeur des logements				Wohnungsgrösse
Logements de 1 pièce	1 276	2 740	114,7	Wohnungen mit 1 Zimmer
Logements de 2 pièces	6 581	7 049	7,1	Wohnungen mit 2 Zimmern
Logements de 3 pièces	12 536	16 889	34,7	Wohnungen mit 3 Zimmern
Logements de 4 pièces	8 363	11 922	42,6	Wohnungen mit 4 Zimmern
Logements de 5 pièces et plus	9 229	11 541	25,1	Wohnungen mit 5 Zimmern und mehr
Loyer				Mietpreis
Logements de locataire ou de coopérateur ayant leur propre cuisine ou cuisinette				Mieter- und Genossenschaftler- wohnungen mit Küche oder Kochnische
Loyer annuel de moins de Fr. 3 000.-	15 801	9 224	-41,6	zu Jahresmietpreisen weniger als Fr. 3000.-
de plus de Fr. 3 000.-	338	4 663	1279,6	mehr als Fr. 3000.-
Loyer annuel moyen	1 253	2 511	100,4	Durchschnittliche Jahres- mietpreise

Maisons de _____ étages en 1970

Wohngebäude mit _____ Geschossen, 1970

District Canton	1	2	3 à 4 3 bis 4	5 à 6 5 bis 6	7 à 9 7 bis 9	10 ou plus 10 und mehr	Total	Bezirk Kanton
Sarine	1 566	3 089	1 592	419	153	28	6 847	Saane
Fribourg-Ville	125	626	1 261	382	147	25	2 521	Freiburg-Stadt
Autres communes de l'agglomération ¹⁾	247	589	244	36	6	3	1 125	Uebrige Vororte der Stadt ¹⁾
Singine	1 212	3 220	427	13	3	3	4 878	Sense
Gruyère	1 092	3 565	724	75	9	1	5 466	Greyerz
Lac	1 068	2 458	466	10	2	–	4 004	See
Glâne	653	1 800	243	20	–	1	2 717	Glane
Broye	1 434	2 048	209	12	–	–	3 703	Broye
Veveyse	729	1 061	119	6	–	–	1 915	Vivisbach
Canton	7 754	17 241	3 780	555	167	33	29 530	Kanton

Logements pourvus de _____ en 1970

Wohnungen mit _____, 1970

District Canton	Logements en tout Gesamtzahl der Wohnungen	Réfrigérateur Kühlschrank		Machine à laver automatique Automatische Waschmasch.		Congélateur Tiefkühlung		Bezirk Kanton
		Total	% des logements % der Wohnungen	Total	% des logements % der Wohnungen	Total	% des logements % der Wohnungen	
Sarine	19 481	15 122	77,6	14 857	76,3	2 152	11,0	Saane
Fribourg-Ville	12 306	9 399	76,4	9 359	76,1	782	6,4	Freiburg-Stadt
Autres communes de l'agglomération ¹⁾	3 387	3 055	90,2	2 995	88,4	486	14,3	Uebrige Vororte der Stadt ¹⁾
Singine	6 948	5 077	73,1	4 929	70,9	1 348	19,4	Sense
Gruyère	8 285	6 009	72,5	5 475	66,1	1 185	14,3	Greyerz
Lac	5 599	4 367	78,0	4 099	73,2	923	16,5	See
Glâne	3 556	2 455	69,0	2 182	61,4	619	17,4	Glane
Broye	4 105	3 092	75,3	2 549	62,1	750	18,3	Broye
Veveyse	2 167	1 561	72,0	1 364	62,9	475	21,9	Vivisbach
Canton	50 141	37 683	75,2	35 455	70,7	7 452	14,9	Kanton

¹⁾ Givisiez, Granges-Paccot, Marly, Villars-sur-Glâne

Immeubles et logements par district en 1970

Gebäude und Wohnungen nach Bezirk, 1970

District - Bezirk	Type d'immeuble - Gebäudeart			Epoque de la construction Bauperiode			Logements en tout Besetzte Wohnungen im ganzen
	Maison à 1 logement Einfamilien- haus	Maison à plusieurs logements Mehrfamilien- haus	Autre bâtiment ¹ Sonstiges Gebäude ¹	Avant 1947 Vor 1947 erbaut	1947 à 1960 1947 bis 1960 erbaut	1960 à 1970 1960 bis 1970 erbaut	
Sarine - Saane	2 175	1 800	2 872	4 437	1 102	1 308	19 481
Singine - Sense	1 518	755	2 605	2 969	812	1 097	6 948
Gruyère - Greyerz	1 933	1 062	2 471	3 787	718	961	8 285
Lac - See	1 412	567	2 025	2 668	679	657	5 599
Glâne - Glâne	627	241	1 849	2 256	223	238	3 556
Broye	1 516	280	1 907	2 539	441	723	4 105
Veveyse - Vivisbach . . .	719	199	997	1 527	162	226	2 167
Canton - Kanton	9 900	4 904	14 726	20 183	4 137	5 210	50 141

¹ avec logements - mit Wohnungen

Construction d'abris privés depuis 1952

Private Schutzraumbauten seit 1952

Année Jahr	Nombre d'abris Anzahl Schutz- räume	Chiffres annuels Subventions cantonales (en fr.) Jährliche Angaben Kantons- beiträge (in Fr.)	Nombre de places protégées Anzahl Schutz- plätze	Nombre n° abris Anzahl Schutz- räume	Chiffres cumulés depuis 1952 Subventions cantonales (en fr.) Kumulierte Zahlen seit 1952 Kantons- beiträge (in Fr.)	Nombre de places protégées Anzahl Schutz- plätze
1952-53	16	—	303	16	—	303
1954	19	3 558	345	35	3 558	648
1955	31	8 671	651	66	12 229	1 299
1956	32	10 095	717	98	22 324	2 016
1957	41	23 487	1 350	139	45 811	3 366
1958	49	44 571	2 242	188	90 382	5 608
1959	35	14 271	848	223	104 653	6 456
1960	50	34 503	2 295	273	139 156	8 751
1961	74	32 240	1 615	347	171 396	10 366
1962	64	29 873	1 540	411	201 269	11 906
1963	84	92 792	4 604	495	294 061	16 510
1964	111	94 162	3 901	606	388 223	20 411
1965	93	117 078	4 308	699	505 301	24 719
1966	123	283 729	5 233	822	789 030	29 952
1967	154	459 479	7 028	976	1 248 509	36 980
1968	153	288 350	4 487	1 129	1 536 859	41 467
1969	123	306 577	4 439	1 252	1 843 436	45 906
1970	136	335 054	3 877	1 388	2 178 490	49 783
1971	160	384 038	5 193	1 548	2 562 528	54 976
1972	159	520 706	6 702	1 707	3 083 234	61 678
1973	227	578 923	6 310	1 934	3 662 157	67 988
1974	179	531 897	5 069	2 113	4 194 054	73 057
1975	288	943 878	9 582	2 401	5 137 932	82 639
1976	221	854 525	8 869	2 622	5 992 457	91 508

Logements terminés depuis 1971

Neuerstellte Wohnungen seit 1971

Districts - Bezirke	1971	1972	1973	1974	1975	1976
Sarine-Saane	904	728	664	621	790	215
Singine-Sense	175	317	449	157	101	226
Gruyère-Greyerz	246	160	287	189	194	104
Lac-See	219	160	155	139	57	40
Glâne-Glane	72	111	133	111	31	61
Broye	111	161	121	158	61	48
Veveyse-Vivisbach	130	60	118	80	93	88
Canton-Kanton	1 857	1 697	1 927	1 455	1 327	782

Logements vacants au 1er décembre, depuis 1974

Leerstehende Wohnungen vom 1. Dezember seit 1974

Districts Bezirke	Années Jahre	Logements vacants avec ... pièces Leerstehende Wohnungen mit ... Zimmern						Total	dont dans immeubles neufs ¹ davon in neuerstell- ten Gebäuden ¹
		1	2	3	4	5	6 +		
Sarine-Saane	1975	19	12	221	139	45	19	455	380
	1976	149	16	162	103	53	21	504	411
Singine-Sense	1975	3	6	20	31	7	1	68	40
	1976	3	6	41	29	11	1	91	24
Gruyère-Greyerz	1975	1	7	34	40	12	—	94	31
	1976	3	12	49	35	16	2	117	21
Lac-See	1975	—	7	31	13	6	2	59	9
	1976	2	9	33	11	4	2	61	2
Glâne-Glane	1975	1	5	15	9	2	—	32	11
	1976	1	3	10	13	5	—	32	7
Broye	1975	8	13	18	25	4	1	69	20
	1976	4	9	21	27	7	5	73	7
Veveyse-Vivisbach	1975	1	11	4	6	6	—	28	19
	1976	—	3	3	10	—	—	16	9
Canton-Kanton	1974	20	21	142	226	30	11	450	309
	1975	33	61	343	263	82	23	805	510
	1976	162	58	319	228	96	31	894	481

¹ Dans les immeubles neufs construits au cours des deux dernières années - In den letzten zwei Jahren neuerstellten Gebäuden

Energie

Consommation d'énergie électrique par catégorie d'utilisateurs, en 1000 kWh depuis 1971

Stromverbrauch nach Verwendungskategorien, in 1000 kWh seit 1971

Année Jahr	Total	Ménage et artisanat Haushalt und Gewerbe	Traction Elektrischer Antrieb	Industrie et établissements Industrie und Grossbetriebe	Electrochimie Elektrochemie	Chaudière Dampf- kessel
1971	627 102	349 370	13 263	200 924	62 595	950
1972	669 362	378 647	12 278	220 208	57 285	944
1973	719 032	400 754	12 709	244 388	58 855	2 326
1974	736 519	412 815	13 074	255 189	53 562	1 879
1975	747 950	436 672	12 851	251 312	46 365	750
1976	766 030	446 440	13 094	261 992	44 414	90
1971						
1er trimestre	165 956	94 953	3 903	51 407	15 324	369
2e trimestre	146 273	79 507	2 903	48 113	15 607	143
3e trimestre	145 971	78 556	3 071	48 588	15 610	146
4e trimestre	168 902	96 354	3 386	52 816	16 054	292
1972						
1. Quartal	173 715	100 208	3 509	55 432	14 409	157
2. Quartal	158 801	88 830	2 742	52 917	14 061	251
3. Quartal	155 122	85 034	2 881	52 737	14 341	129
4. Quartal	181 724	104 575	3 146	59 122	14 474	407
1973						
1er trimestre	191 249	109 910	3 606	62 727	14 596	410
2e trimestre	169 031	92 271	2 869	59 052	14 628	211
3e trimestre	163 371	87 985	2 829	57 665	14 539	353
4e trimestre	195 381	110 588	3 405	64 944	15 092	1 352
1974						
1. Quartal	193 812	110 408	3 565	64 013	14 573	1 253
2. Quartal	174 470	95 344	3 125	62 528	13 317	156
3. Quartal	168 467	90 607	3 069	62 004	12 643	144
4. Quartal	199 770	116 456	3 315	66 644	13 029	326
1975						
1er trimestre	197 927	118 252	3 487	63 002	12 883	303
2e trimestre	180 302	102 933	3 077	62 504	11 687	101
3e trimestre	170 391	95 901	3 014	60 769	10 707	—
4e trimestre	199 330	119 586	3 273	65 037	11 088	346
1976						
1. Quartal	207 127	127 796	3 607	64 811	10 860	53
2. Quartal	178 496	99 915	3 020	64 217	11 337	7
3. Quartal	171 822	94 923	3 017	63 466	10 386	30
4. Quartal	208 585	123 806	3 450	69 498	11 831	—

Remarque: comprend les réseaux EEF, des Services Industriels des villes de Bulle et Morat
Bemerkung: Enthält die Netze des FEW, der Elektrizitätswerke Bulle und Murten

Consommation de gaz par catégorie d'utilisateurs à Fribourg-Ville, en thermies, depuis 1963

Gasverbrauch nach Verwendungskategorien in Freiburg-Stadt, in Thermien, seit 1963

Année	Cuisson et eau chaude	Chauffage	Industrie et artisanat	Total
Jahr	Kochen und warmes Wasser	Heizung	Industrie und Gewerbe	
1963	.	.	.	6 901 442
1964	.	.	.	7 155 164
1965	.	.	.	6 921 137
1966	.	.	.	6 635 915
1967	.	.	.	6 776 958
1968	.	.	.	6 140 789
1969	.	.	.	6 386 690
1970	.	.	.	5 914 329
1971	4 460 661	300 118	1 138 033	5 898 812
1972	4 319 574	707 085	1 175 406	6 202 065
1973	4 293 590	1 228 590	1 205 164	6 727 344
1974	4 171 114	1 674 792	1 212 767	7 058 673
1975	3 446 505	1 564 262	1 107 078	6 117 845
1976	3 602 218	1 695 133	555 789	5 853 140

1th (thermie) = 1Mcal
1Mcal = 4,187MJ

Sources hydrauliques utilisées¹ depuis 1950

Ausgenützte Wasserkräfte¹ seit 1950

Année	Usines	Puissance maximum utilisable en kW	Jahr	Kraftwerke	Grösste mögliche Spitzenleistung kW
1950 ²	9	98 500	1965 ²	10	150 040
1951 ²	9	98 500	1966	10	150 040
1952 ²	9	99 040	1967	8	157 500
1953 ²	9	99 040	1968	8	151 600
1954 ²	9	99 040	1969	8	151 600
1955 ²	9	99 040	1970	8	221 500
1956 ²	9	99 040	1971	8	245 500
1957 ²	9	99 840	1972	8	250 600
1958 ²	9	99 840	1973	8	260 400
1959 ²	9	99 840	1974	8	260 300
1960 ²	9	99 840	1975	8	260 300
1961 ²	9	99 840	1976	8	260 300
1962 ²	9	99 840			
1963 ²	9	99 840			
1964 ²	10	147 840			

¹Usines d'une puissance maximum supérieure à 300 kW - Werke mit maximal über 300 kW verfügbarer Leistung. ²Y compris les usines avec transmission mécanique de la force (sans transformation en électricité), puissance totale 50 MW ou 50 000 kW - Werke mit rein mechanischer Kraftübertragung (ohne Umwandlung in Elektrizität), totale Kraft ungefähr 50 MW oder 50 000 kW.

**Tourisme
Fremdenverkehr**

Etablissements hôteliers depuis 1970

Hotelbetreiber seit 1970

Commune - Gemeinde	1970	1971	1972	1973	1974	1975	1976
Broc	5	5	5	5	5	5	5
Bulle	8	7	7	7	7	7	6
Charmey	7	8	8	8	8	8	8
Châtel-St. Denis	10	11	11	10	10	10	9
Düdingen	5	5	5	5	5	5	5
Estavayer-le-Lac	7	6	6	6	6	6	6
Fribourg	20	20	20	19	19	19	17
Gruyères	7	7	7	7	8	8	8
Kerzers	6	6	6	6	6	5	5
Plaffeien	5	5	5	5	5	5	5
La Roche	3	3	3	3	3	3	*
Murten	14	12	13	14	14	14	14
Romont	7	7	7	7	7	7	7
Schmitten	3	3	3	3	3	3	3
Vuadens	3	3	3	3	3	3	3
Vully-le-Bas	3	3	3	3	3	3	3
Autres - Uebrige	86	86	86	85	86	83	84
Canton - Kanton	199	197	198	196	198	194	188

Lits d'hôtes disponibles depuis 1970

Verfügbare Gastbetten seit 1970

Commune - Gemeinde	1970	1971	1972	1973	1974	1975	1976
Broc	44	43	46	45	42	50	42
Bulle	181	181	181	181	184	168	154
Charmey	115	121	106	125	124	118	120
Châtel-St. Denis	152	155	152	163	166	164	148
Düdingen	54	68	68	66	63	62	62
Estavayer-le-Lac	103	97	95	93	92	95	91
Fribourg	547	583	603	593	587	587	583
Gruyères	147	160	161	178	216	188	191
Kerzers	69	69	68	78	91	73	72
Plaffeien	73	68	68	69	69	70	71
La Roche	40	40	40	40	39	38	*
Murten	297	257	298	323	317	313	302
Romont	86	81	72	73	90	72	81
Schmitten	26	27	27	29	31	26	26
Vuadens	24	25	25	26	25	21	21
Vully-le-Bas	24	22	22	22	22	21	21
Autres - Uebrige	977	976	986	1 005	1 065	1 057	1 055
Canton - Kanton	2 959	2 973	3 018	3 109	3 223	3 123	3 040

Mouvement hôtelier par commune - arrivées depuis 1970

Fremdenverkehr nach Gemeinden - Ankünfte seit 1970

Commune - Gemeinde	1970	1971	1972	1973	1974	1975	1976
Total							
Broc	1 252	1 217	1 207	1 294	1 104	1 055	871
Bulle	10 014	9 794	9 685	9 653	8 481	8 861	7 454
Charmey	1 505	2 126	2 292	3 111	2 909	2 585	2 116
Châtel-St. Denis	3 371	3 854	4 150	3 571	3 713	3 038	2 982
Düdingen	2 025	1 947	1 795	1 534	1 427	1 105	1 039
Estavayer-le-Lac	3 042	3 241	3 268	2 936	2 887	2 771	2 830
Fribourg	36 275	38 007	40 960	42 560	40 218	36 974	36 986
Gruyères	6 324	7 259	9 050	8 931	9 662	10 321	10 605
Kerzers	2 291	2 218	1 862	1 699	1 348	1 272	1 120
Plaffeien	1 403	1 457	1 251	1 410	1 477	1 010	1 090
La Roche	938	775	627	894	883	524	*
Murten	22 746	21 126	23 918	21 533	20 395	21 599	20 387
Romont	1 353	1 843	2 030	2 016	1 935	1 463	1 308
Schmitten	2 518	2 741	2 626	2 212	1 468	675	661
Vuadens	319	238	370	353	182	142	135
Vully-le-Bas	325	290	333	180	267	255	264
Autres - Uebrige	26 402	26 643	26 281	24 340	24 625	26 252	24 668
Canton - Kanton	122 103	124 776	131 705	128 227	122 981	119 902	114 516

Hôtes de l'étranger - Gäste aus dem Ausland

Broc	480	415	444	534	397	400	274
Bulle	4 385	4 254	4 196	4 049	3 296	3 658	2 722
Charmey	524	740	859	999	729	691	447
Châtel-St. Denis	1 872	2 056	2 198	1 612	1 650	1 474	1 246
Düdingen	1 138	1 038	927	704	557	504	399
Estavayer-le-Lac	1 219	1 485	1 349	1 217	1 121	972	925
Fribourg	16 388	17 715	19 864	19 241	18 155	17 233	17 746
Gruyères	2 576	3 303	4 039	3 988	4 144	4 267	4 026
Kerzers	1 466	1 477	1 216	1 163	791	765	563
Plaffeien	311	361	328	362	311	181	184
La Roche	176	202	132	156	83	92	*
Murten	14 604	14 006	14 755	13 192	12 376	13 485	11 954
Romont	325	525	406	430	473	341	332
Schmitten	976	1 052	1 108	718	491	437	439
Vuadens	192	130	250	203	107	87	90
Vully-le-Bas	120	125	123	52	80	96	81
Autres - Uebrige	17 024	17 382	16 616	15 436	14 741	15 501	13 674
Canton - Kanton	63 776	66 266	68 810	64 056	59 502	60 184	55 102

Mouvement hôtelier par commune - nuitées depuis 1970

Fremdenverkehr nach Gemeinden - Logiernächte seit 1970

Commune - Gemeinde	1970	1971	1972	1973	1974	1975	1976
Total							
Broc	3 457	3 884	2 966	3 636	3 089	3 476	2 094
Bulle	15 909	14 973	14 879	14 273	13 932	13 942	11 447
Charmey	4 889	6 186	6 426	10 919	10 513	8 590	7 486
Châtel-St. Denis	8 996	10 846	11 452	11 747	11 022	8 988	8 721
Düdingen	3 848	3 008	3 995	3 296	2 198	1 343	1 217
Estavayer-le-Lac	11 699	9 457	9 087	9 366	8 880	6 868	6 961
Fribourg	84 780	88 608	96 876	100 480	92 465	85 416	80 165
Gruyères	10 069	11 544	14 683	14 536	15 794	17 123	16 575
Kerzers	3 099	3 430	3 591	2 508	2 932	3 055	2 514
Plaffeien	3 632	4 048	4 200	3 759	5 770	3 382	3 850
La Roche	3 114	2 334	2 378	3 803	3 121	2 354	*
Murten	37 882	38 128	40 025	38 490	37 554	39 178	32 223
Romont	2 611	3 880	2 934	2 998	4 361	4 761	4 268
Schmitten	2 631	3 140	2 912	2 795	1 575	1 350	1 039
Vuadens	447	420	546	477	401	450	183
Vully-le-Bas	1 153	1 044	1 205	969	1 144	1 046	905
Autres - Uebrige	58 820	57 958	59 765	53 125	52 804	51 469	48 708
Canton - Kanton	257 036	262 888	277 920	277 177	267 555	252 791	228 356

Hôtes de l'étranger - Gäste aus dem Ausland

Broc	1 127	1 238	1 133	1 310	800	960	541
Bulle	6 500	6 441	6 117	5 678	4 803	5 714	4 146
Charmey	1 459	1 785	1 792	2 318	1 760	1 454	917
Châtel-St. Denis	4 690	5 297	5 241	4 483	3 939	4 013	3 669
Düdingen	1 543	1 217	1 032	731	596	630	406
Estavayer-le-Lac	3 575	2 990	2 542	2 529	2 212	1 517	1 642
Fribourg	38 355	44 107	48 376	47 608	42 022	36 368	36 340
Gruyères	3 874	5 059	6 024	6 541	6 911	6 787	6 646
Kerzers	1 519	1 527	1 231	1 188	819	818	633
Plaffeien	1 077	1 151	1 234	1 188	1 044	589	699
La Roche	352	455	206	286	167	113	*
Murten	19 767	19 874	20 916	18 787	17 883	18 062	14 719
Romont	524	795	548	560	546	370	411
Schmitten	994	1 127	1 192	763	527	499	472
Vuadens	204	134	356	215	107	88	90
Vully-le-Bas	281	283	491	318	256	337	149
Autres - Uebrige	29 635	29 451	29 315	25 608	23 172	21 887	19 440
Canton - Kanton	115 476	122 931	127 746	120 111	107 564	100 206	90 920

Nuitées dans l'hôtellerie depuis 1967

Logiernächte in den Hotels seit 1967

En 1000 - In 1000

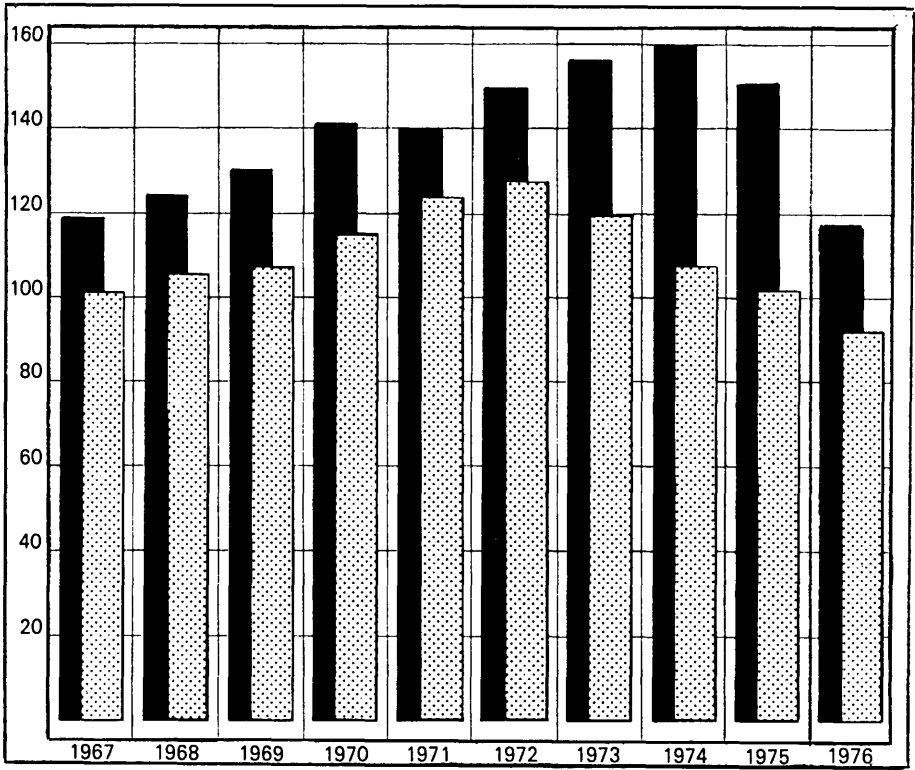

SISEF 1.6.1977

■ Hôtes du pays
Inlandgäste

▨ Hôtes de l'étranger
Auslandgäste

Durée moyenne de séjour depuis 1970

Mittlere Aufenthaltsdauer seit 1970

Commune - Gemeinde	1970	1971	1972	1973	1974	1975	1976
Total							
Broc	2,76	3,19	2,46	2,81	2,80	3,29	2,40
Bulle	1,59	1,53	1,54	1,48	1,64	1,57	1,54
Charmey	3,25	2,91	2,80	3,51	3,61	3,32	3,54
Châtel-St. Denis	2,67	2,81	2,76	3,29	2,97	2,96	2,92
Düdingen	1,90	1,54	2,23	2,15	1,54	1,22	1,17
Estavayer-le-Lac	3,85	2,92	2,78	3,19	3,08	2,48	2,46
Fribourg	2,34	2,33	2,37	2,36	2,30	2,31	2,17
Gruyères	1,59	1,59	1,62	1,63	1,63	1,66	1,56
Kerzers	1,35	1,55	1,93	1,48	2,18	2,40	2,24
Plaffeien	2,59	2,78	3,36	2,67	3,91	3,35	3,53
La Roche	3,32	3,01	3,79	4,25	3,53	4,49	*
Murten	1,67	1,80	1,67	1,79	1,84	1,81	1,58
Romont	1,93	2,11	1,45	1,49	2,25	3,25	3,26
Schmitten	1,04	1,15	1,11	1,26	1,07	2,00	1,57
Vuadens	1,40	1,76	1,48	1,35	2,20	3,17	1,36
Vully-le-Bas	3,55	3,60	3,62	5,38	4,28	4,10	3,43
Autres - Uebrige	2,23	2,18	2,27	2,18	2,14	1,96	1,97
Canton - Kanton	2,11	2,11	2,11	2,16	2,18	2,11	1,99

Hôtes de l'étranger - Gäste aus dem Ausland

Broc	2,35	2,98	2,55	2,45	2,02	2,40	1,97
Bulle	1,48	1,51	1,46	1,40	1,46	1,56	1,52
Charmey	2,78	2,41	2,09	2,32	2,41	2,10	2,05
Châtel-St. Denis	2,51	2,58	2,38	2,78	2,39	2,72	2,94
Düdingen	1,36	1,17	1,11	1,04	1,07	1,25	1,02
Estavayer-le-Lac	2,93	2,01	1,88	2,08	1,97	1,56	1,78
Fribourg	2,34	2,49	2,44	2,47	2,31	2,11	2,05
Gruyères	1,50	1,53	1,49	1,64	1,67	1,59	1,65
Kerzers	1,04	1,03	1,01	1,02	1,04	1,07	1,12
Plaffeien	3,46	3,19	3,76	3,28	3,36	3,25	3,80
La Roche	2,00	2,25	1,56	1,83	2,01	1,23	*
Murten	1,35	1,42	1,42	1,42	1,44	1,34	1,23
Romont	1,61	1,51	1,35	1,30	1,15	1,09	1,24
Schmitten	1,02	1,07	1,08	1,06	1,07	1,14	1,08
Vuadens	1,06	1,03	1,42	1,06	1,00	1,01	1,00
Vully-le-Bas	2,34	2,26	3,99	6,12	3,20	3,51	1,84
Autres - Uebrige	1,74	1,69	1,76	1,66	1,57	1,41	1,42
Canton - Kanton	1,81	1,86	1,86	1,88	1,81	1,66	1,65

Taux d'occupation en % des lits disponibles depuis 1970

Besetzung in % der verfügbaren Gastbetten seit 1970

Commune - Gemeinde	1970	1971	1972	1973	1974	1975	1976
Broc	22	25	18	22	20	19	14
Bulle	24	23	22	22	21	23	20
Charmey	12	14	17	24	23	20	17
Châtel-St. Denis	16	19	21	20	18	15	16
Düdingen	20	12	16	14	10	6	5
Estavayer-le-Lac	31	27	26	28	26	20	21
Fribourg	42	42	44	46	43	40	38
Gruyères	19	20	25	22	20	25	24
Kerzers	12	14	14	9	11	11	10
Plaffeien	14	16	17	15	23	13	15
La Roche	21	16	16	26	22	17	*
Murten	35	41	37	33	32	34	29
Romont	8	13	11	11	13	18	14
Schmitten	26	32	29	26	14	14	11
Vuadens	5	5	6	5	4	6	2
Vully-le-Bas	13	13	15	12	14	13	12
Autres - Uebrige	16	16	17	14	14	13	13
Canton - Kanton	24	24	25	24	23	23	21

Nuitées dans l'hôtellerie par district depuis 1971

Logiernächte in den Hotels nach Bezirk seit 1971

District - Bezirk	1971	1972	1973	1974	1975	1976
Sarine - Saane	101 546	110 596	109 970	99 421	90 939	83 421
Singine - Sense	15 626	16 100	14 238	14 109	10 380	10 439
Gruyère - Greyerz	59 220	64 341	70 469	68 164	66 870	58 912
Lac - See	57 698	59 277	55 532	57 466	60 311	51 618
Glâne - Glâne	4 344	3 383	3 083	4 958	5 024	4 852
Broye - Broye	11 486	10 815	11 022	10 844	8 541	9 117
Veveyse - Vîvisbach	12 968	13 408	12 863	12 593	10 726	9 997
Canton - Kanton	262 888	277 920	277 177	267 555	252 791	228 356

Nuitées dans les colonies de vacances depuis 1971

Logiernächte in Ferienkolonien seit 1971

District - Bezirk	1971	1972	1973	1974	1975	1976 ¹
Sarine - Saane	2 516	2 865	3 342	3 000	2 610	—
Singine - Sense	46 788	46 150	67 250	58 270	37 475	56 906
Gruyère - Greyerz	183 100	176 283	196 237	195 310	177 088	108 929
Veveyse - Vivisbach	20 370	24 950	24 980	18 642	18 134	7 492
Canton - Kanton	252 774	250 248	291 809	275 222	235 307	173 327

Nuitées dans les campings et caravanings depuis 1971

Logiernächte in Zelten und Wohnwagen seit 1971

District - Bezirk	1971	1972	1973	1974	1975	1976 ²
Sarine - Saane	1 605	5 816	5 333	13 967	16 345	12 226
Singine - Sense	12 299	18 200	14 685	18 367	17 306	12 049
Gruyère - Greyerz	36 084	31 931	59 681	67 266	60 767	53 457
Lac - See	72 435	71 595	97 991	120 426	128 195	76 199
Broye - Broye	48 344	88 249	100 753	129 236	138 095	97 510
Veveyse - Vivisbach	16 173	22 392	25 228	29 056	30 224	18 540
Canton - Kanton	186 940	238 183	303 671	378 318	390 932	269 981

Nuitées dans les chalets et appartements de vacances depuis 1971

Logiernächte in Ferienhäusern und Ferienwohnungen seit 1971

District - Bezirk	1971	1972	1973	1974	1975	1976
Sarine - Saane	726	824	1 011	390	936	50
Singine - Sense	15 793	29 994	20 569	22 538	22 153	7 327
Gruyère - Greyerz	56 238	53 567	66 478	66 363	51 866	47 148
Lac - See	1 732	621	10 493	2 871	1 395	2 631
Glâne - Glâne	309	237	61	124	400	—
Broye - Broye	2 976	2 827	7 616	3 232	2 963	1 865
Veveyse - Vivisbach	14 463	12 572	17 609	18 380	15 692	13 282
Canton - Kanton	92 237	100 642	123 837	113 898	95 405	72 303

1 Dès 1976 toutes les colonies de vacances ont acquitté les taxes de séjour par nuitée exacte, alors qu'auparavant les taxes de séjour étaient dues par période d'un mois ou de 15 jours.

2 Dès 1976 on a modifié la méthode de calcul dont les forfaits, au lieu d'être calculés à 160 jours par an, sont passés à 120 jours. Pour comparer ce dernier résultat à ceux de 1975 et avant, il serait donc nécessaire d'apporter des correctifs de l'ordre de 25%.

1 Seit 1976 bezahlen die Ferienkolonien zum erstenmal die Kurtaxen aufgrund der effektiven Uebernachtungen. Im Gegensatz zu früher, wo eine Pauschaltaxe für Aufenthalte von 15 oder 30 Tagen erhoben wurde.

2 Die Pauschaltaxe wurde bisher für einen Aufenthalt von 160 Tagen berechnet, seit 1976 ging man auf 120 Tage herunter. Um die Resultate von 1975 mit denen von 1976 zu vergleichen, muss man also einen Korrekturfaktor von etwa 25% einführen.

Transports et communications
Verkehr

Abonnements de parcours pour courses quotidiennes par gares et stations depuis 1969

Streckenabonnemente für tägliche Fahrten, nach Bahnhöfen und Stationen seit 1969

Gare et station Bahnhof oder Station	1969	1970	1971	1972	1973	1974	1975	1976
Belfaux	337	375	— ¹	— ¹	— ¹	— ¹	— ¹	— ¹
Chénens	711	759	780	733	704	680	709	578
Cheyres	587	582	— ²	— ²	— ²	— ²	— ²	— ²
Cottens	1000	1061	1036	941	976	847	850	1 033
Cousset	553	494	482	438	362	410	374	400
Cugy	980	1046	1 168	1 171	1 155	1 029	1 061	967
Domdidier	1 199	531	536	518	722	608	655	731
Dompierre	406	414	385	305	238	240	244	238
Düdingen	5 120	5 149	5 487	5 460	5 589	6 145	5 781	5 702
Ecublens-Rue	185	204	213	219	224	238	285	294
Estavayer-le-Lac	1 639	1 681	1 698	1 806	1 881	1 964	1 609	1 859
Flamatt ³	3 626	3 804	4 028	3 952	4 003	4 021	3 846	3 502
Fräschels	118	93	104	141	168	152	306	68
Fribourg ⁴	10 435	10 635	11 548	11 255	10 921	10 004	9 268	9 897
Galmiz	265	291	307	289	297	245	161	142
Grolley	1 131	1 055	989	1 052	1 088	1 062	813	1 111
Kerzers ⁵	691	663	673	607	589	635	540	462
Léchelles	648	645	642	556	933	587	477	487
Matran	660	665	547	452	458	402	435	384
Murten ⁴	1 420	1 354	1 393	1 382	1 349	1 213	1 210	1 100
Neyruz	158	768	812	626	853	859	622	— ⁶
Romont ⁴	2 061	2 241	2 166	2 038	1 981	1 855	1 560	1 888
Rosé	1 028	1 145	1 190	1 360	1 394	1 798	926	943
Schmitten	5 591	5 528	5 476	5 109	5 338	5 345	4 976	5 282
Siviriez	768	641	541	478	398	644	783	950
Vauderens	781	726	642	692	646	586	588	538
Villaz-St-Pierre	1 112	1 088	1 096	1 029	1 048	1 158	922	1 248

¹ Dès le 23. 5. 1971, halte non desservie - Ab 23. 5. 1971 unbediente Haltestelle

² Dès le 1. 3. 1971, halte non desservie - Ab 1. 3. 1971 unbediente Haltestelle

³ Sans le STB - Ohne STB

⁴ Sans le GFM - Ohne GFM

⁵ Sans le BN - Ohne BN

⁶ Dès le 1.1.1976, halte non desservie - Ab 1.1.1976 unbediente Haltestelle

Trafic-voyageurs et trafic-marchandises des Chemins de fer Fribourgeois depuis 1942

Reiseverkehr und Güterverkehr der Freiburger Bahnen seit 1942

Année Jahr	Nombre de voyageurs Reisende	Tonnes de marchandises Güter in Tonnen	Voyageurs- kilomètres Personen- kilometer	Tonnes- kilomètres Tonnen- kilometer
1942	1 934 135	–	–	–
1943	2 234 584	220 935	34 016 097	3 347 822
1944	2 540 380	231 517	38 710 353	3 489 225
1945	2 731 564	257 791	41 718 953	3 900 515
1946	2 538 010	190 323	38 660 306	3 017 915
1947	2 604 913	167 802	39 592 598	2 534 447
1948	2 341 716	159 784	35 517 173	2 414 966
1949	2 109 706	140 798	21 611 320	2 353 295
1950	2 265 855	132 238	23 751 541	2 146 505
1951	2 399 012	146 375	24 022 891	2 348 555
1952	2 445 077	146 841	24 592 888	2 566 874
1953	2 350 581	129 227	23 346 313	2 070 638
1954	2 336 086	136 381	23 581 715	2 212 131
1955	2 324 038	129 826	23 429 878	2 112 488
1956	2 409 234	127 350	23 861 101	2 029 527
1957	2 347 451	136 823	23 658 148	2 225 998
1958	2 347 270	120 763	23 313 259	2 048 637
1959	2 323 188	109 220	23 008 376	1 890 560
1960	2 328 862	146 463	24 210 628	2 835 360
1961	2 357 696	206 690	23 629 323	4 017 691
1962	2 357 061	241 499	23 772 236	4 693 678
1963	2 348 888	205 946	22 804 837	4 001 422
1964	2 309 854	221 155	24 484 452	4 297 756
1965	2 182 820	217 187	23 137 892	4 221 584
1966	2 173 990	323 305	20 898 026	6 204 023
1967	2 047 443	346 703	19 384 389	6 838 038
1968	2 065 331	336 882	19 378 682	6 936 682
1969	2 141 631	319 215	21 447 645	6 886 723
1970	2 141 390	300 744	19 894 348	6 842 238
1971	2 038 655	289 977	20 455 076	7 148 261
1972	1 984 644	324 195	21 450 311	7 419 854
1973	1 982 891	331 195	22 121 760	7 156 558
1974	1 945 925	600 002 ¹	22 002 777	10 207 706
1975	1 868 436	610 155	21 851 042	9 942 864
1976	1 872 852	616 528	24 273 691	9 630 083

¹ Transport de gravier en Gruyère
¹ Kiestransporte im Greizerbezirk

Voitures de tourisme (y compris minibus) depuis 1958¹

Personenwagen (einschliesslich Kleinbusse) seit 1958¹

Commune-Gemeinde	1958	1962	30 septembre - 30. September		1970	1975	1976
			1965	1968			
Canton-Kanton	8 325	15 289	22 669	29 691	34 213	48 549	51 335
Sarine-Saane	3 178	5 760	8 557	11 146	13 179	18 252	19 261
Arconciel	12	28	42	41	50	79	86
Autafond	3	5	8	10	13	13	15
Autigny	19	35	64	80	85	96	99
Avry-sur-Matran	15	34	60	89	104	223	252
Belfaux	37	92	151	206	249	351	401
Bonnefontaine	8	14	26	26	37	59	63
Chénens	12	33	46	48	59	98	110
Chésopelloz	6	11	16	14	14	16	20
La Corbaz	5	13	21	18	17	23	32
Corjolens	6	6	9	11	10	15	14
Cormagens	4	5	8	11	9	9	12
Corminbœuf	14	34	62	86	95	166	183
Corpataux	18	32	47	52	64	125	136
Corserey	11	22	34	33	37	51	57
Cottens	10	26	47	60	64	129	138
Cutterwil	4	8	15	16	15	16	17
Ecuvillens	23	33	53	77	88	123	131
Ependes	14	47	63	70	72	139	173
Essert	8	9	20	22	32	47	55
Estavayer-le-Gibloux	12	18	24	29	24	47	51
Farvagny-le-Grand	30	49	67	87	92	149	163
Farvagny-le-Petit	3	7	18	28	31	48	53
Ferpicloz	11	6	10	12	16	26	35
Fornangueires	5	5	7	4	6	6	9
Fribourg	2 245	3 921	5 682	7 152	8 447	10 325	10 429
Givisiez	37	78	107	118	118	195	227
Granges-Paccot	34	63	90	108	141	208	229
Grenilles	4	10	12	12	14	24	24
Grolley	21	37	53	72	86	186	217
Lentigny	19	45	61	69	83	119	129
Lossy	6	21	27	28	29	35	37
Lovens	11	14	20	19	23	42	45
Magnedens	3	4	10	10	12	19	18
Marly	122	222	397	745	985	1 471	1 614
Matran	18	44	69	81	101	173	197
Montécu	-	3	2	5	10	24	32
Montévraz	7	20	31	37	45	57	52
Neyruz	18	37	70	92	103	261	291
Nierlet-les-Bois	2	8	21	20	20	15	24
Noréaz	23	36	57	66	69	75	93

¹ Ces données d'origine fédérale diffèrent quelque peu de la statistique cantonale en raison de différences dans les définitions - Diese eigenössischen Angaben weichen wegen der Definitionsunterschiede ein wenig von der kantonalen Statistik ab

Voitures de tourisme (y compris minibus) depuis 1958¹

Personenwagen (einschliesslich Kleinbusse) seit 1958¹

Commune-Gemeinde	1958	1962	30 septembre - 30. September		1970	1975	1976
			1965	1968			
Oberried	3	12	19	19	43	36	39
Onnens	7	15	27	34	41	53	61
Pierrafortscha	9	13	18	17	13	24	23
Ponthaux	13	13	18	27	34	65	76
Posat	1	8	10	8	9	13	15
Posieux	26	37	46	88	100	154	173
Praroman	29	70	119	162	175	217	259
Prez-vers-Noréaz	21	47	67	86	89	139	156
Rossens	17	39	47	72	89	142	164
Rueyres-St-Laurent	6	16	26	35	43	48	53
Sales	6	17	30	30	29	21	28
Senèdes	9	9	11	12	13	22	19
Treyvaux	43	79	126	163	174	386	358
Villarlod	6	16	20	23	22	46	53
Villars-sur-Glâne	92	180	256	492	619	1 425	1 614
Villarsel-le-Gibloux	4	8	17	17	25	30	38
Villarsel-sur-Marly	6	13	16	15	13	13	17
Vuisternens-en-Ogoz	16	27	49	69	67	114	134
Zénauva	4	6	8	13	12	21	18
Singine-Sense	1 046	2 066	3 233	4 313	4 877	7 356	7 772
Alterswil	50	117	178	232	244	354	371
Bösingen	54	117	173	269	289	446	468
Brünisried	14	36	70	111	112	188	205
Düdingen	161	348	547	715	832	1 326	1 414
Giffers	50	87	129	190	210	338	347
Heitenried	42	89	135	184	210	303	324
Oberschrot	10	9	11	16	16	28	30
Plaffeien	80	160	254	310	349	482	496
Plasselb	17	45	70	87	101	183	194
Rechthalten	37	59	100	121	138	226	243
St. Antoni	41	75	130	176	187	278	291
St. Silvester	16	53	75	90	101	180	198
St. Ursen	46	81	111	142	148	191	205
Schmitten	118	179	302	403	471	689	715
Tafers	81	142	223	296	348	518	557
Tentlingen	22	36	59	71	87	137	168
Ueberstorf	57	113	188	251	265	455	482
Wünnewil-Flamatt	145	308	465	643	761	1 023	1 051
Zumholz	5	12	13	6	8	11	13

¹ Ces données d'origine fédérale diffèrent quelque peu de la statistique cantonale en raison de différences dans les définitions - Diese eigenössischen Angaben weichen wegen der Definitionsunterschiede ein wenig von der kantonalen Statistik ab

Voitures de tourisme (y compris minibus) depuis 1958¹

Personenwagen (einschliesslich Kleinbusse) seit 1958¹

Commune-Gemeinde	1958	1962	30 septembre - 30. September		1970	1975	1976
			1965	1968			
Gruyère-Greyerz ...	1 417	2 511	3 628	4 708	5 358	7 470	7 908
Albeuve	19	31	49	65	81	132	135
Avry-devant-Pont	11	19	37	45	46	78	92
Botterens	3	9	12	25	26	53	63
Broc	99	176	247	304	349	476	516
Bulle	513	832	1 163	1 479	1 755	2 330	2 404
Cerniat	11	26	42	44	52	64	70
Charmey	47	91	121	153	186	293	309
Châtel-s.-Montsalvens .	4	7	10	15	11	32	32
Corbières	14	27	36	56	58	87	87
Crésuz	3	9	13	19	24	34	39
Echarlens	24	47	66	68	69	91	101
Enney	11	23	41	45	55	76	79
Estavannens	12	16	28	34	31	68	77
Grandvillard	18	35	64	85	87	121	126
Gruyères	62	106	135	174	198	302	325
Gumefens	8	23	37	53	51	92	95
Hauteville	16	25	44	57	61	86	95
Jaun	26	61	92	116	124	191	194
Lessoc	8	14	16	21	26	39	38
Marsens	29	61	83	113	136	147	164
Maules	10	13	20	26	31	32	34
Montbovon	5	16	24	31	37	51	60
Morlon	9	17	32	36	45	67	80
Neirivue	19	31	48	62	72	110	109
Le Pâquier	17	29	48	71	86	140	153
Le Bry	14	31	36	41	47	75	81
Pont-la-Ville	6	21	33	42	50	69	89
Riaz	35	86	136	178	187	244	262
La Roche	33	66	105	137	161	249	267
Romanens	12	16	23	37	34	49	47
Rueyres-Treyfayes	10	17	26	23	24	33	31
Sâles	37	59	74	97	102	139	142
Sorens	22	50	68	88	80	130	138
La Tour-de-Trême	114	184	287	430	494	636	673
Vaulruz	34	72	105	139	152	185	214
Villarbeney	1	2	5	7	8	13	12
Villars-sous-Mont	3	9	14	23	33	37	35
Villarvolard	8	20	25	30	26	37	39
Vuadens	83	117	156	202	228	326	338
Vuippens	7	17	27	37	35	56	63

¹ Ces données d'origine fédérale diffèrent quelque peu de la statistique cantonale en raison de différences dans les définitions - Diese eidgenössischen Angaben weichen wegen der Definitionsunterschiede ein wenig von der kantonalen Statistik ab

Voitures de tourisme (y compris minibus) depuis 1958¹

Personenwagen (einschliesslich Kleinbusse) seit 1958¹

Commune-Gemeinde	1958	1962	30 septembre - 30. September			1975	1976
			1965	1968	1970		
Lac-See	1 029	1 855	2 691	3 453	3 869	5 380	5 732
Agriswil	4	4	6	10	9	12	15
Altavilla	4	5	9	14	11	12	14
Barberêche	19	57	66	87	94	122	130
Büchslen	7	12	19	18	16	28	18
Chandossel	7	15	9	15	12	15	18
Cordast	16	37	52	54	63	109	109
Cormérod	5	9	14	22	28	41	44
Corsalettes	2	2	9	8	7	16	18
Courgevaux	22	46	64	97	102	144	151
Courlevon	19	22	40	47	45	52	56
Cournillens	2	12	26	35	43	40	47
Courtaman	8	18	36	69	85	154	165
Courtepin	25	88	159	195	226	318	355
Courtion	9	21	28	29	33	42	46
Cressier	19	36	56	81	91	109	111
Fraeschels	21	21	34	53	52	65	66
Galmiz	31	50	62	82	80	114	114
Gempenach	10	13	24	33	41	81	85
Greng	1	3	8	14	15	11	15
Grossgurmels	30	70	108	119	160	252	274
Grossguschelmuth	2	14	10	17	13	21	20
Jeuss	4	10	27	32	36	42	49
Kerzers	143	209	307	435	472	653	684
Kleinbösingen	5	16	24	26	29	33	42
Kleingurmels	-	2	4	18	16	15	19
Kleinguschelmuth	1	8	9	8	5	14	18
Liebistorf	19	36	53	67	72	104	126
Lurtigen	9	18	29	32	32	45	43
Merlach	27	43	40	53	70	92	97
Misery	9	24	35	55	56	82	93
Monterschu	1	6	11	11	10	10	10
Muntelier	29	54	63	83	87	137	139
Murten	299	519	710	896	1 045	1 438	1 497
Ried	30	51	77	91	98	92	100
Salvenach	17	26	44	48	56	75	78
Ulmiz	19	36	48	63	73	79	84
Villarepos	21	26	51	55	61	97	99
Vully-le-Bas	77	112	168	193	222	306	336
Vully-le-Haut	39	78	117	148	158	237	265
Wallenbuch	3	5	7	8	8	17	18
Wallenried	14	21	28	32	37	54	64

¹ Ces données d'origine fédérale diffèrent quelque peu de la statistique cantonale en raison de différences dans les définitions - Diese eigenössischen Angaben weichen wegen der Definitionsunterschiede ein wenig von der kantonalen Statistik ab

Voitures de tourisme (y compris minibus) depuis 1958¹

Personenwagen (einschliesslich Kleinbusse) seit 1958¹

Commune-Gemeinde	1958	1962	30 septembre - 30. September		1975	1976	
			1965	1968			
Glâne-Glane	716	1 300	1 878	2 459	2 674	3 918	4 126
Auboranges	6	14	14	23	32	32	29
Berlens	5	8	16	19	23	31	34
Billens	3	17	28	40	54	77	91
Bionnens	2	8	8	13	14	17	21
Blessens	4	4	10	14	11	33	33
Chapelle	4	12	18	22	24	33	30
Le Châtelard	18	33	47	63	60	91	96
Châtonnaye	23	38	48	64	76	110	104
Chavannes-les-Forts ...	12	29	44	50	50	85	82
Chavannes-sous- Orsonnens	7	20	32	37	37	42	43
Les Ecasseys	5	6	9	9	7	11	12
Ecublens	12	29	36	35	38	57	68
Esmonts	7	14	20	30	31	32	38
Estévenens	5	8	12	20	23	37	40
Fuyens	2	6	8	17	15	18	16
Gillarens	1	10	15	27	33	46	49
Les Glânes	-	3	7	10	9	19	21
Grangettes	7	10	14	24	22	49	45
Hennens	8	12	17	17	19	25	25
La Joux	13	32	46	63	61	92	107
Lieffrens	8	8	9	9	9	13	13
Lussy	12	19	27	40	42	62	67
La Magne	2	6	10	12	10	8	6
Massonnens	12	34	39	44	49	102	101
Mézières	18	41	54	74	85	123	125
Middes	13	20	35	50	50	60	69
Montet	2	13	23	24	22	33	41
Morlens	-	1	2	3	3	9	10
Mossel	8	11	12	14	12	27	29
La Neirigue	2	5	12	11	10	5	7
Orsonnens	12	26	33	49	50	72	71
Prez-vers-Siviriez	2	12	32	45	45	68	70
Promasens	9	16	25	38	36	61	58
Romont	239	358	535	680	797	1 047	1 095
Rue	14	36	43	57	62	121	128
Le Saulgy	6	4	9	8	11	7	11
Siviriez	40	56	72	89	102	154	158
Sommentier	9	15	27	31	30	38	44
Torny-le-Grand	14	25	32	51	55	72	73
Ursy	16	27	36	46	51	107	117

¹ Ces données d'origine fédérale diffèrent quelque peu de la statistique cantonale en raison de différences dans les définitions - Diese eigenössischen Angaben weichen wegen der Definitionsunterschiede ein wenig von der kantonalen Statistik ab

Voitures de tourisme (y compris minibus) depuis 1958¹

Personenwagen (einschliesslich Kleinbusse) seit 1958¹

Commune-Gemeinde	1958	1962	30 septembre - 30. September		1970	1975	1976
			1965	1968			
Vauderens	11	23	35	48	49	87	93
Villaraboud	15	23	36	46	50	80	71
Villaranon	3	6	10	9	8	13	14
Villargiroud	8	21	25	31	33	54	57
Villariaz	11	24	24	33	29	44	48
Villarimboud	14	30	38	52	48	92	99
Villarsiviriaux	4	14	24	30	29	58	68
Villaz-St-Pierre	40	65	91	116	136	202	217
Vuarmarens	4	8	17	33	31	53	62
Vuisternens-devant-Ro- mont	24	40	62	89	91	109	120
Broye	622	1 173	1 790	2 397	2 864	4 155	4 370
Aumont	12	28	33	40	48	80	95
Autavaux	7	14	27	27	33	53	56
Bollion	1	9	15	16	19	29	34
Bussy	10	18	33	41	42	62	64
Châbles	8	19	25	37	49	70	71
Chandon	8	11	21	20	17	23	23
Chapelle	3	6	13	12	13	14	14
Châtillon	2	4	7	12	16	19	18
Cheiry	6	17	19	40	32	72	67
Cheyres	6	11	32	40	54	107	109
Cugy	28	47	75	100	147	205	222
Delley	9	25	34	48	53	64	63
Domdidier	44	101	171	246	294	429	452
Dompièrre	12	21	38	58	73	114	126
Estavayer-le-Lac	156	223	344	480	570	827	884
Fétigny	16	24	46	67	89	119	121
Font	6	12	22	30	35	58	52
Forel	3	15	26	33	59	52	52
Franex	1	3	5	9	6	14	15
Frasses	3	11	12	17	16	32	35
Les Friques	4	6	9	11	13	13	12
Gletterens	11	18	24	33	34	65	73
Granges-de-Vesin	3	9	8	13	16	16	19
Léchelles	12	28	34	51	57	91	87
Lully	2	20	22	31	42	59	66
Mannens-Grandsivaz ..	16	28	47	53	57	80	86
Ménières	9	25	38	43	51	64	67
Montagny-la-Ville	16	20	31	40	58	87	85
Montagny-les-Monts ..	31	66	98	127	155	195	200
Montborget	6	9	12	12	15	19	19

¹ Ces données d'origine fédérale diffèrent quelque peu de la statistique cantonale en raison de différences dans les définitions - Diese eidgenössischen Angaben weichen wegen der Definitionsunterschiede ein wenig von der kantonalen Statistik ab

Voitures de tourisme (y compris minibus) depuis 1958¹

Personenwagen (einschliesslich Kleinbusse) seit 1958¹

Commune-Gemeinde	1958	1962	30 septembre - 30. September		1970	1975	1976
			1965	1968			
Montbrelloz	9	12	17	26	26	33	37
Montet	15	21	36	53	72	82	88
Morens	2	10	24	29	30	29	32
Murist	14	22	31	39	49	67	71
Nuvilly	5	18	21	26	35	49	55
Portalban	6	15	16	36	43	59	61
Praratoud	4	9	10	10	8	15	14
Prévondavaux	-	6	7	10	9	17	22
Rueyres-les-Prés	10	16	29	32	37	67	63
Russy	5	10	17	12	16	31	32
St-Aubin	24	55	72	97	129	230	244
Seiry	5	11	13	23	21	23	23
Sévaz	5	15	24	22	26	25	28
Surpierre	10	14	20	35	36	60	70
Vallon	25	24	36	40	42	60	67
Vesin	7	15	28	34	36	47	50
Villeneuve	10	21	26	32	35	62	62
La Vounaise	5	7	12	15	17	18	19
Vuissens	10	24	30	39	34	49	45
Veveyse-Vivisbach .	317	624	892	1 215	1 392	2 018	2 166
Attalens	41	79	116	169	200	314	340
Besencens	2	10	9	17	18	21	21
Bossonnens	13	34	51	69	86	135	149
Bouloz	6	16	29	32	30	50	49
Châtel-St-Denis	148	254	352	454	543	735	792
Le Crêt	13	29	40	55	64	93	103
Fiaugères	10	18	26	32	33	36	34
Granges	3	17	28	42	41	48	71
Grattavache	1	11	16	15	17	20	21
Pont	2	4	5	14	18	28	31
Porsel	15	26	29	51	54	67	67
Progens	12	19	31	44	40	81	76
Remaufens	11	26	40	61	68	131	135
St-Martin	20	27	50	53	63	80	83
Semsaies	20	54	70	107	117	179	194

¹ Ces données d'origine fédérale diffèrent quelque peu de la statistique cantonale en raison de différences dans les définitions - Diese eidgenössischen Angaben weichen wegen der Definitionsunterschiede ein wenig von der kantonalen Statistik ab

Véhicules immatriculés dans le canton depuis 1950

Immatrikulierte Fahrzeuge im Kanton seit 1950

Année Jahr	Autos - Camions - Automobile - Lastwagen							
	Autos Automobile	Camions Lastwagen	Taxis	Tracteurs agricoles Landw. Traktoren	Plaques prof. autos Berufs- schilder Automobile	Autocars Autobus Autocars Autobusse	Autres ¹ Ubrige	Total
1950	3 331	482	73	746	61	79	308	5 080
1955	6 503	595	90	2 202	92	79	577	10 138
1960	11 313	862	71	4 271	134	101	740	17 492
1965	24 076	943	76	6 377	242	106	2 412	34 232
1966	26 505	981	68	6 683	255	116	2 618	37 226
1967	28 906	979	67	7 028	267	119	2 861	40 227
1968	30 814	997	64	7 174	286	114	3 040	42 489
1969	32 749	1 052	60	7 296	300	131	3 128	44 716
1970	35 462	1 116	58	7 480	328	141	3 289	47 874
1971	38 552	1 157	57	7 662	342	155	3 526	51 451
1972	42 079	1 230	57	7 863	369	216	3 756	55 570
1973	45 498	1 305	47	7 876	387	241	3 946	59 300
1974	48 203	1 300	50	7 961	409	271	4 058	62 252
1975	50 060	1 250	50	8 151	420	280	4 142	64 353
1976	51 887	1 257	52	8 361	442	283	4 196	66 478

Année Jahr	Motos - Motorräder			Total	Bicyclettes Fahrräder
	Motos, Sidecars, scooters Motorräder Seitenwagen Roller	Motocycles légers et cyclomoteurs Leichte Motorräder und Motorfahrräder	Plaques prof. motos Berufs- schilder Motorräder		
1950	2 369	—	30	2 399	46 757
1955	6 304	1 853	42	8 199	47 858
1960	5 795	5 566	26	11 387	40 101
1965	3 579	11 836	19	15 434	29 815
1966	3 123	12 500	17	15 640	26 955
1967	2 717	13 773	16	16 506	24 737
1968	2 319	14 752	13	17 084	24 199
1969	1 833	15 252	15	17 100	24 650
1970	1 641	16 149	15	17 805	23 439
1971	1 524	16 546	17	18 087	23 324
1972	1 431	17 908	19	19 358	24 366
1973	1 365	19 376	21	20 762	25 897
1974	1 388	20 015	19	21 422	28 468
1975	1 246	19 833	22	21 101	30 415
1976	1 203	20 103	24	21 330	32 403

¹ Remorques, machines de chantier, etc. - Anhänger, Baumaschinen usw.

Accidents de la circulation routière depuis 1965

Strassenverkehrsunfälle seit 1965

Année Jahr	Accidents - Unfälle			
	Total	avec victimes mit ver- unfallten Personen	avec dégâts matériels seulement mit Sach- schaden allein	Dégâts matériels Sach- schaden 1000 Fr. ¹
1965	1 280	587	693	3 451
1966	1 099	535	564	3 008
1967	1 327	582	745	3 977
1968	1 346	609	737	4 307
1969	1 329	622	707	4 950
1970	1 428	675	753	5 444
1971	1 451	643	808	5 758
1972	1 631	669	962	6 637
1973	1 617	657	960	7 035
1974	1 759	765	994	8 193
1975	1 564	676	888	7 549
1976	1 565	699	866	7 260

¹ Sans les accidents qui n'ont entraîné que des dégâts matériels n'excédant pas 200 francs. - Ohne Unfälle mit blossen Sachschaden bis 200 Franken

Victimes de la circulation routière depuis 1965

Im Strassenverkehr verunfallte Personen seit 1965

Année Jahr	Conducteurs Lenker		Passagers Mitfahrer		Piétons Fussgänger		Total	
	blessés verletzt	tués getötet	blessés verletzt	tués getötet	blessés verletzt	tués getötet	blessés verletzt	tués getötet
1965	402	22	233	10	149	16	784	48
1966	386	17	216	7	109	19	711	43
1967	405	21	224	6	119	18	748	45
1968	433	27	240	12	123	20	796	59
1969	443	34	251	19	109	20	803	73
1970	448	31	281	7	136	23	865	61
1971	453	34	281	16	139	11	873	61
1972	479	45	268	11	111	19	858	75
1973	472	36	281	18	108	20	861	74
1974	584	30	242	13	148	11	974	54
1975	492	27	276	10	127	16	895	53
1976	539	30	290	9	117	17	946	56

Trafic sur l'aérodrome d'Ecuvillens depuis 1968

Flugverkehr Flugplatz Ecuvillens seit 1968

Année Jahr	Nombre de mouvements Anzahl Bewegungen	vols commerc. Geschäftsflüge	vols sur place Rundflüge	vols de l'extérieur von und nach auswärts	vols école Schulflüge	Passagers Passagiere
1968	19 912	.	17 782	2 130	10 406	8 008
1969	24 097	486	21 737	2 360	13 735	7 948
1970	21 835	10	19 140	2 695	12 935	6 933
1971	27 720	940	21 402	3 176	13 656	9 269
1972	25 850	445	22 494	3 356	14 526	9 516
1973	24 811	293	21 630	3 532	15 822	5 844
1974	18 400	368	14 939	3 500	10 448	4 700
1975	16 959	270	13 308	3 663	9 114	4 533
1976	14 376	165	10 694	3 686	6 415	5 011

¹ Changement de réglementation concernant les vols commerciaux - Reglementwechsel für Geschäftsflüge.

Heures de vol

Flugstunden

1968	1 765 h 51'
1969	2 268 h 17'
1970	2 467 h 10'
1971	3 042 h 36'
1972	2 789 h 31'
1973	3 127 h
1974	2 300 h
1975	2 038 h 35'
1976	1 769 h 42'

Jours avec trafic

Flugverkehrstage

1968	280
1969	301
1970	292
1971	321
1972	310
1973	323
1974	315
1975	303
1976	316

Effectif des bateaux fribourgeois depuis 1968

Bestand der freiburgischen Schiffe seit 1968

Petite batellerie - Kleine Flotte

Année Jahr	Lac de Morat Murtensee	Lac de Neuchâtel Neuen- burgersee	Lac de Gruyère Greizer- see	Lac de Schiffenen Schiffenen- see	Lac Noir Schwarz- see	Sarine Saane	Lac de Mont- salvens Mont- salvens- see	Permis de conduire à moteur et à voile Motor- und Segelschifführer
1968	944	880	206	105	55	44	1	1 132
1969	1 070	904	237	115	56	40	1	1 413
1970	1 115	999	268	136	59	42	3	1 658
1971	1 171	1 081	288	149	64	43	3	2 217
1972	1 296	1 242	339	157	82	43	4	2 592
1973	1 269	1 463	371	173	94	30	5	2 814
1974	1 334	1 690	453	190	97	49	5	3 147
1975	1 261	1 729	495	210	91	42	8	3 435
1976	1 312	1 912	516	195	114	40	8	3 886

Trafic postal depuis 1972

Postverkehr seit 1972

Genre - Art	1972	1973	1974	1975	1976
Nombre en 1000 - Anzahl in 1000					
1. Lettres - Briefe ¹					
a) Dépôt - Aufgabe	29662	27 579	31 002	30 033	31 636
b) Distribution - Zustellung ²	61 165	59 936	65 633	66 497	68 643
2. Journaux en abonnement (dépôt)	13653	13 736	13 996	14 357	15 245
Abbonnée Zeitungen (Aufgabe)					
3. Colis postaux - Paketpost					
a) Dépôt pour la Suisse	2213	2 556	2 511	2 390	2 281
Aufgabe für die Schweiz					
b) Dépôt pour l'étranger	22,6	21,7	22,5	22,7	20,6
Aufgabe für das Ausland					
c) Distribution - Zustellung ³	3098	3 163	3 167	3 071	3 019
4. Services financiers					
Geld- und Bankpost					
a) Versements pour la Suisse	6756	6 707	7 188	7 207	7 269
Einzahlungen für die Schweiz					
b) Versements pour l'étranger	44,9	41,2	39,0	36,0	32,5
Einzahlungen für das Ausland					
c) Paiements - Auszahlungen	1209	1 007	1 092	1 048	998
Nombre par habitant - Anzahl je Einwohner					
1. Lettres - Briefe ¹					
a) Dépôt - Aufgabe	163	151	170	166	175
b) Distribution - Zustellung ²	337	328	360	367	380
2. Journaux en abonnement (dépôt)	75	75	77	79	85
Abbonnée Zeitungen (Aufgabe)					
3. Colis postaux - Paketpost					
a) Dépôt pour la Suisse	12	14	14	13	13
Aufgabe für die Schweiz					
b) Dépôt pour l'étranger	0,12	0,12	0,12	0,13	0,11
Aufgabe für das Ausland					
c) Distribution - Zustellung ³	17	17	17	17	17
4. Services financiers					
Geld- und Bankpost					
a) Versements pour la Suisse	37	37	39	40	40
Einzahlungen für die Schweiz					
b) Versements pour l'étranger	0,25	0,23	0,21	0,20	0,18
Einzahlungen für das Ausland					
c) Paiements - Auszahlungen	6,7	5,5	6,0	5,7	5,5

¹Envois adressés, inscrits et non inscrits - Adressierte Sendungen, eingeschrieben und uneingeschrieben ²Y compris les journaux abonnés - Abbonnée Zeitungen inbegriffen ³Y compris les envois de lettres de plus de 250 g - Uneingeschriebene Briefsendungen über 250 g inbegriffen.

Trafic de l'office de poste de Bulle depuis 1970

Verkehr des Postamts Bulle seit 1970

Genre - Art	1970	1971	1972	1973	1974	1975	1976
1. Vente de timbres et affranchissements en numéraire, en frs	654 310	687 891	699 589	976 412	918 211	928 751	1140 524
2. Objets de la poste aux lettres non inscrits (Suisse, étranger)							
a) Dépôt en milliers	1 526	1 651	1 698	1 575	1 745	1 813	1 420
b) Distribution en milliers	3 025	3 459	3 466	3 302	3 387	3 402	3 271
3. Objets de la poste aux lettres inscrits (Suisse, étranger)							
a) Dépôt, y compris les recouvrements	47 808	47 853	46 727	41 656	45 444	45 317	43 762
b) Distribution sans les recouvrements	41 273	40 851	41 201	37 912	39 560	38 827	39 792
4. Journaux en abonnement							
Dépôt en milliers	1 543	1 535	1 636	1 630	1 731	1 748	1 790
5. Colis inscrits ¹ (Suisse et étranger)							
a) Dépôt							
— Suisse	86 872	89 231	90 050	83 711	86 788	86 544	54 014
— Etranger	1 586	1 571	1 609	1 626	1 488	1 437	1 224
b) Distribution	137 005	139 320	134 886	124 263	120 985	112 719	83 263
6. Colis non inscrits							
a) Dépôt	80 822	82 972	120 067	128 237	61 518	54 749	69 937
b) Distribution ²	88 025	80 093	86 369	105 544	99 348	83 808	113 905
7. Remboursements (Suisse et étranger)							
Distribution	25 500	27 434	27 212	23 564	21 771	20 920	13 882
8. Mandats et chèques postaux (Suisse et étranger)							
a) Versements	366 632	358 501	371 921	379 310	383 110	379 412	376 257
b) Paiements	66 114	55 452	58 623	49 828	51 752	50 339	45 783
9. Recouvrements : distribution	1 898	1 725	1 547

¹ Avec et sans valeur déclaré ² Y compris les envois non inscrits de plus de 250 g

Trafic de l'office de poste de Fribourg depuis 1969

Verkehr des Postamts Freiburg seit 1969

Genre - Art	1969	1970	1971	1972
1. Vente de timbres et affranchissements en numéraire, en frs.	4 651 449	4 737 590	4 909 590	4 994 377
2. Objets de la poste aux lettres non inscrits (Suisse, étranger)				
a) Dépôt en milliers	14 416	15 677	15 738	16 287
b) Distribution en milliers	17 333	17 991	19 783	19 429
3. Objets de la poste aux lettres inscrits (Suisse, étranger)				
a) Dépôt, y compris les recouvrements	279 685	297 404	314 925	294 801
b) Distribution sans les recouvrements	267 974	290 889	305 108	307 321
4. Journaux en abonnement - Dépôt en milliers	9 755	9 975	11 119	10 257
5. Colis inscrits (Suisse et étranger) ¹				
a) Dépôt				
- Suisse	456 266	436 524	444 750	437 837
- Etranger	12 858	13 172	12 481	11 587
b) Distribution	583 846	589 373	591 515	578 572
6. Colis non inscrits				
a) Dépôt	328 146	377 831	369 054	361 730
b) Distribution ²	482 936	513 200	546 690	567 901
7. Remboursements (Suisse et étranger)				
Distribution	135 051	136 297	136 009	129 179
8. Mandats et chèques postaux (Suisse et étranger)				
a) Versements	1 904 679	1 919 350	1 854 469	1 773 924
b) Paiements	265 291	321 982	320 026	316 497
9. Recouvrements : distribution	9 698	10 666	9 269	9 424

¹ Avec et sans valeur déclarée ² Y compris les envois non inscrits de plus de 250 g

Trafic de l'office de poste de Fribourg depuis 1969

Verkehr des Postamts Freiburg seit 1969

1973	1974	1975	1976	
6 079 264	6 349 183	6 710 513	8 661 477	1. Wertzeichenverkauf und Barfrankierung, Fr.
				2. Uneingeschriebene Briefpostgegenstände (In- und Ausland)
15 143	17 573	16 601	17 949	a) Aufgabe in Tausend
18 465	19 453	19 551	19 500	b) Zustellung in Tausend
				3. Eingeschriebene Briefpostgegenstände (In- und Ausland)
303 402	330 202	335 839	339 332	a) Aufgabe, einschl. Einzugsaufträge
294 562	310 959	315 962	319 820	b) Zustellung ohne Einzugsaufträge
10 594	10 647	11 007	11 246	4. Abonnierte Zeitungen - Aufgabe in Tausend
				5. Eingeschriebene Pakete (In- und Ausland) ¹
				a) Aufgabe
395 190	401 753	424 281	341 777	— Inland
10 943	11 150	11 829	10 021	— Ausland
525 407	519 254	503 991	361 968	b) Zustellung
				6. Uneingeschriebene Pakete
463 678	464 831	450 466	466 060	a) Aufgabe
667 202	622 972	645 754	734 565	b) Zustellung ²
				7. Nachnahmen (In- und Ausland)
112 072	103 534	105 439	74 413	Zustellung
				8. Postanweisungs- und Checkverkehr (In- und Ausland)
1 771 324	1 796 752	1 921 754	1 915 617	a) Einzahlungen
245 264	255 470	257 236	243 348	b) Auszahlungen
				9. Einzugsaufträge : Zustellung

¹Mit und ohne Wertangabe ²Inbegriffen uneingeschriebene Sendungen über 250 g

Trafic de l'office de poste de Düdingen depuis 1970

Verkehr des Postamts Düdingen seit 1970

Genre - Art	1970	1971	1972	1973	1974	1975	1976
1. Wertzeichenverkauf und Barfrankierungen, Fr.	175 330	186 055	181 992	262 765	258 245	250 510	334 008
2. Uneingeschriebene Briefpostgegenstände (In- und Ausland)							
a) Aufgabe in Tausend	613	680	651	663	689	629	683
b) Zustellung in Tausend	1 428	1 556	1 610	1 641	1 715	1 769	1 848
3. Eingeschriebene Briefpostgegenstände (In- und Ausland)							
a) Aufgabe, einschl. Einzugsaufträge	5 916	6 634	7 499	6 338	6 720	6 072	10 807
b) Zustellung ohne Einzugsaufträge	10 717	10 709	11 370	11 239	12 152	11 481	13 075
4. Abonnierte Zeitungen — Aufgabe in Tausend	161	166	170	176	179	182	184
5. Eingeschriebene Pakete ¹ (In- und Ausland)							
a) Aufgabe							
— Inland	21 544	21 637	19 407	18 135	18 298	16 801	9 430
— Ausland	484	571	538	566	546	632	581
b) Zustellung	37 317	36 859	36 931	31 849	33 622	30 424	21 071
6. Uneingeschriebene Pakete							
a) Aufgabe	16 555	14 331	15 274	20 543	16 489	14 685	19 499
b) Zustellung ²	29 557	29 412	31 329	35 343	37 354	36 809	47 148
7. Nachnahmen (In- und Ausland) — Zustellung	14 950	14 886	14 137	9 769	9 106	8 542	4 437
8. Postanweisungs- und Checkverkehr (In- und Ausland)							
a) Einzahlungen	147 513	151 385	162 307	168 725	183 593	181 889	182 359
b) Auszahlungen	27 401	27 696	28 380	23 510	24 552	23 737	21 225
9. Einzugsaufträge : Zustellung	493	428	348

¹ Mit und ohne Wertangabe ² Inbegriffen uneingeschriebene Sendungen über 250 g

Trafic de l'office de poste d'Estavayer-le-Lac depuis 1970

Verkehr des Postamts Estavayer-le-Lac seit 1970

Genre - Art	1970	1971	1972	1973	1974	1975	1976
1. Vente de timbres et affranchissements en numéraire, en frs	194 795	207 825	195 695	254 856	251 507	263 770	338 879
2. Objets de la poste aux lettres non inscrits (Suisse, étranger)							
a) Dépôt en milliers	622	672	638	619	701	634	703
b) Distribution en milliers	1 231	1 301	1 389	1 332	1 447	1 441	1 533
3. Objets de la poste aux lettres inscrits (Suisse, étranger)							
a) Dépôt, y compris les recouvrements	17 398	18 578	18 012	17 203	18 148	17 981	17 945
b) Distribution sans les recouvrements	16 633	17 355	17 904	18 131	18 940	18 259	18 412
4. Journaux en abonnement —							
Dépôt en milliers	286	313	313	306	334	373	386
5. Colis inscrits ¹ (Suisse et étranger)							
a) Dépôt							
— Suisse	15 126	14 409	12 703	9 398	9 547	9 338	6 210
— Etranger	329	311	263	348	300	293	195
b) Distribution	48 598	46 520	44 571	41 077	39 036	38 057	27 814
6. Colis non inscrits							
a) Dépôt	14 453	17 169	15 760	14 092	19 441	20 419	16 767
b) Distribution ²	35 538	33 906	32 273	31 302	39 043	40 207	42 924
7. Remboursements (Suisse et étranger)							
Distribution	11 490	11 310	11 041	9 167	9 324	7 338	4 931
8. Mandats et chèques postaux (Suisse et étranger)							
a) Versements	134 582	134 434	140 629	146 031	151 840	150 595	153 640
b) Paiements	23 738	24 296	26 519	22 117	23 283	21 700	20 832
9. Recouvrements : distribution	920	620	549

¹ Avec et sans valeur déclarée ² Y compris les envois non inscrits de plus de 250 g

Trafic de l'office de poste de Kerzers depuis 1970

Verkehr des Postamts Kerzers seit 1970

Genre - Art	1970	1971	1972	1973	1974	1975	1976
1. Wertzeichenverkauf und Barfrankierung, Fr.	269 294	294 345	314 676	500 483	498 644	493 567	554 970
2. Uneingeschriebene Briefpostgegenstände (In- und Ausland)							
a) Aufgabe in Tausend	336	393	371	398	388	371	392
b) Zustellung in Tausend	990	1 043	1 141	1 201	1 152	1 069	1 105
3. Eingeschriebene Briefpostgegenstände (In- und Ausland)							
a) Aufgabe, einschl. Einzugsaufträge	5 024	6 127	6 375	5 398	6 219	5 352	6 119
b) Zustellung ohne Einzugsaufträge	7 690	8 833	9 132	8 282	8 980	8 271	8 327
4. Abonnierte Zeitungen — Aufgabe in Tausend	107	111	111	113	115	112	111
5. Eingeschriebene Pakete ¹ (In- und Ausland)							
a) Aufgabe							
— Inland	14 340	15 549	14 928	8 209	7 589	7 622	6 144
— Ausland	270	272	222	259	285	203	206
b) Zustellung	28 602	30 449	30 014	25 024	25 714	23 152	15 656
6. Uneingeschriebene Pakete							
a) Aufgabe	154 035	168 967	190 675	224 632	235 416	218 223	191 663
b) Zustellung ²	37 809	38 355	42 898	48 613	44 913	38 944	40 439
7. Nachnahmen (In- und Ausland) — Zustellung	11 023	10 404	10 311	7 872	7 042	6 406	3 983
8. Postanweisungs- und Checkverkehr (In- und Ausland)							
a) Einzahlungen	103 395	104 600	107 031	104 980	108 419	104 912	104 567
b) Auszahlungen	15 849	16 398	16 330	13 763	14 549	14 412	13 766
9. Einzugsaufträge : Zustellung	700	689	599

¹ Mit und ohne Wertangabe ² Inbegriffen uneingeschriebene Sendungen über 250 g

Trafic de l'office de poste de Morat depuis 1970

Verkehr des Postamts Murten seit 1970

Genre - Art	1970	1971	1972	1973	1974	1975	1976
1. Wertzeichenverkauf und Barfrankierungen, Fr.	590 549	576 915	596 213	726 337	718 853	721 715	909 008
2. Uneingeschriebene Briefpostgegenstände (In- und Ausland)							
a) Aufgabe in Tausend	1 042	1 140	1 160	1 045	1 064	1 232	1 190
b) Zustellung in Tausend	2 546	2 551	2 662	2 529	2 716	2 703	2 697
3. Eingeschriebene Briefpostgegenstände (In- und Ausland)							
a) Aufgabe, einschl. Einzugsaufträge	23 054	24 001	24 995	22 947	24 402	25 261	27 891
b) Zustellung ohne Einzugsaufträge	25 130	26 035	27 968	25 719	26 961	26 933	28 726
4. Abonnierte Zeitungen — Aufgabe in Tausend	345	352	364	371	381	371	373
5. Eingeschriebene Pakete ¹ (In- und Ausland)							
a) Aufgabe							
— Inland	88 056	84 296	81 080	69 321	67 510	63 132	44 825
— Ausland	1 937	1 694	1 674	1 552	1 552	1 554	1 518
b) Zustellung	94 876	91 998	90 426	79 053	78 659	73 374	53 529
6. Uneingeschriebene Pakete							
a) Aufgabe	81 777	77 065	83 286	92 297	92 157	74 235	86 975
b) Zustellung ²	65 371	74 396	71 387	80 496	80 416	75 765	96 189
7. Nachnahmen (In- und Ausland) — Zustellung	21 094	20 711	19 662	15 832	14 332	13 918	9 649
8. Postanweisungs- und Checkverkehr (In- und Ausland)							
a) Einzahlungen	233 804	232 921	244 886	245 871	255 859	252 834	251 058
b) Auszahlungen	40 540	40 586	42 019	33 162	31 959	32 811	30 405
9. Einzugsaufträge: Zustellung	881	870	726

¹ Mit und ohne Wertangabe ² Inbegriffen uneingeschriebene Sendungen über 250 g

Trafic de l'office de poste de Romont depuis 1970

Verkehr des Postamts Romont seit 1970

Genre - Art	1970	1971	1972	1973	1974	1975	1976
1. Vente de timbres et affranchissements en numéraire, en frs	207 029	204 041	215 871	290 998	307 081	288 395	378 764
2. Objets de la poste aux lettres non inscrits (Suisse, étranger)							
a) Dépôt en milliers	551	563	728	589	642	661	653
b) Distribution en milliers	1 212	1 258	1 503	1 488	1 508	1 524	1 646
3. Objets de la poste aux lettres inscrits (Suisse, étranger)							
a) Dépôt, y compris les recouvrements	13 994	13 919	12 843	14 073	17 523	14 818	15 362
b) Distribution sans les recouvrements	15 951	15 866	16 353	15 152	17 830	16 112	17 246
4. Journaux en abonnement							
Dépôt en milliers	185	187	183	184	187	141	189
5. Colis inscrits ¹ (Suisse et étranger)							
a) Dépôt							
— Suisse	25 763	25 070	30 396	31 429	31 476	31 352	19 004
— Etranger	235	239	245	273	273	228	215
b) Distribution	60 099	58 085	58 838	52 962	53 578	51 513	38 904
6. Colis non inscrits							
a) Dépôt	33 417	35 368	37 846	43 898	45 027	34 650	38 700
b) Distribution ²	41 514	43 260	60 776	83 611	88 080	85 701	93 036
7. Remboursements (Suisse et étranger)							
Distribution	12 950	12 754	12 169	10 412	9 842	8 957	5 413
8. Mandats et chèques postaux (Suisse et étranger)							
a) Versements	166 821	163 470	171 385	170 733	176 350	177 902	179 609
b) Paiements	24 894	24 339	26 142	23 049	23 423	22 999	20 836
9. Recouvrements : distribution	1 179	944	731

¹Avec et sans valeur déclarée ²Y compris les envois non inscrits de plus de 250 g

Trafic téléphonique pour l'arrondissement de Fribourg et les groupes de réseaux de Fribourg et Bulle depuis 1970

Gesprächsverkehr für Telephonkreis Freiburg und Netzgruppen Freiburg und Bulle seit 1970

Année	Arrondissement des téléphones	Conversations locales	Conversations interurbaines Inländische Ferngespräche Sortie Ausgang	Conversations internationales Auslandsgespräche Sortie Ausgang
Jahr	Telephonkreis	Orts-gespräche		
1970	Groupe de réseaux Fribourg	16 686 478	23 459 372	358 094
	Netzgruppe Freiburg			
	Groupe de réseaux Bulle	3 187 900	5 307 626	61 948
	Netzgruppe Bulle			
	Total	19 874 378	28 766 998	420 042
1971 ²	Groupe de réseaux Fribourg	17 221 517	65 790 542	1 249 111
	Netzgruppe Freiburg			
	Groupe de réseaux Bulle	3 584 160	14 215 816	204 405
	Netzgruppe Bulle			
	Total	20 805 677	80 006 358	1 453 516
1972 ^{2 3}	Groupe de réseaux Fribourg	17 340 079	69 162 455	885 447
	Netzgruppe Freiburg			
	Groupe de réseaux Bulle	3 259 957	16 709 529	219 995
	Netzgruppe Bulle			
	Total	20 600 036	85 871 984	1 105 442
1973	Groupe de réseaux Fribourg	18 299 474	75 497 446	314 696 ⁴
	Netzgruppe Freiburg			
	Groupe de réseaux Bulle	3 220 852	16 916 078	249 955 ⁴
	Netzgruppe Bulle			
	Total	21 520 326	92 413 524	564 651
1974	Groupe de réseaux Fribourg	18 079 649	76 059 731	258 260 ⁴
	Netzgruppe Freiburg			
	Groupe de réseaux Bulle	3 459 462	17 657 275	272 110 ⁴
	Netzgrupcz Bulle			
	Total	21 539 111	93 717 006	530 370
1975	Groupe de réseaux Fribourg	18 551 466	68 099 919	129 871 ⁴
	Netzgruppe Freiburg			
	Groupe de réseaux Bulle	3 411 918	16 238 368	284 390 ⁴
	Netzgruppe Bulle			
	Total	21 963 384	84 338 287	414 261
1976	Groupe de réseaux Fribourg	18 941 680	72 455 820	96 227 ⁴
	Netzgruppe Freiburg			
	Groupe de réseaux Bulle	3 339 558	16 105 385	308 423 ⁴
	Netzgruppe Bulle			
	Total	22 281 238	88 561 205	404 650

¹Unités de taxe de 3 minutes - Gesprächseinheiten zu 3 Minuten ²Minutes taxées - Taxminuten ³Dès 1972, le trafic franc de taxe n'est plus compris - Ab 1972 taxfreier Verkehr nicht mehr inbegriffen ⁴Le trafic automatique non compris - Vollautomatischer Verkehr nicht inbegriffen

Appareils téléphoniques depuis 1970

Sprechstellen seit 1970

Arrondissement des téléphones - Telephonkreis	1970	1971	1972	1973	1974	1975	1976
Centraux - Sous-centraux							
Zentralen - Unterzentralen							
Fribourg	22 702	24 426	26 632	27 671	29 074	29 883	30 566
Belfaux	809	983	1 072	1 171	1 265	1 337	1 409
Düdingen	1 423	1 514	1 608	1 721	1 854	1 940	1 997
Marly	854	857	912	1 709	1 789	1 849	2 032
Tafers	950	1 036	1 096	1 177	1 253	1 282	1 326
Réseau local Fribourg . . .	26 738	28 816	31 320	33 449	35 235	36 291	37 330
Ortsnetz Freiburg							
Aumont	413	427	457	476	503	519	531
Avenches	1 571	1 661	1 787	1 881	2 041	2 134	2 175
Châtonnaye	240	319	322	334	383	393	404
Combremont-le-Grand . . .	264	274	280	285	295	305	312
Cottens	560	599	660	704	752	793	821
Courtepin	711	747	820	897	963	1 043	1 076
Estavayer-le-Lac	1 801	1 902	1 996	2 179	2 355	2 510	2 592
Farvagny-le-Grand	846	942	1 022	1 114	1 206	1 332	1 403
Giffers	651	704	736	804	883	921	967
Grandcour	458	491	529	579	614	663	683
Granges-près-Marnand . . .	993	1 033	1 071	1 139	1 194	1 231	1 244
Jeuss	630	655	684	729	765	780	817
Montmagny	1 145	1 203	1 337	1 426	1 493	1 558	1 607
Murten	3 980	4 280	4 628	4 840	5 076	5 220	5 341
Payerne	4 192	4 408	4 891	5 127	5 364	5 500	5 580
Plaffeien	754	820	884	985	1 046	1 102	1 149
Prez-vers-Noréaz	495	525	561	796	905	944	969
Romont	1 920	1 978	2 135	2 221	2 370	2 462	2 594
St. Antoni	493	526	569	611	632	656	670
Schmitten	1 153	1 217	1 322	1 413	1 504	1 572	1 599
Schwarzsee	170	179	232	250	260	278	298
Siviriez	288	295	311	329	341	349	362
Treyvaux	1 105	1 181	1 281	1 396	1 483	1 560	1 647
Villaz-St-Pierre	520	535	592	613	639	670	683
Vuisternens-dvt-Romont . .	322	341	363	380	390	397	421

Appareils téléphoniques depuis 1970 (suite)

Sprechstellen seit 1970 (Fortsetzung)

Arrondissement des téléphones - Telephonkreis Centraux - Sous-centraux Zentralen - Unterzentralen	1970	1971	1972	1973	1974	1975	1976
Groupe de réseaux - Netzgruppe	52 413	56 058	60 790	64 957	68 692	71 183	73 275
Bulle	5 055	5 420	5 750	6 074	6 379	6 499	6 661
Albeuve	579	639	681	702	726	765	783
Charmey	550	557	675	731	769	797	840
Château-d'Oex	1 677	1 765	1 830	1 942	2 033	2 097	2 183
Gruyères	1 363	1 422	1 517	1 665	1 756	1 838	1 885
Jaun	220	223	242	256	263	266	277
Rougemont	379	413	458	520	561	588	629
Sâles	228	236	245	255	278	292	294
Semsaies	338	364	395	415	455	467	491
Vuippens	954	994	1 067	1 119	1 187	1 254	1 278
Groupe de réseaux- Netzgruppe	11 343	12 033	12 860	13 679	14 407	14 863	15 321
Total	63 756	68 091	73 650	78 636	83 099	86 046	88 596

Installations téléphoniques depuis 1970

Telephoneinrichtungen seit 1970

Genre - Art	1970	1971	1972	1973	1974	1975	1976
Réseaux téléphoniques locaux . .	32	32	32	32	32	32	32
Ortstelephonnetze							
Postes publiques	368	349	394	460	423	432	441
Öffentliche Sprechstellen							
Raccordements principaux ¹ . . .	40 996	43 968	47 055	55 144	52 768	54 617	56 322
Hauptanschlüsse ¹							
Nombre d'abonnés par 100 habitants	22,8	24,2	25,9	30,2	28,9	30,1	31,2
Zahl der Anschlüsse auf je 100 Einw							
Postes d'abonnés ¹	57 968	62 064	67 195	80 305	76 111	78 880	81 298
Sprechstellen ¹							
Nombre de stations d'abonnés par 100 habitants	32,2	34,2	37,0	44,0	41,7	43,5	45,0
Zahl der Sprechstellen auf je 100 Einwohner							

¹ Les raccordements de service et les stations publiques non compris - Ohne dienstliche Anschlüsse und öffentliche Sprechstellen

Raccordements par réseaux téléphonique depuis 1970

Anschlüsse nach Telephonnetzen seit 1970

Arrondissement des téléphones Telephonkreis Centraux - Sous-centraux Zentralen - Unterzentralen	1970	1971	1972	1973	1974	1975	1976
Fribourg	13 380	14 530	15 426	15 719	16 458	16 872	17 298
Belfaux	682	788	855	939	1 017	1 067	1 111
Düdingen	1 011	1 077	1 133	1 235	1 350	1 410	1 455
Marly	740	726	744	1 405	1 460	1 502	1 612
Tafers	711	785	835	905	952	975	1 008
Réseau local Fribourg . . .	16 524	17 906	18 993	20 203	21 237	21 826	22 484
Ortsnetz Freiburg							
Aumont	353	366	392	413	435	448	456
Avenches	1 220	1 284	1 373	1 446	1 574	1 640	1 647
Châtonnaye	190	218	220	229	273	278	282
Combremont-le-Grand . . .	224	232	236	240	249	259	263
Cottens	482	517	571	608	649	678	697
Courtepin	528	561	619	665	720	776	804
Estavayer-le-Lac	1 172	1 248	1 312	1 451	1 590	1 714	1 785
Farvagny-le-Grand	732	812	880	955	1 032	1 111	1 175
Giffers	558	601	630	687	762	795	832
Grandcour	399	430	458	498	523	567	587
Granges-près-Marnand . . .	746	780	799	850	894	926	938
Jeuss	505	527	552	584	617	628	651
Montmagny	901	949	1 065	1 142	1 185	1 232	1 272
Murten	2 652	2 866	3 073	3 225	3 344	3 440	3 519
Payerne	2 921	3 066	3 243	3 416	3 576	3 677	3 725
Plaffeien	653	715	774	863	916	952	992
Prez-vers-Noréaz	403	424	451	521	592	615	633
Romont	1 369	1 417	1 499	1 577	1 684	1 751	1 819
St. Antoni	396	422	456	490	509	524	536
Schmitten	902	950	1 036	1 103	1 184	1 231	1 247
Schwarzsee	149	156	195	212	221	238	249
Siviriez	255	262	277	295	305	312	321
Treyvaux	953	1 023	1 096	1 200	1 262	1 327	1 384
Villaz-St-Pierre	461	473	530	546	568	593	605
Vuisternens-dvt-Romont . .	285	296	314	321	329	332	348
Groupe de réseaux	35 933	38 501	41 044	43 740	46 230	47 870	49 251
Netzgruppe							

Raccordements par réseaux téléphoniques depuis 1970 (suite)

Anschlüsse nach Telephonnetzen seit 1970 (Fortsetzung)

Arrondissement des téléphones Telephonkreis Centraux - Sous-centraux Zentralen - Unterzentralen	1970	1971	1972	1973	1974	1975	1976
Bulle	3 585	3 873	4 104	4 329	4 526	4 621	4 764
Albeuve	435	485	523	541	562	590	602
Charmey	473	477	578	626	655	678	710
Château-d'Oex	1 278	1 352	1 419	1 474	1 527	1 573	1 646
Gruyères	965	1 020	1 104	1 189	1 269	1 319	1 358
Jaun	198	200	220	229	237	239	246
Rougemont	299	329	358	416	438	463	499
Sâles	189	196	203	205	227	238	240
Semsaies	295	319	349	368	401	417	434
Vuippens	690	731	785	826	871	935	958
Groupe de réseaux	8 407	8 982	9 643	10 203	10 713	11 073	11 457
Netzgruppe							
Total	44 340	47 483	50 687	53 943	56 943	58 943	60 708

Office de chèques depuis 1964

Postscheckamt seit 1964

Année	Titulaire de compte	Nombre des ordres en millions	Mouvement de fonds total en mill. de fr.	Personnel
Jahr	Kontoinhaber	Zahl der Aufträge in Mill.	Gesamtumsatz in Mio. Franken	Personal
1964	6 904	5,6	3 641,7	25
1965	7 345	5,8	3 728,0	26
1966	7 621	6,0	4 162,3	27
1967	7 828	6,2	4 461,5	27
1968	8 232	6,3	4 974,0	28
1969	8 591	6,4	5 319,7	28
1970	8 919	6,7	5 950,8	29
1971	9 318	6,8	6 801,3	30
1972	9 873	7,2	7 961,6	30
1973	22 118	7,7	8 440,5	36
1974	26 023	8,5	10 362,3	48
1975	33 020	9,0	11 037,6	53
1976	39 328	9,9	12 152,1	61

Epargne et crédit
Sparen und Kredit

Comptoirs des banques, selon la nature du comptoir, depuis 1965

Bankstellen nach Art der Niederlassungen seit 1965

Année Jahr	Sièges Sitze	Succursales et filiales Zweig- anstalten und Filialen	Agences et caisses de dépôts gérées par les employés de la Banque siehe deutscher Text unten ¹	Agences et bureaux de recette Occupation accessoire siehe deutscher Text unten ²	Caisses de crédit mutuel Darlehens- kassen
1965	25	7	21	131	74
1966
1967	26	8	21	132	75
1968	26	8	23	132	75
1969	25	8	23	134	75
1970	23	9	25	134	75
1971	22	11	25	137	75
1972	22	25		134	75
1973	21	29		145	75
1974	22	29		150	75
1975	22	30		140	75

¹ Agenturen und Depositenkassen vom Personal der Bank geführt ² Agenturen und Einnahmereien im Nebenamt geführt

Comptoirs des banques, selon le caractère de la banque, depuis 1965

Bankstellen nach Art der Banken seit 1965

Année Jahr	Banques cantonales Kantonalbanken	Grandes banques Grossbanken	Banques locales Lokalbanken		Caisses d'épargne Sparkassen	Autres banques Übrige Banken	Banques étrangères Ausländische Banken	Union suisse des caisses de crédit mutuel - caisses affiliées ¹	Total
			Banques de crédit foncier Bodenkredit- banken	Autres Übrige					
1965	121	10	10	33	7	3	—	74	258
1966	—	.	260
1967	122	11	10	34	7	3	—	75	262
1968	122	13	11	33	7	3	—	75	264
1969	122	14	11	33	7	3	—	75	265
1970	123	13	13	33	6	3	—	75	266
1971	126	14		51		2	2	75	270
1972	121	14		42		2	2	75	256
1973	128	16		46		3	2	75	270
1974	131	15		50		2	3	75	276
1975	119	17		52		2	2	75	267

¹ Verband schweizerischer Darlehenskassen - angeschlossene Kassen

Epargne et placements hypothécaires auprès des banques situées dans le canton, en millions de francs depuis 1965

Spartätigkeit und Hypothekaranlagen bei Banken im Kanton in Millionen Franken seit 1965

Année Jahr	Dépôts en caisse d'épargne Spar- einlagen	Livrets de dépôts Depositen- und Einlage- hefte	Obligations et bons de caisse Kassen- obligationen und Kassen- scheine	Dépôts en caisse d'épargne, livrets de dépôts et bons de caisse ensemble Spareinlagen, Depositen und Einlagehefte, Kassen- obligationen und Kassen- scheine zusammen	Placements hypothécaires en Suisse Inländische Hypothekar- anlagen
1965	577,7	94,2	286,4	958,3	807,9
1966	619,6	108,8	312,4	1 040,8	868,3
1967	663,5	123,7	348,9	1 136,1	924,8
1968	735,0	123,3	397,5	1 255,8	1 008,0
1969	810,9	137,9	448,8	1 397,6	1 139,0
1970	863,3	114,2	439,1	1 416,6	1 195,1
1971	980,4	140,4	509,7	1 630,5	1 294,3
1972	1 198,0	174,6	543,4	1 916,0	1 458,0
1973	1 333,4	189,3	537,9	2 060,6	1 608,7
1974	1 420,1	187,9	554,4	2 162,4	1 806,5
1975	1 644,6	258,1	659,7	2 562,4	1 951,7

Intérêt moyen en fin d'année dans le canton et en Suisse des placements hypothécaires depuis 1960

Durchschnittliche Verzinsung der Hypothekaranlagen am Jahresende im Kanton und in der Schweiz seit 1960

Année Jahr	Canton Kanton	Suisse Schweiz	Année Jahr	Canton Kanton	Suisse Schweiz
1960	3,79	3,79	1970	5,31	5,18
1961	3,79	3,79	1971	5,49	5,48
1962	3,79	3,80	1972	5,59	5,52
1963	3,86	3,82	1973	5,68	5,48
1964	4,08	4,02	1974	6,28	6,03
1965	4,36	4,25	1975	6,33	6,17
1966	4,57	4,44			
1967	4,80	4,67			
1968	4,83	4,79			
1969	4,85	4,92			

Engagement du bétail au 1er janvier

Viehpfand am 1. Januar

Année Jahr	Nombre Anzahl	Créances en francs Schuld in Franken
1960	615	1 958 613
1961	507	1 661 732
1962	503	1 712 761
1963	420	1 605 779
1964	369	1 369 695
1965	353	1 453 080
1966	294	1 279 770
1967	275	1 278 300
1968	273	1 210 987
1969	236	1 304 211
1970	257	1 341 240
1971	184	1 100 180
1972	177	986 153
1973	153	782 747
1974	150	802 450
1975	95	677 520
1976	97	727 254
1977	116	854 869

Assurances
Versicherung

Primes encaissées dans le canton d'après les branches d'assurance depuis 1965

Prämieneinnahmen im Kanton nach Versicherungszweigen seit 1965

Année Jahr	Vie Leben	Accidents Unfall	Respon- sabilité civile Haft- pflicht	Incendie Feuer	Transports Transport	Casco Fahrzeug- kasko	Grêle Animaux Hagel Tier	Autres branches Übrige Zweige	Total
en 1 000 francs - in 1 000 Franken									
1965	20 258	8 477	11 801	3 786	204	2 042	953	4 332	51 853
1966	23 277	8 960	12 324	4 232	230	2 269	913	5 430	57 635
1967	25 133	9 639	13 165	4 445	243	2 488	979	6 116	62 208
1968	27 309	10 365	14 033	4 914	276	2 837	1 016	7 441	68 191
1969	32 706	11 263	15 377	5 242	308	3 144	1 062	8 653	77 755
1970	35 360	12 195	16 187	5 925	390	3 601	1 169	10 274	85 101
1971	40 831	13 772	19 925	6 201	448	4 391	1 335	11 603	98 506
1972	44 174	15 576	21 277	6 975	545	5 335	1 458	13 283	108 623
1973	49 917	17 422	28 180	7 917	583	6 964	1 446	16 615	128 644
1974	53 240	18 954	27 146	8 683	659	7 464	1 586	19 685	137 417
1975	58 804	20 677	28 022	9 576	640	8 230	1 752	22 476	150 177

Aperçu général des prestations de l'AVS depuis 1960

Gesamtübersicht der AHV-Leistungen seit 1960

Année Jahr	Rentes ordinaires Ordentliche Renten	Rentes extraordinaires Ausserordentliche Renten	Total	Rentes de vieillesse Altersrenten	Prestations aux survivants Hinterlassenen- leistungen
Bénéficiaires - Bezüger					
1960	12 625	6 326	18 951	14 216	4 735
1961
1962	14 299	5 246	19 545	14 852	4 693
1963	14 776	4 765	19 541	14 951	4 590
1964	15 789	4 435	20 224	15 789	4 435
1965	16 258	4 085	20 343	16 124	4 219
1966 ¹	18 373	3 770	22 143	16 358	4 231
1967 ¹	18 973	3 493	22 466	16 704	4 149
1968 ¹	19 713	3 206	22 919	17 126	4 068
1969 ¹	20 058	2 993	23 051	17 456	3 933
1975 ²	21 957	1 693	23 650	20 042	3 608
1976 ³	22 535	1 532	24 067	20 526	3 541

Versements mensuels en 1000 francs - monatliche Auszahlungen in 1000 Franken

1975 ²	16 030	742	16 772	15 106	1 666
1976 ³	16 660	671	17 331	15 661	1 670

¹ Y compris les rentes complémentaires - Zusatzrenten inbegriffen

² Janvier - Januar

³ Mars - März

Rentes ordinaires de l'AVS depuis 1960

Ordentliche Renten der AHV seit 1960

Année Jahr	Rentes de vieillesse - Altersrenten			Prestations aux survivants - Hinterlassenenleistungen			Total
	simples einfache	pour couples für Ehepaare	en tout im ganzen	rentes de veuves Witwenrenten	rentes d'orphel. Waisenrenten	en tout im ganzen	
Bénéficiaires - Bezüger							
1960	6 490	2 722	9 212	1 478	1 935	3 413	12 625
1961
1962	7 367	3 281	10 648	1 592	2 059	3 651	14 299
1963	7 670	3 421	11 091	1 640	2 045	3 685	14 776
1964	8 495	3 602	12 097	1 588	2 104	3 692	15 789
1965	8 873	3 764	12 637	1 575	2 046	3 621	16 258
1966	9 256	3 926	13 182	1 626	2 057	3 683	18 373 ¹
1967	9 689	4 083	13 772	1 653	1 990	3 643	18 973 ¹
1968	10 154	4 271	14 425	1 662	1 949	3 611	19 713 ¹
1969	10 529	4 419	14 948	1 642	1 860	3 502	20 058 ¹
1975 ²	12 157	5 033	17 190	1 610	1 681	3 291	21 957 ¹
1976 ³	12 554	5 231	17 785	1 624	1 630	3 254	22 535 ¹
Verséments mensuels en 1000 francs - monatliche Auszahlungen in 1000 Franken							
1975 ²	8 127	5 881	14 008	1 044	550	1 594	16 030 ¹
1976 ³	8 457	6 160	14 617	1 062	543	1 605	16 660 ¹

Rentes extraordinaires de l'AVS depuis 1960

Ausserordentliche Renten der AHV seit 1960

Année Jahr	Rentes de vieillesse - Altersrenten			Prestations aux survivants - Hinterlassenenleistungen			Total
	simples einfache	pour couples für Ehepaare	en tout im ganzen	rentes de veuves Witwenrenten	rents d'orphel. Waisenrenten	en tout im ganzen	
Bénéficiaires - Bezüger							
1960	4 434	570	5 004	522	800	1 322	6 326
1961
1962	3 827	377	4 204	392	650	1 042	5 246
1963	3 554	306	3 860	330	575	905	4 765
1964	3 466	226	3 692	238	505	743	4 435
1965	3 298	189	3 487	195	403	598	4 085
1966	3 025	151	3 176	162	386	548	3 770 ¹
1967	2 807	125	2 932	137	369	506	3 493 ¹
1968	2 598	103	2 701	122	335	457	3 206 ¹
1969	2 423	85	2 508	105	326	431	2 993 ¹
1975 ²	1 309	29	1 338	48	269	317	1 693 ¹
1976 ³	1 186	29	1 215	40	247	287	1 532 ¹
Verséments mensuels en 1000 francs - monatliche Auszahlungen in 1000 Franken							
1975 ²	641	21	662	19	53	72	742 ¹
1976 ³	579	21	600	16	49	65	671 ¹

¹ Y compris rentes complémentaires - Zusatzrenten inbegriffen

² Janvier - Januar

³ Mars - März

Rentes ordinaires de l'AI depuis 1961

Ordentliche Renten der IV seit 1961

Année Jahr	Rentes d'invalidité Invalidenrenten			Rentes complémentaires Zusatzrenten			En tout Insgesamt
	Rentes simples Einfache Renten	Rentes pour couples Ehepaar- renten	Total	Pour épouses für Ehefrauen	Rentes pour enfants Kinder- renten	Total	
Bénéficiaires - Bezüger							
1961	1 229	71	1 300	160	280	440	1 740
1962	1 949	157	2 106	376	741	1 117	3 233
1963	2 090	171	2 261	439	883	1 322	3 583
1964	2 280	194	2 474
1965	2 396	214	2 610
1966	2 455	233	2 688	525	1 093	1 618	4 306
1967	2 732	264	2 996	637	1 324	1 961	4 957
1968	2 739	280	3 019	642	1 352	1 994	5 013
1969	2 741	289	3 030	662	1 411	2 073	5 103
1975 ¹	3 106	334	3 440	929	1 744	2 673	6 113
1976 ²	3 120	362	3 482	942	1 703	2 645	6 127

Versements mensuels en 1000 francs - monatliche Auszahlungen in 1000 Franken

1975 ¹	1 764	381	2 145	211	400	611	2 756
1976 ²	1 790	426	2 216	217	395	612	2 828

Rentes extraordinaires de l'AI depuis 1961

Ausserordentliche Renten der IV seit 1961

Année Jahr	Rentes d'invalidité Invalidenrente			Rentes complémentaires Zusatzrenten			En tout Insgesamt
	Rentes simples Einfache Renten	Rentes pour couples Ehepaar- renten	Total	Pour épouses Für Ehefrauen	Rentes pour enfants Kinder- renten	Total	
Bénéficiaires - Bezüger							
1961	341	3	344	9	113	122	466
1962	616	17	633	24	215	239	872
1963	668	15	683	25	276	301	984
1964	601	10	611
1965	651	8	659
1966	672	7	679	22	306	328	1 007
1967	726	7	733	22	324	346	1 079
1968	726	7	733	23	282	305	1 038
1969	767	6	773	20	288	308	1 081
1975 ¹	794	7	801	6	214	220	1 021
1976 ²	773	7	780	9	197	206	986

Versements mensuels en 1000 francs - monatliche Auszahlungen in 1000 Franken

1975 ¹	411	5	416	1	31	32	448
1976 ²	406	5	411	1	29	30	441

¹ Janvier - Januar

² Mars - März

Assurance contre l'incendie depuis 1970

Feuerversicherung seit 1970

Année Jahr	Sommes assurées en fin d'année Versiche- rungs- bestand am Jahres ende	Dont en réassurance auprès de l'Union ^{1,3} Davon rückversichert beim Verband ^{1,3}	Primes Prämien		Dommages payés bezahlte Schäden		Réserves en fin d'année ² Reserven am Jahres- ende ²
			Total ⁴	aux réassureurs ³ der Rück- versicherer ³	Total ²	par les réassureurs ³ der Rück- versicherer ³	
en 1 000 francs - in 1 000 Franken							
1970	5 838 714	1 482 179	8 269	1 456	3 914	1 004	14 469
1971	6 692 866	1 684 466	9 283	1 664	4 230	1 044	16 226
1972	7 905 164	1 988 801	10 681	1 896	4 042	945	19 207
1973	9 887 667	2 471 917	13 089	2 260	4 805	1 175	23 349
1974	11 041 581	2 776 278	13 653	2 284	8 388	2 088	25 029
1975	11 607 295	.	14 740
1976	12 007 942	.	14 376

¹ Seulement la quotité (taux fixe du capital assuré); Union intercantonale de réassurance - Nur Quote (fester Prozentsatz des Versicherungskapitals); Interkantonaler Rückversicherungsverband ²Y compris l'assurance des dommages causés par les forces de la nature - Elementarschaden-Versicherung inbegriffen ³«Forces de la nature» incorporées au contrat-incendie - Elementar im Feuervertrag eingebaut ⁴Y compris l'assurance des bâtiments en construction - Bauversicherung inbegriffen

Sinistres de bâtiments assurés depuis 1960

Schadenfälle versicherter Gebäude seit 1960

Année Jahr	Nombre de sinistres Anzahl Schaden- fälle	Nombre de bâtiments atteints Beschädigte Gebäude	Assurance (1 000 fr.) Versicherung (1 000 Fr.)	Dommage - Schäden	
				en 1 000 fr. in 1 000 Fr.	en % de l'as- surance in % der Versicherung
1960	186	199	34 126	1 105	3,23
1961	176	200	33 140	1 844	5,56
1962	189	208	44 525	2 219	4,98
1963	262	284	52 272	2 432	4,65
1964	175	188	39 911	2 578	6,45
1965	225	249	63 038	2 687	4,26
1966	222	231	78 125	3 118	3,99
1967	240	248	74 459	2 705	3,63
1968	217	222	68 644	1 914	2,79
1969	208	212	74 224	1 430	1,93
1970	255	258	84 608	2 816	3,33
1971	292	297	112 249	3 609	3,22
1972	229	234	114 050	3 555	3,12
1973	291	299	108 751	4 223	3,88
1974	221	230	111 138	7 653	6,89
1975	341	353	164 501	5 232	3,18
1976	323	328	164 743	3 482	2,11

Nombre de bâtiments assurés au 31 décembre depuis 1965

Versicherte Gebäude am 31. Dezember seit 1965

Année Jahr	District - Bezirk							Canton Kanton
	Sarine Saane	Singine Sense	Gruyère Greyerz	Lac See	Glâne Glane	Broye	Veveyse Vivisbach	
1965	12 087	8 515	12 026	7 246	5 275	7 034	3 427	55 610
1966	12 191	8 629	12 131	7 356	5 293	7 120	3 455	56 175
1967	12 315	8 709	12 169	7 354	5 318	7 135	3 472	56 472
1968	12 442	8 793	12 251	7 410	5 359	7 256	3 505	57 016
1969	12 524	8 908	12 377	7 470	5 413	7 341	3 515	57 548
1970	12 724	9 037	12 488	7 554	5 470	7 445	3 574	58 292
1971	12 828	8 964	12 638	7 614	5 502	7 558	3 652	58 756
1972	13 006	9 269	12 718	7 703	5 576	7 647	3 673	59 592
1973	13 266	9 462	12 882	7 791	5 617	7 742	3 718	60 747
1974	13 622	9 710	13 034	7 894	5 675	7 859	3 779	61 573
1975	13 858	9 848	13 205	7 993	5 715	7 942	3 832	62 393
1976	14 065	9 962	13 332	8 070	5 757	8 026	3 926	63 138

Valeur de remplacement des bâtiments assurés depuis 1965

Versicherungskapital der versicherten Gebäude seit 1965

Année Jahr	District - Bezirk							Canton Kanton
	Sarine Saane	Singine Sense	Gruyère Greyerz	Lac See	Glâne Glane	Broye	Veveyse Vivisbach	
en millions de francs - in Millionen Franken								
1965	1 290	408	599	469	260	293	149	3 468
1966	1 628	536	745	606	347	393	205	4 460
1967	1 726	574	793	642	361	414	215	4 725
1968	1 797	608	841	666	376	438	228	4 954
1969	1 882	666	881	703	399	469	244	5 244
1970	2 093	747	973	766	442	545	273	5 839
1971	2 407	859	1 115	875	497	623	317	6 693
1972	2 872	1 021	1 278	1 026	597	735	376	7 905
1973	3 596	1 283	1 590	1 246	742	907	464	9 828
1974	4 117	1 461	1 747	1 374	818	1 005	520	11 042
1975	4 439	1 518	1 809	1 416	842	1 041	542	11 607
1976	4 606	1 559	1 871	1 460	871	1 073	568	12 008

Valeur du bétail bovin fribourgeois assuré depuis 1965

Gesamtwert des versicherten freiburgischen Viehbestandes seit 1965

Année Jahr	Nombre Anzahl	Taxe en francs Schätzung in Franken	Moyenne en francs Durchschnitt in Franken
(sans les veaux - ohne Kälber)			
1965	131 694	254 432 808	1 932
1966	136 807	263 627 089	1 927
1967	137 548	266 568 024	1 938
1968	138 956	278 050 956	2 001
1969	139 572	289 891 044	2 077
1970	142 845	311 830 635	2 183
1971	140 608	325 366 912	2 314
1972	142 991	352 615 806	2 466
1973	148 001	379 474 564	2 564
1974	153 227	420 301 661	2 743
1975	152 667	427 162 266	2 798
1976	154 630	439 303 830	2 841

Versements des indemnités de la Caisse d'assurance du bétail depuis 1965

Entrichtete Entschädigungen der Kantonalen Viehversicherungskasse seit 1965

Nombre de cas - Anzahl Fälle

Année Jahr	Charbon sympt.	Charbon sang de rate	Foudre/ incendie	Fièvre aphteuse	Tuber- culose	Avort. épizootique	Charbon parasymp.	Divers	Total
	Rauch- brand	Milz- brand	Feuer/ Blitz- schlag	Maul- und Klauen- seuche	Rinder- tuberkulose	Rinder- abortus- bang	Geburts- rauch- brand	Verschie- denes	
1965	1	—	26	1 861	28	331	4	—	2 251
1966	—	—	60	—	116	181	20	236	613
1967	—	—	63	2	7	68	2	1	143
1968	—	1	45	5	67	32	1	7	158
1969	1	—	40	4	67	25	—	—	137
1970	1	—	65	4	27	73	—	—	170
1971	2	—	37	6	20	1	—	—	66
1972	2	—	22	10	15	—	2	2	53
1973	1	—	65	9	15	—	—	—	90
1974	2	2	34	2	1	2	1	—	44
1975	3	—	84	4	—	—	1	3	95
1976	1	—	69	4	8	3	—	5	90

Verséments des indemnités de la Caisse d'assurance du bétail depuis 1960

Ausbezahlte Entschädigungssummen der Kantonalen Viehversicherungskasse seit 1960

Année	Charbon sympt. Rauch- brand	Charbon sang de rate Milzbrand	Foudre/ incendie Feuer/ Blitzschlag	Fièvre aphteuse Maul- und Klauenseuche	Tuberculose Rinder- tuberculose
Montant des indemnités – Betrag der Entschädigungen					
1960	2 679	—	27 562	—	772 700
1961	4 659	—	48 954	102 372	832 975
1962	8 053	1 440	67 408	208 485	325 129
1963	3 456	—	60 460	1 069	640 060
1964	1 940	—	41 421	500	288 121
1965	1 200	—	50 664	2 218 788	45 760
1966	—	—	106 658	839	221 057
1967	—	—	116 771	3 130	16 640
1968	—	2 000	76 095	4 537	127 291
1969	1 440	—	63 488	3 232	117 494
1970	2 160	—	109 817	4 373	45 617
1971	1 120	—	56 965	7 661	46 325
1972	4 320	—	37 800	22 444	40 026
1973	800	—	117 188	25 695	41 723
1974	3 280	5 680	69 840	3 906	3 330
1975	5 440	—	186 807	2 970	—
1976	1 600	—	139 620	6 385	21 987

Année	Avort. épzootique	Charbon parasymp.	Divers	Total
Jahr	Rinder- abortus- bang	Geburts- rauch- brand	Verschie- denes	
1960	1 013 212	19 496	—	1 835 649
1961	1 211 764	30 841	—	2 231 565
1962	1 546 738	33 792	—	2 191 045
1963	1 856 885	34 013	—	2 595 943
1964	960 599	17 641	—	1 310 222
1965	606 989	5 792	—	2 929 193
1966	329 685	31 539	3 265	693 043
1967	114 066	2 895	640	254 142
1968	46 822	1 840	16 650	275 235
1969	25 650	—	—	211 304
1970	157 112	—	—	319 079
1971	1 745	—	—	113 816
1972	—	3 760	272	108 622
1973	—	—	—	185 406
1974	5 220	2 240	—	93 496
1975	—	2 800	4 320	202 337
1976	8 240	—	12 050	189 882

Caisses locales d'assurance de bétail

Lokale Viehversicherungskassen

Année Jahr	Canton Kanton	Sarine Saane	Singine Sense	Gruyère Greyerz	Lac See	Glâne Glane	Broye Broye	Veveyse Vivisbach
Nombre de pièces de bétail assurées - Anzahl versicherter Tiere								
1900	53 517	12 828	14 637	5 957	8 867	1 791	8 624	813
1940	86 379	20 332	22 709	9 217	11 015	6 127	13 051	3 928
1950	82 144	18 339	21 465	9 105	11 562	5 056	11 494	5 123
1960	93 613	21 352	24 348	10 658	12 553	5 707	13 025	5 970
1965	117 901	21 713	24 979	22 301	12 752	11 963	14 347	9 846
1970	127 148	23 548	25 815	22 922	13 385	13 495	16 434	11 549
1975	152 785	26 841	26 573	26 690	13 551	27 382	18 386	13 362

Animaux indemnisés - Entschädigte Tiere

1900	928	179	317	105	150	27	138	12
1940	2 454	547	787	239	327	157	334	63
1950	1 668	333	483	188	219	97	249	99
1960	1 722	391	519	211	188	82	236	95
1965	1 908	395	543	259	190	135	255	131
1970	2 120	426	560	249	244	165	320	156
1975	2 168	395	510	366	189	245	275	188

Subventions versées aux Caisses locales par la Confédération, le canton et la Caisse générale du bétail Ausbezahlte Beiträge des Bundes, Kantons und der Kantonalen Viehversicherungskassen an die lokalen Viehversicherungskassen

1900	75 692	17 959	21 290	8 340	12 414	2 507	12 044	1 138
1940	128 235	30 124	34 063	12 483	16 521	9 189	19 963	5 892
1950	111 578	20 656	27 938	21 529	11 562	5 655	11 494	12 744
1960	94 594	18 082	24 594	19 696	8 787	4 017	9 117	10 301
1965	534 330	96 718	108 519	117 940	54 493	51 499	56 426	48 735
1970	612 539	96 532	118 359	165 797	45 509	52 674	55 876	77 792
1975	656 997	99 731	111 122	169 884	40 653	104 742	55 158	75 707

**Main-d'œuvre étrangère,
placement, chômage**
**Ausländische Arbeitskräfte,
Vermittlungstätigkeit,
Arbeitslosigkeit**

Population étrangère résidente selon le genre de permis de séjour et le district au 30 avril

Ausländische Wohnbevölkerung nach Aufenthaltsbewilligung und Bezirk am 30. April

District Bezirk	Etrangers possédant un permis de séjour annuel Jahresaufenthalter		Etrangers possédant un permis d'établissement Niedergelassene		Total		Saisonniers Saisonarbeiter	
	1976	1977	1976	1977	1976	1977	1976	1977
Sarine-Saane	4 573	3 877	4 644	4 742	9 217	8 619	25	42
Singine-Sense	331	272	555	507	886	779	23	33
Gruyère-Greyerz	680	531	1 138	1 092	1 818	1 623	26	42
Lac-See	869	632	1 248	1 249	2 117	1 881	66	83
Glâne-Glâne	201	190	287	270	488	460	3	4
Broye	395	379	482	483	877	862	16	11
Veveyse-Vivisbach	209	182	208	237	417	419	16	18
Total	7 258	6 063	8 562	8 580	15 820	14 643	175	233

Population étrangère résidente selon le genre de permis dans les 12 communes ayant le plus d'étrangers au 30 avril

Ausländische Wohnbevölkerung nach Aufenthaltsbewilligung in den 12 Gemeinden mit der grössten Ausländerzahl am 30. April

District Bezirk	Etrangers possédant un permis de séjour annuel Jahresaufenthalter		Etrangers possédant un permis d'établissement Niedergelassene		Total		Saisonniers Saisonarbeiter	
	1976	1977	1976	1977	1976	1977	1976	1977
Fribourg	3 436	2 870	3 345	3 375	6 781	6 245	18	29
Bulle	358	276	601	578	959	854	7	10
Villars-sur-Glâne	557	488	422	433	979	921	2	2
Murten	267	195	497	499	764	694	16	25
Estavayer-le-Lac	278	260	276	270	554	530	11	5
Marly	203	180	294	324	497	504	—	1
Wünnewil-Flamatt	96	72	227	209	323	281	7	15
Courtepin	159	124	205	215	364	339	—	—
Kerzers	135	103	141	143	276	246	7	8
La Tour-de-Trême	111	76	141	130	252	206	1	5
Romont	157	151	159	151	316	302	3	2
Châtel-St-Denis	152	140	108	120	260	260	15	17

Population active étrangère selon le genre de permis de séjour, la branche économique et la nationalité au 30 avril 1977

Ausländische Berufstätige nach Aufenthaltsbewilligung, Wirtschaftszweig und Nationalität am 30. April 1977

Branche économique	Total	Allema- gne	France	Italie	Autri- che	Espagne	Yougos- lavie	Autres pays
Etrangers possédant un permis de séjour annuel								
Jahresaufenthalter								
Agriculture, sylviculture	37	—	2	3	—	30	1	1
Industrie et métiers	1 171	42	37	419	7	454	43	169
Bâtiment et travaux publics . .	448	5	9	246	2	151	7	28
Hôtellerie	212	7	14	39	3	103	14	32
Hygiène, soins corporels	457	10	25	31	3	111	62	215
Enseignement, science	174	33	43	10	4	17	5	62
Autres services ¹	559	60	85	92	8	123	18	173
Total	3 058	157	215	840	27	989	150	680

Wirtschaftszweig	Total	Deutsch- land	Frank- reich	Italien	Oester- reich	Spanien	Jugos- lawien	Uebrige Länder
Saisonniers								
Saisonarbeiter								
Landwirtschaft, Forstwirt- schaft	64	—	2	3	—	15	20	24
Industrie und Gewerbe	13	—	1	2	—	5	—	5
Oeffentliche Arbeiten und Bauten	54	—	1	28	—	19	3	3
Gastgewerbe	93	1	23	6	2	36	17	8
Hygiene, Körperpflege	—	—	—	—	—	—	—	—
Unterricht, Wissenschaft	—	—	—	—	—	—	—	—
Andere Dienstleistungen ¹	9	—	—	3	—	4	—	2
Total	233	1	27	42	2	79	40	42
En tout								
Im ganzen	3 291	158	242	882	29	1 068	190	722

¹Y compris les personnes actives sans autres indications et les chômeurs.
Inbegriffen die Berufstätigen ohne Angaben, sowie die Arbeitslosen.

Main-d'œuvre étrangère par branche économique au 30 avril 1977

Ausländische Arbeitskräfte nach Wirtschaftszweigen am 30. April 1977

Branches économiques	Permis annuels Jahresaufenthalter		Saisonniers Saisonarbeiter		Wirtschaftszweige
	Total	dont femmes davon Frauen	Total	dont femmes davon Frauen	
Agriculture, carrières . .	40	10	65	5	Landwirtschaft, Bergbau
Agriculture	37	10	64	5	Landwirtschaft
Mines et carrières	3	—	1	—	Bergbau und Steinbrüche
Industrie et métiers . . .	1 171	489	13	2	Industrie und Handwerk
Produits alimentaires	297	134	3	2	Nahrungs- u. Futtermittel
Spiritueux, autr. boissons . .	10	4	—	—	Spirituosen, Getränke
Industrie du tabac	4	1	—	—	Tabakindustrie
Industrie textile	8	6	—	—	Textilindustrie
Habillement	183	143	—	—	Bekleidung
Bois et liège	39	2	—	—	Holz und Kork
Papier	47	34	—	—	Papier
Arts graphiques	19	11	—	—	Graphisches Gewerbe
Tannerie, art. de cuir	15	12	—	—	Gerberei, Lederwaren
Caoutchouc	—	—	—	—	Kautschuk
Usinage de mat. plastiques	8	1	—	—	Kunststoffverarbeitung
Industrie chimique	27	4	—	—	Chemische Industrie
Traitement du pétrole	—	—	—	—	Mineralölverarbeitung
Terre, pierre et verre	59	2	8	—	Bearb. v. Stein, Erde, Glas
Métaux et machines	420	110	2	—	Metall- u. Maschinenind.
Horlogerie	32	23	—	—	Uhren
Autres ind. et métiers	3	2	—	—	Andere Ind. u. Handwerke
Industrie du bâtiment .	448	2	54	—	Baugewerbe
Electricité, gaz, eau . . .	5	3	—	—	Elektrizität, Gas, Wasser
Services	1 394	709	101	44	Dienstleistungen
Commerce	249	58	1	1	Handel
Banques, établ. de crédit . .	12	4	—	—	Banken, Kreditvermittlg.
Assurances	5	1	—	—	Versicherungen
Affaires immobilières	1	1	—	—	Immobilien
Repr. d'int., serv. interm. . .	37	6	—	—	Inter. vertretung, Vermittlg.
Transport et communic. . . .	16	1	—	—	Verkehr
Hôtellerie	212	95	93	42	Gastgewerbe
Administration publique . . .	4	1	—	—	Allg. öff. Verwaltung
Hygiène et médecine	457	304	—	—	Gesund.wesen u. Körperpfl.
Enseignement, sciences . . .	174	81	—	—	Unterricht, Wissenschaft
Oeuvres sociales	60	49	—	—	Wohlfahrtspflege
Cult. divertiss., loisirs	11	1	6	—	Kult., Unterhaltg., Erholung
Min. pastoral, organ. rel. . . .	106	72	—	—	Seelsorge, rel. Organisation
Economie domestique	23	21	1	1	Hauswirtschaft
Nettoyage	16	11	—	—	Reinigung
Autres services ¹	11	3	—	—	Uebrige Dienstleistungen ¹
Total	3 058	1 213	233	51	Total

¹Y compris les personnes actives sans autres indications et les chômeurs.
Inbegriffen die Berufstätigen ohne Angaben, sowie die Arbeitslosen.

Main-d'œuvre étrangère travaillant dans le canton de Fribourg au 31 août, depuis 1960

Ausländische Arbeitskräfte, die am 31. August im Kanton Freiburg tätig waren, seit 1960

Année Jahr	Travailleurs à l'année Jahresaufenthalter		Saisonniers Saisonarbeiter		Total
	Hommes Männer	Femmes Frauen	Hommes Männer	Femmes Frauen	
1960	2 198	978	378	—	3 554
1961	2 489	1 148	953	26	4 616
1962	2 891	1 452	1 525	—	5 868
1963	2 365	1 257	2 829	—	6 451
1964	2 688	1 835	3 144	—	7 667
1965	2 618	1 767	2 712	—	7 097
1966	2 830	2 148	2 612	—	7 590
1967	2 991	2 163	2 160	—	7 314
1968	2 913	2 090	1 846	—	6 849
1969	3 006	2 130	2 210	18	7 364
1970	3 073	2 211	2 267	55	7 606
1971	3 332	2 419	2 966	154	8 871
1972	3 222	2 309	3 148	281	8 960
1973	3 111	2 370	3 329	319	9 129
1974	3 006	2 176	2 670	333	8 185
1975	2 591	1 802	598	108	5 099
1976	2 054	1 396	276	71	3 797

Activité de l'Office du travail depuis 1960

Vermittlungstätigkeit des Arbeitsamtes seit 1960

Année Jahr	Demandes de travail Arbeitsgesuche		Offres de travail Arbeitsangebote		Placements Vermittlungen	
	Hommes Männer	Femmes Frauen	Hommes Männer	Femmes Frauen	Hommes Männer	Femmes Frauen
1960	4 024	2 030	2 495	3 039	2 256	1 205
1961	2 631	1 492	2 372	2 256	2 219	833
1962	2 866	1 133	2 801	1 926	2 656	813
1963	3 931	869	1 950	1 712	2 827	699
1964	2 521	857	2 460	1 691	2 239	685
1965	2 465	733	2 364	1 296	2 226	525
1966	2 666	—	2 659	—	—	—
1967	2 506	774	2 477	1 083	2 338	428
1968	2 688	610	2 670	871	2 503	412
1969	2 590	618	2 603	884	2 453	489
1970	2 454	560	2 495	824	2 340	474
1971	2 211	533	2 242	937	2 143	488
1972	1 753	423	3 201	837	1 745	362
1973	1 488	—	2 771	—	1 408	—
1974	955	—	1 347	—	897	—
1975	2 852	—	1 319	—	907	—
1976	2 172	—	1 840	—	1 715	—

Effectif des assurés auprès des caisses-chômage à fin septembre, depuis 1965

Mitgliederbestand der Arbeitslosenkassen Ende September seit 1965

Année Jahr	Caisses publiques Öffentliche Kassen	Caisses syndicales Private Gewerkschaftskassen	Caisses paritaires Private paritätische Kassen	Total
1965	1 018	4 357	2 564	7 939
1966	1 074	4 270	2 541	7 885
1967	1 038	4 066	2 420	7 524
1968	1 146	3 867	2 548	7 561
1969	1 209	3 591	2 597	7 397
1970	1 230	3 289	2 534	7 053
1971	1 222	3 134	2 496	6 852
1972	1 198	3 009	2 507	6 714
1973	1 202	2 878	2 483	6 563
1974	1 404	3 058	2 562	7 024
1975	1 726	5 968	5 862	13 556
1976	7 036	12 280	12 982	32 298

Subventionnement de l'assurance-chômage depuis 1965

Subventionierung der Arbeitslosenversicherung seit 1965

Année Jahr	Nombre d'assurés indemnisés Anzahl Bezüger	Nombre de jours indemnisés Anzahl entschä- digte Tage	Subside à la charge du canton Subventionen des Kantons	des communes zu Lasten der Gemeinden	Indemnité moyenne par assuré indemnisé Durchschnittliche Entschädigung pro Bezüger en fr.-in Fr.	Durée moyenne de chômage de chômage Durchschnittliche Arbeitslosigkeits- dauer en jours - in Tagen
1965	545	12 381	17 589	26 550	398	23
1966	476	6 466	4 587	4 904	242	14
1967	353	5 068	5 188	5 188	347	14
1968	409	7 997	12 714	12 714	489	20
1969	226	4 124	5 133	5 133	458	18
1970	187	3 667	5 835	5 835	515	20
1971	129	1 699	584	584	224	13
1972	34	484	40	40	315	14
1973	27	391	34	34	389	14
1974	40	457	67	67	571	11
1975	4 659	89 683	480 753	480 753	1 031	19

Chômeurs complets, chômeurs partiels, heures chômées, depuis 1975

Ganzarbeitslose, Teilarbeitslose, Arbeitslosenstunden seit 1975

Mois Monate	Chômeurs complets en fin de mois Ganzarbeitslose am Monatsende						Chômeurs partiels Teilarbeitslose		
	1975	1976	1977	Chômeurs en fin de mois Arbeitslose am Monatsende			1975	Heures chômées Arbeitslosenstunden	
				1975	1976	1977		1976	1977
Janvier-Januar	63	459	676	. 3	166	717	. 114	848	37 855
Février-Februar	52	507	502	. 3	294	423	. 124	783	18 278
Mars-März	91	377	339	. 3	061	315	. 98	366	12 505
Avril-April	90	334	304	. 2	249	402	. 82	037	13 619
Mai-Mai	102	283	236	. 2	041	348	. 71	077	12 196
Juin-Juni	96	297	164	. 1	834	271	. 53	908	9 687
Juillet-Juli	120	232	161	. 1	123		. 30	156	
Août-August	154	232		. 949			. 24	392	
Septembre-September	166	243		. 1 102			. 30	680	
Octobre-Oktober	212	256	2 577	866	102 848	28 825			
Novembre-November	298	308	2 844	821	96 016	27 415			
Décembre-Dezember	400	419	3 406	833	120 975	25 623			
Moyenne annuelle Jahresdurchschnitt	154	329		. 1 778					

Chômeurs complets par groupe de professions en fin de mois, depuis 1976

Ganzarbeitslose nach Berufsgruppen am Monatsende seit 1976

Années-Jahre Mois-Monate	Alimen- tation, Boissons, Tabac	Profes- sions de l'indus- trie tex- tile	Industrie du bois et du liège	Industrie des mé- taux et machines	Bâtiment, peinture	Profes- sions techni- ques	Adminis- tration, bureau, commerce	Autres profes- sions	Total
	Nahrungs- mittel Getränke Tabak	Berufe der Textil- industrie	Holz-und Korkindu- strie	Metall- und Maschi- nen- industrie	Bauge- werbe, Malerei	Techni- sche Berufe	Verwal- tung, Büro, Handel	Andere Berufe	Total
1976									
Janvier-Januar	27	1	14	130	58	32	74	123	459
Février-Februar	20	3	17	137	90	34	77	129	507
Mars-März	14	5	10	111	60	27	66	84	377
Avril-April	8	4	6	106	37	31	53	89	334
Mai-Mai	9	9	12	80	26	27	58	62	283
Juin-Juni	9	5	11	94	20	32	60	66	297
Juillet-Juli	7	3	3	64	12	34	43	66	232
Août-August	8	—	5	73	7	33	48	58	232
Septembre-September	7	—	9	69	13	33	58	54	243
Octobre-Oktober	8	—	12	61	11	37	58	69	256
Novembre-November	11	—	7	97	22	42	59	70	308
Décembre-Dezember	14	21	18	113	74	45	58	76	419
1977									
Janvier-Januar	17	26	31	116	263	52	57	114	676
Février-Februar	16	33	30	108	137	46	42	90	502
Mars-März	15	24	19	83	27	44	48	79	339
Avril-April	18	21	17	79	16	46	38	69	304
Mai-Mai	10	16	10	63	9	40	38	50	236
Juin-Juni	1	15	1	39	5	28	37	38	164
Juillet-Juli	-	9	5	43	6	23	39	36	161

Forme juridique des entreprises
Unternehmungsformen

Raisons sociales inscrites au Registre du Commerce, d'après la forme juridique depuis 1960

Im Handelsregister eingetragene Firmen nach Rechtsform seit 1960

Année Jahr	Raisons individuelles Einzelfirmen	Sociétés en nom collectif Kollektivge- sellschaften	Sociétés en commandite Kommanditge- sellschaften	S.A. ¹ A.G. ¹	S à r.l. G.m.b.H.	Sociétés coopératives Genossenschaften	Instituts ² Institute ²	Associations Vereine	Fondations Stiftungen	Succursales Filialen	Total
1960	2 279	205	16	809	38	737	28	61	134	48	4 355
1961	2 252	207	16	929	42	742	29	62	142	56	4 477
1962	2 290	212	21	1 062	44	752	29	64	161	61	4 696
1963	2 278	229	18	1 216	45	756	29	64	184	70	4 889
1964	2 299	242	19	1 312	46	754	28	64	206	79	5 049
1965	2 357	255	19	1 422	50	762	29	64	230	93	5 281
1966	2 372	265	20	1 534	57	768	30	64	250	102	5 462
1967	2 439	277	19	1 628	58	769	30	65	269	109	5 663 ³
1968	2 466	283	21	1 763	63	768	30	66	290	111	5 861 ³
1969	2 510	301	21	1 939	63	775	30	67	318	115	6 139 ³
1970	2 545	300	20	2 142	59	772	30	67	337	125	6 397 ³
1971	2 486	317	19	2 339	56	768	31	65	366	125	6 572
1972	2 512	312	16	2 543	58	763	29	63	386	128	6 810
1973	2 547	316	16	2 708	58	755	32	63	402	134	7 031
1974	2 664	307	19	2 942	60	757	32	62	412	139	7 394
1975	2 691	285	17	3 234	60	759	35	64	420	160	7 725
1976	2 689	286	20	3 505	65	760	34	64	429	168	8 020

¹ Y compris les SA en liquidation ou en faillite qui n'ont pas encore été radiées - Einschliesslich AG in Liquidation oder in Konkurs, die jedoch im Handelsregister noch nicht gelöscht sind ² Et collectivités de droit public - Und Körperschaften des öffentlichen Rechts
³ Indivisions non comprises - Ohne Gemeinschaften ⁴ Y compris registre spécial - Besonderes Register inbegriffen

Mouvement des sociétés anonymes depuis 1965

Bewegung der Aktiengesellschaften seit 1965

Année Jahr	Etat au début de l'année		Accroissement - Zuwachs							
	Bestand am Jahresanfang		Sociétés nouvelles Gründungen		Dont transformées Davon Umwandlungen		Augmentation de capital Kapitalerhöhungen		Transferts de siège Sitzänderungen	
	Nombre Anzahl	Capital ¹ Kapital 1000 Fr.	Nombre Anzahl	Capital Kapital 1000 Fr.	Nombre Anzahl	Capital Kapital 1000 Fr.	Nombre Anzahl	Capital Kapital 1000 Fr.	Nombre Anzahl	Capital Kapital 1000 Fr.
1965	1 293	665 912	127	17 443	12	1 201	56	166 629	16	2 510
1966	1 399	840 232	120	19 079	9	945	52	9 767	19	3 460
1967	1 508	864 336	121	18 238	18	3 945	44	34 786	22	12 700
1968	1 594	917 061	162	34 565	5	750	48	82 142	30	14 033
1969	1 738	1 034 028	208	32 893	19	2 051	41	31 710	28	4 855
1970	1 916	1 062 827	229	101 634	11	5 880	48	23 211	30	4 610
1971	2 106	1 081 843	246	36 633	23	3 051	56	46 704	29	9 464
1972	2 309	1 119 301	241	31 442	12	1 440	64	51 698	37	5 870
1973	2 506	1 198 477	239	32 149	19	2 381	67	75 982	39	11 215
1974	2 666	1 229 381	285	37 105	13	1 370	67	71 289	15	2 950
1975	2 915	1 319 118	341	51 516	27	3 290	59	54 656	42	7 772
1976	3 166	1 404 103	343	29 790	22	2 445	89	73 138	62	19 003

¹ On entend par «capital» le capital nominal - Unter «Kapital» wird das Nominalkapital verstanden

Année Jahr	Diminution - Abgang						Augmentation Zunahme		Etat en fin d'année Bestand am Jahresende	
	Transferts de siège Sitzänderungen		Réductions de capital Kapitalherabsetzungen		Sociétés dissoutes Auflösungen		Nombre Anzahl	Capital Kapital 1000 Fr.	Nombre Anzahl	Capital Kapital 1000 Fr.
	Nombre Anzahl	Capital Kapital 1000 Fr.	Nombre Anzahl	Capital Kapital 1000 Fr.	Nombre Anzahl	Capital Kapital 1000 Fr.				
1965	15	5 960	1	252	22	6 050	106	174 320	1 399	840 232
1966	10	2 920	2	2 600	20	2 682	109	24 104	1 508	864 336
1967	19	3 955	1	1 700	38	7 344	86	52 725	1 594	917 061
1968	15	1 998	5	4 850	33	6 925	144	116 967	1 738	1 034 028
1969	14	25 860	4	7 568	44	7 231	178	28 799	1 916	1 062 827
1970	18	13 710	3	76 799	51	19 930	190	19 016	2 106	1 081 843
1971	18	8 464	1	10 700	60	37 676	197	35 961	2 309	1 119 301
1972	20	1 750	1	3 250	61	4 834	197	79 176	2 506	1 198 477
1973	39	6 710	6	73 740	79	7 992	160	30 904	2 666	1 229 381
1974	12	11 386	3	3 300	39	6 921	249	89 737	2 915	1 319 118
1975	48	9 632	2	2 770	84	16 557	251	84 985	3 116	1 404 103
1976	45	9 117	3	2 205	17	10 390	343	100 219	3 509	1 504 322

Etat des holdings¹ depuis 1959

Bestand der Holdinggesellschaften¹ seit 1959

Année Jahr	Sociétés de contrôle et de financement Kontroll- und Finanzierungsgesellschaften		Sociétés de placement Anlagegesellschaften		Autres sociétés de participation Übrige Beteiligungsgesellschaften		Total	
	Nombre Anzahl	Capital ² Kapital 1000 Fr.	Nombre Anzahl	Capital Kapital 1000 Fr.	Nombre Anzahl	Capital Kapital 1000 Fr.	Nombre Anzahl	Capital Kapital 1000 Fr.
1959	16	45 450	2	700	121	46 155	139	92 305
1960	*	*	*	*	*	*	*	*
1961	34	97 490	7	3 300	180	70 101	221	170 891
1962	42	287 490	7	3 450	218	81 722	267	372 662
1963	47	308 710	9	4 000	256	87 305	312	400 015
1964	48	360 860	10	4 050	290	92 146	348	457 056
1965	53	518 311	11	4 350	321	92 320	385	614 981
1966	62	529 083	12	4 460	341	95 864	415	629 407
1967	66	555 965	12	4 860	356	102 378	434	663 203
1968	82	635 520	12	4 860	387	106 509	481	746 889
1969	90	629 870	10	5 110	461	116 396	561	751 376

¹ Sociétés anonymes seulement - Nur Aktiengesellschaften
Nominalkapital verstanden

² On entend par «capital» le capital nominal - Unter «Kapital» wird das
Nominalkapital verstanden

Mouvement des holdings¹ depuis 1970

Bewegung der Holdinggesellschaften¹ seit 1970

Année Jahr	Accroissement - Zuwachs						Diminution - Abgang						Etat en fin d'année Bestand am Jahresende	
	Sociétés nouvelles Gründungen		Augmen- tations de capital Kapital- erhöhungen		Modifications du but et transferts de siège Zweck-, Sitz- änderungen		Modifications du but et transferts de siège Zweck-, Sitz- änderungen		Réductions de capital Kapital- herab- setzungen		Sociétés dissoutes Auflösungen			
	Nom- bre Zahl	Capital ² 1000 Fr.	Nom- bre Zahl	Capital ² 1000 Fr.	Nom- bre Zahl	Capital ² 1000 Fr.	Nom- bre Zahl	Capital ² 1000 Fr.	Nom- bre Zahl	Capital ² 1000 Fr.	Nom- bre Zahl	Capital ² 1000 Fr.	Nom- bre Zahl	Capital ² 1000 Fr.
1970	79	80 016	18	15 350	10	3 120	4	11 210	2	76 700	16	2 290	630	759 662
1971	53	17 135	19	27 067	11	6 017	7	2 370	1	10 700	24	34 462	663	762 349
1972	78	18 137	22	28 265	4	450	9	15 400	1	3 250	17	1 655	719	788 996
1973	64	6 450	23	50 820	10	4 250	13	3 920	2	72 400	22	3 532	758	770 664
1974	66	10 990	27	50 093	5	1 500	6	685	2	3 100	13	2 441	810	827 021
1975	74	17 850	23	30 437	13	3 560	11	5 386	1	2 570	24	7 300	862	863 612
1976	71	6 475	32	43 283	23	6 980	9	3 700	1	1 600	9	9 650	938	905 400

¹Sociétés anonymes seulement - Nur Aktiengesellschaften
Nominalkapital verstanden.

²On entend par «Capital» le capital nominal - Unter Kapital wird das
Nominalkapital verstanden.

Finances publiques
Öffentliche Finanzen

Fortune de l'Etat¹ depuis 1943

Staatsvermögen¹ seit 1943

En 1000 francs - In 1000 Franken

Année	Actifs réels	Passifs réels	dont dettes consolidées davon feste Schulden	Fortune nette - Reinvermögen			Changement de fortune par rapport à l'année précédente	
Jahr	Echte Aktiven	Echte Passiven		Fortune générale de l'Etat	Fortune des fonds à destination spéc.	Total	Vermögensveränderung gegenüber dem Vorjahr	
				Allgemeines Staatsvermögen	Fonds- vermögen für bestimmte Zwecke		Nombres absolus Absolute Zahlen	%
1943	112 261	125 908	105 509	- 19 286	5 639	- 13 647	*	*
1944	132 373	150 445	129 258	- 23 941	5 869	- 18 072	- 4 425	-32,42
1945	134 089	155 855	134 469	- 27 983	6 217	- 21 766	- 3 694	-20,44
1946	135 620	159 793	133 034	- 31 626	7 453	- 24 173	- 2 407	-11,05
1947	139 484	166 986	139 770	- 34 523	7 021	- 27 502	- 3 329	-13,77
1948	138 856	169 182	149 858	- 37 624	7 298	- 30 326	- 2 824	-10,26
1949	142 430	173 453	156 733	- 38 806	7 783	- 31 023	- 697	- 2,29
1950	143 186	179 772	163 258	- 44 574	7 988	- 36 586	- 5 563	-17,93
1951	148 785	189 680	161 997	- 50 365	9 470	- 40 895	- 4 309	-10,53
1952	153 467	191 555	160 613	- 42 612	4 524	- 38 088	+ 2 807	+ 6,86
1953	157 013	196 441	161 646	- 43 901	4 473	- 39 428	- 1 340	- 3,51
1954	160 679	201 405	163 585	- 45 293	4 567	- 40 726	- 1 298	- 3,29
1955	160 565	204 277	177 700	- 46 998	3 286	- 43 712	- 2 986	- 7,33
1956	166 409	213 177	184 726	- 48 431	1 663	- 46 768	- 3 056	- 6,99
1957	180 891	235 630	199 905	- 58 439	3 700	- 54 739	- 7 971	-17,04
1958	181 817	241 873	198 205	- 63 813	3 757	- 60 056	- 5 317	- 9,71
1959	185 416	244 712	198 805	- 63 456	4 160	- 59 296	+ 760	+ 1,26
1960	185 336	242 305	198 805	- 61 564	4 595	- 56 969	+ 2 327	+ 3,92
1961	198 303	234 198	198 805	- 40 523	4 628	- 35 895	+21 074	+36,99
1962	231 999	265 656	217 900	- 38 322	4 665	- 33 657	+ 2 238	+ 6,29
1963	234 681	269 960	225 785	- 39 791	4 512	- 35 279	- 1 622	- 4,81
1964	245 107	282 387	239 254	- 41 967	4 687	- 37 280	- 2 001	- 5,67
1965	279 121	321 084	236 144	- 46 765	4 802	- 41 963	- 4 683	-12,56
1966	294 757	358 857	255 255	- 69 320	5 220	- 64 100	-22 137	-52,75
1967	309 682	400 068	289 741	- 96 423	6 037	- 90 386	-26 286	-41,00
1968	324 980	437 586	303 832	- 115 467	2 861	- 112 606	- 22 220	- 24,58
1969	325 160	462 848	304 220	- 140 565	2 877	- 137 688	- 25 082	- 22,27
1970	333 757	511 275	324 190	- 180 700	3 182	- 177 518	- 39 830	- 28,93
1971	354 952	589 985	349 162	- 237 779	2 746	- 235 033	- 57 515	- 32,40
1972	530 186 ²	647 746	380 592	- 153 694	9 134	- 144 560	.	.
1973	558 621 ²	704 822	407 999	- 157 151	10 950	- 146 201	- 1 641	- 1,14
1974	623 914 ²	768 897	451 221	- 154 945	9 962	- 144 983	+ 1 218	+ 0,83
1975	617 878 ²	792 244	486 490	- 183 009	8 643	- 174 366	- 29 383	- 20,27
1976	663 306 ²	834 496	489 624	- 180 058	8 868	- 171 190	+ 3 176	+ 1,82

¹ Sans les réserves de la Banque de l'Etat - Ohne Reserven der Staatsbank

² Y compris les bâtiments de l'Etat en construction - Einschliesslich Staatsgebäude, die sich noch im Bau befinden.

Recettes de l'Etat par source depuis 1975

Staatseinnahmen nach Quellen seit 1975

En 1000 francs - In 1000 Franken

Classification	Comptes de l'Etat Staatsrechnung 1975		Budget
	1976	1977	1977
Impôts	192 697	186 010	197 297
Impôts sur le revenu et la fortune	172 762	164 579	175 230
Impôts sur le revenu des pers. phys.	129 758	124 221	131 545
Impôts sur la fortune des pers. phys.	11 337	10 583	14 789
Impôts sur le rendement pers. morales	12 242	10 979	8 563
Impôts sur le capital pers. morales	5 092	4 657	5 283
Impôts sur les immeubles	830	1 175	850
Impôts sur les gains de fortune	7 251	5 873	7 200
Impôts sur les successions	1 473	1 677	1 652
Impôts sur les mutations	4 779	5 414	5 348
Impôts sur la dépense	19 935	21 431	22 067
Impôts sur les véhicules à moteur	18 861	20 099	21 000
Impôts sur les divertissements	-	-	-
Impôts sur les chiens	236	248	237
Autres impôts	838	1 084	830
Régales et patentes	4 011	3 931	3 736
Régales	2 325	2 347	2 165
Régales des sels	966	871	800
Régales des eaux	325	398	250
Régales des mines	50	50	50
Chasse	314	356	387
Pêche	670	672	678
Patentes	1 686	1 584	1 571
Auberge, alcool	1 018	1 111	1 080
Voyageurs de commerce	55	49	60
Autres patentes artisanales	613	424	431
Rendements	17 452	18 537	18 168
Intérêts, dividendes	7 341	8 384	7 827
Div. sur actions Banque Nationale	11	10	15
Div. sur participations diverses	62	65	63
Intérêts sur capitaux de dotation	5 024	5 500	5 500
Intérêts sur obligations, prêts, etc.	2 244	2 809	2 249
Loyers et fermages	1 747	1 784	2 213
Loyers	1 644	1 670	2 101
Fermages	103	114	112
Part au rendement des banques	1 863	2 077	2 100
Part au rendement des banques cant.	1 863	2 077	2 100
Part au rendement des banques comm.	-	-	-
Part au rendement des expl. industr.	3 200	3 000	2 600

Recettes de l'Etat par source depuis 1975

Staatseinnahmen nach Quellen seit 1975

En ‰ - In ‰

Comptes de l'Etat Staatsrechnung 1975		Budget 1977		Gliederung
	1976		1977	
377	335	354		Steuern
338	297	314		Steuern auf Einkommen und Vermögen
254	224	236		Einkommenssteuern nat. Personen
22	19	26		Vermögenssteuern nat. Personen
24	20	15		Ertragssteuern jur. Personen
10	8	9		Kapitalsteuern jur. Personen
2	2	2		Liegenschaftssteuern
14	11	13		Vermögensgewinnsteuern
3	3	3		Erbschaftssteuern
9	10	10		Handänderungssteuern
39	38	40		Aufwandsteuern
37	36	38		Motorfahrzeugsteuern
-	-	-		Vergnügungssteuern
0	0	0		Hundesteuern
2	2	2		Uebrige Steuern
8	7	7		Regalien und Patente
5	4	4		Regalien
2	1	2		Salzregal
1	1	0		Wasserregal
0	0	0		Bergwerkregal
1	1	1		Jagdregal
1	1	1		Fischereiregal
3	3	3		Patente
2	2	2		Wirtschaftspatente
0	0	0		Handelreisendenpatente
1	1	1		Uebrige Gewerbepatente
34	33	33		Erträge
14	15	14		Kapitalzinsen, Dividenden
0	0	0		Dividenden auf Nationalbankaktien
0	0	0		Dividenden auf übrigen Beteiligungen
10	10	10		Zinsen auf Dotationskapitalien
4	5	4		Zinsen auf Obligationen, Darlehen, usw.
3	3	4		Miet- und Pachtzinse
3	3	4		Mietzinse
0	0	0		Pachtzinse
5	4	4		Ertragsanteile von Banken
5	4	4		Ertragsanteile von kantonalen Banken
-	-	-		Ertragsanteile von Gemeindebanken
6	5	5		Ertragsanteile von industr. Betrieben

Recettes de l'Etat par source depuis 1975

Staatseinnahmen nach Quellen seit 1975

En 1000 francs - In 1000 Franken

Classification	Comptes de l'Etat Staatsrechnung 1975		Budget 1977
		1976	
Autres rendements	3 301	3 292	3 428
Amendes	1 271	1 168	1 423
Part au rendement des loteries	1 513	1 601	1 490
Part au bénéfice du Sport-Toto	517	523	515
Legs	-	-	-
Autres rendements	-	-	-
Parts	32 754	44 222	36 331
Parts aux recettes fédérales	32 754	44 222	36 331
Impôt pour la défense nationale	17 293	25 603	19 600
Impôt anticipé	8 863	11 461	10 200
Taxe militaire	459	396	500
Droit de timbre	2 403	2 819	2 630
Monopole de l'alcool	3 578	3 794	3 253
Part au bénéfice de la Banque Nationale	144	144	144
Amendes fédérales	14	5	4
Part aux recettes communales	-	-	-
Recettes imputables	262 844	301 802	301 937
Contributions des collectivités publiques	194 177	229 691	228 264
Remboursements de la Confédération	67 195	88 488	92 189
Subventions de la Confédération	86 701	98 664	91 696
Contr. des communes	40 281	42 539	44 379
Autres recettes imputables	68 667	72 111	73 673
Emoluments, contributions	34 160	35 865	37 054
Ventes courantes	17 755	17 477	18 647
Vente de biens de la fortune adm.	34	50	2
Remboursements, autres	16 718	18 719	17 970
Aliénation d'éléments de la fort. fin.	881	320	299
Recettes totales	510 639	554 822	557 768

Recettes de l'Etat par source depuis 1975

Staatseinnahmen nach Quellen seit 1975

En ‰ - ln ‰

Comptes de l'Etat Staatsrechnung 1975		Budget 1977		Gliederung
	1976		1977	
6	6	6	6	Uebrige Erträge
2	2	2	2	Bussen
3	3	3	3	Lotteriederträge
1	1	1	1	Sporttoto-, Zahlenlotto-Gewinnanteile
-	-	-	-	Legate
-	-	-	-	Uebrige Erträge
64	80	65	65	Anteile
64	80	65	65	Anteile an Bundeseinnahmen
34	46	35	35	Wehrsteuer
17	21	18	18	Verrechnungssteuer
1	1	1	1	Militärpflichtersatz
5	5	5	5	Stempelabgaben
7	7	6	6	Alkoholmonopol
0	0	0	0	Nationalbankgewinn
0	0	0	0	Zoll- und Alkoholbussen
-	-	-	-	Anteile an Gemeindeeinnahmen
515	544	541	541	Beiträge und Entgelte
380	414	409	409	Beiträge der öffentlichen Hand
131	159	165	165	Rückvergütungen des Bundes
170	178	164	164	Bundesbeiträge
79	77	80	80	Gemeindebeiträge
135	130	132	132	Entgelte
67	65	67	67	Gebühren, Beiträge
35	31	33	33	Laufende Verkäufe
0	0	0	0	Verk. von Kapitalgütern d. Verw. vermögens
33	34	32	32	Rückvergütungen, Uebriges
2	1	0	0	Veräusserung von Finanzvermögen
1 000	1 000	1 000	1 000	Gesamteinnahmen

Dépenses brutes de l'Etat selon leur affectation depuis 1975

Bruttoausgaben des Staates nach Verwendungszwecken seit 1975

En 1000 francs - In 1000 Franken

Classification fonctionnelle	Comptes de l'Etat - Staatsrechnung		Budget 1977
	1975	1976	
Autorité, administration générale	22 826	23 190	22 964
Législatif et Exécutif	1 807	1 890	1 850
Administration générale	17 245	16 798	16 816
Autres tâches	3 774	4 502	4 298
Justice	15 751	17 252	17 762
Tribunaux	4 599	4 694	4 765
Exécution pénale	5 034	6 287	6 118
Justice, divers	6 118	6 271	6 879
Police, sapeurs-pompiers	17 567	17 359	18 939
Défense nationale	14 844	13 014	12 037
Défense nationale militaire	7 053	6 818	6 542
Défense nationale civile	7 791	6 196	5 495
Enseignement, recherche	151 515	161 361	160 355
Ecoles publiques	69 337	68 009	69 309
Formation professionnelle	18 779	31 176	28 599
Ecoles moyennes	28 476	24 875	25 343
Etablissements universitaires, recherche	33 637	36 030	35 700
Autres tâches	1 286	1 271	1 404
Culture, loisirs, sports	8 875	8 314	8 361
Culte	82	65	147
Santé	52 394	56 799	57 619
Services généraux	3 111	3 617	3 677
Etablissements hospitaliers	49 283	53 182	53 942
Hygiène du milieu	12 458	14 996	12 465
Approvisionnement en eau	-	-	-
Protection des eaux, ordures ménagères	12 458	14 996	12 465
Autres	-	-	-
Prévoyance sociale	32 002	38 410	39 817
Assurances sociales	22 576	27 153	28 444
Assistance sociale	4 137	5 078	4 700
Construction de logements	4 759	5 632	6 195
Autres institutions de prévoyance sociale	530	547	478
Aménagement du territoire	1 674	1 200	1 346
Trafic, énergie	105 143	124 740	133 758
Routes	99 424	119 174	127 973
Chemins de fer	5 629	5 496	5 685
Trafic aérien	-	-	-
Autre trafic, énergie	90	70	100
Agriculture, sylviculture, chasse, pêche	40 701	44 074	42 846
Cours d'eau, avalanches	4 129	5 593	5 336
Tourisme, industrie, artisanat, commerce	735	688	723
Dépenses d'ordre financier	40 886	45 082	48 896
Intérêts passifs	33 443	36 546	39 845
Frais d'émission	714	905	1 385
Parts des communes aux recettes du canton	5 738	6 111	6 396
Contributions de péréquation financière	95	461	300
Conventions fiscales avec l'étranger	-	-	-
Gérance des immeubles du patrimoine financier	896	1 059	970
Placements afférents à la fortune financière	-	19	25
Dépenses totales	521 582	572 156	583 396

Dépenses brutes de l'Etat selon leur affectation depuis 1975

Bruttoausgaben des Staates nach Verwendungswegen seit 1975

En ‰ - ln ‰

Comptes de l'Etat - Staatsrechnung 1975	1976	Budget 1977	Funktionale Gliederung
44	41	39	Behörden, allgemeine Verwaltung
4	4	3	Legislative, Exekutive
33	29	29	Allgemeine Verwaltung
7	8	7	Nicht aufteilbare Aufgaben
30	30	31	Rechtspflege
9	8	8	Gerichte
9	11	11	Strafvollzug
12	11	12	Spezielle Rechtsdienste
34	30	33	Polizei und Feuerwehr
28	22	21	Landesverteidigung
13	12	11	Militärische Landesverteidigung
15	11	10	Zivile Landesverteidigung
291	282	275	Unterricht, Forschung
133	119	119	Volksschulen
36	55	49	Berufliches Bildungswesen
55	43	44	Mittelschulen
65	63	61	Hochschulen, Forschung
2	2	2	Nicht aufteilbare Aufgaben
17	15	14	Kultur, Erholung, Sport
0	0	0	Kirche
101	99	99	Gesundheitswesen
6	6	6	Allgemeines
95	93	93	Krankenanstalten
24	26	21	Hygiene der Umwelt
-	-	-	Wasserversorgung
24	26	21	Gewässerschutz
-	-	-	Uebrigere Hygiene der Umwelt
61	67	68	Soziale Wohlfahrt
43	47	49	Sozialversicherungen
8	9	8	Fürsorge
9	10	10	Wohnungsbau
1	1	1	Uebrigere soziale Wohlfahrt
3	2	2	Raumplanung
202	218	229	Verkehr, Energie
191	208	219	Strassen
11	10	10	Bahnen
-	-	-	Luftfahrt
0	0	0	Uebrigere Verkehr, Energie
78	77	74	Landwirtschaft, Forstwirtschaft, Jagd, Fischerei
8	10	9	Gewässer-, Lawinenverbauungen
1	1	1	Tourismus, Industrie, Gewerbe, Handel
78	79	84	Finanzausgaben
64	64	68	Passivzinsen
1	1	2	Emissionskosten
11	11	11	Gemeindeanteile an Kantonseinnahmen
0	1	1	Finanzausgleichsbeiträge
-	-	-	Steuerabkommen mit dem Ausland
2	2	2	Verwaltung des Finanzvermögens
-	0	0	Anlagen des Finanzvermögens
1 000	1 000	1 000	Ausgaben insgesamt

Longueur des routes et dépenses routières depuis 1965

Strassenlänge und Aufwendungen für das Strassennetz seit 1965

Année Jahr	Longueur des routes en km ¹ Strassenlänge in km				Dépenses routières en 1000 francs Aufwendungen Strassen in 1000 Franken		
	Routes nationales Nationalstrassen	Routes cantonales Kantonsstrassen	Routes communales Gemeindestrassen	Total	Routes nationales et cantonales National- und Kantonsstrassen	Routes communales Gemeindestrassen	Total
1965	—	603	2 248	2 851	27 280	22 206	49 486
1966 ²	—	607	2 235	2 842	36 722	23 766	60 488
1967	—	607	2 255	2 862	34 851	24 347	59 198
1968	—	607	2 296	2 903	44 888	20 805	65 693
1969	—	614	2 296	2 910	60 060	20 008	80 068
1970	—	614	2 330	2 944	63 695	25 136	88 831
1971	17	614	2 369	3 000	73 264	23 737	97 001
1972	17	614	2 386	3 017	86 465	29 211	115 676
1973	29	614	2 429	3 072	78 445	27 806	106 251
1974	29	614	2 460	3 103	78 708	30 114	108 822
1975	29	614	2 471	3 114	104 417	32 242	136 659

¹ Tronçons achevés - Fertiggestellte Strecken ² Dépenses pour les routes ouvertes au trafic motorisé: constructions nouvelles, améliorations, corrections, entretien, administration, prévoyance sociale, signalisation routière et réglementation du trafic. Contributions non comprises - Aufwendungen für die dem Motorfahrzeugverkehr geöffneten Strassen: Neubauten, Verbesserungen, Ausbau, Unterhalt, Verwaltung, Personalfürsorge, Verkehrssignalisation, Verkehrsregelung. Ohne Beiträge.

Recettes du canton pour les routes depuis 1965

Einnahmen für das Strassenwesen seit 1965

En 1000 francs - In 1000 Franken

Année Jahr	Total des contributions reçues Total Beiträge	Participation de la Confédération aux frais de construction des routes nationales Kostbeiträge des Bundes für Nationalstrassen	Subventions fédérales pour les autres dépenses occasionnées par les routes Bundesbeiträge für andere Strassenzwecke	Contributions des communes, de compagnies de chemin de fer, de particuliers Beiträge von Gemeinden, Bahnverwaltungen, Privaten	Taxes de circulation Verkehrsabgaben	Total des recettes Total Einnahmen
1965	19 105	9 689	7 013	2 403	6 183	25 288
1966	25 937	14 650	7 127	4 160	6 188	32 125
1967	26 030	13 859	7 520	4 651	6 974	33 004
1968	35 452	22 804	8 811	3 837	12 143	47 595
1969	40 653	28 708	10 033	1 912	13 707	54 360
1970	42 794	27 119	12 020	3 655	14 611	57 405
1971	48 131	27 633	14 934	5 564	15 717	63 848
1972	58 038	36 034	13 441	8 563	16 422	74 460
1973	54 278	30 743	17 151	6 384	16 719	70 997
1974	59 923	37 370	16 781	5 772	17 812	77 735
1975	81 284	60 378	15 696	5 210	20 369	101 653

Frais de construction et d'entretien des routes ouvertes au trafic motorisé depuis 1965

Bau- und Unterhaltskosten für die dem Motorfahrzeugverkehr geöffneten Strassen seit 1965

En 1000 francs - In 1000 Franken

Année Jahr	Constructions nouvelles et améliorations Neu- und Ausbau			Entretien, administration et sécurité sociale Unterhalt, Verwaltung und Personalfürsorge			Signalisation routière et réglementation du trafic Verkehrssignalisation und Verkehrsregelung			Dépenses totales Gesamtausgaben
	Routes nationales et cantonales National- und Kantonsstrassen	Routes communales Gemeindestrassen	Total	Routes nationales et cantonales National- und Kantonsstrassen	Routes communales Gemeindestrassen	Total	Routes nationales et cantonales National- und Kantonsstrassen	Routes communales Gemeindestrassen	Total	
1965	18 654	17 183	35 837	7 367	4 801	12 168	1 259	222	1 481	49 486
1966	27 767	18 426	46 193	6 647	5 109	11 756	2 308	231	2 539	60 488
1967	24 224	19 189	43 413	7 370	4 930	12 300	3 257	228	3 485	59 198
1968	32 588	14 260	46 848	8 818	6 199	15 017	3 482	346	3 828	65 693
1969	45 885	13 732	59 617	10 495	5 986	16 481	3 680	290	3 970	80 068
1970	47 206	17 857	65 063	12 072	6 969	19 041	4 417	310	4 727	88 831
1971	54 030	16 794	70 824	13 913	6 434	20 347	5 321	509	5 830	97 001
1972	66 893	21 338	88 231	13 508	7 278	20 786	6 064	595	6 659	115 676
1973	55 997	17 919	73 916	15 552	9 213	24 765	6 896	674	7 570	106 251
1974	54 168	19 909	74 077	15 816	9 509	25 325	8 724	696	10 420	108 822
1975	76 244	20 060	96 304	17 763	10 700	28 463	10 410	1 483	11 893	136 660

Frais de construction et d'entretien des routes nationales et cantonales, contributions cantonales pour les routes depuis 1965

Bau- und Unterhaltskosten für National- und Kantonsstrassen, kantonale Beiträge für das Strassenwesen seit 1965

En 1000 francs - In 1000 Franken

Année Jahr	Constructions nouvelles	Améliorations et corrections	Entretien	Administra- tion et sécu- rité sociale	Signalisation et sécu- routière	Réglemen- tation du trafic	Total des frais	Contribu- tions cantonales	Total général
	Neubauten	Verbes- serungen und Ausbau	Unterhalt	Verwaltung und Per- sonalfürsorge	Verkehrs- signalisation	Verkehrs- regelung	Total Strassen- kosten	Kantonale Beiträge	Aufwen- dungen insgesamt
1965	11 973	6 681	6 609	758	149	1 110	27 280	3 182	30 462
1966	17 209	10 558	5 774	873	2 308 ¹	—	36 722	4 046	40 768
1967	15 629	8 595	6 412	958	3 257 ¹	—	34 851	5 832	40 683
1968	25 440	7 148	7 693	1 125	3 482 ¹	—	44 888	7 861	52 749
1969	32 466	13 419	9 224	1 271	3 680 ¹	—	60 060	8 182	68 242
1970	32 916	14 290	10 393	1 679	182	4 235	63 695	8 043	71 738
1971	31 261	22 769	11 801	2 112	310	5 011	73 264	8 405	81 669
1972	41 561	25 332	11 172	2 336	286	5 778	86 465	9 451	95 916
1973	34 728	21 269	13 114	2 438	336	6 560	78 445	8 382	86 827
1974	42 571	11 597	13 116	2 700	433	8 291	78 708	9 017	87 725
1975	68 614	7 630	15 144	2 619	396	10 014	104 417	11 758	116 175

¹ Réglementation du trafic compris - Einschliesslich Verkehrsregelung

Frais de construction et d'entretien des routes communales depuis 1965

Bau- und Unterhaltskosten für Gemeindestrassen seit 1965

Année Jahr	Dépenses en 1000 francs - Ausgaben in 1000 Franken							Dépenses en francs Ausgaben in Franken	
	Constructions nouvelles Neubauten	Améliorations et corrections Verbesserungen und Ausbau	Entretien Unterhalt	Administration et sécurité sociale Verwaltung und Personalfürsorge	Signalisation routière Verkehrssignali- sation	Réglementation du trafic Verkehrsregelung	Total	au km pro km Länge	par habitant ¹ pro Kopf der Wohnbevölkerung
1965	1 624	15 559	4 206	595	157	65	22 206	9 880	136
1966	2 006	16 420	4 485	624	155	76	23 766	10 635	145
1967	2 398	16 791	4 317	613	151	77	24 347	10 799	143
1968	2 513	11 747	5 409	790	251	95	20 805	9 062	121
1969	2 058	11 674	5 246	740	199	91	20 008	8 714	115
1970	1 154	16 703	6 058	911	202	108	25 136	10 786	139
1971	1 563	15 231	5 466	968	381	128	23 737	10 020	132
1972	1 185	20 153	6 073	1 205	463	132	29 211	12 245	162
1973	1 436	16 483	7 685	1 528	519	155	27 806	11 449	153
1974	1 974	17 935	7 830	1 679	517	179	30 114	12 241	165
1975	1 575	18 485	8 853	1 847	1 307	175	32 242	13 050	177

¹ Population résidante moyenne (selon estimation) - Geschätzte mittlere Wohnbevölkerung

Recettes des communes pour les routes depuis 1965

Einnahmen der Gemeinden für das Strassenwesen seit 1965

En 1000 francs - In 1000 Franken

Année Jahr	Emoluments Gebühren	Contributions des - Beiträge von					Total des contributions reçues Total Beiträge	Autres recettes Einnahmen insgesamt	Total des recettes	
		Canton Kanton	Districts Bezirke	Communes Gemeinden	Autres collecti- vités de droit public Korpora- tionen	Adminis- trations de che- mins de fer Bahnver- waltungen				Parti- culiers ¹ Privaten
1965	1 332	3 182	—	141	75	—	556	3 954	305	5 591
1966	1 575	4 047	—	31 ²	—	—	345	4 423	252	6 250
1967	1 661	5 832	—	115 ²	—	50	303	6 300	288	8 249
1968	112	7 861	—	86 ²	—	1	338	8 286	303	8 701
1969	64	8 182	—	32	30	—	423	8 667	221	8 952
1970	12	8 403	—	9	80	5	262	8 399	151	8 562
1971	39	8 405	—	15	—	—	295	8 715	73	8 827
1972	91	9 452	—	25	—	6	569	10 052	177	10 320
1973	152	8 382	—	24	—	10	1 166	9 582	355	10 089
1974	154	9 017	—	55	—	—	1 179	10 251	110	10 515
1975	241	11 758	—	20	2	87	994	12 861	33	13 135

¹ Y compris les contributions de l'administration des PTT - Einschliesslich Beiträge der PTT-Verwaltung

² Y compris autres collec-
tivités de droit public et districts - Einschliesslich Korporationen und Bezirke

Impôts cantonaux sur le revenu et sur la fortune depuis 1971

Kantonale Einkommens- und Vermögenssteuern seit 1971

En 1000 francs - In 1000 Franken -

	1971	1972	1973	1974	1975	1976	1977 ¹
Personnes physiques	65 426	69 001	98 777	106 036	141 095	134 804	146 334
Natürliche Personen							
Revenu - Einkommen	57 875	60 808	88 888	95 456	129 758	124 221	131 545
Fortune - Vermögen	7 551	8 193	9 889	10 580	11 337	10 583	14 789
Personnes morales	8 150	11 326	13 597	14 186	17 334	15 636	13 846
Juristische Personen							
Bénéfice - Ertrag	5 180	7 229	8 990	9 618	12 242	10 979	8 563
Capital - Kapital	2 970	4 097	4 607	4 568	5 092	4 657	5 283
Impôt immobilier	663	659	657	851	830	1 175	850
Liegenschaftssteuer							
Impôt sur le bénéfice en capital . .	2 914	3 179	6 702	8 506	7 251	5 873	7 200
Vermögensgewinnsteuer							
Impôt sur les successions	892	2 061	1 512	1 663	1 473	1 677	1 652
Erbschaftssteuer							
Impôt sur les mutations	3 644	7 117	7 707	6 440	4 779	5 414	5 348
Handänderungssteuer							
Total	81 689	93 343	128 952	137 682	172 762	164 579	175 230

¹Budget

Rendement de l'impôt cantonal depuis 1960

Staatssteuerertrag seit 1960

Année	Nombre de contribuables ¹	Rendement ¹	Année	Nombre de contribuables ¹	Rendement ¹
Jahr	Steuerpflichtige	Ertrag	Jahr	Steuerpflichtige	Ertrag
1960	68 333	17 114 007	1970	83 019	58 978 166
1961	70 903	20 301 226	1971	83 476	73 286 320
1962	71 051	20 599 984	1972	86 461	79 969 504
1963	74 038	24 959 243	1973	89 157	111 906 050
1964	77 346	28 499 274	1974	89 226	119 254 336
1965	78 941	35 698 528	1975	93 352	157 660 039
1966	80 384	36 803 981	1976	96 355	149 961 131
1967	79 780	44 294 876			
1968	80 388	45 630 736			
1969	81 801	56 658 638			

¹Y compris saisonniers - Saisonarbeiter inbegriffen

Répartition du nombre de contribuables et du montant de l'impôt par classe de revenu imposable, pour les personnes physiques, durant les années fiscales 1969 et 1971

Verteilung der Zahl der Steuerpflichtigen und des Steuerbetrages nach Klasse des steuerbaren Einkommens, für natürliche Personen, während der Steuerjahre 1969 und 1971

Revenu imposable Steuerbares Einkommen	Nombre de contribuables Anzahl der Steuerpflichtigen				Montant de l'impôt Steuerbetrag					
	Fr.	1969	1971	1969 %	1971	Fr. 1 000	1969	1971	1969 %	1971
- 1000		9982	10 140	14,25	13,87	137	144	0,33	0,27	
1001 - 4000		8 122	7 847	11,58	10,74	459	455	1,08	0,85	
4001 - 8000		13 690	11 262	19,52	15,41	2 538	2 110	6,00	3,92	
8001 - 12000		16 717	15 237	23,84	20,85	7 075	6 696	16,71	12,45	
12001 - 16000		9 696	12 001	13,82	16,42	6 975	8 733	16,48	16,24	
16001 - 20000		4 904	6 313	6,99	8,63	5 167	6 724	12,21	12,50	
20001 - 24000		2 477	3 675	3,53	5,03	3 548	5 221	8,38	9,71	
24001 - 28000		1 434	2 080	2,05	2,84	2 611	3 755	6,17	6,98	
28001 - 32000		867	1 354	1,24	1,85	1 944	3 010	4,59	5,60	
32001 - 36000		545	788	0,78	1,08	1 459	2 108	3,45	3,91	
36001 - 40000		357	536	0,51	0,73	1 143	1 685	2,70	3,13	
40001 - 44000		231	327	0,33	0,45	852	1 192	2,01	2,22	
44001 - 48000		185	266	0,26	0,36	777	1 114	1,83	2,07	
48001 - 52000		170	219	0,24	0,30	809	1 043	1,91	1,94	
52001 et plus		746	1 049	1,06	1,44	6 837	9 795	16,15	18,21	
Total		70 123	73 094	100,00	100,00	42 331	53 785	100,00	100,00	

Selon la nouvelle loi fiscale, pour l'année fiscale 1973 et 1975
Nach dem neuen Steuergesetz für das Steuerjahr 1973 und 1975

Revenu imposable Steuerbares Einkommen	Nombre de contribuables Anzahl der Steuerpflichtigen absolu - absolut				Montant de l'impôt Steuerbetrag					
	Fr.	1973	1975	1973 %	1975	Fr. 1000	1973	1975	1973 %	1975
- 3000		18 902	13 142	22,78	15,42	1 406	523	1,69	0,43	
3001 - 4000		2 368	1 925	2,88	2,26	224	113	0,27	0,10	
4001 - 8000		10 602	9 718	12,78	11,40	2 595	2 405	3,12	1,99	
8001 - 12000		12 042	9 798	14,51	11,50	6 347	5 215	7,62	4,32	
12001 - 16000		13 625	10 208	16,41	11,98	10 963	8 824	13,17	7,30	
16001 - 20000		9 172	11 076	11,05	13,00	10 344	13 433	12,42	11,12	
20001 - 24000		5 529	8 952	6,66	10,51	8 334	13 681	10,01	11,32	
24001 - 28000		3 284	6 052	3,96	7,10	6 329	11 874	7,60	9,83	
28001 - 32000		2 066	4 197	2,49	4,92	4 897	10 110	5,88	8,37	
32001 - 36000		1 366	2 790	1,65	3,27	3 890	8 003	4,67	6,62	
36001 - 40000		927	1 916	1,11	2,25	3 065	6 433	3,69	5,33	
40001 - 44000		609	1 266	0,74	1,49	2 337	4 928	2,81	4,08	
44001 - 48000		456	910	0,55	1,07	2 001	4 062	2,40	3,36	
48001 - 52000		332	605	0,40	0,71	1 635	2 947	1,96	2,44	
52001 - 98000		1 204	2 058	1,45	2,41	9 091	14 549	10,92	12,04	
98001 et plus		498	608	0,60	0,71	9 801	13 724	11,77	11,35	
Total		82 982	85 221	100,00	100,00	83 259	120 824	100,00	100,00	

**Revenu¹, fortune¹ et rendement moyens par contribuable (personnes physiques)
par groupe de professions pour l'année fiscale 1975**

Durchschnitts -einkommen¹, -vermögen¹ und -steuerertrag für Steuerpflichtige (natürliche Personen) nach Berufsgruppen für das Steuerjahr 1975

Groupe de professions	Revenu Einkommen	Fortune Vermögen	Impôts s/revenu Einkom- mens- steuer	Impôts s/fortune Vermögens- steuer	Berufsgruppen
Avocats et notaires	95 092	487 283	10 915	1 592	Anwälte und Notare
Médecins et vétérinaires	148 078	451 634	17 529	1 426	Aerzte und Tierärzte
Dentistes	73 867	190 954	8 280	563	Zahnärzte
Architectes, ingénieurs, géomètres	79 310	262 968	8 714	813	Architekten, Ingenieure, Geometer
Pharmaciens et droguistes	112 842	533 139	12 888	1 700	Apotheker und Drogisten
Professions libérales div.	33 575	161 603	3 237	488	Versch. liberale Berufe
Boulangers, pâtisseries . . .	37 028	119 033	3 434	289	Bäcker und Konditoren
Bouchers, march. bétail	32 246	122 946	2 931	315	Metzger und Viehhändler
Vêtements - tissus	31 076	114 262	2 855	291	Kleider und Textilien
Kiosques - tabacs	26 749	94 791	2 320	238	Kioske und Tabakgeschäfte
Commerces divers	33 730	138 842	3 163	385	Versch. Handelsbetriebe
Cordonniers - selliers	25 922	80 961	2 109	187	Schumacher und Sattler
Epiciers - laitiers - primeurs	32 549	119 512	2 895	302	Kolonialw.-, Milch-, Obst- und Gemüsehändler
Entrepreneurs	51 253	217 461	5 214	647	Bauunternehmer
Coiffeurs	22 595	38 025	1 653	75	Friseur
Horlogers - radios - photos	37 729	112 631	3 522	288	Uhrmacher, Radio-, Fotohändler
Artisans divers	28 289	80 154	2 454	199	Versch. Handwerkerarten
Cafés - restaurants	48 186	125 893	4 704	326	Wirte
Peintres	34 364	81 142	3 096	205	Maler
Menuisiers	36 687	135 460	3 402	362	Schreiner
Ferblantiers - maréchaux	38 446	121 735	3 605	320	Spengler und Schlosser
Transports - garages	33 662	100 563	3 094	273	Transportunternehmer u. Garagisten
Pêcheurs	22 381	85 088	1 742	190	Berufsfischer
Agriculteurs	16 254	69 954	1 129	155	Bauern
Agents d'assurances	37 547	63 425	3 398	147	Versicherungsagenten
Représentants	30 220	55 733	2 522	125	Reisevertreter
Administration cantonale .	29 608	36 678	2 412	78	Kantonsverwaltung
Salariés	20 085	31 454	1 451	69	Lohnbezüger
Retraités	19 830	68 210	1 377	152	Pensionierte
Immeubles et capitaux et sans profession	6 466	63 519	393	158	Immobilien, Kapitalanlagen, ohne Berufsbezeichnung
Total	18 740	50 989	1 418	122	Total

¹Imposable - Steuerbar

Classification des communes valable pour l'année 1978

Klassifizierung der Gemeinden gültig für das Jahr 1978

Classe 1 - 1. Klasse

Crésuz, Ferpicloz, Fribourg, Greng, Merlach

Classe 2 - 2. Klasse

Bulle, Cheyres, Corminbœuf, Ependes, Givisiez, Kleingurmels, Marly, Muntelier, Murten, Neyruz, Pierrafortscha, Praroman, Riaz, Villars-sur-Glâne, Villarvolard, Vuadens, Vuippens

Classe 3 - 3. Klasse

Attalens, Autavaux, Avry-sur-Matran, Bas-Vully, Belfaux, Bossonnens, Botterens, Broc, Le Bry, Châtel-sur-Montsalvens, Châtillon, Cormagens, Corpataux, Cottens, Courgevau, Courtaman, Courtepin, Düdingen, Ecuwillens, Estavayer-le-Lac, Farvagny-le-Grand, Farvagny-le-Petit, Fétingny, Font, Formangueires, Fraeschels, Frasses, Gletterens, Grandvillard, Granges, Granges-Paccot, Grolley, Gumefens, Haut-Vully, Jeuss, Kerzers, Kleinböisingen, Lossy, Lovens, Lully, Matran, Maules, Misery, Montagny-la-Ville, Montagny-les-Monts, Montécu, Montévraz, Morlon, Le Pâquier, Remaufens, Ried, Romont, Rossens, Salvenach, Schmitten, Sévaz, St. Aubin, St. Silvester, Tafers, Tentlingen, La Tour-de-Trême, Ueberstorf, Ulmiz, Villarbeney, Villarepos, Villargiroud, Villarlod, Villarsel-sur-Marly, Vuissens

Classe 4 - 4. Klasse

Altavilla, Arconciel, Aumont, Avry-devant-Pont, Barberêche, Bionnens, Bösingen, Bollion, Bonnefontaine, Brünisried, Büchslen, Bussy, Châbles, Chapelle (Glâne), Charmey, Châtel-St-Denis, Châtonnaye, Chavannes-les-Forts, Cheiry, Chénens, Chésopelloz, La Corbaz, Corbières, Corjolens, Corsalettes, Courlevon, Courtion, Cressier, Cugy, Delley, Domdidier, Dompierre, Echarlens, Enney, Essert, Estavannens, Galmiz, Gempenach, Giffers, Grossgurmels, Grossguschelmuth, Gruyères, Heitenried, Léchelles, Lentigny, Liebistorf, Lussy, Magnedens, Mannens-Grandsivaz, Ménières, Mézières, Middles, Montbovon, Montbrelloz, Montet (Broye), Montet (Glâne), Murist, Nierlet-Jes-Bois, Nuvilly, Oberschrot, Onnens, Plasselb, Pont-la-Ville, Ponthaux, Portalban, Prévondavaux, Prez-vers-Noréaz, Progens, Promasens, Rechthalten, Rue, Rueyres-les-Prés, Rueyres-St-Laurent, Seiry, Semsales, Senèdes, Sorens, Surpierre, Ursy, Vallon, Vauderens, Vaulruz, Vesin, Villaraboud, Villarsiviriaux, Villars-sous-Mont, Villaz-St-Pierre, Villeneuve, Vuarmarens, Wallenbuch, Wallenried, Wünnewil-Flamatt

Classe 5 - 5. Klasse

Agriswil, Alterswil, Autafond, Bouloz, Chandon, Chandossel, Cordast, Cormérod, Estavayer-le-Gibloux, Forel, Gillarens, Granges-de-Vesin, Hauteville, Kleinguschelmuth, Lessoc, Lurtigen, Morens, La Neirigue, Neirivue, Noréaz, Orsonnens, Plaffeien, Porsel, Posat, Posieux, Praratoud, La Roche, Romanens, Russy, Sâles, Siviriez, St. Martin, St. Ursen, Villariaz, Villarsel-le-Gibloux, Vuisternens-devant-Romont, Vuisternens-en-Ogoz, Zénauva, Zumholz

Classe 6 - 6. Klasse

Albeuve, Auboranges, Autigny, Berlens, Besencens, Billens, Blessens, Cerniat, Chapelle (Broye), Le Châtelard, Chavannes-sous-Orsonnens, Corserey, Courmillens, Le Crêt, Les Ecasseyes, Ecublens, Esmonts, Estévenens, Fiaugères, Franex, Les Friques, Fuyens, Les Glânes, Grattavache, Grangettes, Grenilles, Hennens, Jaun, La Joux, Lieffrens, La Magne, Marsens, Massonnens, Montborget, Monterschu, Morlens, Mossel, Oberried, Pont, Prez-vers-Siviriez, Rueyres-Treyfayes, St. Antoni, Sommentier, Torny-le-Grand, Treyvaux, Villarimboud, La Vounaise

Aperçu de la situation financière des communes en 1975

Übersicht der Finanzlage der Gemeinden 1975

En 1000 francs - In 1000 Franken

Commune	Recettes ¹	Dont impôts ² communaux Davon	Dépenses ³ Ausgaben ³	Dont dépenses pour l'instruction Davon	Capitaux	Dettes ⁴
Gemeinde	Einnahmen ¹	Gemeinde- steuern ²		Erziehungs- ausgaben	Kapital	Schulden ⁴
Canton - Kanton	248 799	148 802	256 228	72 121	46 222	363 251
Sarine - Saane	93 809	57 490	96 760	31 321	15 668	92 736
Arconciel	655	251	515	90	88	682
Autafond	86	55	111	45	0	156
Autigny	397	296	400	103	56	1 613
Avry-sur-Matran	1 197	822	1 019	161	94	997
Belfaux	1 310	953	1 236	447	55	3 118
Bonnefontaine	181	140	174	57	41	374
Chénens	359	261	383	77	14	868
Chésalles avec/mit Marly
Chésopelloz	91	43	105	26	17	119
La Corbaz	98	80	288	34	21	322
Corjolens	59	39	60	22	6	105
Cormagens	77	90	151	38	19	171
Corminbœuf	1 134	722	1 396	204	1 116	891
Corpataux	434	290	545	194	47	213
Corseroy	269	119	263	37	31	693
Cottens	836	327	725	160	320	1 128
Cutterwil	54	40	67	32	7	137
Ecuwillens	324	338	355	143	104	305
Ependes	418	297	374	216	136	9
Essert	193	128	196	49	30	269
Estavayer-le-Gibloux	162	93	148	54	142	429
Farvagny-le-Grand	591	375	601	153	—	1 454
Farvagny-le-Petit	155	140	188	82	14	167
Ferpicloz	114	367	86	30	36	97
Formangueries	50	42	46	11	50	85
Fribourg	59 601	35 819	59 578	20 448	5 647	28 107
Givisiez	1 164	746	665	188	628	342
Granges-Paccot	1 204	926	1 200	383	953	95
Grenilles	75	59	90	20	12	173
Grolley	696	452	969	180	492	1 376
Lentigny	371	288	434	138	25	388
Lossy	100	85	225	43	40	148
Lovens	164	98	163	63	11	138
Magnedens	69	35	51	8	42	60
Marly	5 830	3 184	8 107	4 156	322	18 338

¹ Recettes ordinaires et extraordinaires - Ordentliche und ausserordentliche Einnahmen ² Impôts sur le revenu, la fortune, les contributions immobilières, impôts personnels, sur les véhicules et les chiens qui devraient être perçus - Einkommens-, Vermögens-, Liegenschafts-, Personal-, Motorfahrzeug- und Hundesteuer, die erhoben werden müssen ³ Dépenses ordinaires et extraordinaires y compris les amortissements et les dépenses d'investissements - Ordentliche und ausserordentliche Ausgaben, Abschreibungen und Investitionsausgaben inbegriffen ⁴ Y compris les redevances envers l'Etat - Verpflichtungen gegenüber dem Staat inbegriffen

Aperçu de la situation financière des communes en 1975

Uebersicht der Finanzlage der Gemeinden 1975

En 1000 francs - In 1000 Franken

Commune	Recettes ¹	Dont impôts ² communaux Davon Gemeinde- steuern ²	Dépenses ³ Ausgaben ³	Dont dépenses pour l'instruction Davon Erziehungs- ausgaben	Capitaux Kapital	Dettes ⁴ Schulden ⁴
Matran	561	384	536	134	30	81
Montécu	99	76	88	37	9	234
Montévraz	247	175	239	64	104	325
Neyruz	927	596	1 231	244	10	1 583
Nierlet-les-Bois	105	67	119	23	7	347
Noréaz	250	242	270	83	97	477
Oberried	114	66	116	31	3	302
Onnens	187	131	203	57	14	515
Pierrafortscha	207	149	182	36	97	80
Ponthaux	236	180	245	67	29	546
Posat	100	29	89	28	8	84
Posieux	897	316	784	139	171	669
Praroman	629	637	769	181	211	927
Prez-vers-Noréaz	482	367	731	148	44	1 674
Rossens	845	243	847	173	55	446
Rueyres-St-Laurent	261	151	253	47	28	660
Sales	142	100	161	51	85	415
Senèdes	97	33	66	15	11	157
Treyvaux	934	625	953	140	39	2 747
Villarlod	186	115	233	36	74	171
Villars-sur-Glâne	6 770	4 375	6 809	1 273	3 665	15 507
Villarsel-le-Gibloux	127	94	148	44	2	471
Villarsel-sur-Marly	36	52	49	33	11	57
Vuisternens-en-Ogoz	790	242	660	124	207	655
Zénauva	62	45	65	21	41	39
Singine - Sense	30 826	22 792	31 851	10 315	3 791	55 903
Alterswil	1 179	1 067	1 211	423	82	3 122
Bösingen	2 080	1 768	1 975	810	300	2 596
Brünisried	411	256	562	108	59	1 019
Düdingen	5 838	4 643	5 819	2 508	156	7 344
Giffers	1 146	716	1 452	393	227	2 528
Heitenried	648	604	920	346	60	1 814
Oberschrot	1 002	531	617	186	319	644
Plaffeien	1 767	1 125	1 766	507	386	3 678
Plasselb	1 126	437	1 251	208	197	1 829
Rechthalten	750	517	827	252	75	2 616

¹ Recettes ordinaires et extraordinaires - Ordentliche und ausserordentliche Einnahmen ² Impôts sur le revenu, la fortune, les contributions immobilières, impôts personnels, sur les véhicules et les chiens qui devraient être perçus - Einkommens-, Vermögens-, Liegenschafts-, Personal-, Motorfahrzeug- und Hundesteuer, die erhoben werden müssen ³ Dépenses ordinaires et extraordinaires y compris les amortissements et les dépenses d'investissements - Ordentliche und ausserordentliche Ausgaben, Abschreibungen und Investitionsausgaben inbegriffen ⁴ Y compris les redevances envers l'Etat - Verpflichtungen gegenüber dem Staat inbegriffen

Aperçu de la situation financière des communes en 1975

Übersicht der Finanzlage der Gemeinden 1975

En 1000 francs - In 1000 Franken

Commune	Recettes ¹	Dont impôts ² communaux Davon Gemeinde- steuern ²	Dépenses ³ Ausgaben ²	Dont dépenses pour l'instruction Davon Erziehung- ausgaben	Capitaux Kapital	Dettes ⁴ Schulden ⁴
St. Antoni	1 464	1 053	1 504	391	261	3 493
St. Silvester	623	446	818	228	49	1 154
St. Ursen	987	742	1 074	273	48	812
Schmitten	3 033	1 941	3 024	982	40	6 248
Tafers	2 124	1 875	2 294	725	519	4 930
Tentlingen	843	582	788	259	36	1 227
Ueberstorf	1 557	1 283	1 645	484	301	2 507
Wünnewil-Flamatt	4 094	3 067	4 113	1 175	622	8 167
Zumholz	154	139	191	57	54	175
Gruyère - Greyerz	47 486	21 097	48 092	9 289	6 668	57 839
Albeuve	762	464	780	108	86	1 313
Avry-devant-Pont	435	191	446	48	386	113
Botterens	167	115	191	57	153	372
Broc	2 807	1 413	2 690	630	181	4 069
Bulle	18 379	6 997	18 338	3 240	552	20 468
Cerniat	606	251	505	112	327	827
Charmey	2 339	874	2 320	439	266	3 816
Châtel-s.-Montsalvens	137	67	142	25	23	108
Corbières	374	195	306	55	157	804
Crésuz	412	139	573	11	255	169
Echarlens	347	289	424	66	222	334
Enney	609	213	626	91	90	965
Estavannens	365	168	350	68	50	653
Grandvillard	730	275	841	150	57	283
Gruyères	2 469	885	2 469	333	225	2 583
Gumefens	355	224	285	93	58	46
Hauteville	492	191	409	98	204	409
Jaun	1 877	484	1 956	455	126	2 337
Lessoc	193	112	305	16	70	224
Marsens	645	458	488	162	13	685
Maules	236	70	254	53	122	138
Montbovon	318	166	315	42	104	194
Morlon	550	232	629	106	175	760
Neirivue	631	245	798	90	149	1 029
Le Pâquier	417	425	366	120	45	1 891

¹ Recettes ordinaires et extraordinaires - Ordentliche und ausserordentliche Einnahmen ² Impôts sur le revenu, la fortune, les contributions immobilières, impôts personnels, sur les véhicules et les chiens qui devraient être perçus - Einkommens-, Vermögens-, Liegenschafts-, Personal-, Motorfahrzeug- und Hundesteuer, die erhoben werden müssen ³ Dépenses ordinaires et extraordinaires y compris les amortissements et les dépenses d'investissements - Ordentliche und ausserordentliche Ausgaben, Abschreibungen und Investitionsausgaben inbegriffen ⁴ Y compris les redevances envers l'Etat - Verpflichtungen gegenüber dem Staat inbegriffen

Aperçu de la situation financière des communes en 1975

Übersicht der Finanzlage der Gemeinden 1975

En 1000 francs - In 1000 Franken

Commune	Recettes ¹	Dont impôts ² communaux Davon Gemeinde- steuern ²	Dépenses ³	Dont dépenses pour l'instruction Davon Erziehungs- ausgaben	Capitaux	Dettes ⁴
Gemeinde	Einnahmen ¹		Ausgaben ³		Kapital	Schulden ⁴
Le Bry	264	171	208	74	51	67
Pont-la-Ville	290	150	274	122	16	146
Riaz	777	397	1 068	254	231	1 655
La Roche	2 166	817	2 110	279	616	2 124
Romanens	209	98	568	29	173	411
Rueyres-Treyfayes	109	79	135	32	75	510
Sâles	420	333	459	89	110	797
Sorens	799	371	717	206	41	1 397
La Tour-de-Trême	2 577	1 606	2 537	783	834	2 747
Vaulruz	699	407	688	209	104	654
Villarbeney	251	32	271	42	12	85
Villars-sous-Mont	170	91	175	40	48	373
Villarvolard	158	50	157	48	49	124
Vuadens	1 667	1 182	1 693	349	211	2 030
Vuippens	278	170	226	65	1	129
Lac - See	26 225	17 533	27 863	9 662	12 292	55 800
Agriswil	78	52	90	25	31	80
Altavilla	105	71	239	16	32	207
Barberêche	377	341	451	146	186	277
Büchslen	116	93	134	11	81	180
Chandossel	91	46	170	23	19	322
Cordast	265	240	368	73	26	912
Cormérod	131	113	150	44	1	468
Corsalettes	30	27	18	7	44	21
Courgevaux	794	446	720	12	206	1 030
Courlevon	172	137	291	39	107	202
Cournillens	187	134	185	69	67	566
Courtaman	806	362	871	388	9	3 057
Courtepin	966	724	1 087	442	58	3 415
Courtion	192	150	194	68	25	411
Cressier	514	333	462	105	258	785
Fräschels	282	191	306	78	113	44
Galmiz	588	374	522	150	59	1 147
Gempenach	211	159	202	55	37	319
Gregng	148	108	51	11	650	1
Grossgurmels	777	623	1 040	553	49	2 759

¹ Recettes ordinaires et extraordinaires - Ordentliche und ausserordentliche Einnahmen ² Impôts sur le revenu, la fortune, les contributions immobilières, impôts personnels, sur les véhicules et les chiens qui devraient être perçus - Einkommens-, Vermögens-, Liegenschafts-, Personal-, Motorfahrzeug- und Hundesteuer, die erhoben werden müssen ³ Dépenses ordinaires et extraordinaires y compris les amortissements et les dépenses d'investissements - Ordentliche und ausserordentliche Ausgaben, Abschreibungen und Investitionsausgaben inbegriffen ⁴ Y compris les redevances envers l'Etat - Verpflichtungen gegenüber dem Staat inbegriffen

Aperçu de la situation financière des communes en 1975

Uebersicht der Finanzlage der Gemeinden 1975

En 1000 francs - In 1000 Franken

Commune	Recettes ¹	Dont impôts ² communaux Davon Gemeinde- steuern ²	Dépenses ³ Ausgaben ³	Dont dépenses pour l'instruction Davon Erziehungs- ausgaben	Capitaux Kapital	Dettes ⁴ Schulden ⁴
Grossguschelmuth	128	63	88	43	33	160
Jeuss	153	120	201	63	26	271
Kerzers	4 350	2 784	4 115	1 849	308	6 607
Kleinbösingén	182	144	240	55	38	410
Kleingurmels	77	62	92	16	28	186
Kleinguschelmuth	74	57	113	28	11	448
Liebistorf	401	310	381	97	107	1 326
Lurtigen	148	120	129	47	91	280
Merlach	528	360	561	118	793	11
Misery	218	231	204	68	126	257
Monterschu	29	19	57	19	5	418
Muntelier	732	1 051	962	243	600	58
Murten	8 587	4 531	8 748	3 739	7 042	25 596
Ried	529	429	501	165	127	804
Salvenach	219	180	330	86	94	461
Ulmiz	300	224	270	82	157	268
Villarepos	293	190	284	110	73	276
Vully-le-Bas	1 205	1 013	1 458	254	367	806
Vully-le-Haut	919	664	966	106	103	30
Wallenbuch	61	52	68	26	81	202
Wallenried	262	205	544	133	24	722
Glâne - Glane	17 810	10 047	18 488	4 362	3 373	43 790
Auboranges	127	73	127	53	14	236
Berlens	108	80	136	31	38	525
Billens	292	241	323	63	116	617
Bionnens	45	38	46	14	27	165
Blessens	72	61	73	24	17	221
Chapelle	96	70	102	11	12	254
Le Châtelard	462	190	346	96	66	1 505
Châtonnaye	411	243	735	103	-	1 262
Chavannes-les-Forts	324	122	324	73	42	300
Chav.-s.-Orsonnens	197	109	200	55	66	665
Les Ecasseys	56	32	53	19	24	202
Ecublens	224	184	239	50	5	1 475
Esmonts	93	71	136	29	49	422
Estévenens	124	64	148	34	11	508
Fuyens	44	44	55	12	16	249

¹ Recettes ordinaires et extraordinaires - Ordentliche und ausserordentliche Einnahmen ² Impôts sur le revenu, la fortune, les contributions immobilières, impôts personnels, sur les véhicules et les chiens qui devraient être perçus - Einkommens-, Vermögens-, Liegenschafts-, Personal-, Motorfahrzeug- und Hundesteuer, die erhoben werden müssen ³ Dépenses ordinaires et extraordinaires y compris les amortissements et les dépenses d'investissements - Ordentliche und ausserordentliche Ausgaben, Abschreibungen und Investitionsausgaben inbegriffen ⁴ Y compris les redevances envers l'Etat - Verpflichtungen gegenüber dem Staat inbegriffen

Aperçu de la situation financière des communes en 1975

Übersicht der Finanzlage der Gemeinden 1975

En 1000 francs - In 1000 Franken

Commune	Recettes ¹	Dont impôts ² communaux Davon Gemeinde- steuern ²	Dépenses ³	Dont dépenses pour l'instruction Davon Erziehung- ausgaben	Capitaux	Dettes ⁴
Gemeinde	Einnahmen ¹		Ausgaben ³		Kapital	Schulden ⁴
Gillarens	124	83	134	63	82	273
Les Glânes	70	54	61	18	12	326
Grangettes	135	80	139	21	42	325
Hennes	106	61	113	19	18	278
La Joux	211	149	276	55	60	897
Lieffrens	75	39	92	15	12	57
Lussy	232	143	242	82	504	193
La Magne	23	18	26	11	27	82
Massonnens	292	194	466	82	—	832
Mézières	381	290	497	135	79	1 145
Middes	312	161	272	52	84	699
Montet	140	95	133	37	15	262
Morlens	52	20	31	14	6	57
Mossel	487	77	309	148	236	301
La Neirigue	46	25	44	10	8	126
Orsonnens	255	165	288	68	38	578
Prez-vers-Siviriez	252	153	251	66	42	850
Promasens	154	129	164	52	44	503
Romont	7 036	3 394	6 728	1 496	406	17 887
Rue	434	330	466	84	92	584
Le Saulgy	19	40	33	18	68	2
Siviriez	652	409	593	185	90	1 411
Sommentier	151	93	150	53	71	320
Torny-le-Grand	273	179	480	68	41	763
Ursy	341	278	335	109	15	580
Vauderens	246	200	260	49	31	444
Villaraboud	311	207	238	55	170	574
Villaranon	40	29	43	5	44	58
Villargiroud	206	98	214	57	134	365
Villariaz	205	116	230	57	72	503
Villarimboud	397	208	529	58	50	709
Villarsiviriaux	280	112	271	45	22	571
Villaz-St-Pierre	665	382	754	261	211	1 098
Vuarmarens	201	124	215	39	14	756
Vuisternens-dvt-Romont	331	290	368	108	30	775

¹ Recettes ordinaires et extraordinaires - Ordentliche und ausserordentliche Einnahmen ² Impôts sur le revenu, la fortune, les contributions immobilières, impôts personnels, sur les véhicules et les chiens qui devraient être perçus - Einkommens-, Vermögens-, Liegenschafts-, Personal-, Motorfahrzeug- und Hundesteuer, die erhoben werden müssen ³ Dépenses ordinaires et extraordinaires y compris les amortissements et les dépenses d'investissements - Ordentliche und ausserordentliche Ausgaben, Abschreibungen und Investitionsausgaben inbegriffen ⁴ Y compris les redevances envers l'Etat - Verpflichtungen gegenüber dem Staat inbegriffen

Aperçu de la situation financière des communes en 1975

Uebersicht der Finanzlage der Gemeinden 1975

En 1000 francs - In 1000 Franken

Commune	Recettes ¹	Dont impôts ² communaux Davon Gemeinde- steuern ²	Dépenses ³ Ausgaben ³	Dont dépenses pour l'instruction Davon Erziehungs- ausgaben	Capitaux Kapital	Dettes ⁴ Schulden ⁴
Broye	21 676	12 917	22 003	4 543	3 343	38 744
Aumont	223	177	212	63	37	534
Autavaux	100	92	106	37	40	84
Bollion	204	52	75	8	135	221
Bussy	262	183	213	50	62	751
Châbles	278	192	389	63	25	531
Chandon	126	92	89	32	31	287
Chapelle	156	54	115	11	26	408
Châtillon	128	91	75	16	16	0
Cheiry	165	126	114	39	29	183
Cheyres	661	499	556	84	532	841
Cugy	685	570	779	227	33	1 241
Delley	479	299	424	75	9	1 620
Domdidier	1 838	1 356	1 782	508	36	4 727
Dompierre	327	351	379	106	42	1 475
Estavayer-le-Lac	8 162	3 083	7 990	1 077	11	10 975
Fétigny	335	283	418	205	40	995
Font	193	143	192	80	25	257
Forel	145	117	109	44	31	205
Franex	176	39	238	7	26	1 022
Frasses	80	70	70	35	28	104
Les Friques	65	46	63	19	12	96
Gletterens	390	92	414	56	27	499
Granges-de-Vesin	77	59	90	27	22	391
Léchelles	338	316	322	94	47	1 066
Lully	182	136	143	77	95	0
Mannens-Grandsivaz	242	240	271	73	13	456
Ménières	242	175	248	59	31	310
Montagny-la-Ville	269	252	276	98	137	521
Montagny-les-Monts	1 319	1 081	1 273	236	32	1 328
Montborget	106	52	236	27	25	381
Montbrelloz	113	108	143	52	5	299
Montet	200	188	214	81	29	265
Morens	106	84	89	34	116	227
Murist	223	172	273	51	50	225
Nuvilly	223	171	245	52	30	704

¹ Recettes ordinaires et extraordinaires - Ordentliche und ausserordentliche Einnahmen ² Impôts sur le revenu, la fortune, les contributions immobilières, impôts personnels, sur les véhicules et les chiens qui devraient être perçus - Einkommens-, Vermögens-, Liegenschafts-, Personal-, Motorfahrzeug- und Hundesteuer, die erhoben werden müssen ³ Dépenses ordinaires et extraordinaires y compris les amortissements et les dépenses d'investissements - Ordentliche und ausserordentliche Ausgaben, Abschreibungen und Investitionsausgaben inbegriffen ⁴ Y compris les redevances envers l'Etat - Verpflichtungen gegenüber dem Staat inbegriffen

Aperçu de la situation financière des communes en 1975

Uebersicht der Finanzlage der Gemeinden 1975

En 1000 francs - In 1000 Franken

Commune	Recettes ¹	Dont impôts ² communaux Davon	Dépenses ³	Dont dépenses pour l'instruction Davon	Capitaux	Dettes ⁴
Gemeinde	Einnahmen ¹	Gemeinde- steuern ²	Ausgaben ³	Erziehungs- ausgaben	Kapital	Schulden ⁴
Portalban	292	148	252	30	12	316
Prarautod	35	40	40	21	5	59
Prévondavaux	81	44	76	11	14	198
Rueyres-les-Prés	165	117	133	48	405	55
Russy	147	122	138	47	20	408
St-Aubin	741	515	1 144	255	578	962
Seiry	106	67	97	25	35	243
Sévaz	147	92	104	37	17	227
Surpierre	212	165	332	74	18	947
Vallon	229	129	216	31	6	443
Vesin	199	127	152	38	54	217
Villeneuve	203	171	364	63	51	508
La Vounaise	110	53	116	17	41	325
Vuissens	191	86	214	43	202	607
Veveyse - Vivisbach	10 967	6 926	11 171	2 629	1 087	18 439
Attalens	1 563	1 140	1 499	392	73	3 391
Besencens	107	60	119	42	102	241
Bossonnens	425	374	426	118	63	479
Bouloz	150	92	150	56	67	431
Châtel-St-Denis	4 723	3 036	4 708	975	197	5 720
Le Crêt	380	262	379	115	71	1 344
Fiaugères	123	86	182	41	67	227
Granges	410	275	378	146	39	528
Grattavache	266	91	375	88	51	347
Pont	93	69	108	40	5	171
Porsel	411	184	247	113	161	354
Progens	246	199	227	48	42	631
Remaufens	446	261	624	100	52	1 008
St-Martin	293	209	405	63	35	1 377
Semsaies	1 331	588	1 344	292	62	2 190

¹ Recettes ordinaires et extraordinaires - Ordentliche und ausserordentliche Einnahmen ² Impôts sur le revenu, la fortune, les contributions immobilières, impôts personnels, sur les véhicules et les chiens qui devraient être perçus - Einkommens-, Vermögens-, Liegenschafts-, Personal-, Motorfahrzeug- und Hundesteuer, die erhoben werden müssen. ³ Dépenses ordinaires et extraordinaires y compris les amortissements et les dépenses d'investissements - Ordentliche und ausserordentliche Ausgaben, Abschreibungen und Investitionsausgaben inbegriffen ⁴ Y compris les redevances envers l'Etat - Verpflichtungen gegenüber dem Staat inbegriffen

Aperçu de la situation financière des communes en 1975

Übersicht der Finanzlage der Gemeinden 1975

En francs par contribuable¹ - In Franken pro Steuerpflichtige¹

Commune	Recettes ²	Dont impôts ³ communaux Davon Gemeinde- steuern ³	Dépenses ⁴ Ausgaben ⁴	Dont dépenses pour l'instruction Davon Erziehungs- ausgaben	Capitaux Kapital	Dettes ⁵ Schulden ⁵
Canton-Kanton	3 075	1 839	3 167	892	571	4 490
Sarine - Saane	3 742	2 293	3 860	1 249	625	3 699
Arconciel	4 043	1 549	3 180	554	541	4 213
Autafond	2 036	1 322	2 632	1 072	5	3 710
Autigny	1 897	1 418	1 916	493	266	7 719
Avry-sur-Matran	4 449	3 055	3 787	599	350	3 707
Belfaux	2 486	1 808	2 344	848	105	5 916
Bonnefontaine	1 901	1 470	1 827	601	431	3 938
Chérens	2 244	1 630	2 394	484	88	5 426
Chésalles avec/mit Marly
Chésopeilloz	3 034	1 427	3 514	854	559	3 957
La Corbaz	1 531	1 246	4 496	531	321	5 033
Corjolens	1 685	1 128	1 716	642	158	3 005
Cormagens	2 945	3 450	5 800	1 470	743	6 566
Corminbœuf	5 226	3 328	6 434	939	5 143	4 104
Corpataux	2 260	1 512	2 840	1 010	243	1 110
Corserey	3 736	1 658	3 653	509	432	9 623
Cottens	3 685	1 441	3 193	705	1 411	4 971
Cutterwil	1 749	1 289	2 164	1 030	219	4 406
Ecuwillens	1 389	1 450	1 525	615	447	1 308
Ependes	2 057	1 461	1 841	1 063	671	43
Essert	2 358	1 557	2 387	600	364	3 287
Estavayer-le-Gibloux	2 080	1 196	1 893	686	1 817	5 500
Farvagny-le-Grand	2 636	1 673	2 681	681	—	6 490
Farvagny-le-Petit	1 889	1 705	2 290	1 000	169	2 031
Ferpicloz	1 779	5 738	1 336	462	566	1 520
Formangueires	2 277	1 901	2 080	505	2 286	3 848
Fribourg	4 324	2 599	4 323	1 484	410	2 039
Givisiez	4 310	2 761	2 464	696	2 324	1 266
Granges-Paccot	3 128	2 405	3 117	994	2 474	246
Grenilles	1 749	1 361	2 082	461	287	4 018
Grolley	2 588	1 682	3 601	668	1 828	5 117
Lentigny	1 757	1 366	2 055	656	119	1 841
Lossy	1 409	1 198	3 166	610	567	2 085
Lovens	2 211	1 323	2 202	857	147	1 869
Magnedens	1 978	1 000	1 447	218	1 199	1 716
Marly	3 574	1 952	4 970	2 548	198	11 244

¹ Personnes physiques en 1975 - Natürliche Personen 1975 ² Recettes ordinaires et extraordinaires - Ordentliche und ausserordentliche Einnahmen ³ Impôts sur le revenu, la fortune, les contributions immobilières, impôts personnels, sur les véhicules et les chiens qui devraient être perçus - Einkommens-, Vermögens-, Liegenschafts-, Personal-, Motorfahrzeug- und Hundesteuer, die erhoben werden müssen ⁴ Dépenses ordinaires et extraordinaires y compris les amortissements et les dépenses d'investissements - Ordentliche und ausserordentliche Ausgaben, Abschreibungen und Investitionsausgaben inbegriffen ⁵ Y compris les redevances envers l'Etat - Verpflichtungen gegenüber dem Staat inbegriffen

Aperçu de la situation financière des communes en 1975

Übersicht der Finanzlage der Gemeinden 1975

En francs par contribuable¹ - In Franken pro Steuerpflichtige¹

Commune	Recettes ²	Dont impôts ³ communaux Davon Gemeinde- steuern ³	Dépenses ⁴ Ausgaben ⁴	Dont dépenses pour l'instruction Davon Erziehungsausgaben	Capitaux Kapital	Dettes ⁵ Schulden ⁵
Matran	3 016	2 063	2 880	720	163	434
Montécu	2 203	1 692	1 965	815	209	5 201
Montévraz	2 354	1 671	2 278	606	987	3 100
Neyruz	2 981	1 916	3 960	786	33	5 089
Nierlet-les-Bois	2 563	1 632	2 902	563	172	8 456
Noréaz	1 451	1 407	1 570	484	563	2 776
Oberried	1 781	1 027	1 809	491	50	4 713
Onnens	1 969	1 376	2 136	602	149	5 419
Pierrafortscha	3 143	2 263	2 764	552	1 470	1 218
Ponthaux	2 072	1 582	2 148	587	253	4 785
Posat	5 024	1 457	4 450	1 391	380	4 188
Posieux	5 274	1 858	4 610	819	1 006	3 938
Praroman	2 357	2 385	2 881	679	790	3 473
Prez-vers-Noréaz	2 041	1 556	3 098	628	186	7 094
Rossens	4 270	1 229	4 277	873	280	2 251
Rueyres-St-Laurent	2 902	1 672	2 811	525	315	7 338
Sales	2 088	1 470	2 364	754	1 252	6 102
Senèdes	3 723	1 263	2 523	587	426	6 043
Treyvaux	2 255	1 511	2 303	337	93	6 636
Villarlod	2 509	1 548	3 147	493	1 002	2 306
Villars-sur-Glâne	3 648	2 357	3 669	686	1 975	8 355
Villarsel-le-Gibloux	2 183	1 629	2 548	750	42	8 114
Villarsel-sur-Marly	1 366	1 991	1 903	1 269	419	2 187
Vuisternens-en-Ogoz	3 835	1 175	3 203	603	1 003	3 178
Zénauva	1 550	1 114	1 636	519	1 016	985
Singine - Sense	2 477	1 831	2 559	829	305	4 492
Alterswil	1 797	1 626	1 846	644	125	4 759
Bösingen	2 178	1 852	2 068	848	314	2 718
Brünisried	2 006	1 248	2 740	524	289	4 972
Düdingen	2 638	2 098	2 630	1 133	71	3 319
Giffers	2 587	1 617	3 277	888	512	5 707
Heitenried	1 804	1 682	2 562	964	169	5 053
Oberschrot	2 981	1 580	1 836	553	949	1 915
Plaffeien	2 152	1 370	2 151	618	471	4 480
Plasselb	2 970	1 153	3 301	548	519	4 825
Rechthalten	1 914	1 318	2 109	642	191	6 673

¹ Personnes physiques en 1975 - Natürliche Personen 1975 ² Recettes ordinaires et extraordinaires - Ordentliche und ausserordentliche Einnahmen ³ Impôts sur le revenu, la fortune, les contributions immobilières, impôts personnels, sur les véhicules et les chiens qui devraient être perçus - Einkommens-, Vermögens-, Liegenschafts-, Personal-, Motorfahrzeug- und Hundesteuer, die erhoben werden müssen ⁴ Dépenses ordinaires et extraordinaires y compris les amortissements et les dépenses d'investissements - Ordentliche und ausserordentliche Ausgaben, Abschreibungen und Investitionsausgaben inbegriffen ⁵ Y compris les redevances envers l'Etat - Verpflichtungen gegenüber dem Staat inbegriffen

Aperçu de la situation financière des communes en 1975

Übersicht der Finanzlage der Gemeinden 1975

En francs par contribuable¹- In Franken pro Steuerpflichtige¹

Commune	Recettes ²	Dont impôts ³ communaux Davon	Dépenses ⁴	Dont dépenses pour l'instruction Davon	Capitaux	Dettes ⁵
Gemeinde	Einnahmen ²	Gemeinde- steuern ³	Ausgaben ⁴	Erziehungs- ausgaben	Kapital	Schulden ⁵
St. Antoni	2 149	1 546	2 208	574	383	5 129
St. Silvester	1 952	1 399	2 564	715	153	3 617
St. Ursen	2 227	1 675	2 424	615	109	1 833
Schmitten	3 363	2 152	3 353	1 088	44	6 927
Tafers	2 806	2 478	3 030	957	685	6 513
Tentlingen	2 967	2 048	2 775	911	125	4 322
Ueberstorf	2 004	1 651	2 117	623	388	3 226
Wünnewil-Flamatt	2 889	2 164	2 903	830	439	5 764
Zumholz	1 440	1 302	1 782	530	503	1 632
Gruyère - Greyerz	3 410	1 515	3 454	667	479	4 154
Albeuve	2 411	1 469	2 468	341	271	4 154
Avry-devant-Pont	2 529	1 113	2 592	277	2 241	656
Botterens	1 479	1 021	1 694	507	1 357	3 294
Broc	3 197	1 609	3 064	718	206	4 634
Bulle	5 241	1 995	5 229	924	158	5 836
Cerniat	3 138	1 300	2 617	583	1 695	4 283
Charmey	3 328	1 243	3 300	624	378	5 428
Châtel-s.-Montsalvens	2 038	1 004	2 125	375	341	1 616
Corbières	2 752	1 430	2 251	405	1 151	5 914
Crésuz	2 624	882	3 652	73	1 625	1 077
Echarlens	2 031	1 691	2 478	383	1 301	1 952
Enney	3 648	1 277	3 751	546	538	5 776
Estavannens	2 162	992	2 070	401	294	3 864
Grandvillard	2 734	1 031	3 152	562	213	1 061
Gruyères	3 969	1 422	3 970	535	362	4 153
Gumefens	2 099	1 327	1 685	550	344	275
Hauteville	2 706	1 047	2 246	536	1 122	2 250
Jaun	4 468	1 152	4 658	1 082	300	5 564
Lessoc	1 545	898	2 438	126	557	1 796
Marsens	2 027	1 441	1 533	510	40	2 154
Maules	3 274	978	3 525	734	1 700	1 920
Montbovon	1 426	743	1 412	189	465	870
Morlon	3 616	1 524	4 138	700	1 151	5 002
Neirivue	3 920	1 522	4 957	556	928	6 390
Le Pâquier	1 622	1 653	1 423	468	174	7 357

¹ Personnes physiques en 1975 - Natürliche Personen 1975 ² Recettes ordinaires et extraordinaires - Ordentliche und ausserordentliche Einnahmen ³ Impôts sur le revenu, la fortune, les contributions immobilières, impôts personnels, sur les véhicules et les chiens qui devraient être perçus - Einkommens-, Vermögens-, Liegenschafts-, Personal-, Motorfahrzeug - und Hundesteuer, die erhoben werden müssen ⁴ Dépenses ordinaires et extraordinaires y compris les amortissements et les dépenses d'investissements - Ordentliche und ausserordentliche Ausgaben, Abschreibungen und Investitionsausgaben inbegriffen ⁵ Y compris les redevances envers l'Etat - Verpflichtungen gegenüber dem Staat inbegriffen

Aperçu de la situation financière des communes en 1975

Übersicht der Finanzlage der Gemeinden 1975

En francs par contribuable¹- In Franken pro Steuerpflichtige¹

Commune	Recettes ²	Dont impôts ³ communaux Davon	Dépenses ⁴	Dont dépenses pour l'instruction Davon	Capitaux	Dettes ⁵
Gemeinde	Einnahmen ²	Gemeinde- steuern ³	Ausgaben ⁴	Erziehungs- ausgaben	Kapital	Schulden ⁵
Le Bry	2 813	1 822	2 210	787	539	718
Pont-la-Ville	1 734	901	1 639	728	93	874
Riaz	1 825	931	2 507	597	543	3 885
La Roche	4 056	1 529	3 952	522	1 154	3 978
Romanens	2 376	1 119	6 457	334	1 971	4 666
Rueyres-Treyfayes	1 727	1 253	2 146	501	1 190	8 090
Sâles	2 001	1 585	2 184	424	525	3 797
Sorens	2 612	1 211	2 344	673	134	4 565
La Tour-de-Trême	2 395	1 492	2 358	728	775	2 553
Vaulruz	2 233	1 300	2 198	668	333	2 090
Villarbeney	7 163	919	7 730	1 190	346	2 414
Villars-sous-Mont	2 791	1 498	2 871	662	781	6 117
Villarvolard	1 593	506	1 582	490	500	1 252
Vuadens	2 720	1 928	2 762	570	344	3 312
Vuippens	2 275	1 395	1 855	530	6	1 056
Lac - See	2 840	1 898	3 017	1 046	1 331	6 042
Agriswil	1 371	910	1 574	436	538	1 413
Altavilla	2 106	1 414	4 788	311	635	4 131
Barberêche	1 797	1 626	2 145	693	883	1 319
Büchslen	2 281	1 823	2 619	210	1 581	3 539
Chandossel	1 604	812	2 988	395	330	5 649
Cordast	1 677	1 517	2 330	462	164	5 774
Cormérod	1 656	1 435	1 904	563	17	5 918
Corsalettes	1 120	1 003	649	247	1 614	773
Courgevoux	2 519	1 415	2 284	39	653	3 270
Courlevon	1 592	1 270	2 694	364	994	1 866
Cournillens	1 716	1 231	1 701	637	617	5 197
Courtaman	4 072	1 827	4 401	1 958	46	15 438
Courtepin	2 349	1 762	2 646	1 076	140	8 309
Courtion	1 793	1 406	1 810	632	232	3 844
Cressier	2 736	1 770	2 460	560	1 374	4 173
Fräschels	1 882	1 276	2 041	517	756	295
Galmiz	2 723	1 730	2 415	696	275	5 310
Gempenach	1 974	1 483	1 889	515	349	2 980
Greng	4 116	2 990	1 403	310	18 064	14
Grossgurmels	2 390	1 918	3 200	1 701	151	8 488

¹ Personnes physiques en 1975 - Natürliche Personen 1975 ² Recettes ordinaires et extraordinaires - Ordentliche und ausserordentliche Einnahmen ³ Impôts sur le revenu, la fortune, les contributions immobilières, impôts personnels, sur les véhicules et les chiens qui devraient être perçus - Einkommens-, Vermögens-, Liegenschafts-, Personal-, Motorfahrzeug- und Hundesteuer, die erhoben werden müssen ⁴ Dépenses ordinaires et extraordinaires y compris les amortissements et les dépenses d'investissements - Ordentliche und ausserordentliche Ausgaben, Abschreibungen und Investitionsausgaben inbegriffen ⁵ Y compris les redevances envers l'Etat - Verpflichtungen gegenüber dem Staat inbegriffen

Aperçu de la situation financière des communes en 1975

Uebersicht der Finanzlage der Gemeinden 1975

En francs par contribuable¹ - In Franken pro Steuerpflichtige¹

Commune	Recettes ²	Dont impôts ³ communaux Davon Gemeinde- steuern ³	Dépenses ⁴ Ausgaben ⁴	Dont dépenses pour l'instruction Davon Erziehungs- ausgaben	Capitaux Kapital	Dettes ⁵ Schulden ⁵
Grossguschelmuth	2 361	1 165	1 621	799	615	2 963
Jeuss	1 705	1 329	2 231	703	286	3 007
Kerzers	3 870	2 477	3 661	1 645	274	5 879
Kleinbösingén	1 393	1 100	1 834	420	291	3 132
Kleingurmels	1 795	1 451	2 148	380	640	4 325
Kleinguschelmuth	1 482	1 136	2 251	565	213	8 968
Liebistorf	1 973	1 525	1 875	479	527	6 532
Lurtigen	1 903	1 536	1 652	602	1 164	3 594
Merlach	3 321	2 262	3 528	740	4 990	68
Misery	1 616	1 714	1 514	502	933	1 903
Monterschu	1 359	903	2 737	881	214	19 899
Muntelier	3 048	4 378	4 007	1 012	2 501	240
Murten	4 195	2 213	4 274	1 826	3 440	12 504
Ried	2 092	1 695	1 982	654	503	3 180
Salvenach	1 472	1 207	2 214	580	629	3 096
Ulmiz	2 208	1 644	1 983	604	1 157	1 974
Villarepos	2 031	1 323	1 973	761	505	1 914
Vully-le-Bas	2 155	1 812	2 608	455	657	1 442
Vully-le-Haut	1 892	1 367	1 987	218	212	62
Wallenbuch	1 125	970	1 266	479	1 498	3 734
Wallenried	2 164	1 699	4 497	1 097	202	5 970
Glâne - Glane	2 732	1 541	2 835	669	517	6 716
Auboranges	2 227	1 272	2 225	926	252	4 134
Berlens	1 778	1 318	2 230	515	621	8 606
Billens	1 670	1 380	1 847	362	663	3 524
Bionnens	1 442	1 232	1 470	467	869	5 330
Blessens	1 258	1 068	1 278	418	292	3 882
Chapelle	1 576	1 144	1 680	175	199	4 157
Le Châtelard	2 851	1 171	2 134	590	409	9 289
Châtonnaye	2 120	1 252	3 789	533	-	6 503
Chavannes-les-Forts	2 439	917	2 437	549	316	2 259
Chav.-s.-Orsonnens	1 795	987	1 820	499	598	6 042
Les Ecasseys	2 239	1 276	2 106	753	973	8 083
Ecublens	1 853	1 522	1 977	416	44	12 189
Esmonts	1 634	1 242	2 395	510	852	7 409
Estévenens	2 070	1 073	2 460	571	185	8 465
Fuyens	1 247	1 260	1 567	345	452	7 122

¹ Personnes physiques en 1975 - Natürliche Personen 1975 ² Recettes ordinaires et extraordinaires - Ordentliche und ausserordentliche Einnahmen ³ Impôts sur le revenu, la fortune, les contributions immobilières, impôts personnels, sur les véhicules et les chiens qui devraient être perçus - Einkommens-, Vermögens-, Liegenschafts-, Personal-, Motorfahrzeug- und Hundesteuer, die erhoben werden müssen ⁴ Dépenses ordinaires et extraordinaires y compris les amortissements et les dépenses d'investissements - Ordentliche und ausserordentliche Ausgaben, Abschreibungen und Investitionsausgaben inbegriffen ⁵ Y compris les redevances envers l'Etat - Verpflichtungen gegenüber dem Staat inbegriffen

Aperçu de la situation financière des communes en 1975

Uebersicht der Finanzlage der Gemeinden 1975

En francs par contribuable¹ - In Franken pro Steuerpflichtige¹

Commune	Recettes ²	Dont impôts ³ communaux Davon Gemeinde- steuern ³	Dépenses ⁴ Ausgaben ⁴	Dont dépenses pour l'instruction Davon Erziehungs- ausgaben	Capitaux Kapital	Dettes ⁵ Schulden ⁵
Gillarens	1 826	1 217	1 971	927	1 204	4 010
Les Glânes	1 555	1 200	1 361	393	265	7 248
Grangettes	2 321	1 373	2 388	370	722	5 606
Hennens	1 495	860	1 594	263	257	3 914
La Joux	1 543	1 087	2 018	401	437	6 547
Lieffrens	2 902	1 487	3 543	591	470	2 193
Lussy	2 071	1 279	2 158	730	4 496	1 720
La Magne	1 363	1 081	1 514	655	1 604	4 825
Massonnens	2 131	1 413	3 399	601	—	6 070
Mézières	1 738	1 326	2 269	616	361	5 226
Middes	2 343	1 211	2 044	393	631	5 259
Montet	2 296	1 550	2 174	610	245	4 291
Morlens	1 920	758	1 161	501	240	2 114
Mossel	6 582	1 036	4 170	1 996	3 187	4 071
La Neirigue	2 176	1 204	2 109	465	373	6 017
Orsonnens	2 092	1 355	2 358	558	314	4 737
Prez-vers-Siviriez	2 230	1 356	2 223	580	373	7 520
Promasens	1 660	1 389	1 768	560	475	5 406
Romont	4 803	2 317	4 593	1 021	277	12 209
Rue	2 238	1 702	2 403	433	474	3 010
Le Saulgy	805	1 683	1 370	747	2 820	67
Siviriez	2 338	1 465	2 125	662	323	5 057
Sommentier	1 694	1 047	1 687	593	794	3 599
Torny-le-Grand	2 350	1 543	4 138	586	357	6 580
Ursy	2 230	1 820	2 188	713	101	3 793
Vauderens	2 178	1 766	2 298	437	272	3 933
Villaraboud	2 552	1 700	1 948	454	1 393	4 706
Villaranon	1 537	1 106	1 661	190	1 673	2 248
Villargiroud	1 857	880	1 931	510	1 202	3 286
Villariaz	2 066	1 173	2 319	572	732	5 079
Villarimboud	2 268	1 188	3 021	333	284	4 052
Villarsiviriaux	2 747	1 099	2 658	439	218	5 597
Villaz-St-Pierre	2 482	1 424	2 814	975	788	4 097
Vuarmarens	2 046	1 268	2 190	399	141	7 717
Vuisternens-dvt-Romont	1 578	1 379	1 752	514	141	3 692

¹ Persones physiques en 1975 - Natürliche Personen 1975 ² Recettes ordinaires et extraordinaires - Ordentliche und ausserordentliche Einnahmen ³ Impôts sur le revenu, la fortune, les contributions immobilières, impôts personnels, sur les véhicules et les chiens, qui devraient être perçus - Einkommens-, Vermögens-, Liegenschafts-, Personal-, Motorfahrzeug- und Hundesteuer, die erhoben werden müssen ⁴ Dépenses ordinaires et extraordinaires y compris les amortissements et les dépenses d'investissements - Ordentliche und ausserordentliche Ausgaben, Abschreibungen und Investitionsausgaben inbegriffen ⁵ Y compris les redevances envers l'Etat - Verpflichtungen gegenüber dem Staat inbegriffen

Aperçu de la situation financière des communes en 1975

Übersicht der Finanzlage der Gemeinden 1975

En francs par contribuable¹- In Franken pro Steuerpflichtige¹

Commune	Recettes ²	Dont impôts ³ communaux Davon Gemeinde- steuern ³	Dépenses ⁴ Ausgaben ⁴	Dont dépenses pour l'instruction Davon Erziehungs- ausgaben	Capitaux Kapital	Dettes ⁵ Schulden ⁵
Broye	2 328	1 387	2 363	489	359	4 162
Aumont	1 226	970	1 164	349	201	2 933
Autavaux	1 296	1 201	1 374	482	523	1 092
Bollion	5 242	1 326	1 919	208	3 463	5 654
Bussy	2 062	1 442	1 679	393	487	5 916
Châbles	1 319	910	1 843	298	118	2 518
Chandon	1 826	1 327	1 288	470	453	4 155
Chapelle	2 996	1 030	2 203	220	506	7 855
Châtillon	1 047	746	612	128	135	3
Cheiry	1 260	963	870	299	225	1 398
Cheyres	1 019	769	856	130	820	1 296
Cugy	1 945	1 620	2 213	644	94	3 526
Delley	1 309	817	1 158	205	25	4 425
Domdidier	2 427	1 791	2 354	671	48	6 245
Dompierre	1 192	1 282	1 381	388	154	5 383
Estavayer-le-Lac	5 541	2 093	5 425	731	7	7 451
Fétigny	1 484	1 252	1 851	909	175	4 401
Font	1 135	842	1 129	473	148	1 512
Forel	912	733	683	279	196	1 287
Franex	6 085	1 329	8 208	229	903	35 246
Frasses	1 488	1 290	1 304	653	528	1 918
Les Friques	1 743	1 238	1 712	516	325	2 607
Gletterens	1 276	301	1 353	182	88	1 630
Granges-de-Vesin	1 797	1 376	2 094	639	522	9 103
Léchelles	2 071	1 940	1 974	580	287	6 541
Lully	1 876	1 403	1 479	798	983	5
Mannens-Grandsivaz	1 351	1 341	1 512	407	72	2 549
Ménières	1 807	1 309	1 851	444	229	2 312
Montagny-la-Ville	1 495	1 400	1 533	543	760	2 897
Montagny-les-Monts	2 665	2 185	2 571	477	64	2 683
Montborget	2 074	1 028	4 627	535	485	7 461
Montbrelloz	1 510	1 442	1 912	691	68	3 981
Montet	1 575	1 481	1 684	636	229	2 084
Morens	1 899	1 499	1 583	609	2 063	4 058
Murist	2 064	1 596	2 531	476	459	2 085
Nuvilly	1 464	1 126	1 613	340	197	4 631

¹ Personnes physiques en 1975 - Natürliche Personen 1975 ² Recettes ordinaires et extraordinaires - Ordentliche und ausserordentliche Einnahmen ³ Impôts sur le revenu, la fortune, les contributions immobilières, impôts personnels, sur les véhicules et les chiens qui devraient être perçus - Einkommens-, Vermögens-, Liegenschafts-, Personal-, Motorfahrzeug- und Hundesteuer, die erhoben werden müssen ⁴ Dépenses ordinaires et extraordinaires y compris les amortissements et les dépenses d'investissements - Ordentliche und ausserordentliche Ausgaben, Abschreibungen und Investitionsausgaben inbegriffen ⁵ Y compris les redevances envers l'Etat - Verpflichtungen gegenüber dem Staat inbegriffen

Aperçu de la situation financière des communes en 1975

Übersicht der Finanzlage der Gemeinden 1975

En francs par contribuable¹ - In Franken pro Steuerpflichtige¹

Commune	Recettes ²	Dont impôts ³ communaux Davon Gemeinde- steuern ³	Dépenses ⁴ Ausgaben ⁴	Dont dépenses pour l'instruction Davon Erziehungs- ausgaben	Capitaux Kapital	Dettes ⁵ Schulden ⁵
Gemeinde	Einnahmen ²	Gemeinde- steuern ³	Ausgaben ⁴	Erziehungs- ausgaben	Kapital	Schulden ⁵
Portalban	1 669	848	1 440	173	69	1 805
Praratoud	871	993	1 006	516	122	1 486
Prévondavaux	1 843	1 004	1 722	256	328	4 511
Rueyres-les-Prés	1 738	1 226	1 397	504	4 266	579
Russy	1 456	1 208	1 371	470	195	4 035
St-Aubin	1 895	1 318	2 927	653	1 478	2 459
Seiry	1 800	1 139	1 640	427	591	4 116
Sévaz	2 997	1 872	2 130	746	344	4 638
Surpierre	1 997	1 556	3 133	699	169	8 938
Vallon	1 938	1 090	1 827	262	51	3 757
Vesin	2 093	1 336	1 597	400	564	2 284
Villeneuve	1 717	1 449	3 086	534	430	4 305
La Vounaise	2 738	1 315	2 904	416	1 016	8 117
Vuissens	1 217	548	1 363	275	1 284	3 865
Veveyse - Vivisbach	2 493	1 575	2 539	598	247	4 192
Attalens	2 420	1 765	2 321	607	113	5 250
Besencens	2 015	1 128	2 247	797	1 932	4 548
Bossonnens	2 146	1 888	2 153	597	320	2 421
Bouloz	1 427	876	1 433	536	636	4 102
Châtel-St-Denis	2 759	1 773	2 750	570	115	3 341
Le Crêt	2 362	1 630	2 353	712	443	8 348
Fiaugères	1 663	1 158	2 460	558	901	3 074
Granges	1 710	1 147	1 573	610	164	2 200
Grattavache	3 693	1 262	5 207	1 226	701	4 820
Pont	1 497	1 108	1 735	650	79	2 751
Porsel	3 114	1 396	1 873	855	1 216	2 679
Progens	2 462	1 987	2 273	478	425	6 309
Remaufens	1 955	1 145	2 735	439	230	4 422
St-Martin	1 990	1 422	2 752	427	240	9 368
Semsales	2 838	1 255	2 867	622	132	4 669

¹ Personnes physiques en 1975 - Natürliche Personen 1975 ² Recettes ordinaires et extraordinaires - Ordentliche und ausserordentliche Einnahmen ³ Impôts sur le revenu, la fortune, les contributions immobilières, impôts personnels, sur les véhicules et les chiens qui devraient être perçus - Einkommens-, Vermögens-, Liegenschafts-, Personal-, Motorfahrzeug- und Hundesteuer, die erhoben werden müssen ⁴ Dépenses ordinaires et extraordinaires y compris les amortissements et les dépenses d'investissements - Ordentliche und ausserordentliche Ausgaben, Abschreibungen und Investitionsausgaben inbegriffen ⁵ Y compris les redevances envers l'Etat - Verpflichtungen gegenüber dem Staat inbegriffen

Etat des taux d'impôts communaux et paroissiaux par franc payé à l'Etat depuis 1975

Verzeichnis der Gemeinde- und Pfarreisteuersätze je Franken Staatssteuer seit 1975

Commune	Impôts commu- naux			Impôts paroissiaux Pfarreisteuern			Impôts commu- naux			Impôts paroissiaux Pfarreisteuern		
Gemeinde	Gemeinde- steuern	s/revenu Einkommen	s/fortune Vermögen	Gemeinde- steuern	s/revenu Einkommen	s/fortune Vermögen	Gemeinde- steuern	s/revenu Einkommen	s/fortune Vermögen	Gemeinde- steuern	s/revenu Einkommen	s/fortune Vermögen
	1975	1975	1975	1976	1976	1976	1977	1977	1977	1977	1977	1977
Sarine - Saane												
Arconciel	1,20	0,15	0,15	1,20	0,15	0,15	1,00	.	.			
Autafond	1,10	0,15	0,15	1,10	0,15	0,15	1,10	0,15	0,15			
Autigny	1,20	-	-	1,20	-	-	1,20	-	-			
Avry-sur-Matran . .	1,10	0,10	0,50	1,10	0,10	0,50	0,80	0,10	0,50			
Belfaux	0,90	0,15	0,15	0,90	0,15	0,15	0,90	0,15	0,15			
Bonnefontaine . . .	1,25	0,20	0,50	1,25	0,20	0,50	1,25	0,20	0,50			
Chénens	1,25	-	-	1,25	-	-	1,25	-	-			
Chésalles	1,25	0,15	0,40			
Chésopelloz	1,10	0,15	0,15	1,10	0,15	0,15	1,10	0,15	0,15			
La Corbaz	1,10	0,15	0,15	1,10	0,15	0,15	1,10	0,15	0,15			
Corjolens	0,90	0,30	0,30	0,90	0,30	0,30	0,90	0,30	0,30			
Cormagens	1,10	0,15	0,15	1,10	0,15	0,15	1,00	0,15	0,15			
Corminbœuf	1,00	0,15	0,15	1,00	0,15	0,15	0,90	0,15	0,15			
Corpataux	1,00	0,15	0,50	1,00	0,15	0,50	1,00	0,15	0,50			
Corserey	1,25	0,10	0,10	1,25	0,10	0,10	1,25	0,10	0,10			
Cottens	1,10	0,30	0,50	1,10	0,30	0,50	1,10	0,20	0,50			
Cutterwil	1,00	0,15	0,15	1,00	0,15	0,15	0,90	0,15	0,15			
Ecuvillens	1,00	0,15	0,40	1,00	0,15	0,40	0,90	0,15	0,40			
Ependes	0,80	0,15	0,40	0,90	0,15	0,40	0,90	0,15	0,40			
Essert	1,10	-	-	1,10	-	-	1,10	-	-			
Estavayer-le-Gibloux	1,25	0,30	0,50	1,25	0,30	0,50	1,15	0,30	0,50			
Farvagny-le-Grand .	1,00	0,15	0,15	1,00	0,15	0,15	1,00	0,15	0,15			
Farvagny-le-Petit . .	0,80	0,15	0,15	0,80	0,15	0,15	0,80	0,15	0,15			
Ferpicloz	1,00	0,15	0,40	1,00	0,15	0,40	1,00	0,15	0,40			
Formangeuieres . . .	1,10	0,15	0,15	0,90	0,15	0,15	0,90	0,15	0,15			
Fribourg	0,85	0,08 c 0,10 r	0,23 c 0,30 r	0,85	0,08 c 0,10 r	0,23 c 0,30 r	0,85	0,08 c 0,10 r	0,23 c 0,30 r			
Givisiez	0,70	0,07	0,20	0,70	0,07	0,20	0,70	0,07	0,20			
Granges-Paccot . . .	0,85	0,07	0,20	0,85	0,07	0,20	0,85	0,07	0,20			
Grenilles	1,25	0,15	0,15	1,25	0,15	0,15	1,25	0,15	0,15			
Grolley	1,00	0,15	0,25	1,00	0,15	0,25	1,00	0,15	0,25			
Lentigny	1,10	0,15	0,15	1,10	0,15	0,15	1,10	0,15	0,15			
Lossy	0,90	0,15	0,15	0,90	0,15	0,15	0,90	0,15	0,15			
Lovens	0,80	0,30	0,30	0,80	0,30	0,30	0,80	0,30	0,30			
Magnedens	1,00	0,15	0,50	1,00	0,15	0,50	1,00	0,15	0,50			
Marly	0,70	0,10	0,20	0,70	0,10	0,20	0,70	0,10	0,20			

c Paroisse catholique
Katholische Pfarrei

r Paroisse protestante
Reformierte Pfarrei

Etat des taux d'impôts communaux et paroissiaux par franc payé à l'Etat depuis 1975

Verzeichnis der Gemeinde- und Pfarreisteuersätze je Franken Staatssteuer seit 1975

Commune	Impôts commu- naux	Impôts paroissiaux Pfarreisteuern		Impôts commu- naux	Impôts paroissiaux Pfarreisteuern		Impôts commu- naux	Impôts paroissiaux Pfarreisteuern	
Gemeinde	Gemeinde- steuern	s/revenu Einkommen	s/fortune Vermögen	Gemeinde- steuern	s/revenu Einkommen	s/fortune Vermögen	Gemeinde- steuern	s/revenu Einkommen	s/fortune Vermögen
	1975	1975	1975	1976	1976	1976	1977	1977	1977
Matran	1,00	0,10	0,50	1,00	0,10	0,50	1,00	0,10	0,50
Montécu	1,20	0,20	0,20	1,20	0,20	0,50	1,20	0,20	0,50
Montévraz	1,10	0,15	0,30	1,10	0,12	0,30	1,00	0,12	0,30
Neyruz	0,90	0,20	0,40	0,90	0,20	0,40	0,90	0,20	0,40
Nierlet-les-Bois ...	1,25	0,30	0,50	1,25	0,30	0,50	1,25	0,30	0,50
Noréaz	1,15	0,35	0,50	1,15	0,20	0,40	1,15	0,20	0,40
Oberried	1,25	0,15	0,30	1,25	0,12	0,30	1,25	0,12	0,30
Onnens	1,15	0,30	0,30	1,15	0,30	0,30	1,00	0,30	0,30
Pierrafortscha	0,60	0,10	0,20	0,60	0,10	0,20	0,60	0,10	0,20
Ponthaux	1,25	0,30	0,50	1,25	0,30	0,50	1,25	0,30	0,50
Posat	1,00	0,15	0,15	1,00	0,15	0,15	1,00	0,15	0,15
Posieux	1,00	0,15	0,40	1,00	0,15	0,40	1,00	0,15	0,40
Praroman	1,00	0,15	0,30	1,00	0,12	0,30	0,90	0,12	0,30
Prez-vers-Noréaz ..	1,00	0,35	0,50	1,10	0,20	0,40	1,10	0,20	0,40
Rossens	0,70	0,10	0,10	0,70	0,10	0,10	0,70	0,10	0,10
Rueyres-St-Laurent	1,15	0,30	0,50	1,15	0,30	0,50	1,15	0,30	0,50
Sales	1,25	0,15	0,40	1,25	0,15	0,40	avec/mit Ependes		
Senèdes	1,00	0,15	0,40	1,00	0,15	0,40	1,00	0,15	0,40
Treyvaux	1,20	-	-	1,20	-	-	1,20	-	-
Villarlod	1,10	-	-	1,10	-	-	1,10	-	-
Villars-sur-Glâne ..	0,80	0,08	0,25	0,80	0,08	0,25	0,80	0,08	0,25
Villarsel-le-Gibloux.	1,25	0,30	0,50	1,25	0,30	0,50	1,25	0,30	0,50
Villarsel-sur-Marly .	1,00	0,10	0,20	1,00	0,10	0,20	1,00	0,10	0,20
Vuisternens-en-Ogoz	1,00	0,20	0,50	1,00	0,20	0,50	1,00	0,20	0,50
Zénauva	1,00	0,15	0,30	1,00	0,12	0,30	1,00	0,12	0,30

Singine - Sense

Alterswil	1,15	0,20	0,50	1,15	0,20	0,50	1,15	0,20	0,50
Bösingen	1,20	0,18	0,30	1,20	0,15	0,30	1,10	0,15	0,30
Brünisried	1,00	0,25	0,50	1,00	0,20	0,50	1,00	0,20	0,50
Düdingen	1,00	0,10	0,20	1,00	0,10	0,20	0,92	0,08	0,20
Giffers	1,20	0,15	0,20	1,20	0,15	0,20	1,20	0,13	0,20
Heitenried	1,10	0,25	0,40	1,10	0,20	0,35	1,10	0,20	0,35
Oberschrot	1,15	0,15	0,40	1,15	0,15	0,40	1,15	0,12	0,30
Plaffeien	1,00	0,15	0,40	1,00	0,15	0,40	1,20	0,12	0,30
Plasselb	1,00	0,30	0,50	1,00	0,25	0,50	1,00	0,25	0,50
Rechthalten	1,00	0,25	0,50	1,00	0,20	0,50	1,00	0,20	0,50

c Parioisse catholique
Katholische Pfarrei

r Parioisse protestante
Reformierte Pfarrei

Etat des taux d'impôts communaux et paroissiaux par franc payé à l'Etat depuis 1975

Verzeichnis der Gemeinde- und Pfarreisteuersätze je Franken Staatssteuer seit 1975

Commune	Impôts commu- naux	Impôts paroissiaux Pfarreisteuern		Impôts commu- naux	Impôts paroissiaux Pfarreisteuern		Impôts commu- naux	Impôts paroissiaux Pfarreisteuern	
Gemeinde	Gemeinde- steuern 1975	s/revenu Einkommen 1975	s/fortune Vermögen 1975	Gemeinde- steuern 1976	s/revenu Einkommen 1976	s/fortune Vermögen 1976	Gemeinde- steuern 1977	s/revenu Einkommen 1977	s/fortune Vermögen 1977
St. Antoni	1,15	0,20 c 0,10 r	0,40 c 0,20 r	1,00	0,20 c 0,10 r	0,40 c 0,20 r	1,00	0,20 c 0,10 r	0,40 c 0,20 r
St. Silvester	1,25	0,20	0,50	1,25	0,20	0,50	1,25	0,20	0,50
St. Ursen	1,25	0,20	0,40	1,25	0,20	0,40	1,25	0,20	0,40
Schmitten	0,95	0,08	0,20	0,95	0,08	0,20	0,95	0,08	0,20
Tafers	1,00	0,15	0,30	1,00	0,15	0,30	1,00	0,12	0,30
Tentlingen	1,00	0,15	0,20	1,00	0,15	0,20	1,00	0,13	0,20
Ueberstorf	1,10	0,15	0,40	1,10	0,15	0,40	1,10	0,15	0,40
Wünnewil-Flamatt	0,90	0,16	0,30	0,90	0,16	0,30	0,90	0,13	0,25
Zumholz	1,20	0,15	0,40	1,20	0,15	0,40	1,20	0,12	0,30
Gruyère - Greyerz									
Albeuve	1,25	-	-	1,25	-	-	1,25	-	-
Avry-devant-Pont	1,00	-	-	1,00	-	-	1,00	-	-
Botterens	0,90	0,20	0,20	0,90	0,20	0,20	0,90	0,15	0,15
Broc	0,80	0,10	0,20	0,80	0,10	0,20	0,80	0,10	0,20
Bulle	0,90	0,05 c 0,05	0,25 c 0,25 r	0,90	0,05 c 0,05 r	0,25 c 0,25 r	0,90	0,05 c 0,05 r	0,25 c 0,25 r
Cerniat	1,25	0,25	0,50	1,25	0,20	0,50	1,25	0,20	0,50
Charmey	1,00	0,10	0,35	1,00	0,10	0,35	1,00	0,10	0,35
Châtel-s.-Montsalvens	1,00	-	-	1,00	-	-	1,00	-	-
Corbières	1,00	0,20	0,20	1,00	0,20	0,20	1,00	0,20	0,20
Crésuz	0,70	-	-	0,70	-	-	0,70	-	-
Echarlens	1,25	0,30	0,30	1,10	0,30	0,30	1,10	0,30	0,30
Enney	1,00	0,15	0,50	1,00	0,15	0,50	1,00	0,15	0,50
Estavannens	1,00	0,30	0,50	1,00	0,20	0,40	1,00	0,20	0,40
Grandvillard	0,90	0,10	0,20	0,90	0,10	0,20	0,90	0,10	0,20
Gruyères	1,10	-	-	1,10	-	-	1,10	-	-
Gumefens	1,00	-	-	1,00	-	-	1,00	-	-
Hauteville	1,10	0,15	0,25	1,10	0,15	0,25	1,10	0,15	0,15
Jaun	1,25	0,05	0,10	1,25	0,05	0,10	1,25	0,05	0,10
Lessoc	1,25	0,30	0,30	1,25	0,20	0,20	1,25	0,20	0,20
Marsens	1,25	-	-	1,25	-	-	1,25	-	-
Maules	0,80	0,05	0,20	0,80	0,05	0,20	0,80	0,05	0,20
Montbovon	1,10	0,25	0,50	1,10	0,25	0,50	1,10	0,25	0,50
Morlon	1,20	-	-	1,20	-	-	1,20	-	-
Neirivue	0,90	0,25	0,25	0,90	0,25	0,25	0,90	0,25	0,25
Le Pâquier	1,10	-	-	1,10	-	-	1,10	-	-

c Paroisse catholique
Katholische Pfarrei

r Paroisse protestante
Reformierte Pfarrei

Etat des taux d'impôts communaux et paroissiaux par franc payé à l'Etat depuis 1975

Verzeichnis der Gemeinde- und Pfarreisteuersätze je Franken Staatssteuer seit 1975

Commune	Impôts commu- naux	Impôts paroissiaux Pfarreisteuern		Impôts commu- naux	Impôts paroissiaux Pfarreisteuern		Impôts commu- naux	Impôts paroissiaux Pfarreisteuern	
Gemeinde	Gemeinde- steuern	s/revenu Einkommen	s/fortune Vermögen	Gemeinde- steuern	s/revenu Einkommen	s/fortune Vermögen	Gemeinde- steuern	s/revenu Einkommen	s/fortune Vermögen
	1975	1975	1975	1976	1976	1976	1977	1977	1977
Le Bry	1,00	-	-	1,00	-	-	1,00	-	-
Pont-la-Ville	1,00	0,30	0,30	1,00	0,30	0,30	1,00	0,30	0,30
Riaz	0,50	0,10	0,15	0,50	0,10	0,15	0,50	0,10	0,15
La Roche	1,25	-	-	1,25	-	-	1,25	-	-
Romanens	1,10	0,05	0,20	1,10	0,05	0,20	1,10	0,05	0,20
Rueyres-Treyfayes	1,25	0,05	0,20	1,25	0,05	0,20	1,25	0,05	0,20
Sâles	1,20	0,05	0,20	1,20	0,05	0,20	1,20	0,05	0,20
Sorens	1,00	0,30	0,50	1,00	0,30	0,50	1,00	0,30	0,50
La Tour-de-Trême	0,90	0,09	0,40	0,90	0,05	0,30	0,90	0,05	0,30
Vaulruz	0,90	0,10	0,30	0,90	0,10	0,30	0,90	0,10	0,30
Villarbeney	0,85	0,20	0,20	0,85	0,20	0,20	0,85	0,15	0,15
Villars-sous-Mont	1,00	-	-	1,00	-	-	1,00	-	-
Villarsvollard	0,50	-	-	0,50	-	-	0,50	-	-
Vuadens	0,90	0,10	0,30	0,90	0,10	0,30	0,80	0,10	0,30
Vuippens	0,70	-	-	0,70	-	-	-	-	-
Lac - See									
Agriswil	1,00	- r	- r	1,00	- r	- r	1,00	- r	- r
Altavilla	1,25	0,08 r	0,08 r	1,25	0,08 r	0,08 r	1,25	0,08 r	0,08 r
Barberêche	1,00	0,15	0,50	1,00	0,15	0,50	1,00	0,15	0,50
Büchslen	1,10	- r	- r	1,10	- r	- r	1,10	- r	- r
Chandossel	1,25	0,15	0,15	1,25	0,15	0,15	1,25	0,15	0,15
Cordast	1,25	0,10 r	0,12 r	1,25	0,10 r	0,12 r	1,25	0,08 r	0,10 r
		0,25 c	0,50 c		0,20 c	0,40 c		0,20 c	0,40 c
Cormérod	1,25	0,25	0,25	1,25	0,25	0,25	1,25	0,20	0,20
Corsalettes	1,00	0,25	0,25	1,00	0,25	0,25	1,00	0,20	0,20
Courgevaux	0,80	0,10 r	0,10 r	0,80	0,05 r	0,05 r	0,80	0,05 r	0,05 r
Courlevon	1,00	0,10 r	0,10 r	1,00	0,05 r	0,05 r	1,00	0,05 r	0,05 r
Cournillens	1,10	0,25	0,25	1,25	0,25	0,25	1,25	0,20	0,20
Courtaman	0,85	0,15	0,50	0,85	0,15	0,50	0,85	0,15	0,50
Courtepin	0,70	0,15	0,50	0,80	0,15	0,50	0,80	0,15	0,50
Courtion	1,20	0,25	0,25	1,20	0,25	0,25	1,20	0,20	0,20
Cressier	1,10	0,25	0,40	1,10	0,25	0,40	1,10	0,20	0,35
Fräschels	0,80	0,09 r	0,09 r	0,80	0,09 r	0,09 r	0,80	0,09 r	0,09 r
Galmiz	1,00	0,08 r	0,08 r	1,00	0,08 r	0,08 r	1,00	0,08 r	0,08 r
Gempenach	1,10	- r	- r	1,10	- r	- r	-	- r	- r

c Paroisse catholique
Katholische Pfarrei

r Paroisse protestante
Reformierte Pfarrei

Etat des taux d'impôts communaux et paroissiaux par franc payé à l'Etat depuis 1975

Verzeichnis der Gemeinde- und Pfarreisteuersätze je Franken Staatssteuer seit 1975

Commune	Impôts commu- naux	Impôts paroissiaux Pfarreisteuern		Impôts commu- naux	Impôts paroissiaux Pfarreisteuern		Impôts commu- naux	Impôts paroissiaux Pfarreisteuern	
Gemeinde	Gemeinde- steuern	s/revenu Einkommen	s/fortune Vermögen	Gemeinde- steuern	s/revenu Einkommen	s/fortune Vermögen	Gemeinde- steuern	s/revenu Einkommen	s/fortune Vermögen
	1975	1975	1975	1976	1976	1976	1977	1977	1977
Gregg	0,30	0,10 r	0,10 r	0,30	0,05 r	0,05 r	0,30	0,05 r	0,05 r
Grossgurmels	1,15	0,25	0,50	1,15	0,20	0,40	1,15	0,20	0,40
Grossguschelmuth	1,00	0,25	0,50	1,00	0,20	0,40	1,00	0,20	0,40
Jeuss	1,10	0,08 r	0,08 r	1,10	0,08 r	0,08 r	1,10	0,08 r	0,08 r
Kerzers	1,10	0,09 r	0,09 r	1,10	0,09 r	0,09 r	1,10	0,09 r	0,09 r
Kleinbösingens	1,10	0,25	0,50	1,10	0,20	0,40	1,10	0,20	0,40
Kleingurmels	1,25	0,25	0,50	1,25	0,20	0,40	1,00	0,20	0,40
Kleinguschelmuth	1,25	0,25	0,50	1,25	0,20	0,40	1,25	0,20	0,40
Liebistorf	1,25	0,25	0,50	1,25	0,20	0,40	1,25	0,20	0,40
Lurtigen	1,25	0,08 r	0,08 r	1,25	0,08 r	0,08 r	1,25	0,08 r	0,08 r
Merlach	0,60	0,10 r	0,10 r	0,60	0,05 r	0,05 r	0,60	0,05 r	0,05 r
Misery	1,00	0,25	0,25	1,00	0,25	0,25	1,00	0,20	0,20
Monterschu	1,25	0,25	0,50	1,25	0,20	0,40	1,25	0,20	0,40
Muntelier	0,80	0,08 r	0,08 r	0,80	0,08 r	0,08 r	0,80	0,08 r	0,08 r
Murten	0,78	0,10 c	0,10 c	0,78	0,10 c	0,10 c	0,78	.	.
		0,08 r	0,08 r		0,08 r	0,08 r		0,08 r	0,08 r
Ried	0,90	0,08 r	0,08 r	0,90	0,08 r	0,08 r	0,90	0,08 r	0,08 r
Salvenach	0,90	0,08 r	0,08 r	0,90	0,08 r	0,08 r	0,90	0,08 r	0,08 r
Ulmiz	1,00	- r	- r	1,00	- r	- r	1,00	- r	- r
Villarepos	1,00	0,15	0,15	1,00	0,15	0,15	1,00	0,15	0,15
Vully-le-Bas	1,00	0,13 r	0,13 r	1,00	0,10 r	0,10 r	1,00	0,10 r	0,10 r
Vully-le-Haut	0,90	0,13 r	0,13 r	0,90	0,10 r	0,10 r	0,90	0,10 r	0,10 r
Wallenbuch	1,25	0,25	0,50	1,25	0,20	0,40	1,25	0,20	0,40
Wallenried	1,10	0,30	0,50	1,10	0,30	0,50	1,10	0,30	0,50
Glâne - Glane									
Auboranges	1,25	0,25	0,50	1,25	0,25	0,50	1,25	0,25	0,50
Berlens	1,25	0,25	0,50	1,25	0,25	0,50	1,25	0,25	0,50
Billens	1,25	0,20	0,20	1,25	0,20	0,20	1,25	0,20	0,20
Bionnens	1,25	0,20	0,40	1,25	0,20	0,40	1,25	0,15	0,30
Blessens	1,25	0,25	0,50	1,25	0,25	0,50	1,25	0,25	0,50
Chapelle	1,20	0,30	0,30	1,25	0,30	0,30	1,25	0,30	0,30
Le Châtelard	1,25	0,40	0,40	1,25	0,40	0,40	1,25	0,30	0,40
Châtonnaye	1,10	0,20	0,30	1,10	0,20	0,30	1,10	0,20	0,30
Chavannes-les-Forts	0,80	-	-	0,80	-	-	0,80	-	-
Chav.-s.-Orsonnens	1,25	0,35	0,40	1,25	0,35	0,40	1,25	0,20	0,40

c Paroisse catholique
Katholische Pfarrei

r Paroisse protestante
Reformierte Pfarrei

Etat des taux d'impôts communaux et paroissiaux par franc payé à l'Etat depuis 1975

Verzeichnis der Gemeinde- und Pfarreisteuersätze je Franken Staatssteuer seit 1975

Commune	Impôts commu- naux	Impôts paroissiaux Pfarreisteuern		Impôts commu- naux	Impôts paroissiaux Pfarreisteuern		Impôts commu- naux	Impôts paroissiaux Pfarreisteuern	
Gemeinde	Gemeinde- steuern	s/revenu Einkommen	s/fortune Vermögen	Gemeinde- steuern	s/revenu Einkommen	s/fortune Vermögen	Gemeinde- steuern	s/revenu Einkommen	s/fortune Vermögen
	1975	1975	1975	1976	1976	1976	1977	1977	1977
Les Ecasseys	1,25	-	-	1,25	-	-	1,25	-	-
Ecublens	1,25	0,25	0,50	1,25	0,25	0,50	1,25	0,25	0,50
Esmonts	1,20	0,20	0,40	1,20	0,20	0,40	1,20	0,15	0,30
Estévenens	1,25	0,20	0,35	1,25	0,20	0,35	1,25	0,15	0,35
Fuyens	1,25	0,13	0,40	1,25	0,13	0,40	1,25	0,13	0,40
Gillarens	1,25	0,30	0,30	1,25	0,30	0,30	1,25	0,30	0,30
Les Glânes	1,25	0,13	0,40	1,25	0,13	0,40	-	0,13	0,40
Grangettes	1,25	0,30	0,50	1,25	0,25	0,40	1,25	0,25	0,40
Hennens	1,25	0,20	0,20	1,25	0,20	0,20	1,25	0,20	0,20
La Joux	1,25	0,50	0,50	1,25	0,50	0,50	1,25	0,35	0,35
Liefrens	1,25	0,35	0,50	1,25	0,35	0,50	1,25	0,35	0,50
Lussy	1,10	0,13	0,40	1,10	0,13	0,40	1,10	0,13	0,40
La Magne	1,10	0,20	0,35	1,10	0,20	0,35	1,25	0,15	0,35
Massonnens	1,25	0,30	0,50	1,25	0,30	0,50	1,25	0,30	0,50
Mézières	1,00	0,15	0,40	1,00	0,15	0,40	1,00	0,15	0,40
Middes	1,00	0,10	0,10	1,00	0,10	0,10	1,00	0,10	0,10
Montet	1,25	0,20	0,40	1,25	0,20	0,40	1,25	0,15	0,30
Morlens	1,25	0,20	0,40	1,25	0,20	0,40	1,25	0,15	0,30
Mossel	1,25	-	-	1,25	-	-	1,25	-	-
La Neirigue	1,25	0,25	0,50	1,25	0,25	0,50	1,25	0,25	0,50
Orsonnens	1,20	0,35	0,40	1,00	0,35	0,40	1,00	0,20	0,40
Prez-vers-Siviriez . .	1,25	-	-	1,25	-	-	1,25	-	-
Promasens	1,25	0,25	0,50	1,25	0,25	0,50	1,25	0,25	0,50
Romont	1,00	0,10 c	0,40 c	1,00	0,10 c	0,40 c	1,00	0,10 c	0,40 c
		0,10 r	0,30 r		0,10 r	0,30 r		0,10 r	0,30 r
Rue	1,25	0,30	0,40	1,15	0,30	0,40	1,15	0,30	0,40
Le Saulgy	1,25	-	-	1,25	-	-	1,25	-	-
Siviriez	1,20	-	-	1,20	-	-	1,20	-	-
Sommentier	1,25	0,35	0,50	1,25	0,35	0,50	1,25	0,35	0,50
Torny-le-Grand . . .	1,25	0,20	0,20	1,25	0,20	0,20	1,25	0,20	0,20
Ursy	1,10	0,20	0,40	1,10	0,20	0,40	1,10	0,15	0,30
Vauderens	1,25	0,20	0,40	1,25	0,20	0,40	1,25	0,15	0,30
Villaraboud	1,25	0,15	0,25	1,25	0,15	0,20	1,25	0,10	0,20
Villaranon	1,25	-	-	1,25	-	-	1,25	-	-
Villargiroud	0,80	0,35	0,40	0,80	0,35	0,40	0,80	0,20	0,40
Villariaz	1,20	0,20	0,35	1,20	0,20	0,35	1,20	0,15	0,35

c Paroisse catholique
Katholische Pfarrei

r Paroisse protestante
Reformierte Pfarrei

Etat des taux d'impôts communaux et paroissiaux par franc payé à l'Etat depuis 1975

Verzeichnis der Gemeinde- und Pfarreisteuersätze je Franken Staatssteuer seit 1975

Commune	Impôts commu- naux	Impôts paroissiaux Pfarreisteuern		Impôts commu- naux	Impôts paroissiaux Pfarreisteuern		Impôts commu- naux	Impôts paroissiaux Pfarreisteuern	
Gemeinde	Gemeinde- steuern 1975	s/revenu Einkommen 1975	s/fortune Vermögen 1975	Gemeinde- steuern 1976	s/revenu Einkommen 1976	s/fortune Vermögen 1976	Gemeinde- steuern 1977	s/revenu Einkommen 1977	s/fortune Vermögen 1977
Villarimboud	1,25	0,25	0,50	1,25	0,25	0,50	1,25	0,25	0,50
Villarsiviriaux	1,25	0,40	0,50	1,25	0,20	0,50	1,10	0,20	0,50
Villaz-St-Pierre	1,00	0,13	0,40	1,00	0,13	0,40	1,00	0,13	0,40
Vuarmarens	1,25	0,20	0,40	1,25	0,20	0,40	1,25	0,15	0,30
Vuist.-dvt-Romont .	1,25	0,20	0,35	1,25	0,20	0,35	1,25	0,15	0,35
Broye									
Aumont	0,90	0,20	0,40	1,00	0,20	0,40	1,00	0,20	0,40
Autavaux	1,00	0,25	0,50	1,00	0,25	0,50	1,00	0,25	0,50
Bollion	1,25	0,20	0,20	1,25	0,15	0,15	1,25	0,15	0,15
Bussy	1,25	-	-	1,25	-	-	1,25	-	-
Châbles	1,00	0,20	0,40	1,00	0,20	0,40	1,00	0,20	0,40
Chandon	1,25	-	-	1,25	-	-	1,25	-	-
Chapelle	1,25	0,10	0,30	1,25	0,10	0,30	1,25	-	-
Châtillon	1,10	0,20	0,20	0,90	0,15	0,15	0,90	0,15	0,15
Cheiry	1,10	0,10	0,30	1,10	0,10	0,30	1,10	-	-
Cheyres	0,90	0,25	0,50	0,90	0,20	0,50	0,90	0,20	0,50
Cugy	1,00	-	-	1,00	-	-	1,00	-	-
Delley	1,20	-	-	1,00	-	-	1,00	-	-
Domdidier	1,10	-	-	1,10	-	-	1,10	-	-
Dompierre	1,25	0,10	0,30	1,25	0,10	0,30	1,25	0,09	0,30
Estavayer-le-Lac ..	0,90	0,10 c 0,10 r	0,30 c 0,30 r	0,90	0,10 c 0,10 r	0,30 c 0,30 r	0,90	0,10 c 0,10 r	0,30 c 0,30 r
Fétigny	1,00	0,18	0,45	1,00	0,18	0,45	1,00	0,18	0,45
Font	1,00	0,20	0,40	1,00	0,20	0,40	1,00	0,20	0,40
Forel	1,00	0,25	0,50	1,00	0,25	0,50	1,00	0,25	0,50
Franex	1,25	0,20	0,50	1,25	0,20	0,50	1,25	0,15	0,50
Frasses	0,90	0,30	0,50	0,90	0,30	0,50	0,90	0,15	0,30
Les Friques	1,25	-	-	1,25	-	-	1,25	-	-
Gletterens	0,80	0,20	0,20	0,80	0,20	0,20	0,80	0,20	0,20
Granges-de-Vesin .	1,25	0,20	0,40	1,25	0,20	0,40	1,25	0,20	0,40
Léchelles	1,10	-	-	1,20	-	-	1,20	-	-
Lully	1,00	0,20	0,20	1,00	0,15	0,15	1,00	0,15	0,15
Mannens-Grandsivaz	1,25	0,25	0,50	1,25	0,25	0,50	1,25	0,25	0,50
Ménières	1,00	0,20	0,20	1,00	0,20	0,20	1,00	0,20	0,20
Montagny-la-Ville .	1,15	0,20	0,50	1,15	0,15	0,40	1,10	0,10	0,20
Montagny-les-Monts	1,10	0,20	0,50	1,00	0,15	0,40	1,00	0,10	0,20
Montborget	1,25	0,20	0,50	1,25	0,20	0,50	1,25	0,15	0,50

c Paroisse catholique
Katholische Pfarrei

r Paroisse protestante
Reformierte Pfarrei

Etat des taux d'impôts communaux et paroissiaux par franc payé à l'Etat depuis 1975

Verzeichnis der Gemeinde- und Pfarreisteuersätze je Franken Staatssteuer seit 1975

Commune	Impôts commu- naux	Impôts paroissiaux Pfarreisteuern		Impôts commu- naux	Impôts paroissiaux Pfarreisteuern		Impôts commu- naux	Impôts paroissiaux Pfarreisteuern	
Gemeinde	Gemeinde- steuern 1975	s/revenu Einkommen 1975	s/fortune Vermögen 1975	Gemeinde- steuern 1976	s/revenu Einkommen 1976	s/fortune Vermögen 1976	Gemeinde- steuern 1977	s/revenu Einkommen 1977	s/fortune Vermögen 1977
Montbrelloz	1,00	0,20	0,30	1,00	0,20	0,30	1,00	0,20	0,30
Montet	1,00	0,30	0,50	0,80	0,30	0,50	0,80	0,15	0,30
Morens	1,25	-	-	1,25	-	-	1,25	-	-
Murist	1,20	0,20	0,50	1,20	0,20	0,50	1,20	0,15	0,50
Nuvilly	1,25	0,20	0,40	1,25	0,20	0,40	1,25	0,20	0,40
Portalban	1,20	-	-	1,20	-	-	1,20	-	-
Praratoud	1,25	-	-	1,25	-	-	1,20	-	-
Prévondavaux	1,25	0,10	0,20	1,25	0,10	0,20	1,20	0,10	0,20
Rueyres-les-Prés	1,00	0,20	0,30	1,00	0,15	0,30	1,00	0,15	0,30
Russy	1,25	0,10	0,30	1,25	0,10	0,30	1,25	0,09	0,30
St-Aubin	0,70	-	-	0,70	-	-	0,70	-	-
Seiry	1,25	0,35	0,50	1,25	0,35	0,50	1,25	0,35	0,50
Sévaz	1,00	-	-	1,00	-	-	1,00	-	-
Surpierre	1,20	-	-	1,20	0,10	0,30	1,20	-	-
Vallon	1,10	0,30	0,30	1,10	0,10	0,10	1,10	0,10	0,10
Vesin	1,10	-	-	1,00	-	-	1,00	-	-
Villeneuve	1,00	-	-	1,00	0,10	0,30	1,00	-	-
La Vounaise	1,25	0,20	0,50	1,25	0,20	0,50	1,25	0,15	0,50
Vuissens	0,80	0,10	0,20	0,80	0,10	0,20	0,80	0,10	0,20
Veveyse - Vivisbach									
Attalens	1,20	-	-	1,20	-	-	1,20	-	-
Besencens	1,25	0,30	0,50	1,25	0,30	0,50	1,25	0,30	0,50
Bossonens	1,00	-	-	1,00	-	-	1,00	-	-
Bouloz	1,00	-	-	1,00	-	-	1,00	-	-
Châtel-St-Denis	1,10	- c	- c	1,10	- c	- c	1,10	- c	- c
		0,10 r	0,30 r		0,10 r	0,30 r		0,10 r	0,30 r
Le Crêt	1,25	-	-	1,25	-	-	1,25	-	-
Fiaugères	1,25	0,30	0,50	1,25	0,30	0,50	1,25	0,30	0,50
Granges	1,00	-	-	1,00	-	-	1,00	-	-
Grattavache	1,25	-	-	1,25	-	-	1,25	-	-
Pont	1,25	-	-	1,25	-	-	1,25	-	-
Porsel	1,25	-	-	1,25	-	-	1,25	-	-
Progens	1,25	-	-	1,25	-	-	1,20	-	-
Remaufens	1,00	0,25	0,50	1,00	0,25	0,50	1,00	0,25	0,50
St-Martin	1,25	0,30	0,50	1,25	0,30	0,50	1,25	0,30	0,50
Semsaies	1,10	0,20	0,50	1,10	0,20	0,50	1,10	0,20	0,50

c Paroisse catholique
Katholische Pfarrei

r Paroisse protestante
Reformierte Pfarrei

Taux des impôts scolaires non-inclus dans les impôts communaux depuis 1975

Verzeichnis der Schulsteuern, die nicht in den Gemeindesteuern inbegriffen sind, seit 1975

Commune Gemeinde	Revenu par fr. payé à l'Etat 1975	Fortune	Einkom- men je Fr. Staatssteuer 1976	Vermögen	Revenu par fr. payé à l'Etat 1977	Vermögen
Sarine - Saane						
Autigny	0,30		0,30		0,30	
Nierlet-les-Bois	0,20	0,50	0,20	0,50	0,20	0,50
Singine - Sense						
Alterswil	0,20	0,50	0,20	0,50	0,10	0,30
Brünisried	0,10	0,30	-	-	-	-
Heitenried	0,15		0,15		0,15	
Plaffeien	0,20		0,20		-	
Rechthalten	0,10		0,10		0,10	
St. Antoni	0,10	0,30	0,25	0,45	0,25	0,45
Tentlingen	0,30		0,30		0,30	
Wünnewil-Flamatt	0,24	0,40	0,24	0,40	0,24	0,40
Lac - See						
Liebistorf	0,20		0,20		0,20	
Glâne - Glâne						
Ecublens	0,15		0,15		0,15	
Siviriez	0,10		-		-	
Veveyse - Vivisbach						
Le Crêt	0,30		0,30		0,30	
Grattavache	0,20		0,20		0,20	
Progens	0,15		0,15		-	

Autres impôts communaux en 1977

Uebrige Gemeindesteuern 1977

Commune	Contribution immobilière	Impôt personnel	Successions et donations	Mutations	Exemption du service des sapeurs-pompiers	Chiens
Gemeinde	Liegenschaftssteuer	Personalsteuer	Erbschafts- und Schenkungssteuer	Handänderungssteuer	Feuerwehrgenossenschaftsbeitrag	Hundesteuer
	‰	Fr.	Par Fr. payé à l'Etat Je 1 Fr. Staatssteuer		Fr.	Fr.
Sarine-Saane						
Arconciel	3,00	-	1,00	1,00	40,00	-
Autafond	2,00	50,00	1,00	-	50,00	-
Autigny	3,00	-	1,00	0,50	30,00	-
Avry-sur-Matran	3,00	-	1,00	1,00	50,00	20,00
Belfaux	1,50	5 à 50	1,00	1,00	20,00	-
Bonnefontaine	3,00	10,00	1,00	1,00	12,00	-
Chénens	1,30	-	0,70	0,70	30,00	-
Chésopelloz	2,00	-	1,00	1,00	20,00	-
La Corbaz	2,00	-	1,00	1,00	3,00	-
Corjolens	0,90	20,00	1,00	1,00	70,00	-
Cormagens	1,50	-	1,00	1,00	50,00	-
Corminbœuf	2,00	-	1,00	1,00	20,00	-
Corpataux	2,50	-	1,00	1,00	8,00	-
Corserrey	3,00	50,00	1,00	1,00	50,00	20,00
Cottens	2,00	-	1,00	1,00	50,00	-
Cutterwil	avec/mit Belfaux					
Ecuvillens	2,50	-	1,00	1,00	50,00	-
Ependes	1,50	-	1,00	1,00	30,00	-
Essert	2,00	-	1,00	1,00	20,00	-
Estavayer-le-Gibloux	3,00	-	1,00	1,00	50,00	-
Farvagny-le-Grand	2,00	-	0,50	0,50	30,00	10,00
Farvagny-le-Petit	0,75	-	0,80	0,80	50,00	-
Ferpicloz	2,00	-	1,00	1,00	20,00	-
Formangueires	3,00	-	1,00	0,50	4 à 8	-
Fribourg	2,40	-	1,00	1,00	20 à 200	60,00
Givisiez	2,00	-	0,60	0,60	30 à 50	-
Granges-Paccot	2,25	-	1,00	1,00	6 à 30	10,00
Grenilles	3,00	-	1,00	1,00	-	-
Grolley	1,50	-	1,00	1,00	15 à 30	-
Lentigny	1,00	10,00	1,00	1,00	40,00	-
Lossy	2,00	-	1,00	0,50	5 à 10	2,00
Lovens	1,00	-	1,00	0,50	40,00	-
Magnedens	2,00	-	1,00	1,00	15,00	-
Marly	2,00	-	1,00	1,00	10%	20,00
Matran	1,80	-	1,00	1,00	30,00	-
Montécu	3,00	10,00	0,50	0,50	10,00	-
Montévraz	3,00	-	0,70	0,70	10 à 50	-
Neyruz	1,20	-	1,00	1,00	30,00	-
Nierlet-les-Bois	3,00	50,00	1,00	1,00	50,00	20,00
Noréaz	2,40	-	1,00	1,00	50,00	-

Autres impôts communaux en 1977

Uebrige Gemeindesteuern 1977

Commune	Contribution immobilière	Impôt personnel	Successions et donations	Mutations	Exemption du service des sapeurs-pompiers	Chiens
Gemeinde	Liegenschaftssteuer	Personalsteuer	Erbschafts- und Schenkungssteuer	Handänderungssteuer	Feuerwehrgeschulterpflichtersatzabgabe	Hundesteuer
	‰/‰	Fr.	Par Fr. payé à l'Etat Je 1 Fr. Staatssteuer		Fr.	Fr.
Oberried	3,00	-	-	-	20,00	-
Onnens	2,50	-	1,00	1,00	40,00	-
Pierrafortscha	1,20	-	-	0,50	10,00	-
Ponthaux	3,00	-	1,00	1,00	30,00	-
Posat	1,00	-	-	-	-	-
Posieux	1,50	-	1,00	0,50	40,00	-
Praroman	1,50	-	1,00	1,00	40,00	-
Prez-vers-Noréaz	2,00	40,00	1,00	1,00	30,00	-
Rossens	1,00	-	1,00	1,00	25,00	10 à 100
Rueyres-St-Laurent	2,00	-	1,00	1,00	50,00	-
Senèdes	3,00	-	-	1,00	100,00	-
Treyvaux	3,00	-	1,00	1,00	10 à 20	-
Villariod	1,50	20,00	-	-	5‰	-
Villars-sur-Glâne	1,50	-	0,70	0,70	5 à 50	50,00
Villarsel-le-Gibloux	3,00	50,00	1,00	1,00	50,00	20,00
Villarsel-sur-Marly	2,00	-	1,00	1,00	10 à 70	20,00
Vuisternens-en-Ogoz	2,00	-	1,00	1,00	20,00	-
Zénauva	2,00	-	-	-	-	-
Singine - Sense						
Alterswil	2,50	-	1,00	1,00	20 à 60	-
Bösingen	2,60	-	1,00	0,50	10 à 50	-
Brünisried	3,00	50,00	1,00	1,00	30 à 50	-
Düdingen	1,60	-	1,00	1,00	5 à 80	20,00
Giffers	3,00	-	1,00	0,60	30,00	-
Heitenried	2,00	10 à 50	1,00	0,75	20 à 50	-
Oberschrot	2,50	10,00	1,00	1,00	-	-
Plaffeien	3,00	-	1,00	0,60	40,00	-
Plasselb	3,00	20,00	1,00	0,50	-	20,00
Rechthalten	2,50	50,00	1,00	1,00	10 à 50	-
St. Antoni	2,50	25,00	1,00	1,00	25,00	10,00
St. Silvester	1,50	-	1,00	0,75	2 à 15	5,00
St. Ursen	3,00	5,00	1,00	1,00	20,00	-
Schmitten	2,00	-	1,00	1,00	20 à 70	10,00
Tafers	2,00	-	1,00	1,00	10 à 50	-
Tentlingen	1,00	-	1,00	0,70	25 à 50	-
Ueberstorf	2,00	5 à 50	1,00	0,50	10 à 50	10,00
Wünnewil-Flamatt	2,00	-	1,00	0,50	20 à 100	20,00
Zumholz	3,00	-	1,00	1,00	30,00	-

Autres impôts communaux en 1975

Uebrige Gemeindesteuern 1975

Commune	Contribution immobilière	Impôt personnel	Successions et donations Erbschafts- und Schenkungs- steuer	Mutations Handände- rungs- steuer	Exemption du service des sapeurs- pompiers Feuerwehr- pflicht- ersatzabgabe	Chiens
Gemeinde	Liegenschafts- steuer	Personalsteuer	Par Fr. payé à l'Etat Je 1 Fr. Staatssteuer			Hunde- steuer
	‰	Fr.			Fr.	Fr.
Gruyère - Greyerz						
Albeuve	3,00	-	1,00	1,00	20,00	10,00
Avry-devant-Pont	2,00	-	0,50	0,50	100,00	-
Botterens	1,40	-	-	-	50,00	-
Broc	1,00	-	1,00	0,50	-	15,00
Bulle	2,00	-	1,00	0,50	20 à 500	20 à 50
Cerniat	3,00	50,00	1,00	1,00	50,00	20,00
Charmey	2,20	-	1,00	0,80	30 à 60	20,00
Châtel-s.-Montsalvens	2,20	-	1,00	1,00	70,00	15,00
Corbières	1,00	-	1,00	1,00	-	-
Crésuz	2,00	-	1,00	1,00	70,00	-
Echarlens	2,00	-	1,00	1,00	50,00	-
Enney	1,50	-	1,00	0,50	20 à 60	5,00
Estavannens	1,50	-	0,50	0,50	30,00	10,00
Grandvillard	2,00	10,00	1,00	1,00	60,00	10,00
Gruyères	2,00	-	1,00	1,00	20 à 40	20,00
Gumefens	1,50	-	1,00	1,00	40,00	-
Hauteville	1,60	-	0,80	0,80	30,00	-
Jaun	3,00	50,00	1,00	1,00	60,00	20,00
Lessoc	3,00	-	1,00	0,50	50,00	20,00
Marsens	3,00	-	1,00	0,50	60,00	10,00
Maules	0,80	-	1,00	1,00	60,00	-
Montbovon	2,20	-	1,00	1,00	300,00	20,00
Morlon	2,00	-	1,00	1,00	80,00	10,00
Neirivue	2,50	-	1,00	1,00	50,00	20,00
Le Pâquier	1,90	-	1,00	1,00	20 à 40	-
Le Bry	1,00	-	1,00	0,50	50,00	-
Pont-la-Ville	2,50	5 à 10	0,80	0,50	20,00	10,00
Riaz	0,50	-	1,00	-	50,00	-
La Roche	1,50	25 à 50	-	1,00	30,00	20,00
Romanens	3,00	-	1,00	1,00	100,00	-
Rueyres-Treyfayes	3,00	50,00	1,00	1,00	30,00	20,00
Sâles	2,00	-	1,00	1,00	40,00	-
Sorens	1,20	-	0,50	0,50	30,00	-
La Tour-de-Trême	2,00	-	1,00	1,00	6%	15 à 30
Vaulruz	1,30	-	1,00	0,60	30 à 100	-
Villarbeney	1,20	-	-	-	50,00	-
Villars-sous-Mont	1,00	-	1,00	1,00	40,00	-
Villarvolard	2,00	-	1,00	1,00	-	-
Vuadens	1,00	-	1,00	0,50	60,00	-
Vuippens	1,00	-	1,00	1,00	30,00	-

Autres impôts communaux en 1977

Uebrige Gemeindesteuern 1977

Commune	Contribution immobilière	Impôt personnel	Successions et donations	Mutations	Exemption du service des sapeurs-pompiers	Chiens
Gemeinde	Liegenschaftssteuer	Personalsteuer	Erbschafts- und Schenkungssteuer	Handänderungssteuer	Feuerwehrgemeinschaftersatzabgabe	Hundesteuer
	‰/oo	Fr.	Par Fr. payé à l'Etat Je 1 Fr. Staatssteuer		Fr.	Fr.
Lac - See						
Agriswil	2,00	-	1,00	1,00	-	-
Altavilla	3,00	5,00	1,00	1,00	150,00	-
Barberêche	2,00	-	1,00	1,00	30,00	-
Büchslen	3,00	30,00	1,00	1,00	100,00	20,00
Chandossel	3,00	50,00	1,00	1,00	50,00	20,00
Cordast	3,00	-	1,00	1,00	30,00	-
Cormérod	3,00	50,00	1,00	1,00	50,00	20,00
Corsalettes	1,00	-	-	-	40,00	-
Courgevaux	3,00	12,00	1,00	1,00	60,00	50,00
Courlevon	2,00	-	1,00	1,00	30,00	5,00
Cournillens	3,00	-	1,00	1,00	50,00	-
Courtaman	2,90	-	1,00	1,00	50,00	-
Courtepin	3,00	-	0,50	0,50	40,00	30,00
Courtion	3,00	-	1,00	1,00	50,00	-
Cressier	3,00	-	1,00	1,00	60,00	10,00
Fräschels	2,00	-	0,80	0,80	20 à 160	10,00
Galmiz	2,00	10 à 30	1,00	0,80	20 à 60	-
Gempenach	2,50	50,00	1,00	1,00	100,00	-
Gregg	3,00	3 à 20	0,50	1,00	3 à 20	-
Grossgurmels	2,00	-	1,00	1,00	20 à 50	-
Grossguschelmuth	2,00	-	1,00	1,00	50,00	30,00
Jeuss	1,70	20,00	0,90	0,90	20 à 50	-
Kerzers	1,50	20,00	1,00	1,00	5‰	30,00
Kleinbösinggen	2,00	-	0,75	0,75	min. 30,00	-
Kleingurmels	3,00	-	1,00	1,00	20 à 50	-
Kleinguschelmuth	3,00	50,00	1,00	1,00	50,00	20,00
Liebistorf	3,00	50,00	1,00	1,00	50,00	20,00
Lurtigen	2,00	15,00	1,00	1,00	15,00	-
Merlach	1,00	5 à 40	1,00	1,00	20 à 50	-
Misery	1,60	-	1,00	1,00	50,00	-
Monterschu	3,00	50,00	1,00	1,00	50,00	20,00
Muntelier	-	-	1,00	1,00	20 à 150	-
Murten	2,00	10 à 50	1,00	1,00	15 à 100	20,00
Ried	2,00	1,00	0,80	1,00	-	-
Salvenach	1,00	-	1,00	-	50,00	-
Ulmiz	1,00	-	1,00	1,00	-	-
Villarepos	1,00	10,00	1,00	0,50	50,00	-
Vully-le-Bas	1,50	-	1,00	1,00	60,00	10,00
Vully-le-Haut	2,00	-	1,00	1,00	50,00	20,00

Autres impôts communaux en 1977

Uebrige Gemeindesteuern 1977

Commune	Contribution immobilière	Impôt personnel	Successions et donations	Mutations	Exemption du service des sapeurs- pompiers	Chiens
Gemeinde	Liegenschafts- steuer	Personalsteuer	Erbschafts- und Schenkungs- steuer	Handände- rungs- steuer	Feuerwehr- pflicht- ersatzabgabe	Hunde- steuer
	‰	Fr.	Par Fr. payé à l'Etat Je 1 Fr. Staatssteuer		Fr.	Fr.
Wallenbuch	2,00	-	1,00	1,00	30,00	-
Wallenried	3,00	-	1,00	1,00	50,00	5,00
Glâne - Glane						
Auboranges	3,00	5,00	1,00	0,70	-	20 à 60
Berlens	3,00	50,00	1,00	1,00	50,00	20,00
Billens	3,00	5,00	1,00	1,00	25 à 50	-
Bionnens	3,00	50,00	1,00	1,00	50,00	-
Blessens	3,00	5 à 50	1,00	1,00	50,00	-
Chapelle	3,00	-	1,00	1,00	100,00	-
Le Châtelard	3,00	-	-	-	30,00	-
Châtonnaye	3,00	-	1,00	1,00	50,00	10,00
Chavannes-les-Forts	1,00	-	0,80	0,80	30 à 40	-
Chavannes-s.-Orsonnens ...	3,00	-	1,00	0,75	30,00	20,00
Les Ecasseys	3,00	50,00	1,00	1,00	50,00	20,00
Ecublens	3,00	50,00	1,00	1,00	50,00	20,00
Esmonts	1,10	-	0,90	0,90	50,00	-
Estévenens	3,00	-	0,75	0,75	-	-
Fuyens	3,00	50,00	1,00	1,00	50,00	20,00
Gillarens	3,00	-	1,00	1,00	100,00	-
Les Glânes	3,00	50,00	1,00	1,00	50,00	20,00
Grangettes	3,00	-	1,00	1,00	25,00	-
Hennens	3,00	-	1,00	1,00	25 à 50	-
La Joux	3,00	-	1,00	1,00	70,00	-
Lieffrens	-	-	-	-	-	-
Lussy	3,00	-	1,00	1,00	10 à 50	-
La Magne	3,00	-	1,00	1,00	100,00	-
Massonnens	3,00	50,00	1,00	1,00	50,00	20,00
Mézières	2,00	-	1,00	1,00	15 à 30	-
Middes	2,00	-	1,00	1,00	20,00	-
Montet	3,00	50,00	1,00	1,00	50,00	20,00
Morlens	3,00	50,00	1,00	1,00	50,00	-
Mossel	3,00	50,00	1,00	1,00	50,00	20,00
La Neirigue	3,00	-	1,00	1,00	25,00	-
Orsonnens	2,00	-	1,00	1,00	-	-
Prez-vers-Siviriez	3,00	-	1,00	1,00	50,00	-
Promasens	3,00	50,00	1,00	1,00	50,00	20,00
Romont	1,50	-	1,00	1,00	30 à 200	20,00
Rue	2,00	-	1,00	1,00	50,00	-

Autres impôts communaux en 1977

Uebrige Gemeindesteuern 1977

Commune	Contribution immobilière	Impôt personnel	Successions et donations	Mutations	Exemption du service des sapeurs- pompiers	Chiens
Gemeinde	Liegenschafts- steuer	Personalsteuer	Erbschafts- und Schenkungs- steuer	Handände- rungs- steuer	Feuerwehr- pflicht- ersatzabgabe	Hunde- steuer
	‰	Fr.	Par Fr. payé à l'Etat Je 1 Fr. Staatssteuer		Fr.	Fr.
Le Saulgy	2,00	5,00	1,00	1,00	20,00	3,00
Siviriez	2,00	-	1,00	1,00	50,00	-
Sommentier	3,00	-	1,00	1,00	30,00	-
Torny-le-Grand	3,00	-	1,00	1,00	20,00	-
Ursy	1,50	-	1,00	1,00	-	2,00
Vauderens	3,00	36,00	0,50	0,50	60,00	20,00
Villaraboud	3,00	-	1,00	1,00	20,00	-
Villaranon	3,00	-	1,00	1,00	-	-
Villargiroud	1,30	30,00	-	0,50	30 à 50	-
Villariaz	3,00	-	1,00	1,00	60,00	-
Villarimboud	3,00	50,00	1,00	1,00	50,00	20,00
Villarsiviriaux	3,00	-	-	0,50	20,00	-
Villaz-St-Pierre	1,00	-	1,00	1,00	50,00	-
Vuarmarens	3,00	-	1,00	1,00	50,00	0,50
Vuisternens-dt-Romont	2,50	-	1,00	1,00	100,00	-
Broye						
Aumont	2,00	-	1,00	1,00	50,00	10,00
Autavaux	2,00	-	1,00	0,50	90,00	-
Bollion	3,00	50,00	1,00	1,00	50,00	20,00
Bussy	3,00	50,00	1,00	1,00	50,00	20,00
Châbles	2,50	20,00	1,00	1,00	100,00	-
Chandon	3,00	50,00	1,00	1,00	50,00	20,00
Chapelle	3,00	50,00	1,00	1,00	50,00	20,00
Châtillon	2,50	-	1,00	1,00	50,00	-
Cheiry	3,00	-	1,00	1,00	30,00	10,00
Cheyres	2,50	-	1,00	1,00	50,00	10,00
Cugy	2,00	-	1,00	0,50	30,00	-
Delley	1,50	-	1,00	1,00	30,00	3,00
Domdidier	2,50	5 à 50	1,00	0,50	20 à 40	-
Dompierre	2,00	-	1,00	1,00	20,00	5,00
Estavayer-le-Lac	1,50	-	1,00	0,70	50 à 80	20,00
Fétigny	2,00	-	0,50	0,50	30,00	10,00
Font	2,50	-	1,00	1,00	100,00	5,00
Forel	2,20	-	1,00	1,00	30,00	-
Franex	3,00	50,00	1,00	1,00	50,00	20,00
Frasses	2,00	-	1,00	1,00	30,00	-
Les Friques	3,00	-	1,00	1,00	50,00	5,00
Gletterens	2,00	5,00	1,00	1,00	50,00	-
Granges-de-Vesin	3,00	50,00	1,00	1,00	50,00	20,00
Léchelles	2,00	-	1,00	0,50	50,00	-
Lully	2,00	-	1,00	1,00	50,00	-

Autres impôts communaux en 1977

Uebrige Gemeindesteuern 1977

Commune	Contribution immobilière	Impôt personnel	Successions et donations	Mutations	Exemption du service des sapeurs- pompiers	Chiens
Gemeinde	Liegenschafts- steuer	Personalsteuer	Erbschafts- und Schenkungs- steuer	Handände- rungs- steuer	Feuerwehr- pflicht- ersatzabgabe	Hunde- steuer
	o/oo	Fr.	Par Fr. payé à l'Etat Je 1 Fr. Staatssteuer		Fr.	Fr.
Mannens-Grandsivaz	3,00	-	1,00	1,00	10 à 15	10,00
Ménières	2,00	-	1,00	1,00	20,00	5,00
Montagny-la-Ville	2,00	-	1,00	0,70	30,00	-
Montagny-les-Monts	1,50	-	1,00	0,50	20,00	10,00
Montborget	3,00	50,00	1,00	1,00	50,00	20,00
Montbrelloz	3,00	-	1,00	1,00	-	10,00
Montet	2,00	-	1,00	1,00	20,00	-
Morens	3,00	-	1,00	1,00	20,00	-
Murist	3,00	-	1,00	1,00	50,00	8,00
Nuvilly	3,00	-	1,00	1,00	30,00	30,00
Portalban	2,00	-	1,00	1,00	15,00	5,00
Praratoud	3,00	-	1,00	1,00	50,00	-
Prévondavaux	3,00	-	1,00	1,00	50,00	20,00
Rueyres-les-Prés	1,50	-	1,00	1,00	70,00	-
Russy	3,00	50,00	1,00	1,00	50,00	20,00
St-Aubin	1,50	-	0,70	0,70	50,00	10,00
Seiry	3,00	-	1,00	1,00	50,00	20,00
Sévaz	3,00	-	1,00	1,00	-	-
Surpierre	3,00	-	1,00	1,00	50,00	-
Vallon	3,00	-	1,00	1,00	50,00	-
Vesin	2,00	-	1,00	1,00	50,00	-
Villeneuve	2,00	-	1,00	1,00	25,00	25,00
La Vounaise	3,00	50,00	1,00	1,00	50,00	20,00
Vuissens	0,80	-	0,75	0,75	50,00	-
Veveyse - Vivisbach						
Attalens	1,10	-	1,00	1,00	30 à 60	20,00
Besocens	3,00	-	1,00	1,00	50,00	20,00
Bossonens	1,00	25,00	1,00	1,00	20 à 60	10,00
Bouloz	1,50	-	1,00	1,00	50,00	-
Châtel-St-Denis	1,30	-	1,00	1,00	40 à 150	20,00
Le Crêt	3,00	50,00	1,00	1,00	50,00	20,00
Fiaugères	3,00	50,00	1,00	1,00	50,00	20,00
Granges	1,00	-	1,00	1,00	50 à 100	30,00
Grattavache	3,00	50,00	1,00	1,00	50,00	20,00
Pont	3,00	50,00	1,00	1,00	-	-
Porsel	3,00	-	1,00	1,00	50,00	10,00
Progens	3,00	50,00	1,00	1,00	50,00	20,00
Remaufens	1,00	-	1,00	1,00	60,00	10,00
St-Martin	3,00	50,00	1,00	1,00	50,00	20,00
Semsaies	1,50	-	1,00	1,00	100,00	-

Impôts communaux et paroissiaux encaissés dans le canton depuis 1960

Gemeindesteuern und Pfarreisteuern im Kanton seit 1960

Année Jahr	Impôts communaux Gemeinde- steuern	Augmen- tation Zunahme	Impôts paroissiaux Pfarrei- steuern	Augmen- tation Zunahme	Total
1960	19 762 441	676 126	1 951 423	71 843	21 713 864
1961	23 339 271	3 576 830	2 052 362	100 939	25 391 633
1962	26 654 864	3 315 593	2 465 968	413 606	29 120 832
1963	32 974 344	6 319 480	2 590 553	124 585	35 564 897
1964	33 849 818	875 474	3 009 681	419 128	36 859 499
1965	39 372 495	5 522 677	3 347 605	337 924	42 720 100
1966	42 237 769	2 865 274	4 331 771	984 166	46 569 540
1967	46 716 480	4 478 711	4 526 167	194 396	51 242 647
1968	53 870 326	7 153 846	4 834 281	308 114	58 704 607
1969	65 968 190	12 097 864	5 725 703	891 422	71 693 893
1970	70 605 296	4 637 106	6 980 068	1 254 365	77 585 364
1971	85 380 093	14 774 797	7 300 960	320 892	92 681 053
1972	92 216 295	6 836 202	8 539 719	1 238 759	100 756 014
1973	124 486 159	32 269 864	9 995 760	1 456 041	134 481 919
1974	128 010 680	3 524 521	11 436 961	1 441 201	139 447 641
1975	156 367 438	28 356 758	13 651 489	2 214 528	170 018 927

Impôts communaux depuis 1960

Gemeindesteuern seit 1960

En 1000 francs - In 1000 Franken

Année Jahr	Fortune Vermögen	Revenu Einkommen	Contr. immobilière Grundstücke	Impôts pers. Personalst.	Successions Erbschaften	Mutations Hand- änderungen
1960	3 070	11 700	2 831	58	198	903
1961	3 724	13 252	3 172	56	173	1 289
1962	4 232	14 651	3 346	62	207	1 656
1963	5 463	19 154	3 705	89	568	1 620
1964	5 468	19 403	3 904	76	540	1 521
1965	6 247	24 340	4 312	91	478	1 116
1966	6 728	25 795	4 888	94	506	1 238
1967	7 034	29 030	5 034	96	793	1 456
1968	7 813	33 194	5 910	110	522	1 346
1969	8 098	42 896	6 389	141	708	1 700
1970	8 550	44 963	6 955	119	1 224	2 183
1971	9 633	57 143	7 793	134	623	2 669
1972	10 315	59 401	8 459	139	1 275	4 180
1973	12 147	88 034	9 011	353	830	4 137
1974	13 039	88 990	10 736	421		
1975	13 932	116 710	11 499	432	3 922 3 915	
Année Jahr	Véhicules Fahrzeuge	Chiens Hunde	Spectacles Vergnügungs- anlässe	Gains immob. Liegenchafts- steuer	Plus-value Mehrwert- steuer	Total
1960	660	34	308	—	—	19 762
1961	825	37	304	507	—	23 339
1962	911	40	329	1 221	—	26 655
1963	1 066	39	366	904	—	32 974
1964	1 253	44	358	1 242	41	33 850
1965	1 423	44	422	679	221	39 373
1966	1 515	45	385	754	290	42 238
1967	1 636	47	445	785	360	46 716
1968	2 988	64	443	1 015	465	53 870
1969	3 856	58	558	1 171	393	65 968
1970	4 137	62	614	1 282	516	70 605
1971	4 377	68	572	1 769	599	85 380
1972	4 597	78	630	2 241	901	92 216
1973	4 744	100	671	2 813	1 646	124 486
1974	5 723	117	685	2 716	1 662	128 011
1975	6 096	132	401		3 250	156 367

Impôts paroissiaux depuis 1960

Pfarreisteuern seit 1960

Année	Fortune	Revenu	Personnel	Contr. immob. Grundstücke	Total
Jahr	Vermögen	Einkommen	Personalsteuer		
1960	736 035	1 167 297	35 177	12 914	1 951 423
1961	763 384	1 255 784	20 377	12 817	2 052 362
1962	997 558	1 431 167	25 791	11 452	2 465 968
1963	930 858	1 579 644	64 731	15 320	2 590 553
1964	866 204	2 039 105	27 056	77 316	3 009 681
1965	891 327	2 372 431	33 242	50 605	3 347 605
1966	1 294 004	2 943 100	35 213	59 454	4 331 771
1967	1 145 947	3 282 500	35 960	61 760	4 526 167
1968	1 204 039	3 516 292	69 493	44 457	4 834 281
1969	1 376 717	4 238 996	40 136	69 854	5 725 703
1970	1 723 117	5 137 286	45 320	74 345	6 980 068
1971	1 792 720	5 381 338	48 554	78 348	7 300 960
1972	2 045 700	6 353 065	90 330	50 624	8 539 719
1973	2 106 246	7 740 727	91 726	57 061	9 995 760
1974	2 783 733	8 505 708	89 395	58 125	11 436 961
1975	2 820 424	10 656 253	120 085	54 727	13 651 489

Impôts pour la défense nationale depuis la 3e période

Wehrsteuer seit 3. Periode

Rendement de l'impôt pour la défense nationale par année en francs

Wehrsteuererträge pro Jahr in Franken

Périodes Perioden	Personnes physiques Natürliche Personen	Personnes morales - Juristische Personen			Total	Personnes physiques et personnes morales Natürliche und juristische Personen
		Sociétés anonymes Aktien- gesellschaften	Sociétés coopératives Genossen- schaften	Autres personnes morales Übrige juristische Personen		
3e: 1945-1946	1 514 157	*	*	*	339 718	1 853 875
4e: 1947-1948	2 043 236	306 064	56 880	74 681	437 625	2 483 339 ¹
5e: 1949-1950	2 671 089	450 888	72 481	270 872	794 241	3 468 936 ¹
6e: 1951-1952	2 153 035	405 827	75 732	282 873	764 432	2 917 467 ²
7e: 1953-1954	2 642 208	895 061	88 058	359 133	1 342 252	3 984 460
8e: 1955-1956	1 971 131	1 052 088	85 491	457 454	1 595 033	3 566 164
9e: 1957-1958	2 371 062	1 368 162	98 682	605 066	2 071 910	4 442 972
10e: 1959-1960	1 770 083	2 030 468	110 192	349 351	2 490 011	4 260 094
11e: 1961-1962	2 264 679	3 301 967	117 316	432 004	3 851 287	6 115 966
12e: 1963-1964	3 510 706	7 003 282	124 089	452 998	7 580 369	11 091 075
13e: 1965-1966	4 427 223	10 351 339	142 780	557 973	11 052 092	15 479 315
14e: 1967-1968	6 504 874	11 224 963	147 545	1 144 970	12 517 478	19 022 352
15e: 1969-1970	8 979 786	13 614 297	229 211	1 021 782	14 865 290	23 845 076
16e: 1971-1972	11 567 482	21 739 334	205 053	1 385 138	23 329 525	34 897 007

¹ 4e période: 2 478 de ristournes et rabais, y compris bénéfice en capital, 5e période: 3 606 de ristournes et rabais, y compris bénéfice en capital - 4. Periode: 2 478 Rückvergütungen und Rabatte, inklusiv Kapitalgewinne, 5. Periode: 3 606 Rückvergütungen und Rabatte, inklusiv Kapitalgewinne ² Depuis la 6e période: impôt sur les bénéfices, les ristournes et rabais compris - Ab 6. Periode: Ein schliesslich Steuer auf Kapitalgewinn, Rückvergütungen und Rabatte

Impôt pour la défense nationale depuis la 9^e période

Wehrsteuer seit der 9^e Periode

Personnes physiques par classe de revenu
 Natürliche Personen nach Einkommensstufen

Contribuables ayant un revenu de ... francs ¹ Steuerpflichtige mit einem Einkommen von ... Franken ¹	9 ^e période 9. Periode 1957-1958	10 ^e période 10. Periode 1959-1960	11 ^e période ² 11. Periode 1961-1962	12 ^e période ² 12. Periode 1963-1964	13 ^e période ² 13. Periode 1965-1966	14 ^e période ² 14. Periode 1967-1968	15 ^e période ² 15. Periode 1969-1970	16 ^e période ² 16. Periode 1971-1972
—5 900	8 879	*	296	393	576	749	593	376
6 000- 6 900	4 093	3 800	4 470	1 489	6	—	3	8
7 000- 7 900	2 885	2 724	3 261	4 349	1 298	1 379	1 154	4
8 000- 8 900	2 102	1 887	2 276	3 127	3 992	4 706	4 316	2
9 000- 9 900	1 444	1 390	1 643	2 309	3 165	4 264	4 368	1 082
10 000-10 900	1 098	982	1 253	1 755	2 213	3 264	3 837	4 093
11 000-11 900	783	764	980	1 233	1 729	2 701	3 527	3 964
12 000-13 900	983	1 012	1 333	1 843	2 367	3 910	5 256	6 857
14 000-15 900	553	578	778	1 160	1 515	2 583	3 594	5 145
16 000-17 900	333	372	522	813	1 017	1 703	2 539	3 619
18 000-19 900	218	249	314	503	744	1 258	1 781	2 713
20 000-24 900	315	326	474	783	1 015	1 734	2 670	4 175
25 000-29 900	148	143	220	357	496	901	1 379	2 101
30 000-49 900	177	203	310	554	733	1 152	1 709	2 686
50 000-99 900	61	66	113	186	329	468	662	938
100 000 et plus und mehr	20	24	33	62	99	144	188	293
Total	24 092	14 520	18 276	20 916	21 294	30 916	37 576	38 056

¹Revenu imposable - Steuerbares Einkommen ²Y compris les cas spéciaux - Inbegriffen Sonderfälle

Impôt pour la défense nationale, 15^e et 16^e période 1969/1970, 1971/1972

Wehrsteuer für die 15. und 16. Periode 1969/1970, 1971/1972

Cote par tête dans les districts
 Kopfquoten in den Bezirken

District	1969/1970 avec partage d'impôts personnes physiques	personnes morales	1971/1972 mit Steuerauscheidungen natürliche Personen	juristische Personen	Bezirk
Sarine	66.79	198.55	85.83	305.98	Saane
Singine	32.58	22.98	40.69	42.10	Sense
Gruyère	46.15	20.87	61.92	33.08	Greyerz
Lac	60.18	12.20	77.64	22.13	See
Glâne	25.83	10.99	31.88	17.56	Glâne
Broye	33.82	12.65	42.65	38.17	Broye
Veveyse	29.27	19.42	39.98	17.46	Vivisbach
Canton	49.84	84.31	64.23	132.60	Kanton

Impôt pour la défense nationale

Wehrsteuer

Sociétés anonymes Aktiengesellschaften

Périodes Perioden	Rendement net - Reinertrag			Capital - Kapital		
	Contri- buables	Éléments imposables	Rendement de l'impôt par année	Contri- buables	Éléments imposables	Rendement de l'impôt par année
	Steuer- pflichtige	Steuerbare Faktoren 1000 fr.	Steuer- erträge pro Jahr Fr.	Steuer- pflichtige	Steuerbare Faktoren 1000 fr.	Steuer- erträge pro Jahr Fr.
3e: 1945–1946	213	3 599	233 131	*	*	*
4e: 1947–1948	249	4 720	306 064	416	125 630	95 160
5e: 1949–1950	276	5 400	305 886	479	144 254	107 824
6e: 1951–1952	275	4 831	303 382	461	137 853	102 445
7e: 1953–1954	316	9 330	778 992	511	154 760	116 069
8e: 1955–1956	368	11 902	1 040 142	567	169 865	127 366
9e: 1957–1958	469	17 769	1 212 944	703	229 533	149 205
10e: 1959–1960	505	41 042	1 780 517	776	315 625	225 601
11e: 1961–1962	562	56 374	2 993 207	821	408 628	304 943
12e: 1963–1964	739	131 688	6 264 699	1 089	889 842	589 083
13e: 1965–1966	887	178 163	9 149 038	1 358	1 277 992	830 366
14e: 1967–1968	1 004	195 824	10 062 547	1 729	1 712 135	1 089 649
15e: 1969–1970	1 126	241 807	12 128 262	1 874	2 167 116	1 387 131
16e: 1971–1972	1 451	358 994	19 227 321	2 454	2 488 102	1 693 502

Sociétés anonymes Aktiengesellschaften

Périodes Perioden	Bénéfices en capital Kapitalgewinne, Rabatte		
	Contri- buables	Éléments imposables	Rendement de l'impôt par année
	Steuer- pflichtige	Steuerbare Werte 1000 fr.	Steuer- erträge pro Jahr Fr.
3e: 1945–1946	*	*	*
4e: 1947–1948	*	*	*
5e: 1949–1950	*	*	*
6e: 1951–1952	—	—	—
7e: 1953–1954	—	—	—
8e: 1955–1956	—	—	—
9e: 1957–1958	2	*	3 892 ¹
10e: 1959–1960	*	*	24 350
11e: 1961–1962	2	70	1 237
12e: 1963–1964	13	4 279	147 834
13e: 1965–1966	9	10 392	370 504
14e: 1967–1968	14	2 118	71 258
15e: 1969–1970	7	2 691	96 887
16e: 1971–1972	36	21 937	816 835

¹ Rendement de l'impôt après réduction en francs - Steuererträge nach Ermässigung in Franken

Impôt pour la défense nationale

Wehrsteuer

Sociétés coopératives
Genossenschaften

Périodes Perioden	Rendement net - Reinertrag			Capital - Kapital		
	Contri- buables Steuer- pflichtige	Eléments imposables Steuerbare Faktoren 1 000 fr.	Rendement de l'impôt par année Steuer- erträge pro Jahr Fr.	Contri- buables Steuer- pflichtige	Eléments imposables Steuerbare Faktoren 1 000 fr.	Rendement de l'impôt par année Steuer- erträge pro Jahr Fr.
3e: 1945–1946	426	1 416	63 741	*	*	*
4e: 1947–1948	449	1 277	56 880	480	19 722	14 513
5e: 1949–1950	461	1 289	57 127	505	20 462	15 354
6e: 1951–1952	484	1 220	54 961	510	22 016	16 495
7e: 1953–1954	522	1 449	65 220	531	25 047	18 807
8e: 1955–1956	510	1 522	68 528	536	29 540	22 198
9e: 1957–1958	525	1 696	68 608	549	35 376	23 855
10e: 1959–1960	524	1 815	81 108	551	33 122	24 929
11e: 1961–1962	507	1 913	86 844	550	34 811	26 131
12e: 1963–1964	497	2 173	93 290	557	39 189	26 433
13e: 1965–1966	484	2 408	107 889	561	43 906	29 486
14e: 1967–1968	460	2 506	111 080	538	46 609	31 444
15e: 1969–1970	482	3 588	180 435	568	60 980	41 060
16e: 1971–1972	476	3 284	150 080	573	66 375	46 636

Sociétés coopératives
Genossenschaften

Périodes Perioden	Bénéfices en capital, ristournes, rabais Kapitalgewinne, Rückvergütungen, Rabatte		
	Contri- buables Steuer- pflichtige	Eléments imposables Steuerbare Werte 1 000 fr.	Rendement de l'impôt par année Steuer- erträge pro Jahr Fr.
3e: 1945–1946	*	*	*
4e: 1947–1948	*	*	*
5e: 1949–1950	—	—	—
6e: 1951–1952	23	*	4 276
7e: 1953–1954	24	*	4 031
8e: 1955–1956	25	*	4 264
9e: 1957–1958	26	*	5 992 ¹
10e: 1959–1960	—	*	4 155
11e: 1961–1962	—	—	—
12e: 1963–1964	1	25	188
13e: 1965–1966	—	—	—
14e: 1967–1968	—	—	—
15e: 1969–1970	—	—	—
16e: 1971–1972	3	88	893

¹ Rendement de l'impôt après réduction en francs - Steuererträge nach Ermässigung in Franken

Impôt pour la défense nationale

Wehrsteuer

Autres personnes morales
Übrige juristische Personen

Périodes Perioden	Revenu - Einkommen			Fortune - Vermögen		
	Contri- buables Steuer- pflichtige	Revenu Einkommen 1000 fr.	Rendement de l'impôt par année Steuer- erträge pro Jahr Fr.	Contri- buables Steuer- pflichtige	Fortune Vermögen 1000 fr.	Rendement de l'impôt par année Steuer- erträge pro Jahr Fr.
3e: 1945-1946	216	1 245	42 846	*	*	*
4e: 1947-1948	*	*	*	*	*	*
5e: 1949-1950	215	1 791	101 542	211	64 325	169 330
6e: 1951-1952	190	1 630	98 985	164	69 484	183 888
7e: 1953-1954	195	1 856	118 592	168	86 150	240 541
8e: 1955-1956	207	2 610	177 215	168	114 574	331 067
9e: 1957-1958	230	3 540	217 715	209	152 694	387 352
10e: 1959-1960	140	4 139	219 551	226	185 585	129 800
11e: 1961-1962	79	3 978	245 731	196	250 863	186 273
12e: 1963-1964	85	4 620	245 122	220	309 915	207 876
13e: 1965-1966	103	5 992	322 455	232	355 665	235 518
14e: 1967- 1968	113	14 237	909 447	251	356 781	235 523
15e: 1969- 1970	134	11 257	650 218	273	561 539	371 564
16e: 1971- 1972	137	14 248	1 023 536	286	515 018	361 602

Revenu des personnes physiques - Einkommen der natürlichen Personen
Cas normaux - Normalfälle

Périodes Perioden	Contri- buables Steuer- pflichtige	Revenu ¹ Einkommen ¹ 1000 fr.	Rendement de l'impôt par année Steuer- erträge pro Jahr Fr.	Bénéfices en capital, ristournes, rabais Kapitalgewinne, Rückvergütungen, Rabatte		
				Contri- buables Steuer- pflichtige	Eléments imposables Steuerbare Werte 1000 fr.	Rendement de l'impôt par an Steuer- erträge pro Jahr Fr.
3e: 1945-1946	23 970	116 575	1 514 157	*	*	*
4e: 1947-1948	29 935	148 745	2 043 236	*	*	*
5e: 1949	23 373	149 533	2 009 019	*	*	*
	15 271	118 417	1 569 517	*	*	*
6e: 1951-1952	16 661	130 581	1 635 061	*	*	31 739
7e: 1953-1954	19 862	158 981	2 053 097	*	*	32 194
8e: 1955-1956	21 153	171 158	2 244 652	*	*	39 024
9e: 1957-1958	24 092	194 420	2 326 445 ²	*	*	15 144 ²
10e: 1959-1960	14 520	152 435	1 571 642	*	*	74 050
11e: 1961-1962	17 401	189 040	2 107 744	18	1 649	54 881
12e: 1963-1964	19 370	243 638	3 112 865	55	4 358	129 458
13e: 1965-1966	19 664	289 204	4 083 926	66	3 727	74 716
14e: 1967- 1968	28 322	430 325	5 883 619	98	5 158	125 587
15e: 1969- 1970	35 726	579 012	8 274 012	104	5 118	118 342
16e: 1971- 1972	33 615	658 537	9 916 847	121	8 754	266 794

¹ Revenu imposable - Steuerbares Einkommen
sigung, in Franken

² Rendement de l'impôt après réduction, en francs - Steuererträge nach Ermäs-

Education
Gymnastique et sport
Culture
Loisirs
Erziehung
Turnen und Sport
Kultur
Unterhaltung

Elèves par année scolaire et sexe depuis 1969/70

Schüler nach Schuljahr und Geschlecht seit 1969/70

Année scolaire	Ecole enfantine	Ecole primaire Classe spéciale Cycle d'orientation Cours préparatoire	Ecole de commerce Gymnase Ecole normale Cours de langue	Ecole professionnelle et technique ¹
Schuljahr	Kindergarten	Primarschule Sonderunterricht Orientierungsstufe Vorkurs	Höhere Handelsschule Gymnasium Lehrerseminar Sprachkurs	Techn. und Berufsschule ¹

Garçons et filles - Knaben und Mädchen

1969/70	1 854	27 791	2 265	.
1970/71	2 031	28 303	2 384	3 342
1971/72	2 150	28 919	2 552	3 240
1972/73	2 346	29 761	2 717	3 528
1973/74	2 576	30 488	2 965	3 583
1974/75	2 568	30 814	2 940	3 962
1975/76	2 477	30 747	2 908	4 099
1976/77	2 417	30 150	3 065	4 832

Garçons - Knaben

1969/70	925	14 484	1 165	.
1970/71	1 054	14 754	1 156	2 814
1971/72	1 071	15 072	1 193	2 642
1972/73	1 189	15 505	1 294	2 686
1973/74	1 264	15 521	1 470	2 858
1974/75	1 294	15 603	1 443	3 087
1975/76	1 268	15 638	1 301	3 140
1976/77	1 285	15 314	1 272	3 617

Filles - Mädchen

1969/70	929	13 307	1 100	.
1970/71	977	13 549	1 228	528
1971/72	1 079	13 847	1 359	598
1972/73	1 157	14 256	1 423	842
1973/74	1 312	14 967	1 495	725
1974/75	1 274	15 211	1 497	875
1975/76	1 209	15 109	1 607	959
1976/77	1 132	14 836	1 793	1 215

¹Ecole et cours agricoles, école professionnelle, école des métiers, école technique supérieure, école de chefs de chantier, école d'infirmières, école paramédicale, école d'aides familiales.

¹Landwirtschaftliche Schule und Kurse, Gewerbeschule, Berufsschule, Höhere technische Lehranstalt, Bauführerschule, Schwesternschule, Schule für medizinische Hilfsberufe, Haushilfsschule.

Elèves par classe et sexe en 1974/75 et 1975/76

Schüler nach Klasse und Geschlecht 1974/75 und 1975/76

Ecole	Classe Klasse	Total		Garçons/Knaben		Filles/Mädchen		Schule
		1974/ 1975	1975/ 1976	1974/ 1975	1975/ 1976	1974/ 1975	1975/ 1976	
Ecole enfantine . . .	0	2 568	2 477	1 294	1 289	1 274	1 188	Kindergarten
Ecole primaire	1	3 361	3 253	1 649	1 632	1 712	1 621	Primarschule
	2	3 526	3 319	1 812	1 636	1 714	1 683	
	3	3 801	3 527	1 886	1 809	1 915	1 718	
	4	3 552	3 712	1 824	1 865	1 728	1 847	
	5	3 494	3 551	1 779	1 810	1 715	1 741	
	6	3 108	3 209	1 607	1 630	1 501	1 579	
	7	10	-	5	-	5	-	
	8	3	-	2	-	1	-	
	9	6	-	2	-	4	-	
Classe de dévelop.	0	117	128	63	76	54	52	Förderklasse
Classe spéciale . . .	0	833	865	480	520	353	345	Sonderunterricht
Cours ménager	1	227	188	-	-	227	188	Haushaltungskurs
Cycle d'orientation	1	3 525	3 450	1 862	1 808	1 663	1 642	Orientierungsstufe
	2	3 124	3 208	1 545	1 680	1 579	1 528	
	3	2 033	2 162	966	1 022	1 067	1 140	
	4	166	212	77	112	89	100	
	5	134	-	134	-	-	-	
Gymnase ¹	1	435	504	239	245	196	259	Gymnasium ¹
	2	364	372	209	199	155	173	
	3	369	371	234	224	135	147	
	4	215	345	155	216	60	129	
	5	134	-	134	-	-	-	
Ecole sup. de commerce	1	112	71	22	25	90	46	Höhere Handelsschule
	2	83	94	41	25	42	69	
	3	72	36	20	13	52	23	
	4	73	-	33	-	40	-	
Ecole normale	1	150	120	25	12	125	108	Lehrerseminar
	2	163	141	38	25	125	116	
	3	178	146	54	38	124	108	
	4	142	152	52	54	90	98	
	5	33	48	33	48	-	-	
Cours de langue . . .	0	417	508	154	177	263	331	Sprachkurs
Cours préparatoire	0	155	151	44	38	111	113	Vorkurs
Ecole professionnelle et technique ²	0	3 962	4 099	3 087	3 140	875	959	Technische und Berufsschule ²
Alliance française .	0	173	170	-	37	173	133	Alliance française
Total		40 684	40 589	21 427	21 405	19 257	19 184	Total

¹Y compris type E - 1 Typus E inbegriffen.

²Ecole et cours agricoles, école professionnelle, école des métiers, école technique supérieure, école de chefs de chantier, école d'infirmiers(ères), école paramédicale, école d'aides familiales - 2Landwirtschaftliche Schule und Kurse, Gewerbeschule, Berufsschule, Höhere technische Lehranstalt, Bauführerschule, Krankenpfleger(innen)-schule, Schule für medizinische Hilfsberufe, Haushilfsschule.

Répartition des classes selon le nombre d'élèves par classe pour les années scolaires 1974/75 et 1975/76

Verteilung der Klassen nach Schülerzahl pro Klasse für die Schuljahre 1974/75 und 1975/76

Nombre des classes selon le type d'enseignement - Klassenzahl nach Unterrichtsart

Nombres d'élèves par classe Schülerzahl pro Klasse	Ecole enfantine Kindergarten		Ecole primaire Primarschule		Cycle d'orientation Orientierungs- stufe		Gymnase, Gymnasium,	Ecole sup. de commerce, Höhere Han- delsschule,	Ecole normale Lehrer- seminar
	1974/75	1975/76	1974/75	1975/76	1974/75	1975/76	1974/75		1975/76
- 10	1	2	7	6	6	3	22		19
11 - 15	15	15	37	26	31	25	33		36
16	3	5	12	17	5	10	8		4
17	7	3	24	23	8	9	16		12
18	9	4	32	44	18	9	13		10
19	9	4	41	37	18	18	10		10
20	12	11	60	37	14	25	12		8
21	13	13	42	50	25	20	10		6
22	10	14	57	69	20	29	10		4
23	10	6	54	78	24	32	8		10
24	10	10	76	79	36	33	3		6
25	3	4	78	65	43	36	4		4
26	3	8	84	53	24	42	1		3
27	3	3	58	76	22	15	1		3
28	2	5	54	58	31	18	-		1
29	1	-	46	37	19	19	1		1
30	-	3	32	33	10	23	-		1
31	1	1	22	22	10	7	-		1
32	1	-	21	24	14	8	-		-
33	1	-	13	8	1	2	-		-
34	-	2	6	5	-	1	-		-
35	1	1	4	5	-	-	-		-
36	-	-	2	2	1	-	-		-
37	-	-	2	1	-	-	-		-
38	-	-	2	-	-	-	-		-
39	-	-	1	1	-	-	-		-
40 +	4	1	1	1	-	1	-		-
Total	119	115	868	857	380	385	152		139
Nombre d'élèves par classe en moyenne	21,6	21,5	24,0	24,0	23,3	23,5	16,6		17,3
Durchschnittliche Schülerzahl pro Klasse									

Evolution des élèves des classes primaires depuis l'année scolaire 1970/71

Schülerentwicklung der Primarklassen seit dem Schuljahr 1970/71

Classe Klasse	Année scolaire Schuljahr	District Sarine Saane	Singine Sense	Gruyère Greyerz	Lac See	Glâne Glâne	Broye Broye	Bezirk Veveysse Vivisbach	Canton Kanton
1	1970/71	1 209	635	563	408	262	301	154	3 532
	1971/72	1 282	620	551	414	283	316	153	3 619
	1972/73	1 328	669	628	462	326	337	184	3 934
	1973/74	1 318	682	527	403	242	282	156	3 610
	1974/75	1 120	675	534	376	230	256	170	3 361
	1975/76	1 120	653	475	341	263	263	138	3 253
2	1970/71	1 101	580	570	370	306	294	172	3 393
	1971/72	1 185	634	551	378	265	300	158	3 471
	1972/73	1 257	614	546	387	294	318	163	3 579
	1973/74	1 298	648	584	430	323	328	172	3 783
	1974/75	1 261	671	524	386	250	289	145	3 526
	1975/76	1 119	664	530	365	238	245	158	3 319
3	1970/71	1 098	714	566	389	283	320	126	3 496
	1971/72	1 096	572	593	360	302	299	165	3 387
	1972/73	1 189	626	567	377	275	309	159	3 502
	1973/74	1 267	598	562	396	290	318	159	3 590
	1974/75	1 320	644	596	413	320	333	175	3 801
	1975/76	1 249	659	538	381	259	289	152	3 527
4	1970/71	1 067	662	554	393	337	297	156	3 466
	1971/72	1 083	696	552	385	276	325	145	3 464
	1972/73	1 094	577	602	343	289	293	165	3 363
	1973/74	1 205	619	555	376	274	310	157	3 496
	1974/75	1 246	582	567	393	297	308	159	3 552
	1975/76	1 296	626	586	400	311	323	170	3 712
5	1970/71	1 005	518	546	362	325	334	165	3 255
	1971/72	1 059	644	560	385	326	284	175	3 433
	1972/73	1 092	658	565	372	289	313	140	3 429
	1973/74	1 092	550	591	338	310	300	173	3 354
	1974/75	1 199	609	575	361	280	314	156	3 494
	1975/76	1 254	569	572	375	305	316	160	3 551
6	1970/71	839	489	452	216	322	268	134	2 720
	1971/72	914	488	463	213	321	347	128	2 874
	1972/73	885	616	469	227	314	323	162	2 996
	1973/74	1 027	659	533	243	283	381	134	3 260
	1974/75	1 021	545	547	162	318	346	169	3 108
	1975/76	1 085	608	557	152	292	345	170	3 209
1-6	1970/71	6 319	3 598	3 251	2 138	1 835	1 814	907	19 862
	1971/72	6 619	3 654	3 270	2 135	1 775	1 871	924	20 248
	1972/73	6 845	3 760	3 377	2 168	1 787	1 893	973	20 803
	1973/74	7 207	3 756	3 352	2 186	1 722	1 919	951	21 093
	1974/75	7 167	3 726	3 343	2 091	1 695	1 846	974	20 842
	1975/76	7 123	3 779	3 258	2 014	1 668	1 781	948	20 571

Elèves selon le lieu de l'école et par district pour l'année scolaire 1975/76

Schüler nach Schulgemeinde und Bezirk für das Schuljahr 1975/76

Ecole	District			
	Sarine Saane	Singine Sense	Gruyère Greyerz	Lac See
Ecole enfantine	984	481	317	331
Ecole primaire	7 123	3 779	3 258	2 014
Classe de développement	128	-	-	-
Classe spéciale	559	56	100	38
Ecole ménagère	80	-	-	-
Cycle d'orientation	3 169	1 703	1 229	989
section générale	1 861	1 086	654	653
section agricole	-	-	-	-
section technique	18	-	86	-
section commerciale	72	-	95	-
section littéraire	761	-	149	-
section pratique	457	617	245	336
Gymnase	1 463	-	102	-
type A	102	-	15	-
type B	524	-	27	-
type C	353	-	34	-
type E	484	-	26	-
Ecole supérieure de commerce	161	-	13	-
section diplôme	141	-	13	-
section administrative	20	-	-	-
Ecole normale	497	-	55	-
section enfantine	60	-	-	-
section primaire	405	-	55	-
section ménagère	32	-	-	-
Cours de langue	196	63	30	-
Cours préparatoire	130	-	-	-
Ecole professionnelle	2 533	-	258	142
Ecole des métiers	168	-	-	-
Ecole technique supérieure	165	-	-	-
Ecole de chefs de chantier	66	-	-	-
Ecole et cours agricoles	587	-	-	-
Ecole paramédicale	99	-	-	-
Ecole d'infirmiers(ères)	69	-	-	-
Ecole d'aides familiales	12	-	-	-
Alliance française	112	-	33	25
Total	18 301	6 082	5 395	3 539

Elèves selon le lieu de l'école et par district pour l'année scolaire 1975/76

Schüler nach Schulgemeinde und Bezirk für das Schuljahr 1975/76

Bezirk Glâne Glâne	Broye Broye	Veveyse Vivisbach	Canton Kanton	Schule
154	129	81	2 477	Kindergarten
1 668	1 781	948	20 571	Primarschule
-	-	-	128	Förderklasse
43	50	19	865	Sonderunterricht
74	24	10	188	Haushaltungsschule
700	851	391	9 032	Orientierungsstufe
434	512	249	5 449	allgemeine Abteilung
10	20	7	37	landwirtsch. Abteilung
21	35	9	169	technische Abteilung
22	58	26	273	Handelsabteilung
100	73	40	1 123	literarische Abteilung
113	153	60	1 981	praktische Abteilung
27	-	-	1 592	Gymnasium
-	-	-	117	Typus A
17	-	-	568	Typus B
10	-	-	397	Typus C
-	-	-	510	Typus E
-	-	27	201	Höhere Handelsschule
-	-	27	181	Diplom
-	-	-	20	Verwaltungsabteilung
-	55	-	607	Lehrerseminar
-	25	-	85	für Kindergarten
-	30	-	490	für Primarschule
-	-	-	32	für Hauswirtschaft
-	168	51	508	Sprachkurs
-	21	-	151	Vorkurs
-	-	-	2 933	Gewerbeschule
-	-	-	168	Berufsschule
-	-	-	165	Höhere techn. Lehranstalt
-	-	-	66	Bauführerschule
-	-	-	587	Landw. Schule und Kurse
-	-	-	99	Schule f. med. Hilfsberufe
-	-	-	69	Krankenpfleger(innen)schule
-	-	-	12	Haushilfsschule
-	-	-	170	Alliance française
2 666	3 079	1 527	40 589	Total

Elèves par caractère de l'école pour l'année scolaire 1975/76

Schüler nach Schularten für das Schuljahr 1975/76

Ecole	publique öffent- liche	privée subv. privat subv.	privée non-subv. privat nicht-subv.	libre publique freie öf- fentliche	Total	Schule
Ecole enfantine	-	2 477	-	-	2 477	Kindergarten
Ecole primaire	19 421	-	348	802	20 571	Primarschule
Classe de dévelop. . .	128	-	-	-	128	Förderklasse
Classe spéciale	170	681	-	14	865	Sonderunterricht
Ecole ménagère	-	32	156	-	188	Haushaltungsschule
Cycle d'orientation . .	8 287	-	488	257	9 032	Orientierungsstufe
section générale . . .	4 862	-	414	173	5 449	allgemeine Abteilung
section agricole	37	-	-	-	37	landwirtsch. Abteilung
section technique . .	169	-	-	-	169	technische Abteilung
section commerciale	257	-	16	-	273	Handelsabteilung
section littéraire . . .	1 086	-	37	-	1 123	literarische Abteilung
section pratique	1 876	-	21	84	1 981	praktische Abteilung
Gymnase	1 587	-	5	-	1 592	Gymnasium
type A	117	-	-	-	117	Typus A
type B	563	-	5	-	568	Typus B
type C	397	-	-	-	397	Typus C
type E	510	-	-	-	510	Typus E
Ecole sup. commerce	97	-	104	-	201	Höhere Handelsschule
section diplôme	77	-	104	-	181	Diplom
section administ. . . .	20	-	-	-	20	Verwaltungsabteilung
Ecole normale	354	253	-	-	607	Lehrerseminar
section enfantine . . .	14	71	-	-	85	für Kindergarten
section primaire	340	150	-	-	490	für Primarschule
section ménagère . . .	-	32	-	-	32	für Hauswirtschaft
Cours de langue	-	-	508	-	508	Sprachkurs
Cours préparatoire . .	-	-	151	-	151	Vorkurs
Ecole professionnelle .	2 782	129	22	-	2 933	Gewerbeschule
Ecole des métiers . . .	168	-	-	-	168	Berufsschule
Ecole tech. sup.	165	-	-	-	165	Höhere techn. Lehranst.
Ec. de chefs de chant.	66	-	-	-	66	Bauführerschule
Ecole et cours agric. . .	587	-	-	-	587	Landw. Schule u. Kurse
Ecole paramédicale . .	99	-	-	-	99	Schule f. med. Hilfsb.
Ecole d'infirmiers(ères)	-	69	-	-	69	Krankenpfleger(innen)- schule
Ecole d'aides fam. . . .	-	12	-	-	12	Haushilfsschule
Alliance française . . .	-	-	170	-	170	Alliance française
Total	33 911	3 653	1 952	1 073	40 589	Total

Elèves par sexe pour l'année scolaire 1975/76

Schüler nach Geschlecht für das Schuljahr 1975/76

Ecole	Garçons Knaben	Filles Mädchen	Total	Schule
Ecole enfantine	1 289	1 188	2 477	Kindergarten
Ecole primaire	10 382	10 189	20 571	Primarschule
Classe de développement	76	52	128	Förderklasse
Classe spéciale	520	345	865	Sonderunterricht
Ecole ménagère	-	188	188	Haushaltungsschule
Cycle d'orientation	4 622	4 410	9 032	Orientierungsstufe
section générale	2 643	2 806	5 449	allgemeine Abteilung
section agricole	36	1	37	landwirtsch. Abteilung
section technique	104	65	169	technische Abteilung
section commerciale . .	102	171	273	Handelsabteilung
section littéraire	634	489	1 123	literarische Abteilung
section pratique	1 103	878	1 981	praktische Abteilung
Gymnase	884	708	1 592	Gymnasium
type A	80	37	117	Typus A
type B	297	271	568	Typus B
type C	301	96	397	Typus C
type E	206	304	510	Typus E
Ecole sup. commerce	63	138	201	Höhere Handelsschule
section diplôme	43	138	181	Diplom
section administrative	20	-	20	Verwaltungsabteilung
Ecole normale	177	430	607	Lehrerseminar
section enfantine	-	85	85	für Kindergarten
section primaire	177	313	490	für Primarschule
section ménagère	-	32	32	für Hauswirtschaft
Cours de langue	177	331	508	Sprachkurs
Cours préparatoire	38	113	151	Vorkurs
Ecole professionnelle . .	2 195	738	2 933	Gewerbeschule
Ecole des métiers	168	-	168	Berufsschule
Ecole tech. sup.	162	3	165	Höhere techn. Lehranstalt
Ecole de chefs de chant.	66	-	66	Bauführerschule
Ecole et cours agricoles	537	50	587	Landw. Schule u. Kurse
Ecole paramédicale	3	96	99	Schule f. med. Hilfsberufe
Ecole d'infirmiers(ères)	9	60	69	Krankenpfleger(innen)sch.
Ecole d'aides familiales	-	12	12	Haushilfsschule
Alliance française	37	133	170	Alliance française
Total	21 405	19 184	40 589	Total

Elèves par nationalité pour l'année scolaire 1975/76

Schüler nach Staatsangehörigkeit für das Schuljahr 1975/76

Ecole	Suisses Schweizer	Etrangers - nés en Suisse in der Schweiz geboren	Ausländer nés hors de Suisse ausserhalb der Schweiz geboren	Total	Schule
Ecole enfantine	2 171	225	81	2 477	Kindergarten
Ecole primaire	18 763	1 086	722	20 571	Primarschule
Classe de développement	103	11	14	128	Förderklasse
Classe spéciale	785	59	21	865	Sonderunterricht
Ecole ménagère	182	4	2	188	Haushaltungsschule
Cycle d'orientation	8 551	193	288	9 032	Orientierungsstufe
section générale	5 198	119	132	5 449	allgemeine Abteilung
section agricole	37	-	-	37	landwirtsch. Abteilung
section technique	167	1	1	169	technische Abteilung
section commerciale	260	4	9	273	Handelsabteilung
section littéraire	1 023	35	65	1 123	literarische Abteilung
section pratique	1 866	34	81	1 981	praktische Abteilung
Gymnase	1 471	24	97	1 592	Gymnasium
type A	109	3	5	117	Typus A
type B	526	10	32	568	Typus B
type C	358	6	33	397	Typus C
type E	478	5	27	510	Typus E
Ecole sup. commerce	189	2	10	201	Höhere Handelsschule
section diplôme	169	2	10	181	Diplom
section administrative	20	-	-	20	Verwaltungsabteilung
Ecole normale	594	5	8	607	Lehrerseminar
section enfantine	83	1	1	85	für Kindergarten
section primaire	482	4	4	490	für Primarschule
section ménagère	29	-	3	32	für Hauswirtschaft
Cours de langue	426	19	63	508	Sprachkurs
Cours préparatoire	114	3	34	151	Vorkurs
Ecole professionnelle	2 797	28	108	2 933	Gewerbeschule
Ecole des métiers	156	1	11	168	Berufsschule
Ecole technique sup.	162	-	3	165	Höhere techn. Lehranstalt
Ecole de chefs de chant.	66	-	-	66	Bauführerschule
Ecole et cours agricoles	584	1	2	587	Landw. Schule u. Kurse
Ecole paramédicale	96	-	3	99	Schule f. med. Hilfsberufe
Ecole d'infirmiers(ères)	59	-	10	69	Krankenpfleger(innen)sch.
Ecole d'aides familiales	12	-	-	12	Haushilfsschule
Alliance française	85	6	79	170	Alliance française
Total	37 366	1 667	1 556	40 589	Total

Elèves par religion pour l'année scolaire 1975/76

Schüler nach Konfession für das Schuljahr 1975/76

Ecole	catholique Katholisch	protes- tante Prote- stantisch	autre Andere	Total	Schule
Ecole enfantine	2 125	324	28	2 477	Kindergarten
Ecole primaire	18 124	2 284	163	20 571	Primarschule
Classe de développement	121	5	2	128	Förderklasse
Classe spéciale	733	131	1	865	Sonderunterricht
Ecole ménagère	173	13	2	188	Haushaltungsschule
Cycle d'orientation	7 681	1 302	49	9 032	Orientierungsstufe
section générale	4 578	842	29	5 449	allgemeine Abteilung
section agricole	34	3	-	37	landwirtsch. Abteilung
section technique	162	7	-	169	technische Abteilung
section commerciale	260	13	-	273	Handelsabteilung
section littéraire	1 035	78	10	1 123	literarische Abteilung
section pratique	1 612	359	10	1 981	praktische Abteilung
Gymnase	1 405	161	26	1 592	Gymnasium
type A	110	7	-	117	Typus A
type B	507	51	10	568	Typus B
type C	337	50	10	397	Typus C
type E	451	53	6	510	Typus E
Ecole sup. commerce	180	20	1	201	Höhere Handelsschule
section diplôme	162	18	1	181	Diplom
section administrative	18	2	-	20	Verwaltungsabteilung
Ecole normale	532	74	1	607	Lehrerseminar
section enfantine	75	10	-	85	für Kindergarten
section primaire	430	59	1	490	für Primarschule
section ménagère	27	5	-	32	für Hauswirtschaft
Cours de langue	443	52	13	508	Sprachkurs
Cours préparatoire	124	16	11	151	Vorkurs
Ecole professionnelle	2 499	408	26	2 933	Gewerbeschule
Ecole des métiers	157	9	2	168	Berufsschule
Ecole technique sup.	141	20	4	165	Höhere techn. Lehranstalt
Ecole de chefs de chant.	58	7	1	66	Bauführerschule
Ecole et cours agricoles	412	173	2	587	Landw. Schule u. Kurse
Ecole paramédicale	89	9	1	99	Schule f. med. Hilfsberufe
Ecole d'infirmiers(ères)	58	10	1	69	Krankenpfleger(innen)sch.
Ecole d'aides familiales	9	2	1	12	Haushilfsschule
Alliance française	135	17	18	170	Alliance française
Total	35 199	5 037	353	40 589	Total

Elèves par langue maternelle pour l'année scolaire 1975/76

Schüler nach Muttersprache für das Schuljahr 1975/76

Ecole	allemande Deutsch	française Fran- zösisch	italienne Ita- lienisch
Ecole enfantine	835	1 461	82
Ecole primaire	6 230	13 562	355
Classe de développement	58	55	11
Classe spéciale	292	531	36
Ecole ménagère	175	7	2
Cycle d'orientation	3 349	5 478	81
section générale	2 042	3 308	44
section agricole	-	37	-
section technique	2	167	-
section commerciale	3	266	-
section littéraire	241	849	4
section pratique	1 061	851	33
Gymnase	530	997	21
type A	25	90	1
type B	230	317	8
type C	93	283	3
type E	182	307	9
Ecole supérieure de commerce	100	92	4
section diplôme	100	72	4
section administrative	-	20	-
Ecole normale	185	420	-
section enfantine	14	71	-
section primaire	151	338	-
section ménagère	20	11	-
Cours de langue	423	15	22
Cours préparatoire	29	103	4
Ecole professionnelle	942	1 918	33
Ecole des métiers	20	142	4
Ecole technique supérieure	16	144	3
Ecole de chefs de chantier	3	63	-
Ecole et cours agricoles	172	412	-
Ecole paramédicale	10	87	1
Ecole d'infirmiers(ères)	2	65	-
Ecole d'aides familiales	11	1	-
Alliance française	12	111	8
Total	13 394	25 700	667

Elèves par langue maternelle pour l'année scolaire 1975/76

Schüler nach Muttersprache für das Schuljahr 1975/76

espagnole Spanisch	autre Andere	Total	Schule
58	41	2 477	Kindergarten
234	190	20 571	Primarschule
3	1	128	Förderklasse
2	4	865	Sonderunterricht
-	4	188	Haushaltungsschule
59	65	9 032	Orientierungsstufe
27	28	5 449	allgemeine Abteilung
-	-	37	landwirtsch. Abteilung
-	-	169	technische Abteilung
-	4	273	Handelsabteilung
7	22	1 123	literarische Abteilung
25	11	1 981	praktische Abteilung
8	36	1 592	Gymnasium
-	1	117	Typus A
-	13	568	Typus B
3	15	397	Typus C
5	7	510	Typus E
1	4	201	Höhere Handelsschule
1	4	181	Diplom
-	-	20	Verwaltungsabteilung
-	2	607	Lehrerseminar
-	-	85	für Kindergarten
-	1	490	für Primarschule
-	1	32	für Hauswirtschaft
18	30	508	Sprachkurs
4	11	151	Vorkurs
22	18	2 933	Gewerbeschule
1	1	168	Berufsschule
-	2	165	Höhere technische Lehranstalt
-	-	66	Bauführerschule
-	3	587	Landwirtschaftliche Schule u. Kurse
1	-	99	Schule f. med. Hilfsberufe
-	2	69	Krankenpfleger(innen)schule
-	-	12	Haushilfsschule
12	27	170	Alliance française
423	441	40 589	Total

Elèves par année de naissance pour l'année scolaire 1975/76

Schüler nach Geburtsjahr für das Schuljahr 1975/76

Ecole	1971 et après und später	1970	1969	1968	1967	1966	1965	1964	1963	1962	1961
Ecole enfantine	69	1 453	944	9	2	-	-	-	-	-	-
Ecole primaire	1	2 175	3 069	3 061	3 175	3 293	3 155	2 251	697	101	
Classe de dévelop.	-	-	-	5	6	15	18	17	24	21	12
Classe spéciale	4	15	44	74	67	73	98	100	103	87	86
Ecole ménagère	-	-	-	-	-	-	-	-	-	-	2
Cycle d'orientation	-	-	-	-	-	-	1	99	911	2 417	3 014
section générale	-	-	-	-	-	-	-	52	599	1 673	1 806
section agricole	-	-	-	-	-	-	-	-	-	-	4
section technique	-	-	-	-	-	-	-	-	-	2	48
section commerciale	-	-	-	-	-	-	-	-	-	3	74
section littéraire	-	-	-	-	-	-	1	34	209	390	338
section pratique	-	-	-	-	-	-	-	13	103	349	744
Gymnase	-	-	-	-	-	-	-	-	-	-	45
type A	-	-	-	-	-	-	-	-	-	-	6
type B	-	-	-	-	-	-	-	-	-	-	23
type C	-	-	-	-	-	-	-	-	-	-	13
type E	-	-	-	-	-	-	-	-	-	-	3
Ecole sup. de com.	-	-	-	-	-	-	-	-	-	-	2
section diplôme	-	-	-	-	-	-	-	-	-	-	2
section administrative	-	-	-	-	-	-	-	-	-	-	-
Ecole normale	-	-	-	-	-	-	-	-	-	-	3
section enfantine	-	-	-	-	-	-	-	-	-	-	-
section primaire	-	-	-	-	-	-	-	-	-	-	2
section ménagère	-	-	-	-	-	-	-	-	-	-	1
Cours de langue	-	-	-	-	-	-	-	1	3	2	15
Cours préparatoire	-	-	-	-	-	-	4	7	9	5	2
Ecole professionnelle	-	-	-	-	-	-	-	-	-	-	-
Ecole des métiers	-	-	-	-	-	-	-	-	-	-	-
Ecole technique sup.	-	-	-	-	-	-	-	-	-	-	-
Ecole chefs chant.	-	-	-	-	-	-	-	-	-	-	-
Ecole, cours agric.	-	-	-	-	-	-	-	-	-	-	-
Ecole paramédicale	-	-	-	-	-	-	-	-	-	-	-
Ecole d'infirmiers(-ères)	-	-	-	-	-	-	-	-	-	-	-
Ecole d'aides fam.	-	-	-	-	-	-	-	-	-	-	-
Alliance française	-	-	-	-	-	-	-	10	10	26	29
Total	74	1 470	2 746	3 157	3 136	3 263	3 414	3 389	3 311	3 255	3 311

Elèves par année de naissance pour l'année scolaire 1975/76

Schüler nach Geburtsjahr für das Schuljahr 1975/76

1960	1959	1958	1957	1956	1955	1954	1953	1952	1951 et avant u. früher	Total	Schule
-	-	-	-	-	-	-	-	-	-	2 477	Kindergarten
8	-	-	-	-	-	-	-	-	-	20 571	Primarschule
10	-	-	-	-	-	-	-	-	-	128	Förderklasse
77	27	7	3	-	-	-	-	-	-	865	Sonderunterricht
66	96	21	3	-	-	-	-	-	-	188	Haushaltsschule
2 380	204	5	1	-	-	-	-	-	-	9 032	Orient. Stufe
1 197	121	1	-	-	-	-	-	-	-	5 449	allg. Abteilung
11	21	1	-	-	-	-	-	-	-	37	landw. Abteilung
107	11	1	-	-	-	-	-	-	-	169	techn. Abteilung
169	25	2	-	-	-	-	-	-	-	273	Handelsabteilung
136	14	-	1	-	-	-	-	-	-	1 123	liter. Abteilung
760	12	-	-	-	-	-	-	-	-	1 981	prakt. Abteilung
197	379	378	347	188	44	10	2	-	2	1 592	Gymnasium
23	25	31	22	3	2	4	-	-	1	117	Typus A
83	136	137	118	57	12	1	-	-	1	568	Typus B
60	94	101	82	35	9	2	1	-	-	397	Typus C
31	124	109	125	93	21	3	1	-	-	510	Typus E
15	51	76	45	8	3	1	-	-	-	201	Höh. Handelssch.
10	45	68	44	8	3	1	-	-	-	181	Diplom
5	6	8	1	-	-	-	-	-	-	20	Verw. Abteilung
23	94	148	139	143	40	7	4	-	6	607	Lehrerseminar
1	12	28	24	12	5	1	1	-	1	85	für Kindergarten
19	79	111	109	126	33	5	3	-	3	490	für Primarschule
3	3	9	6	5	2	1	-	-	2	32	für Hauswirtsch.
159	238	64	16	6	-	-	-	1	3	508	Sprachkurs
14	40	33	11	5	7	2	3	2	7	151	Vorkurs
120	792	861	731	324	64	12	7	7	15	2 933	Gewerbeschule
15	42	46	39	21	5	-	-	-	-	168	Berufsschule
-	-	-	6	11	33	39	39	28	9	165	Höh. tech. Lehranst.
-	-	-	1	7	11	12	14	10	11	66	Bauführerschule
4	177	154	59	56	14	2	23	20	78	587	Ldw. Sch. u. Kurse
6	45	41	6	1	-	-	-	-	-	99	Sch. f. med. Hilfsb. Krankenpfle-
-	-	-	9	14	21	10	7	2	6	69	ger(innen)schule
-	-	2	4	1	1	1	-	1	2	12	Haushilfsschule
20	30	20	15	9	1	-	-	-	-	170	Alliance française
3 114	2 215	1 856	1 435	794	244	96	99	71	139	40 589	Total

Elèves par année scolaire et sexe en 1975/76

Schüler nach Schuljahr und Geschlecht, 1975/76

Ecole	Année scolaire							
	0	1	2	3	4	5	6	7
Garçons								
Ecole enfantine	1 289	-	-	-	-	-	-	-
Ecole primaire	-	1 632	1 636	1 809	1 865	1 810	1 630	-
Cycle d'orientation	-	-	-	-	-	-	128	1 823
Gymnase	-	-	-	-	-	-	-	-
Ecole sup. de commerce ...	-	-	-	-	-	-	-	-
Ecole normale	-	-	-	-	-	-	-	-
Cours de langue	-	-	-	-	-	-	-	-
Cours préparatoire	-	-	-	-	-	-	-	21
Ecole prof. et technique ¹ ...	-	-	-	-	-	-	-	-
Total	1 289	1 632	1 636	1 809	1 865	1 810	1 758	1 844
Classe de développement
Classe spéciale
Alliance française
Canton
Filles								
Ecole enfantine	1 188	-	-	-	-	-	-	-
Ecole primaire	-	1 621	1 683	1 718	1 847	1 741	1 579	-
Ecole ménagère	-	-	-	-	-	-	-	-
Cycle d'orientation	-	-	-	-	-	-	140	1 618
Gymnase	-	-	-	-	-	-	-	-
Ecole sup. de commerce ...	-	-	-	-	-	-	-	-
Ecole normale	-	-	-	-	-	-	-	-
Cours de langue	-	-	-	-	-	-	-	-
Cours préparatoire	-	-	-	-	-	-	-	11
Ecole prof. et technique ¹ ...	-	-	-	-	-	-	-	-
Total	1 188	1 621	1 683	1 718	1 847	1 741	1 719	1 629
Classe de développement
Classe spéciale
Alliance française
Canton

¹Ecole et cours agricoles, école professionnelle, école des métiers, école technique supérieure, école de chefs de chantier, école d'infirmières, école paramédicale, école d'aides familiales

Elèves par année scolaire et sexe en 1975/76

Schüler nach Schuljahr und Geschlecht, 1975/76

								Schule
8	9	Schuljahr				14 +	Total	
		10	11	12	13			
Knaben								
-	-	-	-	-	-	-	1 289	Kindergarten
-	-	-	-	-	-	-	10 382	Primarschule
1 671	1 000	-	-	-	-	-	4 622	Orientierungsstufe
-	-	245	199	224	216	-	884	Gymnasium
-	-	25	25	13	-	-	63	Höhere Handelsschule
-	-	12	25	38	54	48	177	Lehrerseminar
-	-	177	-	-	-	-	177	Sprachkurs
-	-	17	-	-	-	-	38	Vorkurs
-	-	910	867	675	358	330	3 140	Techn. und Berufsschule ¹
1 671	1 000	1 386	1 116	950	628	378	20 772	Total
.	.	-	-	-	-	-	76	Förderklasse
.	.	-	-	-	-	-	520	Sonderunterricht
.	-	37	Alliance française
.	21 405	Kanton
Mädchen								
-	-	-	-	-	-	-	1 188	Kindergarten
-	-	-	-	-	-	-	10 189	Primarschule
-	188	-	-	-	-	-	188	Haushaltungsschule
1 550	1 102	-	-	-	-	-	4 410	Orientierungsstufe
-	-	259	173	147	129	-	708	Gymnasium
-	-	46	69	23	-	-	138	Höhere Handelsschule
-	-	108	116	108	98	-	430	Lehrerseminar
-	-	331	-	-	-	-	331	Sprachkurs
-	-	102	-	-	-	-	113	Vorkurs
-	-	435	314	162	26	22	959	Techn. und Berufsschule ¹
1 550	1 290	1 281	672	440	253	22	18 654	Total
.	.	-	-	-	-	-	52	Förderklasse
.	.	-	-	-	-	-	345	Sonderunterricht
.	-	133	Alliance française
.	19 184	Kanton

¹Landwirtschaftliche Schule und Kurse, Gewerbeschule, Berufsschule, Höhere technische Lehranstalt, Bauführerschule, Schwesternschule, Schule für medizinische Hilfsberufe, Haushilfsschule

Elèves par année scolaire en 1975/76

Schüler nach Schuljahr, 1975/76

Ecole	Année scolaire							
	0	1	2	3	4	5	6	7
	En tout							
Ecole enfantine	2 477	-	-	-	-	-	-	-
Ecole primaire	-	3 253	3 319	3 527	3 712	3 551	3 209	-
Ecole ménagère	-	-	-	-	-	-	-	-
Cycle d'orientation	-	-	-	-	-	-	268	3 441
Gymnase	-	-	-	-	-	-	-	-
Ecole sup. commerce	-	-	-	-	-	-	-	-
Ecole normale	-	-	-	-	-	-	-	-
Cours de langue	-	-	-	-	-	-	-	-
Cours préparatoire	-	-	-	-	-	-	-	32
Ecole prof. et technique ¹	-	-	-	-	-	-	-	-
Total	2 477	3 253	3 319	3 527	3 712	3 551	3 477	3 473
Classe de développement
Classe spéciale
Alliance française
Canton

¹Ecole et cours agricoles, école professionnelle, école des métiers, école technique supérieure, école de chefs de chantier, école d'infirmières, école paramédicale, école d'aides familiales.

Elèves par année scolaire en 1975/76

Schüler nach Schuljahr, 1975/76

		Schuljahr						Total	Schule
8	9	10	11	12	13	14 +			
Im ganzen									
-	-	-	-	-	-	-	2 477	Kindergarten	
-	-	-	-	-	-	-	20 571	Primarschule	
-	188	-	-	-	-	-	188	Haushaltungsschule	
3 221	2 102	-	-	-	-	-	9 032	Orientierungsstufe	
-	-	504	372	371	345	-	1 592	Gymnasium	
-	-	71	94	36	-	-	201	Höhere Handelsschule	
-	-	120	141	146	152	48	607	Lehrerseminar	
-	-	508	-	-	-	-	508	Sprachkurs	
-	-	119	-	-	-	-	151	Vorkurs	
-	-	1 345	1 181	837	384	352	4 099	Techn. u. Ber. schule ¹	
3 221	2 290	2 667	1 788	1 390	881	400	39 426	Total	
.	.	-	-	-	-	-	128	Förderklasse	
.	.	-	-	-	-	-	865	Sonderunterricht	
.	170	Alliance française	
.	40 589	Kanton	

¹Landwirtschaftliche Schule und Kurse, Gewerbeschule, Berufsschule, Höhere technische Lehranstalt, Bauführerschule, Schwesternschule, Schule für medizinische Hilfsberufe, Haushilfsschule.

Certificats de maturité délivrés¹ depuis 1960

Ausgestellte Maturitätszeugnisse¹ seit 1960

Année Jahr	En vertu de l'ordonnance fédérale du 20 janvier 1925 Nach Bundesverordnung vom 20. Januar 1925		De compétence cantonale Nach kant. Bestimmung	
	Latin-Grec Latein-Griechisch	Latin-Langues modernes Latein-Moderne Sprachen	Mathématiques sciences naturelles Mathematik Naturwissenschaft	Maturité commerciale Handelsmatura
	A Total	B Total	C Total	Total
1960	24	39	16	91
1961	48	34	24	91
1962	48	32	21	80
1963	50	24	29	107
1964	71	25	39	118
1965	66	28	20	103
1966	61	40	29	83
1967	83	49	28	92
1968	58	46	30	113
1969	62	48	22	96
1970	51	92	26	88
1971	42	99	28	77
1972	41	94	24	93
1973	44	99	31	37
1974	43	105	36	107
1975	63	150	118	85

¹Aux élèves des écoles publiques et privées - An Absolventen öffentlicher und privater Schulen

Licences et diplômes délivrés par l'Université de Fribourg répartis par Facultés depuis 1971

Erteilte Lizentiate und Diplome der Universität Freiburg nach Fakultäten seit 1971

Année Jahr	Théologie Theologie	Droit ¹ Recht ¹	Lettres Philosophie I	Sciences Philosophie II	En tout Im ganzen
Total					
1971	45	124	129	36	334
1972	32	110	112	25	279
1973	40	124	153	57	374
1974	36	125	147	47	355
1975	43	134	165	60	402
1976	40	136	181	55	412
dont à des suisses - davon an Schweizer					
1971	17	96	103	32	248
1972	15	83	96	24	218
1973	18	82	125	49	274
1974	15	83	125	40	263
1975	15	86	141	54	296
1976	15	87	155	48	305
dont à des étrangers - davon an Ausländer					
1971	28	28	26	4	86
1972	17	27	16	1	61
1973	22	42	28	8	100
1974	21	42	22	7	92
1975	28	48	24	6	106
1976	25	49	26	7	107

Doctorats délivrés par l'Université de Fribourg répartis par Facultés depuis 1971

Erteilte Doktorate der Universität Freiburg nach Fakultäten seit 1971

Total des doctorats délivrés - Total der erteilten Doktorate					
1971	6	35	41	15	97
1972	9	27	29	16	81
1973	11	28	33	11	83
1974	6	38	26	18	88
1975	11	48	28	15	102
1976	7	23	28	9	67
dont à des suisses - davon an Schweizer					
1971	2	20	26	13	61
1972	5	15	18	16	54
1973	5	16	18	9	48
1974	4	24	18	14	60
1975	3	25	19	12	59
1976	4	18	21	8	51
dont à des étrangers - davon an Ausländer					
1971	4	15	15	2	36
1972	4	12	11	-	27
1973	6	12	15	2	35
1974	2	14	8	4	28
1975	8	23	9	3	43
1976	3	5	7	1	16

¹avec les Sciences économiques et sociales - Mit Wirtschafts- und Sozialwissenschaft

Etudiants de l'Université de Fribourg répartis par Facultés pendant les semestres d'hiver depuis 1968/69

Studierende der Universität Freiburg nach Fakultäten in den Wintersemestern seit 1968/69

Année Jahr	Théologie Theologie	Droit ¹ Recht ¹	Médecine ² Medizin ²	Lettres Philosophie I	Sciences Philosophie II	En tout Im ganzen
1968/1969	325	829	419	1 067	361	3 001
1969/1970	309	812	398	1 098	349	2 966
1970/1971	307	876	405	1 064	359	3 011
1971/1972	281	958	355	1 180	367	3 141
1972/1973	283	1 013	302	1 256	376	3 230
1973/1974	266	1 020	308	1 400	405	3 399
1974/1975	228	1 056	268 ³	1 494	443	3 489
1975/1976	251	1 175	279	1 608	497	3 810
1976/1977	306	1 218	307	1 618	521	3 970

Etudiants suisses de l'Université de Fribourg répartis par Facultés pendant les semestres d'hiver depuis 1968/69

Studierende Schweizer der Universität Freiburg nach Fakultäten in den Wintersemestern seit 1968/69

Année Jahr	Théologie Theologie	Droit ¹ Recht ¹	Médecine ² Medizin ²	Lettres Philosophie I	Sciences Philosophie II	En tout Im ganzen
1968/1969	134	517	320	836	296	2 103
1969/1970	129	490	310	862	293	2 084
1970/1971	134	490	337	831	299	2 091
1971/1972	125	494	298	926	301	1 144
1972/1973	121	532	257	1 009	311	2 230
1973/1974	114	520	275	1 125	320	2 354
1974/1975	103	578	238 ³	1 212	357	2 488
1975/1976	122	692	257	1 349	411	2 831
1976/1977	148	758	283	1 370	440	2 999

Etudiants étrangers de l'Université de Fribourg répartis par Facultés pendant les semestres d'hiver depuis 1968/69

Studierende Ausländer der Universität Freiburg nach Fakultäten in den Wintersemestern seit 1968/69

Année Jahr	Théologie Theologie	Droit ¹ Recht ¹	Médecine ² Medizin ²	Lettres Philosophie I	Sciences Philosophie II	En tout Im ganzen
1968/1969	191	312	99	231	65	898
1969/1970	180	322	88	236	56	882
1970/1971	173	386	68	233	60	920
1971/1972	156	464	57	254	66	997
1972/1973	162	481	45	247	65	1 000
1973/1974	152	500	33	275	85	1 045
1974/1975	125	478	30 ³	282	86	1 001
1975/1976	129	483	22	259	86	979
1976/1977	158	460	24	248	81	971

¹Avec les Sciences économiques et sociales - Mit Wirtschafts- und Sozialwissenschaft ²1er et 2e propédeutique - 1. und 2. Propedeutikum ³A partir de 1974/1975 y compris les étudiants en pharmacie - Seit 1974/1975 die Studenten der Pharmazie inbegriffen.

Etudiants de l'Université de Fribourg par sexe, répartis par Facultés pendant les semestres d'hiver depuis 1968/69

Studierende der Universität Freiburg, nach Geschlecht und nach Fakultäten in den Wintersemester seit 1968/69

Année Jahr	Théologie Theologie	Droit ¹ Recht ¹	Médecine ² Medizin ²	Lettres Philosophie I	Sciences Philosophie II	En tout Im ganzen
1968/1969	317	772	355	720	299	2 463
1969/1970	295	743	350	725	291	2 404
1970/1971	294	786	360	693	301	2 434
1971/1972	269	837	306	762	304	2 478
1972/1973	276	881	260	803	307	2 527
1973/1974	256	882	263	882	331	2 614
1974/1975	221	904	211 ³	927	360	2 623
1975/1976	246	1 013	217	956	406	2 838
1976/1977	288	1 031	229	917	413	2 878

féminin - weiblich

1968/1969	8	57	64	347	62	538
1969/1970	14	69	48	373	58	562
1970/1971	13	90	45	371	58	577
1971/1972	12	121	49	418	63	663
1972/1973	7	132	42	453	69	703
1973/1974	10	138	45	518	74	785
1974/1975	7	152	57 ³	567	83	866
1975/1976	5	162	62	652	91	972
1976/1977	18	187	78	701	108	1 092

¹Avec les Sciences économiques et sociales - Mit Wirtschafts- und Sozialwissenschaft ²1er et 2e propédeutique - 1. und 2. Propedeutikum ³A partir de 1974/1975 y compris les étudiants en pharmacie - Seit 1974/1975 die Studenten der Pharmazie inbegriffen.

Etudiants et diplômés du Technicum de Fribourg depuis 1965

Studierende und Diplome am Technicum Freiburg seit 1965

Année Jahr	Etudiants ¹ Studierende ¹	Diplômes délivrés - Erteilte Diplome			Total
		Machines Maschinenbau	Electrotechnique Elektrotechnik	Bâtiments, Travaux du génie civil Hoch- und Tiefbau	
1965	208	6	24	18	48
1966	215	5	16	19	40
1967	222	9	20	24	53
1968	231	17	16	32	65
1969	237	7	23	18	48
1970	229	6	26	19	51
1971	226	8	29	31	68
1972	216	15	16	26	57
1973	229	5	12	23	40
1974	219	7	24	28	59
1975	196	8	26	23	57
1976	183	16	17	24	57

¹Durée des études: 6 semestres - Studiendauer: 6 Semester

Apprentis dans les écoles professionnelles, artisanales, industrielles et commerciales depuis 1965

Lehrlinge in den gewerblichen, industriellen, kaufmännischen Berufsschulen seit 1965

Année Jahr	Classes Klassen	Nombre d'élèves Schülerzahl		Total
		français françaisch. Sprache	allemand deutscher Sprache	
1965	167	2 108	1 070	3 178
1966	176	2 008	1 145	3 153
1967	192	2 016	1 066	3 082
1968	189	2 114	1 046	3 160
1969	196	2 129	1 079	3 208
1970	177	2 157	1 034	3 191
1971	179	2 261	1 015	3 276
1972	191	2 313	1 044	3 357
1973	197	2 315	1 140	3 455
1974	200	2 491	1 108	3 599
1975	200	2 528	1 166	3 694
1976	228	2 784	1 258	4 042

Recrutement professionnel depuis 1965

Beruflicher Nachwuchs seit 1965

Année Jahr	Examens de fin d'apprentissage Lehrabschlussprüfungen			Contrats d'apprentissage conclus Neu abgeschlossene Lehrverträge			Nombre de contrats en cours à la fin de l'année Gesamtbestand der Lehrverträge am Jahresende		
	Apprentis	Apprenties	Total	Apprentis	Apprenties	Total	Apprentis	Apprenties	Total
	Lehrlinge	Lehrtöchter		Lehrlinge	Lehrtöchter		Lehrlinge	Lehrtöchter	
1965	698	157	855	834	209	1 043	2 606	521	3 127
1966	778	172	950	899	210	1 109	2 607	467	3 074
1967	805	164	969	845	218	1 063	2 578	504	3 082
1968	764	184	948	893	208	1 101	2 526	489	3 015
1969	800	177	977	844	233	1 077	2 526	520	3 046
1970	776	171	947	873	254	1 127	2 530	533	3 063
1971	821	172	993	856	275	1 131	2 542	644	3 186
1972	798	199	997	868	273	1 141	2 504	668	3 172
1973	754	222	975	865	290	1 155	2 565	710	3 275
1974	790	254	1 044	914	341	1 255	2 617	792	3 409
1975	842	268	1 110	884	386	1 270	2 624	870	3 494
1976	811	304	1 115	1 029	407	1 436	2 820	904	3 724

Recrues attribuées au canton depuis 1960

Rekruten, dem Kanton zugeteilt, seit 1960

Année Jahr	Langue française Französisch- sprechende	Langue allemande Deutsch- sprechende	Total	Année Jahr	Langue française Französisch- sprechende	Langue allemande Deutsch- sprechende	Total
1960	830	378	1 208	1970	765	373	1 138
1961	842	355	1 197	1971	768	407	1 175
1962	898	386	1 284	1972	685	360	1 045
1963	872	372	1 244	1973	723	379	1 102
1964	922	403	1 325	1974	751	349	1 100
1965	992	406	1 398	1975	796	368	1 164
1966	915	406	1 321	1976	904	390	1 294
1967	846	446	1 292				
1968	822	416	1 238				
1969	866	404	1 270				

Recrutement: Résultat de la visite sanitaire depuis 1960

Aushebung : Resultat der sanitärischen Untersuchung seit 1960

Année Jahr	Recrutables Ausgehobene	Aptes au service Diensttaugliche	Aptes au service complémentaire HD taugliche	Ajournés Zurückgestellte	Exemption absolue Dienst- untaugliche
1960	1 331	1 065	31	120	115
1961	1 372	1 137	60	95	80
1962	1 476	1 139	65	148	124
1963	1 456	1 135	39	149	133
1964	1 715	1 352	61	123	179
1965	1 720	1 290	80	106	244
1966	1 643	1 310	62	94	177
1967	1 672	1 300	52	94	226
1968	1 635	1 281	64	89	201
1969	1 613	1 256	62	84	211
1970	1 656	1 130	73	163	290
1971	1 692	1 181	105	150	256
1972	1 486	1 043	67	162	214
1973	1 582	1 135	89	182	176
1974	1 567	1 129	66	174	198
1975	1 587	1 178	75	116	218
1976	1 639	1 306	65	105	163

Bibliothèque cantonale et universitaire

Kantons- und Universitätsbibliothek

Année Jahr	Accroissement - Zuwachs			Prêts - Ausleihen					Total	Total	Dépenses pour acquisitions fr. Ausgaben für Anschaffungen Fr.
	Publications littéraires et scientifiques Literarische und wissen- schaftliche Publikationen	Thèses et travaux de diplôme Dissertationen und Diplomarbeiten	Compte rendus Rechenschafts- berichte	Consultation sur place Im Lesesaal	Ouvrages emportés Nach aussen	Expédition Versand					
1959/60	*	*	*	*	*	*	*	*	*	243 090	
1965	16 248	6 144	122	22 514	21 963	47 219	5 208	74 390	198 000		
1966	13 877	6 008	110	19 995	23 635	50 229	5 349	79 213	252 000		
1967	11 975	6 709	470	19 154	21 953	51 622	5 637	79 212	371 500		
1968	15 660	7 011	470	23 141	22 216	48 973	5 637	76 826	481 593		
1969	18 211	8 496	500	27 207	21 712	51 196	4 032	76 940	377 133		
1970	14 501	8 680	500	23 681	21 938	55 884	4 455	82 277	707 654		
1971	13 338	7 998	500	21 836	22 162	55 491	4 617	82 270	728 581		
1972	14 242	9 345	500	24 087	18 171	56 066	4 769	79 006	706 272		
1973	14 440	9 114	221	23 775	17 131	38 434	4 619	60 184	840 861		
1974	14 373	9 651	261	24 285	16 752	40 069	4 695	61 516	814 608		
1975	17 132	9 007	325	26 464	16 220	41 836	4 214	62 270	994 620		

Cinémas depuis 1960

Kinos seit 1960

Année Jahr	Cinémas Kinos	Places Sitzplätze	Places pour 1000 hab. Sitzplätze auf 1000 Einwohner	Année Jahr	Cinémas Kinos	Places Sitzplätze	Places pour 1000 hab. Sitzplätze auf 1000 Einwohner
1960	16	5 430	34	1970	16	5 123	28
1961	17	5 610	35	1971	15	4 894	27
1962	17	5 610	35	1972	15	4 894	27
1963	18	5 697	35	1973	15	4 894	27
1964	17	5 517	34	1974	15	4 894	27
1965	18	5 640	35	1975	14	4 539	25
1966	17	5 402	33	1976	14	4 160	23
1967	17	5 286	31				
1968	17	5 293	31				
1969	16	5 103	29				

Santé publique
Gesundheitswesen

Médecins, médecins-dentistes, médecins-vétérinaires et pharmaciens depuis 1965

Ärzte, Zahnärzte, Tierärzte und Apotheker seit 1965

Année Jahr	Médecins - Ärzte			Non- praticiens ² Nichtpraktizie- rende ²	Assistants et volon- taires ³ Assistenten Volontäre ³	Habitants par médecin praticien Einwohner auf 1 praktiz. Arzt	Médecins- dentistes ⁴ Zahnärzte ⁴	Médecins- vétérinai- res ⁵ Tierärzte ⁵	Pharmaciens ⁶ Apotheker ⁶
	Praticiens ¹ Praktizie- rende ¹	Dont - Davon Spécialistes F.M.H. Spezialärzte (F.M.H.)	Dont - Davon Autorisés à tenir une pharmacie Selbstdispensierende						
1965	103	60	15	11	.	1645	42	42	35
1966	102	58	14	12	.	1682	43	33	35
1967	102	60	14	15	.	1703	41	34	34
1968	99	61	12	17	.	1777	43	36	34
1969	104	68	16	18	.	1712	44	35	34
1970	104	67	15	16	.	1734	38	37	33
1971	103	66	14	17	20	1748	48	35	33
1972	112	68	15	12	57	1689	49	38	39
1973	110	70	14	17	56	1701	55	38	42
1974	111	72	14	15	57	1676	56	38	40
1975	112	74	14	6	58	1615	57	34	35
1976	120	85	14	10	63	1516	63	36	37

¹Y compris médecins-praticiens d'hôpitaux et médecins-fonctionnaires - Einschliesslich praktizierende Spitalärzte und beamtete Aerzte. ²Y compris médecins avec activité très restreinte - Einschliesslich Aerzte mit stark beschränkter Tätigkeit. ³Y compris médecins engagés par l'hôpital - Einschliesslich vom Spital angestellte Aerzte. ⁴Non-compris 7 dentistes des cliniques dentaires ambulantes - 7 Zahnärzte der ambulanten Zahnkliniken nicht inbegriffen. ⁵Y compris vétérinaire d'abattoir, vétérinaire cantonal, etc. - Einschliesslich Schlachthustierarzt, Kantonstierarzt, usw. ⁶Y compris pharmaciens cantonal - Einschliesslich Kantonsapotheker.

Médecins, médecins-dentistes, pharmaciens et médecins-vétérinaires par district pour 1976

Aerzte, Zahnärzte, Apotheker und Tierärzte nach Bezirken für 1976

Districts Bezirke	Médecins Ärzte	Médecins- dentistes ¹ Zahnärzte ¹	Pharmaciens d'officine Apotheker	Médecins- vétérinaires Tierärzte
Sarine - Saane	68	35	21	8
Singine - Sense	8	5	1	5
Gruyère - Greyerz	15	9	6	6
Lac - See	10	7	4	8
Glâne - Glane	7	3	3	4
Broye	7	3	1	4
Veveyse - Vivisbach	5	1	1	1
Total du canton - Insgesamt	120²	63	37	36

¹Avec patente ou autorisation spéciale - Non compris 7 dentistes des cliniques dentaires ambulantes. - Mit Zahnarztpatent oder Sonderbewilligung - 7 Zahnärzte der ambulanten Zahnkliniken nicht inbegriffen. ²Médecins avec patente ou autorisation spéciale - Inhaber eines Arztpatentes oder mit Sonderbewilligung.

Répartition des médecins selon la spécialisation FMH en 1976

Aufteilung der Aerzte nach FMH Fachgebiet, 1976

Spécialisation Fachgebiet	Sarine Saane	Singine Sense	Gruyère Greyerz	Lac See	Glâne Glane	Broye	Veveyse Vivisbach	Total
Médecine générale								
Allgemeine Medizin	16	4	5	7	3	4	3	42
Médecine interne								
Innere Medizin	13	2	2	1	-	1	-	19
Chirurgie	8	1	3	1	3	1	2	19
Gynéco-obstétrique								
Gynäkologie-Geburtshilfe	6	1	1	1	1	1	-	11
Pédiatrie								
Pädiatrie	5	-	-	-	-	-	-	5
Oto-rhino-laryngologie	4	-	-	-	-	-	-	4
Ophtalmologie								
Oftalmologie	4	-	1	-	-	-	-	5
Dermatologie	3	-	1	-	-	-	-	4
Physiatrie/Rhumatologie	1	-	-	-	-	-	-	1
Neurologie-psychiatrie								
Neurologie-Psychiatrie	3	-	2	-	-	-	-	5
Radiologie	2	-	-	-	-	-	-	2
Anesthésiologie								
Anästhesiologie	1	-	-	-	-	-	-	1
Administration								
Verwaltung	2	-	-	-	-	-	-	2
Total des médecins-praticiens								
Total der praktizierenden Aerzte	68	8	15	10	7	7	5	120

Hospices et logements pour personnes âgées en 1976

Altersheime und Alterswohnungen, 1976

Districts Bezirke	Hospices		Logements pour personnes âgées Alterswohnungen	
	Altersheime Maisons Heime	Lits Betten	Maisons Heime	Lits Betten
Sarine-Saane	10	410	2	128
Singine-Sense	3	116	1	12
Gruyère-Greyerz	10	364	1	75
Lac-See	2	93	1	49
Glâne-Glâne	3	220	-	-
Broye	1	88	-	-
Veveyse-Vivisbach	2	168	-	-
Canton-Kanton	31	1 459	5	264

Hôpitaux en soins généraux et psychiatriques depuis 1970

Spitäler für allg. und psych. Krankenpflege seit 1970

Année Jahr	Hôpitaux de districts – Bezirksspitäler									
	Singine Sense	Gruyère Greyerz	Lac See	Glâne Glâne	Broye Broye	Veveysse Vivisbach	Cliniques et hôpitaux privés de Fribourg Privatkliniken und -spitäler in Fribourg	Hôpital cantonal Kantonsspital	Hôpital psych. de Marsens Psych. Spital Marsens	Sanatorium Humilimont
Lits pour malades – Krankenbetten										
1970	101	140	44	102	121	38	292	362	583	1 783
1971	101	150	42	102	121	39	294	372	583	1 804
1972	98	150	42	102	121	68	303	483	583	1 950
1973	111	110	42	105	121	71	303	466	576	1 905
1974	111	110	76	105	121	71	282	466	576	1 918
1975	111	110	78	106	121	71	282	466	576	1 921
1976	111	110	78	106	108	71	282	475	570	1 911
Admissions – Patienteneintritte										
1970	656	1 847	548	2 013	1 144	1 156	7 393	6 350	864	21 971
1971	702	1 913	572	2 184	1 133	1 482	7 062	6 775	952	22 775
1972	696	2 164	607	2 244	1 165	1 336	7 189	6 679	941	23 021
1973	675	2 141	524	2 158	1 199	1 727	6 868	7 603	875	23 770
1974	731	2 150	567	1 931	1 193	1 656	6 335	7 983	840	23 386
1975	769	1 930	917	2 011	958	1 634	6 167	8 237	821	23 444
1976	745	1 845	988	1 834	1 401	1 565	6 035	8 234	877 ¹	23 524
Journées de malade – Krankenpflegetage										
1970	32 200	38 299	9 424	31 137	31 638	12 682	89 054	98 038	183 581	526 053
1971	30 957	34 059	9 223	31 419	35 156	13 356	80 630	95 576	183 800	514 176
1972	29 674	39 381	9 353	32 900	33 503	16 321	74 253	106 131	181 508	523 024
1973	26 756	27 756	10 582	33 141	32 131	23 620	75 242	118 241	175 751	523 220
1974	32 094	26 214	12 694	28 904	28 835	22 845	73 385	125 136	172 728	522 835
1975	29 204	26 233	18 373	29 823	26 150	23 961	75 371	128 029	172 288	525 432
1976	32 922	27 781	22 772	26 899	28 777	22 538	75 180	127 400	169 916 ²	534 185

¹ Dont Humilimont 152 - Davon Humilimont 152

² Dont Humilimont 13 077 - Davon Humilimont 13 077

Hôpitaux en soins généraux et psychiatriques depuis 1970

Spitäler für allg. und psych. Krankenpflege seit 1970

Année Jahr	Hôpitaux de districts – Bezirksspitäler							Hôpital cantonal Kantonsspital	Hôpital psych. de Marsens Psych. Spital Marsens	Sanatorium Hummilimont	TOTAL Hôpitaux en soins généraux et psych. Spitäler für allg. und psych. Krankenpflege
	Singine Sense	Gruyère Greyerz	Lac See	Glâne Glâne	Broye Broye	Veveyse Visisbach	Cliniques et hôpitaux privés de Fribourg Privatkliniken und -spitäler in Freiburg				
Taux d'occupation moyen en % – Durchschnittliche Bettenbesetzung in %											
1970	87	75	59	84	72	91	84	74	86	81	
1971	84	62	60	84	78	94	75	70	86	78	
1972	68	72	61	88	76	80	67	63	85	73	
1973	66	69	69	87	73	91	68	70	84	75	
1974	79	65	72	75	65	88	71	74	82	75	
1975	72	65	65	77	59	92	69	75	82	75	
1976	81	69	80	70	73	87	73	74	83	77	
Durée moyenne de séjour – Durchschnittliche Aufenthaltsdauer											
1970	49	21	17	16	28	11	12	16	213	-	
1971	44	18	16	14	31	9	11	14	193	-	
1972	43	18	15	15	29	12	10	16	193	-	
1973	40	13	20	15	27	14	11	16	201	-	
1974	44	12	22	15	24	14	12	16	206	-	
1975	38	14	20	15	27	15	12	16	210	-	
1976	44	15	23	15	21	14	13	16	207	-	
Personnel infirmier dipl. CRS (ou équivalent) – Dipl. Pflegepersonal SRK (oder gleichwertig)											
1970	16	15	5	21	16	6	66	163	86	394	
1971	16	15	5	21	16	6	66	163	86	394	
1972	11	13	5	34	17	23	66	185	104	458	
1973	15	18	10	32	20	25	66	180	88	454	
1974	15	18	10	33	25	27	58	186	85	457	
1975 ¹	12	18	24	34	34	24	60	220	84	510	
1976 ¹	16	13	23	30	37	23	67	263	81	553	

¹En unités de travail (inf. dipl. + inf.-assist. dipl.)
In Arbeitseinheiten (dipl. Krankenschwestern und -pflegerinnen)

Hospitalisations de patients selon la provenance, par district, en 1976

Hospitalisierte Patienten gemäss Herkunft, nach Bezirk, 1976

	Sarine Saane	Singine Sense	Gruyère Greyerz	Lac See	Glâne Glâne	Broye	Veveyse Vivisbach	Total
Hospitalisations de patients domiciliés dans le canton								
Hospitalisation der im Kanton wohnhaften Patienten								
Admissions à l'hôpital de district de son domicile	—	705	1 650	849	1 264	1 244	1 112	6 824
Patienteneintritte in das Bezirksspital des Wohnortes								
Admissions dans un autre hôpital de district	233	3	285	5	76	18	84	704
Patienteneintritte in ein anderes Bezirksspital								
Admissions dans cliniques privées de Fribourg	3 532	995	572	342	103	268	4	5 816
Patienteneintritte in Privatkliniken in Freiburg								
Admissions à l'Hôpital cantonal Bertigny Patienteneintritte in das Kantonsspital Bertigny	4 550	797	1 025	462	312	701	42	7 889
Admissions à l'Hôpital de Marsens et Humilimont	363	50	208	29	96	42	31	819
Patienteneintritte in das Spital Marsens und Humilimont								
Total des admissions de patients domiciliés et hospitalisés dans le canton	8 678	2 550	3 740	1 687	1 851	2 273	1 273	22 052
Total der im Kanton wohnhaften und hospitalisierten Patienten								
Admission dans les hôp. hors canton ... Patienteneintritte in Spitäler ausserhalb des Kantons	650	800	250	1 000	250	200	150	3 300
Total des admissions de patients domiciliés dans le canton	9 328	3 350	3 990	2 687	2 101	2 473	1 423	25 352
Total der Hospitalisationen der im Kanton wohnhaften Patienten								
Hospitalisations de patients dans les hôpitaux du canton								
Hospitalisation von Patienten in Spitälern des Kantons								
Admissions de patients domiciliés et hospitalisés dans le canton	8 678	2 550	3 740	1 687	1 851	2 273	1 273	22 052
Im Kanton wohnhafte und hospitalisierte Patienten								
Admissions dans les hôpitaux du canton de patients domiciliés hors canton	219	11	99	127	164	118	331	1 069
Hospitalisation im Kanton von ausserhalb des Kantons wohnhaften Patienten								
Admissions dans les hôpitaux cantonaux (Bertigny, Marsens et Humilimont) de patients domiciliés hors canton	345	—	58	—	—	—	—	403
Hospitalisation in Kantonsspitalern (Bertigny, Marsens und Humilimont) von ausserhalb des Kantons wohnhaften Patienten								
Total des admissions de patients dans les hôpitaux du canton	9 242	2 561	3 897	1 814	2 015	2 391	1 604	23 524
Total der Patienteneintritte in Spitälern des Kantons								

Justice et Police
Justiz- und Polizeiwesen

Prison centrale depuis 1966

Zentralgefängnis seit 1966

Prison centrale - Zentralgefängnis				
Année Jahr	Entrées - Einlieferungen		Jours de détention - Hafttage	
	Civils Zivil- gefangene	Militaires Militär- gefangene	Civils Zivil- gefangene	Militaires Militär- gefangene
1966	720	88	6625	503
1967	706	—	7578	—
1968	776	—	7005	—
1969	770	130	7793	624
1970	717	141	7020	699
1971	685	122	6 255	628
1972	650	158	5 394	836
1973	720	137	5 359	703
1974	796	132	6 993	745
1975	799	139	6 257	1 169
1976	796	124	7 881	815

Retraits de permis de conduire, d'après le motif, depuis 1965

Führerausweisentzug nach Grund seit 1965

Année Jahr	Contraventions à des règles de circ. Vergehen gegen Verkehrsregeln		Alcool Alkohol		Vol d'usage Gebrauchsdiebstahl	Maladie, infirmité Krankheit, Gebrechen	Ivrognerie et toxico- manie Trunksucht und andere Suchtigkeiten	Réputation, caractère Leumund, Charakter	Fuite, après accident Unfallflucht	Autres motifs Andere Gründe	Total
	Sans accident Ohne Unfall	Avec accident Mit Unfall	Sans accident Ohne Unfall	Avec accident Mit Unfall							
1965	81	122	65	193	17	5	3	9	3	28	526
1966	98	152	58	153	15	—	1	9	7	29	522
1967	54	237	113	167	4	4	12	17	16	31	655
1968	33	226	112	218	5	6	15	9	12	15	651
1969	44	242	79	173	9	1	9	13	11	17	598
1970	28	275	101	176	1	1	14	4	9	8	617
1971	40	321	138	201	4	5	17	3	4	11	744
1972	49	329	119	204	3	10	32	3	2	9	760
1973	52	335	109	191	3	8	22	5	2	13	740
1974	37	319	96	203	1	3	12	2	4	18	695
1975	54	306	111	221	4	2	10	4	2	7	721

Les condamnés par groupes de délits depuis 1965

Verurteilte nach Deliktgruppen seit 1965

Délits contre - Vergehen gegen

Année Jahr	La vie et l'intégr. corpor. Leib und Leben	Le patrimoine Vermögen	L'honneur Ehre	La liberté Freiheit	Les mœurs Sittlichkeit	La famille Familie	Les commun. publiques Öffentl. Verkehr	L'autorité publique Öffentl. Gewalt	Délits créant un danger collectif Gemeingefährliche Vergehen	Autres délits Übrige Vergehen	Total
1965	75	259	25	4	74	26	9	24	4	24	524
1966	77	297	23	2	91	29	12	23	7	22	583
1967	74	360	18	4	61	22	2	29	9	24	603
1968	73	329	29	5	69	28	7	15	12	22	589
1969	75	325	22	5	80	28	8	23	8	30	604
1970	89	318	24	3	62	20	8	14	6	20	564
1971	62	278	15	1	58	25	6	17	6	11	479
1972	78	299	14	6	69	16	5	18	9	20	534
1973	79	309	13	3	63	30	10	23	4	23	557
1974	82	373	17	10	64	35	9	10	9	24	633
1975	83	428	17	11	77	33	7	23	7	27	713

Personnes condamnées en vertu de la loi sur la circulation routière depuis 1961

Nach Strassenverkehrsgesetz Verurteilte seit 1961

Condamnés - Verurteilte

Peines prononcées - Strafen

Année Jahr	Total	Dont - Davon		Avec sursis Mit bedingtem Strafvollzug	Emprisonnement Gefängnis	Arrêts Haft	Détenition Einschliessung	Amende ³ - Busse		Autres peines et mesures Andere Strafen und Massnahmen
		Adolescents ¹ Jugendliche ¹	Mineurs ² Minderjährige ²					Total	Dont 100 Fr. et plus Davon 100 u. m. Fr.	
1961	204	22	23	78	70	17	1	112	87	4
1962	282	20	37	128	100	47	3	131	103	1
1963	381	19	62	145	153	31	1	195	151	1
1964	519	13	59	180	193	25	1	297	202	3
1965	455	4	50	137	154	33	1	266	186	1
1966	569	14	62	90	217	18	1	330	253	3
1967	562	12	68	75	179	36	—	344	290	3
1968	611	25	45	104	250	24	—	334	304	3
1969	567	14	57	75	186	29	3	349	323	—
1970	552	4	35	47	145	16	1	390	380	—
1971	664	—	61	69	196	28	—	422	440	—
1972	617	2	50	121	185	23	2	396	407	—
1973	639	—	62	107	186	16	—	431	437	—
1974	424	2	166	90	157	22	—	243	.	2
1975	461	—	171	107	188	14	—	259	.	—

¹Adolescents de 14 à 17 ans. Dès 1.1.1974, 15 à 17 ans révolus - Jugendliche: 14- bis 17- jährige. Seit 1.1.1974, 15- bis 17- jährige. ²Mineurs de 18 et 19 ans. Dès 1.1.1974, personnes de 18 à 24 révolus - Minderjährige: 18- und 19- jährige. Seit 1.1.1974, Personen von 18 bis vollendetem 24. Jahr. ³Dès 1.1.1974, montant minimum porté à plus de Fr. 200.- en matière de contravention - Mindestbetrag in Sachen polizeiliche Vergehen ab 1.1.1974 auf Fr. 200.- erhöht.

Actes de poursuites depuis 1960

Betriebshandlungen seit 1960

Année	Commandements de payer	Saisies exécutées	Réalisations	Année	Commandements de payer	Saisies exécutées	Réalisations
Jahr	Zahlungsbe-fehle	Pfändungs-vollzüge	Verwertungen	Jahr	Zahlungsbe-fehle	Pfändungs-vollzüge	Verwertungen
1960	32 790	13 561	403	1970	36 552	17 005	102
1961	30 330	12 657	86	1971	37 457	18 090	72
1962	29 525	10 581	74	1972	33 323	16 675	89
1963	35 471	14 189	56	1973	35 569	15 326	65
1964	22 188	13 399	45	1974	34 873	15 791	51
1965	34 022	15 456	50	1975	42 585	17 178	96
1966	33 891	14 819	79				
1967	35 268	16 398	57				
1968	35 346	15 952	96				
1969	38 571	18 571	77				

Faillites, procédures de concordat et réalisations forcées d'immeubles depuis 1960

Konkurse, Nachlassverfahren und Zwangsverwertungen von Grundstücken seit 1960

Année Jahr	Ouverture de faillites - Konkursöffnungen			Liquidation de faillites Konkurs erledigungen			
	Total	Dont - Inscrit au registre du commerce im Handelsregister eingetragen	Davon Suspens. pour défaut d'actif Mangels Aktiven eingestellt	Total	Dont procédure ord. et sommaire Davon ordentliches und summarisches Verfahren	Concordats homo- logués judiciaire- ment Gerichtlich bestä- tigte Nachlass- verträge	Réalisations for- cées d'immeubles Zwangsverwer- tungen von Grundstücken
1960	28	16	3	22	19	10	28
1961	13	6	2	20	17	3	11
1962	16	7	1	12	8	9	5
1963	12	5	—	12	10	4	12
1964	20	7	2	14	14	2	5
1965	29	12	—	14	14	1	4
1966	20	9	1	30	26	3	24
1967	23	8	2	22	18	4	10
1968	28	18	2	26	24	3	17
1969	39	21	8	21	16	9	12
1970	49	28	9	27	21	11	16
1971	22	11	5	31	26	6	16
1972	44	22	11	22	18	8	16
1973	30	21	5	38	25	2	21
1974	36	23	10	36	18	8	1
1975	57	34	14	40	21	14	7
1976	57	36	5	37	25	14	10

Notaires en activité depuis 1941

Praktizierende Notare seit 1941

Année Jahr	Notaires Notare	Année Jahr	Notaires Notare	Année Jahr	Notaires Notare
1941	35	1956	36	1971	32
1942	34	1957	36	1972	31
1943	32	1958	36	1973	31
1944	32	1959	35	1974	32
1945	32	1960	35	1975	32
1946	32	1961	35	1976	33
1947	32	1962	35		
1948	36	1963	36		
1949	36	1964	36		
1950	35	1965	35		
1951	34	1966	35		
1952	34	1967	36		
1953	34	1968	33		
1954	35	1969	32		
1955	36	1970	32		

Avocats en activité depuis 1941

Praktizierende Anwälte seit 1941

Année Jahr	Avocats Anwälte	Année Jahr	Avocats Anwälte	Année Jahr	Avocats Anwälte
1941	30	1956	50	1971	45
1942	29	1957	50	1972	46
1943	32	1958	53	1973	47
1944	32	1959	48	1974	51
1945	34	1960	50	1975	55
1946	36	1961	50	1976	55
1947	40	1962	50		
1948	41	1963	49		
1949	44	1964	47		
1950	47	1965	46		
1951	47	1966	45		
1952	48	1967	45		
1953	46	1968	47		
1954	47	1969	47		
1955	49	1970	46		

Vie politique
Politik

Votations fédérales

Eidgenössische Abstimmungen

Date et objet	Fribourg - Freiburg				
	Electeurs	Votants -	Stimmende	Oui	Non
	Stimme- rechtigte	Nombre Anzahl	%	Ja	Nein
29 mai 1960: Arrêté fédéral du 24 mars 1960 sur le maintien des mesures temporaires en matière de contrôle des prix	45 610	9 075	19,9	7 599	1 393
4 décembre 1960: Arrêté fédéral du 30 juin 1960 modifiant l'arrêté concernant les mesures complémentaires d'ordre économique et financier applicables à l'économie laitière	45 728	16 629	36,4	12 785	3 720
5 mars 1961: Arrêté fédéral du 14 décembre 1960 concernant l'insertion dans la Constitution fédérale d'un art. 26bis sur les installations de transport par conduites de combustibles ou de carburants liquides ou gazeux	45 976	26 296	57,2	17 776	7 656
5 mars 1961: Référendum contre l'arrêté fédéral du 29 septembre 1960 concernant la perception d'une taxe sur les carburants pour moteurs destinée à financer à titre complémentaire les routes nationales	45 976	26 296	57,2	11 347	14 452
22 octobre 1961: Initiative populaire tendant à instituer l'initiative législative en matière fédérale	46 088	13 010	28,2	1 153	11 778
3 décembre 1961: Statut légal de l'horlogerie suisse	46 146	31 940	69,2	27 205	4 312
1er avril 1962: Initiative populaire pour l'interdiction des armes atomiques	46 304	25 124	54,3	7 607	17 232
27 mai 1962: Arrêté fédéral du 21 décembre 1961 insérant dans la Constitution fédérale un art. 24sexies sur la protection de la nature et du paysage	46 302	8 793	19,0	6 814	1 811
27 mai 1962: Loi fédérale du 21 décembre 1961 modifiant la loi sur les indemnités de présence et de déplacement des membres du Conseil national et des commissions de l'Assemblée fédérale	46 302	8 793	19,0	2 687	5 889
4 novembre 1962: Arrêté fédéral du 15 juin 1962 sur l'élection du Conseil national, modifiant l'art. 72 de la Constitution fédérale (nombre fixe: 200 députés)	46 477	12 117	26,1	1 867	10 175
26 mai 1963: Initiative populaire sur le droit du peuple de décider de l'équipement de l'armée suisse en armes atomiques	46 935	14 217	30,3	5 203	8 928

Votations fédérales

Eidgenössische Abstimmungen

Suisse - Schweiz

Participation % Stimmbeteili- gung	Oui Ja	Non Nein	Cantons ayant accepté Annehm. Stände	Datum und Gegenstand
39,0	432 219	125 205	22	29. Mai 1960: Bundesbeschluss vom 24. März 1960 über die Weiterführung der befristeten Preis- kontrollmassnahmen
49,8	400 104	310 020	15½	4. Dezember 1960: Bundesbeschluss vom 30. Juni 1960 über die Milchwirtschaft
62,8	644 797	257 847	22	5. März 1961: Bundesbeschluss vom 14. Dezember 1960 über die Rohrleitungsanlagen zur Beför- derung von Brenn- und Treibstoffen
63,3	434 245	498 602	10	5. März 1961: Dem Referendum unterstehender Bundesbeschluss vom 29. September 1960 über den Zollzuschlag auf Treibstoffe zur Finanzierung der Nationalstrassen
40,1	170 842	409 445	—	22. Oktober 1961: Volksbegehren für die Ein- führung der Gesetzesinitiative im Bund
45,9	443 483	221 379	20½	3. Dezember 1961: Bundesbeschluss betr. die schweizerische Uhrenindustrie
55,6	286 895	537 138	4	1. April 1962: Volksbegehren für ein Verbot der Atomwaffen
38,8	442 559	116 856	22	27. Mai 1962: Bundesbeschluss vom 21. Dezember 1961 über den Natur- und Heimatschutz
38,8	176 737	381 229	1	27. Mai 1962: Bundesgesetz vom 21. Dezember 1961 betr. Abänderung des Gesetzes über die Tag- gelder des Nationalrates
36,3	331 059	188 731	16	4. November 1962: Bundesbeschluss vom 15. Juni 1962 über die Änderung des Art. 72 der Bundesverfassung betr. die Wahl des National- rates
48,8	274 061	451 238	4½	26. Mai 1963: Volksbegehren betr. das Entschei- dungsrecht des Volkes über die Ausrüstung der schweizerischen Armee mit Atomwaffen

Votations fédérales

Eidgenössische Abstimmungen

Date et objet	Fribourg - Freiburg				
	Electeurs	Votants -	Stimmende	Oui	Non
	Stimmbe- rechtigte	Nombre Anzahl	%	Ja	Nein
8 décembre 1963: Prorogation du régime financier de la Confédération (prolongation de la validité de l'art. 41ter de la Constitution fédérale et réduction de l'impôt pour la Défense nationale)	47 332	11 538	24,4	9 178	2 131
8 décembre 1963: Arrêté fédéral du 21 juin 1963 introduisant dans la Constitution fédérale un art. 27quater sur les bourses d'études et autres aides financières	47 332	11 538	24,4	8 722	2 603
2 février 1964: Arrêté fédéral du 27 septembre 1963 concernant l'octroi d'une amnistie fiscale générale au 1er janvier 1965	47 505	16 253	34,2	5 660	10 481
24 mai 1964: Loi fédérale du 20 septembre 1963 sur la formation professionnelle	47 444	9 356	19,7	7 138	2 140
6 décembre 1964: Arrêté fédéral concernant le maintien de mesures temporaires en matière de contrôle des prix	47 829	10 534	22,0	9 165	1 240
28 février 1965: Arrêté fédéral du 13 mars 1964 concernant des mesures dans le domaine du marché de l'argent et des capitaux et dans celui du crédit (lutte contre le renchérissement)	48 184	23 485	48,7	12 898	10 193
28 février 1965: Arrêté fédéral du 13 mars 1964 concernant des mesures dans le domaine de la construction (lutte contre le renchérissement)	48 184	23 485	48,7	12 785	10 328
16 mai 1965: Référendum (Migros) contre la loi fédérale du 2 octobre 1964 modifiant l'arrêté de l'Assemblée fédérale concernant le lait, les produits laitiers et les graisses comestibles	48 290	9 530	19,7	7 353	2 082
16 octobre 1966: Arrêté fédéral du 25 mars 1966 introduisant dans la Constitution fédérale un art. 45bis relatif aux Suisses de l'étranger	48 984	18 249	37,3	11 733	5 992
16 octobre 1966: Initiative relative à la lutte contre l'alcoolisme	48 984	18 249	37,3	1 386	16 611
2 juillet 1967: Initiative contre la spéculation foncière	49 551	12 512	25,3	2 533	9 913
18 février 1968: Arrêté fédéral du 5 octobre 1967 concernant l'octroi d'une amnistie fiscale générale	49 859	13 251	26,6	9 349	3 771

Votations fédérales

Eidgenössische Abstimmungen

Suisse - Schweiz

Participation % Stimmteil- gung	Oui	Non	Cantons ayant accepté Annehm. Stände	Datum und Gegenstand
	Ja	Nein		
41,8	474 786	136 970	22	8. Dezember 1963: Weiterführung der Finanzordnung des Bundes
41,7	479 987	131 644	22	8. Dezember 1963: Bundesbeschluss vom 21. Juni 1963 betr. die Ergänzung der Bundesverfassung durch einen Artikel über Stipendien und andere Ausbildungsbeihilfen
44,3	276 236	381 864	3½	2. Februar 1964: Bundesbeschluss vom 27. September 1963 über den Erlass einer Steueramnestie auf 1. Januar 1965
37,0	375 052	171 597	22	24. Mai 1964: Bundesgesetz vom 20. September 1963 betr. die Berufsbildung
39,2	461 630	119 258	22	6. Dezember 1964: Bundesbeschluss über die Weiterführung befristeter Preiskontrollmassnahmen
59,7	526 599	385 745	18½	28. Februar 1965: Bundesbeschluss vom 13. März 1964 betr. die Massnahmen auf dem Gebiete des Geld- und Kapitalmarktes und des Kreditwesens
59,7	507 739	406 447	17	28. Februar 1965: Bundesbeschluss vom 13. März 1964 betr. die Massnahmen auf dem Gebiete der Bauwirtschaft
37,4	347 059	212 784	22	16. Mai 1965: Bundesgesetz vom 2. Oktober 1964 betr. die Änderung des Beschlusses der Bundesversammlung über Milch, Milchprodukte und Speisefette
47,9	491 220	230 483	22	16. Oktober 1966: Bundesbeschluss vom 25. März 1966 über die Auslandschweizer (Ergänzung der Bundesverfassung durch einen Art. 45bis)
48,0	174 242	571 267	—	16. Oktober 1966: Initiative zur Bekämpfung des Alkoholismus
38,0	192 991	397 303	1	2. Juli 1967: Initiative gegen die Bodenspekulation
41,8	400 900	247 255	22	18. Februar 1968: Bundesbeschluss vom 5. Oktober 1967 über den Erlass einer Steueramnestie

Votations fédérales

Eidgenössische Abstimmungen

Date et objet	Fribourg - Freiburg				
	Electeurs	Votants	Stimmende	Oui	Non
	Stimme- rechtigte	Nombre Anzahl	%	Ja	Nein
19 mai 1968: Loi sur l'imposition du tabac du 5 octobre 1967	49 840	9 038	18,1	6 348	2 586
1er juin 1969: Loi fédérale sur les écoles polytechniques fédérales	50 374	7 712	15,3	3 765	3 797
14 septembre 1969: Arrêté fédéral du 21 mars 1969 complétant la Constitution par des art. 22ter et 22quater (dispositions constitutionnelles sur le droit foncier)	50 601	13 869	27,4	9 369	4 216
1er février 1970: Arrêté fédéral du 27 juin 1969 sur l'économie sucrière indigène	50 857	21 568	42,4	16 991	4 445
7 juin 1970: Arrêté fédéral concernant l'initiative populaire contre l'emprise étrangère	51 168	32 498	63,5	16 124	15 954
27 septembre 1970: Arrêté fédéral concernant l'initiative pour le droit au logement et le développement de la protection de la famille	51 238	16 559	32,3	9 058	7 208
27 septembre 1970: Arrêté fédéral insérant dans la Constitution fédérale un art. 27quinquies sur l'encouragement de la gymnastique et des sports	51 238	16 558	32,3	11 414	4 852
15 novembre 1970: Arrêté fédéral modifiant le régime des finances fédérales	51 281	12 730	24,8	6 017	6 539
7 février 1971: Arrêté fédéral sur l'institution du suffrage féminin en matière fédérale	51 384	27 647	53,8	19 404	7 893
6 juin 1971: Arrêté fédéral sur la protection de l'homme et de son milieu naturel contre les atteintes nuisibles ou incommodantes	103 734	45 630	44,0	38 710	5 899
6 juin 1971: Arrêté fédéral relatif à la prorogation du régime financier de la Confédération	103 734	45 615	44,0	31 441	12 641

Votations fédérales

Eidgenössische Abstimmungen

Suisse - Schweiz

Participation % Stimmbeteili- gung	Oui Ja	Non Nein	Cantons ayant accepté Annehm. Stände	Datum und Gegenstand
36,9	277 229	297 381	9½	19. Mai 1968: Bundesgesetz betr. Tabakbesteuerung
33,9	179 765	341 548	2	1. Juni 1969: Bundesgesetz über die Eidg. Technischen Hochschulen
32,9	286 282	225 536	19½	14. September 1969: Bundesbeschluss vom 21. März 1969 über die Ergänzung der Bundesverfassung durch die Art. 22ter und 22quater betr. Verfassungsrechtliche Ordnung des Bodenrechts
43,8	380 023	320 653	16	1. Februar 1970: Bundesbeschluss vom 27. Juni 1969 über die inländische Zuckerwirtschaft
74,1	557 517	654 844	6½	7. Juni 1970: Bundesbeschluss über das Volksbegehren gegen die Überfremdung
43,8	344 640	359 818	8	27. September 1970: Bundesbeschluss über das Volksbegehren für das Recht auf Wohnung und den Ausbau des Familienschutzes
43,8	524 361	178 283	22	27. September 1970: Bundesbeschluss über die Ergänzung der Bundesverfassung durch einen Art. 27quinqüies betr. die Förderung von Turnen und Sport
41,4	366 117	294 965	9	15. November 1970: Bundesbeschluss über die Änderung der Finanzordnung des Bundes
57,7	621 109	323 882	15½	7. Februar 1971: Bundesbeschluss über die Einführung des Frauenstimm- und wahlrechts in eidg. Angelegenheiten
37,0	1 222 493	96 380	22	6. Juni 1971: Bundesbeschluss über den Schutz des Menschen und seiner natürlichen Umwelt gegen schädliche oder lästige Einwirkungen
37,0	931 129	348 451	22	6. Juni 1971: Bundesbeschluss über die Weiterführung der Finanzordnung des Bundes

Votations fédérales

Eidgenössische Abstimmungen

Date et objet	Fribourg - Freiburg				
	Electeurs	Votants -	Stimmende	Oui	Non
	Stimme- rechtigte	Nombre Anzahl	%	Ja	Nein
5 mars 1972: Arrêté fédéral sur l'encouragement de la construction de logements (Initiative Denner et contre-projet)	104 940	30 838	29,4	6 002 19 125	21 599 8 515
5 mars 1972: Arrêté fédéral concernant la protection des locataires	104 940	30 834	29,4	24 880	4 690
4 juin 1972: Arrêté fédéral sur la stabilisation du marché de la construction	105 196	12 899	12,3	11 464	1 311
4 juin 1972: Arrêté fédéral sur la sauvegarde de la monnaie	105 196	12 900	12,3	11 725	1 010
24 septembre 1972: Contrôle renforcé des industries d'armement et l'interdiction d'exportation d'armes	105 605	23 784	22,5	12 162	11 334
3 décembre 1972: Prévoyance-vieillesse : initiative pour une véritable retraite populaire	106 042	41 938	39,5	5 128	35 279
3 décembre 1972: Prévoyance-vieillesse : contre-projet des Chambres fédérales	106 042	41 938	39,5	30 164	10 327
3 décembre 1972: Accords avec la CEE + la CECA	106 042	41 910	39,5	31 754	9 054
4 mars 1973: Arrêté fédéral sur l'enseignement	106 429	17 839	16,8	10 253	7 382
4 mars 1973: Arrêté fédéral sur la recherche	106 429	17 835	16,8	11 421	6 141
20 mai 1973: Arrêté fédéral qui abroge les art. 51 et 52 de la Constitution fédérale sur les Jésuites et les Couvents	106 847	35 170	32,9	26 436	8 245

Votations fédérales

Eidgenössische Abstimmungen

Suisse - Schweiz

Participation %	Oui Ja	Non Nein	Cantons ayant accepté Annehm. Stände	Datum und Gegenstand
35,7	360 262 727 629	835 315 432 872	0 22	5. März 1972: Bundesbeschluss über die Förderung des Wohnungsbaues (Denner-Initiative und Gegenentwurf)
35,7	1 057 322	180 795	22	5. März 1972: Bundesbeschluss über den Mieterschutz
25,8	774 819	154 805	22	4. Juni 1972: Bundesbeschluss über die Massnahmen zur Stabilisierung des Baumarktes
25,8	808 683	113 316	22	4. Juni 1972: Bundesbeschluss über den Schutz der Währung
33,1	585 046	592 833	7	24. September 1972: Volksbegehren betreffend vermehrte Rüstungskontrolle und ein Waffenausfuhrverbot
52,9	294 511	1481 488	0	3. Dezember 1972: Alters- Hinterlassenen- und Invalidenvorsorge: Volksbegehren für eine wirkliche Volkspension.
52,9	1 393 797	418 018	22	3. Dezember 1972: Gegenentwurf der eidg. Räte
52,9	1 334 994	509 465	22	3. Dezember 1972: Abkommen zwischen der Schweizerischen Eidgenossenschaft und der EWG sowie den Mitgliedstaaten der Europäischen Gemeinschaft für Kohle und Stahl
27,5	507 414	454 428	10 ½	4. März 1973: Volksabstimmung über die Verfassungsartikel betreffend die Bildung
27,5	617 628	339 857	19	4. März 1973: Volksabstimmung über die Verfassungsartikel betreffend die Forschung
40,3	791 076	648 924	16 ½	20. Mai 1973: Bundesbeschluss über die Aufhebung des Jesuiten- und des Klosterartikels der Bundesverfassung (Art. 51 und 52)

Votations fédérales

Eidgenössische Abstimmungen

Date et objet	Fribourg - Freiburg				
	Electeurs	Votants - Stimmende		Oui	Non
	Stimme- rechtigte	Nombre Anzahl	%	Ja	Nein
2 déc. 1973: Arrêté fédéral sur la surveillance des prix, des salaires et des bénéfices	107 705	29 361	27,3	15 045	14 009
2 déc. 1973: Arrêté fédéral instituant des mesures dans le domaine du crédit	107 705	29 359	27,3	15 204	13 709
2 déc. 1973: Arrêté fédéral concernant la stabilisation du marché de la construction	107 705	29 360	27,3	16 443	12 552
2 déc. 1973: Arrêté fédéral limitant les amortissements admissibles pour les impôts sur le revenu perçus par la Confédération, les cantons et les communes	107 705	29 363	27,3	16 002	12 664
2 déc. 1973: Arrêté fédéral concernant un article sur la protection des animaux qui remplace l'article 25 bis actuel de la Constitution fédérale	107 705	29 365	27,3	23 197	5 515
20 oct. 1974: Initiative contre l'emprise étrangère et le surpeuplement de la Suisse	109 135	71 736	65,7	24 003	46 851
8 déc. 1974: Amélioration des finances fédérales	109 356	37 337	34,1	16 652	18 993
8 déc. 1974: Frein aux décisions en matière de dépenses	109 356	37 337	34,1	24 822	10 752
8 déc. 1974: Assurance-maladie (initiative)	109 356	37 344	34,1	12 139	22 883
8 déc. 1974: Assurance-maladie (contre-projet)	109 356	37 344	34,1	11 349	22 157

Votations fédérales

Eidgenössische Abstimmungen

Suisse - Schweiz

Participation % Stimmbeteili- gung	Oui Ja	Non Nein	Cantons ayant accepté Annehm. Stände	Datum und Gegenstand
35,0	751 173	505 843	20	2. Dezember 1973: Bundesbeschluss be- treffend Überwachung der Preise, Löhne und Gewinne
35,0	810 307	434 045	18 ^{1/2}	2. Dezember 1973: Bundesbeschluss über Massnahmen auf dem Gebiete des Kreditwe- sens
35,0	881 662	370 843	20	2. Dezember 1973: Bundesbeschluss über Massnahmen zur Stabilisierung des Baumark- tes
35,0	834 792	391 956	19 ^{1/2}	2. Dezember 1973: Bundesbeschluss über die Einschränkung der steuerwirksamen Abschreibungen bei den Einkommenssteuern von Bund, Kantonen und Gemeinden
35,0	1 041 504	199 090	22	2. Dezember 1973: Bundesbeschluss über einen Tierschutzartikel anstelle des bisherigen Artikels 25 bis der Bundesverfassung
70,3	878 891	1 691 632	-	20. Oktober 1974: Volksbegehren gegen die Ueberfremdung und Uebervölkerung der Schweiz
39,6	625 780	783 894	4	8. Dezember 1974: Verbesserung des Bundeshaushaltes
39,5	934 633	460 236	22	8. Dezember 1974: Erschwerung von Aus- gabenbeschlüssen
39,7	384 155	1 010 103	-	8. Dezember 1974: Krankenversicherung (Initiative)
39,7	457 923	883 179	1	8. Dezember 1974: Krankenversicherung (Gegenentwurf)

Votations fédérales

Eidgenössische Abstimmungen

Date et objet	Fribourg - Freiburg				
	Electeurs	Votants - Stimmende		Oui	Non
	Stimme- reçhligte	Nombre Anzahl	%	Ja	Nein
2 mars 1975: Article constitutionnel sur la politique conjoncturelle	114 532	23 787	20,8	11 184	12 289
8 juin 1975: Sauvegarde de la monnaie	109 197	31 319	28,7	26 688	4 368
8 juin 1975: Financement des routes nationales	109 197	31 319	28,7	18 005	13 041
8 juin 1975: Frein aux décisions de dépenses	109 197	31 319	28,7	23 553	7 470
8 juin 1975: Modification du tarif général des douanes	109 197	31 319	28,7	15 954	15 015
8 juin 1975: Augmentation des recettes fiscales	109 197	31 319	28,7	18 600	12 404
7 décembre 1975: Economie des eaux	110 331	32 666	29,6	22 786	8 580
7 décembre 1975: Liberté d'établissement et réglementation de l'assistance	110 331	32 665	29,6	22 830	8 539
7 décembre 1975: Importation et exportation de produits agricoles transformés	110 331	32 665	29,6	21 667	10 422
21 mars 1976: Initiative populaire sur la participation et le contreprojet de l'Assemblée fédérale					
a) Initiative	110 801	41 391	37,4	13 765	26 165
b) Contre-projet	110 801	41 391	37,4	11 118	27 905
21 mars 1976: Initiative populaire en faveur d'une imposition plus équitable et de l'abolition des privilèges fiscaux	110 801	41 375	37,3	17 218	22 936
13 juin 1976: Aménagement du territoire	111 096	27 580	24,8	10 797	16 445
13 juin 1976: Accord entre la Confédération suisse et l'Association internationale de développement (IDA)	111 096	27 580	24,8	12 260	14 827
13 juin 1976: Arrêté fédéral concernant une nouvelle conception de l'assurance chômage	111 096	27 580	24,8	16 820	10 221

Votations fédérales

Eidgenössische Abstimmungen

Suisse - Schweiz

Participation % Stimmbeteili- gung	Oui Ja	Non Nein	Cantons ayant accepté Annehm. Stände	Datum und Gegenstand
28,4	542 745	485 844	11	2. März 1975: Konjunkturartikel der Bundesverfassung
36,8	1 153 338	195 219	22	8. Juni 1975: Währungsbeschluss
36,8	721 313	627 980	17	8. Juni 1975: Finanzierung der Nationalstrassen
36,8	1 021 315	323 511	22	8. Juni 1975: Erschwerung von Ausgabenbeschlüssen
36,8	646 687	694 252	9	8. Juni 1975: Aenderung des Generalzolltarifs
36,8	753 642	593 041	17	8. Juni 1975: Erhöhung der Steuereinnahmen
30,9	858 720	249 043	21	7. Dezember 1975: Wasserwirtschaft
30,9	842 165	271 563	22	7. Dezember 1975: Niederlassungsfreiheit und Unter- stützungsregelung
31,1	587 148	541 489	18	7. Dezember 1975: Ein- und Ausfuhr von Erzeugnissen aus Landwirtschaftsproduktion 21 März 1976: Volksbegehren über die Mitbestimmung und den Gegenvorschlag der Bundesversammlung a) Mitbestimmung b) Gegenvorschlag
39,4	472 094	966 140	-	
39,4	431 690	974 695	-	
39,3	599 053	819 830	1/2	21. März 1976: Volksbegehren für gerechtere Besteue- rung und die Abschaffung der Steuerprivilegien
34,6	626 134	654 233	5	13. Juni 1976: Raumplanung
34,5	550 865	713 987	2	13. Juni 1976: IDA Abkommen
34,5	866 211	402 550	21	13. Juni 1976: Arbeitslosenversicherung

Votations fédérales

Eidgenössische Abstimmungen

Date et objet	Fribourg-Freiburg Electeurs Stimme- rechtigte	Votants-Stimmende Nombre Anzahl	%	Oui Ja	Non Nein
26 septembre 1976: Arrêté fédéral du 19 mars 1976 complétant la Constitution par un article sur la radiodiffusion et la télévision	111 286	24 647	22,1	13 081	11 167
26 septembre 1976: Initiative populaire du 11 avril 1972 «en vue de l'introduction par la Confédération d'une assurance-responsabilité civile pour les véhicules à moteur et les cycles»	111 286	24 653	22,2	4 980	19 439
5 décembre 1976: Arrêté fédéral du 19 décembre 1975 sur la politique du marché de l'argent et du crédit	111 576	61 951	55,5	36 880	19 738
5 décembre 1976: Arrêté fédéral du 19 décembre 1975 sur la surveillance des prix	111 576	61 951	55,5	48 944	11 160
5 décembre 1976: Initiative populaire du 20 novembre 1973 pour l'introduction de la semaine de travail de 40 heures	111 576	61 957	55,5	10 760	50 456
13 mars 1977: Initiative populaire du 12 mars 1974 «pour la protection de la Suisse» (4e initiative contre l'emprise étrangère)	111 801	37 891	33,9	10 455	26 681
13 mars 1977: Initiative populaire du 15 mars 1974 «pour une limitation du nombre annuel des naturalisations» (5e initiative contre l'emprise étrangère)	111 801	37 893	33,9	11 928	25 470
13 mars 1977: Initiative populaire du 20 mars 1973 «contre la limitation du droit de vote lors de la conclusion de traités avec l'étranger» et le contre-projet de l'Assemblée fédérale					
a) Initiative	111 801	37 891	33,9	7 279	27 113
b) Contre-projet	111 801	37 891	33,9	22 499	11 088
12 juin 1977: Arrêté fédéral du 17 décembre 1976 réformant le régime de l'impôt sur le chiffre d'affaires et de l'impôt fédéral direct	112 128	50 288	44,8	21 417	28 376
12 juin 1977: Arrêté fédéral du 17 décembre 1976 concernant l'harmonisation fiscale	112 128	50 286	44,8	27 918	21 190

Votations fédérales

Eidgenössische Abstimmungen

Suisse-Schweiz Participation %	Oui Ja	Non Nein	Cantons ayant accepté Annehm. Stände	Datum und Gegenstand
33,5	531 328	696 039	3 ¹ / ₂	26. September 1976: Bundesbeschluss vom 19. März 1976 betreffend einen Verfassungsartikel über Radio und Fernsehen
33,5	301 587	939 713	-	26. September 1976: Volksbegehren vom 11. April 1972 «zur Einführung einer Haftpflichtversicherung für Motorfahrzeuge und Fahrräder durch den Bund»
44,8	1 108 413	467 253	22	5. Dezember 1976: Bundesbeschluss vom 19. Dezember 1975 über Geld- und Kreditpolitik
45,1	1 365 788	299 367	22	5. Dezember 1976: Bundesbeschluss vom 19. Dezember 1975 über die Preisüberwachung
45,2	370 228	1 315 822	-	5. Dezember 1976: Volksinitiative vom 20. November 1973 zur Einführung der 40-Stunden-Woche
45,2	495 904	1 182 820	-	13. März 1977: Volksbegehren vom 12. März 1974 «zum Schutz der Schweiz» (4. Ueberfremdungsinitiative)
45,2	568 867	1 116 188	-	13. März 1977: Volksbegehren vom 15. März 1974 «zur Beschränkung der Einbürgerungen» (5. Ueberfremdungsinitiative)
				13. März 1977: Volksbegehren vom 20. März 1973 «gegen die Beschränkung des Stimmrechts bei Staatsverträgen mit dem Ausland» und Gegenentwurf der Bundesversammlung
45,0	351 127	1 158 376	-	a) Volksbegehren
45,0	978 999	502 825	20 ¹ / ₂	b) Gegenentwurf
50,0	760 830	1 117 044	1	12. Juni 1977: Bundesbeschluss vom 17. Dezember 1976 über die Neuordnung der Umsatzsteuer und der direkten Bundessteuer
49,9	1 133 652	715 072	16 ³ / ₂	12. Juni 1977: Bundesbeschluss vom 17. Dezember 1976 über die Steuerharmonisierung

Votations cantonales
Kantonale Abstimmungen

Date et objet	Electeurs Stimme- rechtigte	Votants Stimmende		Oui Ja	Non Nein	Datum und Gegenstand
		Nombre Anzahl	%			
16 octobre 1960: Votation sur les textes des art. 26, 30 al. 2, 37, 50 al. 5						16. Oktober 1960: Abstimmung über die Texte der Art. 26, 30 al. 2, 37 und 50 Abs. 5
1. Art. 26: N'est pas citoyen actif: a) Celui qui a été privé de ses droits civiques par un jugement b) Celui qui est interdit en application des art. 369 à 371 du Code civil suisse c) Celui dont l'insolvabilité est la conséquence d'une faute grave au sens de la législation cantonale; d) Celui à qui la fréquentation des auberges est interdite	45 498	5 921	13,0	4 642	1 096	1. Art. 26: Ist nicht Aktivbürger: a) Wer durch Strafurteil im Aktivbürgerrecht eingestellt wurde; b) Wer in Anwendung der Art. 369 bis 371 des Schweizerischen Zivilgesetzbuches entmündigt wurde c) Derjenige, dessen Zahlungsunfähigkeit die Folge schweren Verschuldens gemäss der kantonalen Gesetzgebung ist; d) Wer mit Wirtshausverbot belegt ist
2. Art. 30 al. 2: Abrogation de cet article	45 498	5 922	13,0	4 397	1 326	2. Art. 30 Abs. 2: Aufhebung dieses Artikels
3. Art. 37: Le Grand Conseil compte 130 députés qui sont répartis proportionnellement à leur population	45 498	5 922	13,0	4 326	1 405	3. Art. 37: Der Grosse Rat zählt 130 Abgeordnete, die gemäss der Bevölkerungszahl auf die Wahlkreise verteilt werden
4. Art. 50 al. 5: Deux Conseillers d'Etat peuvent faire partie en même temps des Chambres fédérales	45 498	5 922	13,0	4 646	1 065	4. Art. 50 Abs. 5: Es können höchstens zwei Staatsräte gleichzeitig der Bundesversammlung angehören
14 septembre 1969: Votation concernant la loi relative aux jours fériés	50 592	15 024	29,7	7 256	7 473	14. September 1969: Abstimmung betreffend das Gesetz über die Feiertage
16 novembre 1969: Votation relative à la révision constitutionnelle tendant à l'introduction du suffrage féminin (première votation sur le principe)	50 770	27 063	53,3	19 038	7 772	16. November 1969: Volksabstimmung betreffend die Verfassungsrevision zwecks Einführung des Frauenstimmrechts (Erste Volksabstimmung über den Grundsatz)

Votations cantonales

Kantonale Abstimmungen

Date et objet	Electeurs Stimme- rechtigte	Votants Stimmende		Oui Ja	Non Nein	Datum und Gegenstand
		Nombre Anzahl	%			
7 juin 1970: Révision constitutionnelle concernant l'élection des Conseillers aux Etats par le peuple (première votation sur le principe)	51 113	32 128	62,9	22 986	8 238	7. Juni 1970: Verfassungsrevision zwecks Wahl der Ständeräte durch das Volk (erste Volksabstimmung über den Grundsatz)
7 juin 1970: Votation relative à la révision constitutionnelle concernant le référendum financier obligatoire (première votation sur le principe)	51 113	32 136	62,9	20 454	10 796	7. Juni 1970: Volksabstimmung über die Verfassungsrevision zwecks Einführung des obligatorischen Finanzreferendums (erste Volksabstimmung über den Grundsatz)
7 juin 1970: Votation relative à la révision constitutionnelle concernant l'élection des préfets par le peuple (première votation sur le principe)	51 113	32 132	62,9	21 235	10 121	7. Juni 1970: Volksabstimmung über die Verfassungsrevision zwecks Wahl der Oberamtsmänner durch das Volk (erste Volksabstimmung über den Grundsatz)
7 février 1971: Révision partielle de la Constitution: introduction du suffrage féminin (deuxième votation sur le projet des articles révisés)	51 356	27 983	54,5	19 843	7 039	7. Februar 1971: Teilrevision der Staatsverfassung: Einführung des Frauenstimmrechts (zweite Abstimmung über das Projekt der revidierten Artikel)
6 juin 1971: Décret du Grand Conseil du 26 février 1971 relatif aux transformations et constructions nouvelles de l'Institut agricole de Grangeneuve	103 659	45 963	44,3	21 653	23 666	6. Juni 1971: Dekret des Grossen Rates vom 26. Februar 1971 betreffend die Neubauten des landwirtschaftlichen Institutes in Grangeneuve
5 mars 1972: Votation relative à une révision partielle de la Constitution cantonale (élection des conseillers aux Etats par le peuple)	104 800	30 623	29,2	21 361	8 554	5. März 1972: Volksabstimmung über eine Teilrevision der Staatsverfassung (Wahl der Ständeräte durch das Volk)

Votations cantonales

Kantonale Abstimmungen

Date et objet	Electeurs Stimme- rechtigte	Votants Stimmende		Oui Ja	Non Nein	Datum und Gegenstand
		Nombre Anzahl	%			
5 mars 1972: Révision: élec- tion des préfets par le peuple	104 800	30 759	29,4	18 787	11 423	5. März 1972: Teilrevision: Wahl der Oberamt männer durch das Volk
5 mars 1972: Révision: intro- duction du référendum finan- cier obligatoire	104 800	30 722	29,3	17 264	13 034	5. März 1972: Teilrevision: Einführung des obligatorischen Finanzreferendums
20 mai 1973: Décret du 13 février 1973 relatif aux nouvel- les constructions de Grange- neuve	106 712	35 117	32,9	20 321	14 036	20. Mai 1973: Dekret vom 13. Februar 1973 betreffend die Neubauten des landwirt- schaftlichen Institutes von Grangeneuve
20 mai 1973: Loi sur la créa- tion d'un Centre médico-péda- gogique	106 712	35 077	32,9	15 153	18 465	20. Mai 1973: Schaffung eines medizinisch-pädagogi- schen Zentrums
26 mai 1974: Loi sur les fu- sions des communes	108 335	43 388	40,0	17 795	25 046	26. Mai 1974: Gesetz über die Gemeindezusammenlegungen
26 mai 1974: Loi du 13 nov. 1973 modifiant la loi du 14 déc. 1967 sur l'imposition des véhi- cules automobiles, des remor- ques et des cycles	108 335	43 339	40,0	7 963	34 862	26. Mai 1974: Gesetz vom 13. Nov. 1973 betreffend die Än- derung des Gesetzes vom 14. Dez. 1967 über die Besteue- rung der Motorfahrzeuge, An- hänger und Fahrräder
26 mai: Décret du 14 nov. 1973 sur l'agrandissement des bâtiments universitaires de Mi- séricorde	108 335	43 336	40,0	16 644	26 454	26. Mai 1974: Dekret des Grossen Rates vom 14. Nov. 1973 betreffend die Erweite- rung der Universitätsgebäude von Miséricorde
8 déc. 1974: Programme d'amélioration du réseau rou- tier cantonal pour les années 1973 et 1974	109 302	37 128	34,0	17 722	18 244	8. Dez. 1974: Ausbaupro- gramm des kantonalen Stras- senetzes für die Jahre 1973 und 1974

Votations cantonales

Kantonale Abstimmungen

Date et objet	Electeurs Stimmbe- rechtigte	Votants Stimmende		Oui Ja	Non Nein	Datum und Gegenstand
		Nombre Anzahl	%			
29 juin 1975: Votation cantonale concernant un décret relatif à l'ouverture d'un crédit routier	109 902	25 081	22,8	14 792	9 849	29. Juni 1975: Kantonale Abstimmung über ein Dekret bezüglich der Eröffnung eines Strassenkredites
29 juin 1975: Votation cantonale concernant une initiative législative sur l'instruction primaire (congés hebdomadaires)	109 902	25 080	22,8	10 037	14 669	29. Juni 1975: Kantonale Abstimmung betreffend einer Gesetzesinitiative über das Primarschulwesen (wöchentliche schulfreie Tage)
7 décembre 1975: Lois sur la valeur officielle des immeubles	110 266	36 602	29,6	10 562	21 456	7. Dezember 1975: Gesetz über den amtlichen Wert der Grundstücke
21 mars 1976: Décret du 26 novembre 1974 fixant le taux de l'impôt cantonal pour 1975	108 983	41 321	37,9	9 584	30 585	21. März 1976: Dekret vom 26. November 1974 betreffend die Festsetzung der Kantonssteuer für 1975
21 mars 1976: Loi concernant l'impôt sur les véhicules automobiles, les remorques et les cycles	108 983	41 322	37,9	7 862	32 713	21. März 1976: Gesetz betreffend die Besteuerung der Motorfahrzeuge, Anhänger und Fahrräder
13 juin 1976: Décret du 19 novembre 1975 relatif à la révision constitutionnelle tendant à l'institution d'une juridiction administrative	111 020	26 831	24,2	13 057	11 369	13. Juni 1976: Dekret vom 19. November 1975 betreffend die Verfassungsrevision zwecks Einrichtung einer Verwaltungsgerichtsbarkeit
13 juin 1976: Décret du 3 février 1976 relatif à la révision partielle de la Constitution cantonale - art. 78 à 82: dispositions de révision	111 020	26 831	24,2	13 923	10 482	13. Juni 1976: Dekret vom 3. Februar 1976 zur Teilrevision der Staatsverfassung - Art. 78 bis 82: Revisionsbestimmungen

Votations cantonales

Kantonale Abstimmungen

Date et objet	Electeurs Stimmbe- rechtigte	Votants Stimmende		Oui Ja	Non Nein	Datum und Gegenstand
		Nombre Anzahl	%			
13 juin 1976: Décret du 3 février 1976 relatif à la révision partielle de la Constitution cantonale - art. 32, al. 1: âge d'éligibilité	111 020	26 829	24,2	12 287	12 671	13. Juni 1976: Dekret vom 3. Februar 1976 zur Teilrevision der Staatsverfassung - Art. 32 Abs. 1: Wählbarkeitsalter
13 juin 1976: Décret du 3 février 1976 relatif à la révision partielle de la Constitution cantonale - art. 26: privation des droits civiques	111 020	26 829	24,2	14 196	10 247	13. Juni 1976: Dekret vom 3. Februar 1976 zur Teilrevision der Staatsverfassung - Art. 26: Einstellung in der bürgerlichen Ehrenfähigkeit
13 juin 1976: Décret du 3 février 1976 relatif à la révision partielle de la Constitution cantonale - art. 42: date des sessions du Grand Conseil	111 020	26 829	24,2	14 336	10 059	13. Juni 1976: Dekret vom 3. Februar 1976 zur Teilrevision der Staatsverfassung - Art. 42: Daten der Grossratssessionen
13 mars 1977: a) Initiative législative en vue de modifier la loi fribourgeoise du 14 février 1945 créant en faveur des salariés une caisse cantonale de compensation pour allocations familiales	111 717	37 709	33,8	13 640	21 656	13. März 1977: a) Gesetzesinitiative zur Abänderung des Gesetzes vom 14. Februar 1945 betreffend die Schaffung einer kantonalen Ausgleichskasse für Familienzulagen an die Lohnbezüger
b) Contre-projet du Grand Conseil élaboré sous le titre «Loi du 5 novembre 1976 sur les allocations familiales»	111 717	37 709	33,8	16 025	18 207	b) Gegenentwurf des Grossen Rates, ausgearbeitet unter dem Titel «Gesetz vom 5. November 1976 über die Familienzulagen»
13 mars 1977: Décret du 4 novembre 1976 relatif à l'ouverture d'un crédit d'engagement pour l'aménagement du réseau routier cantonal	111 717	37 714	33,8	20 050	16 585	13. März 1977: Dekret vom 4. November 1976 über die Eröffnung eines Verpflichtungskredites für den Ausbau des kantonalen Strassennetzes

Votations cantonales

Kantonale Abstimmungen

Date et objet	Electeurs Stimme- rechtigte	Votants Stimmende	Oui Ja	Non Nein	Datum und Gegenstand
		Nombre Anzahl	%		
12 juin 1977: Décret du 4 mai 1977 relatif à la construction de services généraux aux Etablissements hospitaliers de Marsens et d'Humilimont	112 046	50 059	44,7	30 963 18 433	12. Juni 1977: Dekret von 4. Mai 1977 betreffend den Bau eines Oekonomiegebäudes für die Krankenanstalten von Marsens und Humilimont

Députations législatives au Grand Conseil, par parti, depuis 1916

Volksvertretungen im Grossrat nach Parteien seit 1916

Année Jahr	Conservateurs ¹ Konservative ¹		Radicaux ² Radikale ²		Paysans ³ Bauern ³		Socialistes ⁴ Sozialdemokraten ⁴		Indépendants chrétiens-sociaux ⁵ Unabhängig- christlichsoziale Partei ⁵	
	Sièges	%	Sièges	%	Sièges	%	Sièges	%	Sièges	%
1916	93	80,9	22	19,1	—	—	—	—	—	—
1921	90	76,3	25	21,2	3	2,5	—	—	—	—
1926	87	73,7	28	23,7	3	2,5	—	—	—	—
1931	90	76,2	26	22,03	2	1,7	—	—	—	—
1936	87	73,7	28	23,7	3	2,5	—	—	—	—
1941	87	73,7	28	23,7	3	2,5	—	—	—	—
1946	84	71,2	28	23,8	3	2,5	3	2,5	—	—
1951	79	62,2	32*	25,2	3	2,4	13	10,2	—	—
1956	80	61,1	36	27,5	9	6,9	6	4,5	—	—
1961	77	58,8	30	22,9	15	11,4	9	6,9	—	—
1966	56	43,1	37**	28,4	8	6,2	21	16,1	8	6,2
1971	57	43,9	30	23,1	9	6,9	29	22,3	5	3,8
1976	57	43,9	31	23,8	9	6,9	29	22,3	4	3,1

¹ Ce parti porte le nom de Parti conservateur-populaire jusqu'en 1957, puis de Parti conservateur chrétien-social de 1957 à 1971, en 1971, il prend le nom de Parti démocrate-chrétien – Diese Partei trägt den Namen konservative Volkspartei bis 1957, dann konservativchristlich-soziale Partei von 1957-1971. Ab 1971 heisst sie christlich-demokratische Partei.

² Ce parti porte le nom de Parti radical-libéral jusqu'en 1946, de 1946 à 1949, il y a scission d'où deux fractions: le Parti radical-indépendant et le Parti libéral-radical. En 1949, fusion, le parti prend le nom de Parti radical-démocratique. Par convention, les députés au Grand Conseil du Parti réformé de la Singine appartiennent à la fraction Radicale-Démocratique – Diese Partei trägt den Namen radikal-liberale Partei bis 1946. Von 1946-1949 teilt sie sich in zwei Teile auf: die unabhängig-radikale Partei und die liberal-radikale Partei. Bei der Fusion 1949 übernimmt sie den Namen demokratisch-radikale Partei. Nach einer Konvention gehören die Mitglieder des grossen Rates der reformierten Partei des Sensebezirks der radikal-demokratischen Fraktion an.

³ Paysans s'entend Parti ou Union des Paysans, Artisans et Indépendants – Bauern heisst Partei oder Union der Bauern, Gewerbetreibenden und Unabhängigen.

⁴ Le Parti socialiste comprend en Veveyse l'Union ouvrière – Die sozial-demokratische Partei enthält im Vivisbachbezirk die Union der Arbeiter.

⁵ Le Parti indépendant chrétien-social est apparu en 1966 – Die unabhängig-christlich-soziale Partei wurde 1966 gegründet. * dont 19 radicaux-indépendants et 13 libéraux-radicaux – davon 19 Unabhängig-Radikale und 13 Liberal-Radikale. ** dont 34 radicaux et 3 réformés – davon 34 Radikale und 3 Reformierte.

Membres du Conseil d'Etat depuis 1915

Mitglieder des Staatsrates seit 1915

Nom Name	Parti Partei	Elu en Gewählt	S'est retiré en Zurückgetreten
Python Georges	Conservateur - Konservativ	1886	1927
Deschenaux Eugène	Conservateur - Konservativ	1908	1919
Torche Fernand	Conservateur - Konservativ	1909	1917
Musy Jean	Conservateur - Konservativ	1911	1919
Savoy Emile	Conservateur - Konservativ	1913	1935
Chuard Joseph	Conservateur - Konservativ	1914	1919
Vonderweid Marcel	Conservateur - Konservativ	1914	1936
Perrier Ernest	Conservateur - Konservativ	1916	1932
Buchs Victor	Libéral-Radical - Liberal-Radikal	1919	1936
Chatton Romain	Conservateur - Konservativ	1919	1941
Weck Bernard	Conservateur - Konservativ	1919	1946
Bovet Jules	Conservateur - Konservativ	1927	1951
Piller Joseph	Conservateur - Konservativ	1933	1946
Quartenoud Maxime	Conservateur - Konservativ	1935	1956
Baeriswyl Aloys	Conservateur - Konservativ	1936	1956
Corboz Richard	Libéral-Radical - Liberal-Radikal	1936	1951
Ackermann Joseph	Conservateur - Konservativ	1941	1951
Glasson Pierre	Radical-Libéral - Radikal-Demokrat	1946	1959
Torche Paul	Conservateur - Konservativ	1946	1966
Ayer Théodore	Conservateur - Konservativ	1951	1966
Dupraz Louis	Radical-Démocratique - Radikal-Demokrat	1951	1952
Python José	Conservateur - Konservativ	1951	1966
Ducotterd Georges	Paysans, Artisans et Indépendants - Bauern	1952	1971
Genoud Claude	Conservateur - Konservativ	1956	1971
Roggo Alphonse	Conservateur - Konservativ	1956	1966
Zehnder Emile	Radical-Démocratique - Radikal-Demokrat	1960	1971
Genoud Paul	Radical-Démocratique - Radikal-Demokrat	1966	1971
Aebischer Max	Démocrate-chrétien - Christlichdemokrat	1966	1976
Clerc Denis	Socialiste - Sozial-Demokrat	1971	1976
Riesen Jean	Socialiste - Sozial-Demokrat	1971	1976
Baechler Hans	Radical-Démocratique - Radikal-Demokrat	1976	
Brodard Rémi	Démocrate-chrétien - Christlichdemokrat	1971	
Cottet Joseph	Paysans, Artisans et Indépendants - Bauern	1971	
Cottier Marius	Démocrate-chrétien - Christlichdemokrat	1976	
Dreyer Pierre	Démocrate-chrétien - Christlichdemokrat	1966	
Masset Ferdinand	Radical-Démocratique - Radikal-Demokrat	1976	
Waeber Arnold	Démocrate-chrétien - Christlichdemokrat	1966	

Députations législatives fribourgeoises au Conseil des Etats depuis 1901

Freiburgische Mitglieder des Ständerates seit 1901

Année Jahr	Membres Mitglieder	Parti Partei
1901	Cardinaux Louis et Python Georges	Conservateur – Konservativ
1903	Cardinaux Louis et Python Georges	Conservateur – Konservativ
1905	Cardinaux Louis et Python Georges	Conservateur – Konservativ
1907	Cardinaux Louis et Python Georges	Conservateur – Konservativ
1909	Cardinaux Louis et Python Georges	Conservateur – Konservativ
1911	Cardinaux Louis et Python Georges	Conservateur – Konservativ
1913	Cardinaux Louis et Python Georges	Conservateur – Konservativ
1915	Weck Ernest et Python Georges	Conservateur – Konservativ
1917	Python Georges et Montenach Georges	Conservateur – Konservativ
1919	Python Georges et Montenach Georges	Conservateur – Konservativ
1921	Montenach Georges et Savoy Emile	Conservateur – Konservativ
1923	Montenach Georges et Savoy Emile	Conservateur – Konservativ
1925	Montenach Georges et Savoy Emile	Conservateur – Konservativ
1927	Savoy Emile et Weck Bernard	Conservateur – Konservativ
1929	Savoy Emile et Weck Bernard	Conservateur – Konservativ
1931	Savoy Emile et Weck Bernard	Conservateur – Konservativ
1933	Savoy Emile et Weck Bernard	Conservateur – Konservativ
1935	Weck Bernard et Piller Joseph	Conservateur – Konservativ
1937	Weck Bernard et Piller Joseph	Conservateur – Konservativ
1939	Weck Bernard et Piller Joseph	Conservateur – Konservativ
1941	Weck Bernard et Piller Joseph	Conservateur – Konservativ
1943	Weck Bernard et Piller Joseph	Conservateur – Konservativ
1945	Weck Bernard et Piller Joseph	Conservateur – Konservativ
1947	Weck Bernard et Quartenoud Maxime	Conservateur – Konservativ
1949	Weck Bernard et Quartenoud Maxime	Conservateur – Konservativ
1951	Piller Joseph et Quartenoud Maxime	Conservateur – Konservativ
1953	Piller Joseph et Quartenoud Maxime	Conservateur – Konservativ
1955	Piller Joseph et Quartenoud Maxime	Conservateur – Konservativ
1957	Bourgknecht Jean et Torche Paul	Cons. chrétien-social – Christlichsozial-Konservativ
1959	Torche Paul et Roggo Alphonse	Cons. chrétien-social – Christlichsozial-Konservativ
1961	Torche Paul et Roggo Alphonse	Cons. chrétien-social – Christlichsozial-Konservativ
1963	Torche Paul et Roggo Alphonse	Cons. chrétien-social – Christlichsozial-Konservativ
1965	Torche Paul et Roggo Alphonse	Cons. chrétien-social – Christlichsozial-Konservativ
1967	Torche Paul et Roggo Alphonse	Cons. chrétien-social – Christlichsozial-Konservativ
1969	Roulin Gustave et Torche Paul	Cons. chrétien-social – Christlichsozial-Konservativ
1971	Roulin Gustave et Torche Paul	Démocrate-chrétien — Christlichdemokrat
1972	Bourgknecht J.F. et Dreyer P.	Démocrate-chrétien — Christlichdemokrat
1975	Bourgknecht J.F. et Dreyer P.	Démocrate-chrétien — Christlichdemokrat

Députations législatives fribourgeoises au Conseil National, par parti, depuis 1919

Freiburgische Mitglieder des Nationalrates nach Parteien seit 1919

	Conservateurs ¹ Konservative ¹	Radicaux ² Radikale ²	Paysans, artisans et indépendants ³ Bauern, Gewerbe und Unabhängige ³	Socialistes ⁴ Sozialdemokraten ⁴
1919	6	1	—	—
1922	5	2	—	—
1925	5	2	—	—
1928	5	2	—	—
1931	6	1	—	—
1935	5	2	—	—
1939	4	2	1	—
1943	5	1	—	1
1947	4	2	—	1
1951	4	1	1	1
1955	4	1	1	1
1959	4	1	1	1
1963	3	2	—	1
1967	3	2	—	1
1971	3	2	—	1
1975	3	1	—	2

¹ Ce parti porte le nom de Parti conservateur-populaire jusqu'en 1957, puis de Parti conservateur chrétien-social de 1957 à 1971, en 1971, il prend le nom de Parti démocrate-chrétien - Diese Partei trägt den Namen konservative Volkspartei bis 1957, dann konservativchristlich-soziale Partei von 1957-1971. Ab 1971 heisst sie christlich-demokratische Partei.

² Ce parti porte le nom de Parti radical-libéral jusqu'en 1946, de 1946 à 1949, il y a scission d'où deux fractions: le Parti radical-indépendant et le Parti libéral-radical. En 1949, fusion, le parti prend le nom de Parti radical-démocratique. Par convention, les députés au Grand Conseil du Parti réformé de la Singine appartiennent à la fraction Radicale-Démocratique - Diese Partei trägt den Namen radikal-liberale Partei bis 1946. Von 1946-1949 teilt sie sich in zwei Teile auf: die unabhängig-radikale Partei und die liberal-radikale Partei. Bei der Fusion 1949 übernimmt sie den Namen demokratisch-radikale Partei. Nach einer Konvention gehören die Mitglieder des grossen Rates der reformierten Partei des Sensebezirks der radikal-demokratischen Fraktion an.

³ Paysans s'entend Parti ou Union des Paysans, Artisans et Indépendants - Bauern heisst Partei oder Union der Bauern, Gewerbetreibenden und Unabhängigen.

⁴ Le Parti socialiste comprend en Veveyse l'Union ouvrière - Die sozial-demokratische Partei enthält im Vivisbachbezirk die Union der Arbeiter.

**Indice suisse des prix
à la consommation**

**Landesindex
der Konsumentenpreise**

Indice suisse des prix à la consommation, par mois, depuis 1939

Landesindex der Konsumentenpreise nach Monaten seit 1939

														Août – August 1939 = 100											
Années	Janv.	Févr.	Mars	Avril	Mai	Juin	Juillet	Août	Sept.	Oct.	Nov.	Déc.	Moyenne annuelle												
Jahre	Jan.	Febr.	März	April	Mai	Juni	Juli	Aug.	Sept.	Okt.	Nov.	Dez.	Jahresmittel												
1939	100,0	100,7	102,4	103,3	103,5	.												
1940	105,1	105,4	105,5	107,4	108,0	109,0	109,8	110,1	111,7	114,2	116,0	116,5	110,0												
1941	118,7	118,7	119,3	123,0	124,8	127,4	129,1	129,5	129,9	132,4	134,0	134,3	126,8												
1942	135,8	137,0	137,5	139,3	140,2	140,5	142,6	142,3	142,4	143,9	144,8	145,5	141,0												
1943	146,4	146,6	146,8	147,7	147,7	148,2	148,6	148,3	148,8	149,3	149,5	149,6	148,1												
1944	149,9	150,1	150,4	150,9	151,2	151,7	152,2	151,6	151,6	151,7	151,7	151,7	151,2												
1945	152,0	152,1	152,2	152,6	152,8	153,3	153,4	153,1	152,8	151,8	150,7	150,7	152,3												
1946	150,7	150,1	149,3	149,5	150,4	151,1	150,9	151,0	151,1	154,2	154,4	154,5	151,4												
1947	154,7	154,7	154,7	155,4	157,6	158,5	158,5	158,5	158,7	162,3	162,5	162,8	158,2												
1948	163,0	162,9	162,5	162,5	162,6	163,0	162,5	162,3	162,6	162,7	164,9	163,7	162,9												
1949	163,1	162,5	161,8	161,2	161,4	161,8	161,3	161,4	161,8	161,3	161,0	160,6	161,6												
1950	158,9	158,3	158,0	157,5	158,2	158,4	158,4	159,4	160,0	160,8	160,9	160,8	159,1'												
1951	162,3	162,8	162,7	164,5	166,1	166,4	167,3	168,3	168,8	169,9	170,8	171,0	166,7												
1952	170,5	170,8	170,8	170,1	170,8	171,3	170,9	171,3	171,6	171,1	171,2	171,0	171,0												
1953	169,9	169,5	169,3	168,8	169,5	169,7	169,5	169,7	170,2	170,4	170,4	170,1	169,8												
1954	169,8	169,5	169,4	169,6	170,1	170,5	171,0	171,7	172,0	172,5	173,0	172,9	171,0												
1955	172,4	171,8	171,6	171,7	172,3	172,3	172,4	172,8	173,1	173,4	173,6	173,6	172,6												
1956	172,6	173,0	173,5	173,2	175,0	175,4	175,6	176,2	176,5	176,7	177,2	177,4	175,2												
1957	177,1	176,8	176,3	176,9	178,0	178,1	178,5	179,5	179,9	180,5	181,0	181,0	178,6												
1958	180,5	180,5	180,5	180,7	182,2	182,4	182,4	182,6	182,9	182,8	182,9	182,6	181,9												
1959	181,5	180,9	180,6	179,9	180,1	179,9	179,9	180,5	181,1	181,4	181,6	181,5	180,7												
1960	181,0	181,9	181,9	182,2	183,0	183,2	183,7	184,1	184,6	184,9	184,9	184,7	183,3												
1961	184,2	184,3	184,3	184,3	185,7	186,0	186,4	187,3	187,6	188,4	191,0	191,2	186,7												
1962	191,4	191,9	192,2	193,1	194,6	195,1	195,7	196,5	196,4	196,1	197,0	197,4	194,8												
1963	198,0	199,2	199,2	199,5	200,7	201,2	201,6	202,2	202,8	203,6	204,8	205,0	201,5												
1964	205,2	205,5	205,6	206,9	208,0	207,7	207,8	208,3	208,7	209,3	209,5	209,8	207,7												
1965	210,0	210,7	210,8	211,5	213,8	214,6	215,2	216,4	217,0	217,7	219,6	220,1	214,8												
1966	221,3	221,9	222,2	222,5	225,3	225,0	225,0	225,7	225,9	226,4	229,1	230,2	225,0'												
1967	230,9	230,4	230,4	230,6	233,1	234,7	235,6	236,5	235,6	235,4	237,6	238,3	234,1												
1968	238,8	239,2	238,3	238,1	238,8	239,0	238,8	239,5	239,7	240,6	242,8	243,5	239,8												
1969	244,2	244,6	244,2	243,7	244,9	246,0	246,0	245,6	245,8	246,2	248,3	249,2	245,7												
1970	249,8	249,8	250,3	250,1	252,6	253,7	254,4	255,3	256,8	258,2	261,6	262,7	254,6												
1971	264,3	265,4	267,0	267,2	270,2	270,4	271,5	272,0	274,0	275,1	278,8	280,1	271,3												
1972	281,9	283,3	284,0	284,2	287,1	288,9	290,1	290,1	292,5	295,3	297,7	299,3	289,4												
1973	302,7	304,7	307,2	307,9	310,2	312,4	312,9	314,0	316,7	323,3	330,0	335,0	314,7												
1974	337,7	335,2	336,8	334,8	340,7	342,5	343,6	347,0	352,6	354,9	359,9	360,3	345,5												
1975	362,3	363,5	364,8	365,7	368,4	369,8	369,1	370,3	371,6	372,1	373,2	372,7	368,6												
1976	374,8	374,5	373,9	373,9	373,2	373,9	374,5	375,9	375,0	375,9	376,6	377,5	375,0												
1977	378,2	378,4	377,7	378,2	377,9	380,4	380,6	380,6																	

¹ Moyenne annuelle : 1950 = janv. à mars sur l'ancienne base de calcul, avril à décembre sur la nouvelle base.

1966 = janv. à sept. sur l'ancienne base de calcul, octobre à décembre sur la nouvelle base.

¹ Jahresdurchschnitt : 1950 = Jan.-März alte Berechnungsgrundlage, April-Dez. neue Grundlage.

1966 = Jan.-Sept. alte Berechnungsgrundlage, Okt.-Dez. neue Grundlage.

Indice suisse des prix à la consommation¹, par mois, depuis 1966

Landesindex der Konsumentenpreise¹ nach Monaten seit 1966

Septembre – September 1966 = 100

Années	Janv.	Févr.	Mars	Avril	Mai	Juin	Juillet	Août	Sept.	Oct.	Nov.	Déc.	Moyenne annuelle
Jahre	Jan.	Febr.	März	April	Mai	Juni	Juli	Aug.	Sept.	Okt.	Nov.	Dez.	Jahresmittel
1966									100,0	100,2	101,4	101,9	
1967	102,2	102,0	102,0	102,1	103,2	103,9	104,3	104,7	104,3	104,2	105,2	105,5	103,6
1968	105,7	105,9	105,5	105,4	105,7	105,8	105,7	106,0	106,1	106,5	107,5	107,8	106,1
1969	108,1	108,3	108,1	107,9	108,4	108,9	108,9	108,7	108,8	109,0	109,9	110,3	108,8
1970	110,6	110,6	110,8	110,7	111,8	112,3	112,6	113,0	113,7	114,3	115,8	116,3	112,7
1971	117,0	117,5	118,2	118,3	119,6	119,7	120,2	120,4	121,3	121,8	123,4	124,0	120,1
1972	124,8	125,4	125,7	125,8	127,1	127,8	127,9	128,4	129,5	130,7	131,8	132,5	128,1
1973	134,0	134,9	136,0	136,3	137,3	138,3	138,5	139,0	140,2	143,1	146,1	148,3	139,3
1974	149,5	148,4	149,1	148,2	150,3	151,6	152,1	153,6	156,1	157,1	159,3	159,5	152,9
1975	160,4	160,9	161,5	161,9	163,1	163,7	163,4	163,9	164,5	164,7	165,2	165,0	163,2
1976	165,9	165,8	165,5	165,5	165,2	165,5	165,8	166,4	166,0	166,4	166,7	167,1	166,0
1977	167,4	167,5	167,2	167,4	167,3	168,4	168,5	168,5					

¹ A partir du mois d'octobre 1966, selon les bases de 1966; voir le rapport de la Commission fédérale de statistique sociale relatif à la révision de l'indice suisse des prix à la consommation, 77^e supplément de «La Vie économique», Berne 1966

* L'indice suisse des prix à la consommation a été calculé, pour la première fois à la fin du mois d'octobre 1966 selon les nouvelles bases élaborées par la Commission fédérale de statistique sociale (base 100 en septembre 1966).

Les changements intervenus dans le mode de consommation depuis la révision de l'indice en 1950 ainsi que la vente de nouveaux produits et les modifications dans les modes de distribution, ont entraîné l'accroissement dans une forte proportion des positions de l'indice. De ce fait, les articles pris en considération ont passé de 170 à 250.

Le nouvel indice suisse des prix à la consommation doit, comme ce fut le cas jusqu'ici, reproduire l'évolution des prix des principaux biens de consommation et services entrant dans les budgets familiaux des ouvriers, employés et fonctionnaires. Il comprend l'alimentation, les boissons et tabacs, l'habillement, le loyer, le chauffage et l'éclairage, l'aménagement et l'entretien du logement, les transports, la santé et les soins personnels ainsi que l'instruction et les divertissements. Il se distingue de l'ancien indice notamment par le fait qu'il englobe un nombre plus élevé de marchandises et services. Une autre innovation se rapporte aux bases de la consommation en ce sens que la pondération du nouvel indice s'opère en fonction des conditions actuelles de la consommation.

¹ Ab Oktober 1966 gemäß Grundlagen von 1966; vgl. Bericht der Eidgenössischen Sozialstatistischen Kommission zur Revision des Landesindex der Konsumentenpreise, Sonderheft Nr. 77 der «Volkswirtschaft», Bern 1966

* Der Landesindex der Konsumentenpreise wurde Ende Oktober 1966 erstmals nach den von der Eidgenössischen Sozialstatistischen Kommission ausgearbeiteten neuen Grundlagen auf der Basis September 1966 = 100 berechnet.

Die seit der Indexrevision im Jahre 1950 veränderten Verbrauchsverhältnisse sowie das Aufkommen neuer Produkte und Handelsgewohnheiten führten zu einem erheblich erweiterten Katalog von Indexpositionen. Deren Zahl erhöhte sich dadurch von 170 auf 250.

Der neue Landesindex der Konsumentenpreise soll wie bisher die Preisentwicklung jener Konsumgüter und Dienstleistungen wiedergeben, die im Haushalt der Arbeiter-, Angestellten- und Beamtenfamilien von Bedeutung sind. Er umfaßt Nahrungsmittel, Getränke und Tabakwaren, Bekleidung, Miete, Heizung und Beleuchtung, Haushalteinrichtung und -unterhalt, Verkehr, Körper- und Gesundheitspflege sowie Bildung und Unterhaltung. Vom bisherigen Index unterscheidet er sich vor allem durch den Einbezug weiterer Waren und Dienstleistungen. Eine weitere Neuerung bezieht sich auf die Verbrauchsgrundlagen, indem für die Gewichtung des neuen Indexes auf die Verbrauchsverhältnisse der Gegenwart abgestellt wird.

Augmentation de l'indice suisse des prix à la consommation de juin à juin¹

Zunahme des Landesindex der Konsumentenpreise von Juni bis Juni¹

de/à von/bis	1965	1966	1967	1968	1969	1970	1971	1972	1973	1974	1975	1976	1977
	%												
1964	3,3	8,3	13,0	15,1	18,4	22,1	30,2	39,1	50,4	64,9	78,0	80,0	83,1
1965	—	4,8	9,4	11,4	14,6	18,2	26,0	34,6	45,6	59,6	72,3	74,2	77,3
1966	—	—	4,3	6,2	9,3	12,8	20,2	28,4	38,8	52,2	64,4	66,2	69,1
1967	—	—	—	1,8	4,8	8,1	15,2	23,0	33,1	45,9	57,6	59,3	62,1
1968	—	—	—	—	2,9	6,1	13,1	20,8	30,7	43,3	54,7	56,4	59,2
1969	—	—	—	—	—	3,1	9,9	17,4	27,0	39,2	50,3	52,0	54,6
1970	—	—	—	—	—	—	6,6	13,8	23,2	35,0	45,8	47,4	49,9
1971	—	—	—	—	—	—	—	6,8	15,5	26,6	36,8	38,3	40,7
1972	—	—	—	—	—	—	—	—	8,2	18,6	28,1	29,4	31,7
1973	—	—	—	—	—	—	—	—	—	9,6	18,4	19,7	21,8
1974	—	—	—	—	—	—	—	—	—	—	8,0	9,2	11,1
1975	—	—	—	—	—	—	—	—	—	—	—	1,1	2,9
1976	—	—	—	—	—	—	—	—	—	—	—	—	1,7

¹ Calculée sur la base du nouvel indice pour les années postérieures à 1966 - Von 1966 an stützt sich die Berechnung auf den neuen Landesindex.

**Comparaisons
avec les autres cantons
Vergleiche
mit den anderen Kantonen**

Comparaisons avec les autres cantons

Vergleiche mit den anderen Kantonen

Cantons	Surface totale en ha	Surface productive en %	Surface improductive en %	Surface forestière productive en % de la surface totale	Nombre de communes	Grandeur moyenne des communes en ha	Habitants par km ²
Kantone	Gesamtfläche in ha	Produktives Land in %	Unproduktives Land in %	Produktive Waldfläche in % der Gesamtfläche	Anzahl der Gemeinden	Durchschnittliche Grösse der Gemeinden in ha	Einwohner pro km ²
	(1972)	(1972)	(1972)	(1970)	(1970)	(1970)	(1970)
ZH	172 863	79,7	20,3	27,2	171	1 011	641
BE	688 687	81,3	18,7	25,5	492	1 400	143
LU	149 215	87,3	12,7	23,9	107	1 397	194
UR	107 645	46,9	53,1	11,9	20	5 376	32
SZ	90 815	79,7	20,3	25,1	30	3 026	101
OW	49 069	83,1	16,9	32,2	7	7 025	50
NW	27 577	75,8	24,2	25,2	11	2 490	94
GL	68 463	71,7	28,3	20,1	29	2 360	56
ZG	23 855	73,8	26,2	24,2	11	2 170	285
FR	166 998	88,0	12,0	20,5	279	599	108
SO	79 061	89,6	10,4	37,2	131	604	283
BS	3 718	23,4	76,6	31,8	3	1 236	6 338
BL	42 813	88,5	11,5	34,3	74	579	479
SH	29 833	92,0	8,0	41,4	34	878	244
AR	24 319	92,5	7,5	23,7	20	1 213	202
AI	17 207	91,0	9,0	22,9	6	2 873	76
SG	201 426	84,6	15,4	23,1	90	2 240	191
GR	710 589	66,8	33,2	18,9	220	3 231	23
AG	140 456	86,1	13,9	33,6	231	608	309
TG	101 273	76,8	23,2	18,1	194	519	182
TI	281 077	70,9	29,1	26,8	253	1 111	87
VD	321 900	80,6	19,4	27,0	385	834	159
VS	522 576	54,0	46,0	16,2	167	3 132	39
NE	79 663	83,4	16,6	32,6	62	1 285	212
GE	28 217	66,5	33,5	8,6	45	627	1 175
CH	4 129 315	74,4	25,6	23,3 ¹	3 072	1 344	152

¹ Y compris les forêts de l'école forestière EPF, les forêts CFF et autres forêts fédérales - Inbegriffen Lehrrevier ETH, Waldfläche SBB und übrige Bundeswaldungen

Comparaisons avec les autres cantons

Vergleiche mit den anderen Kantonen

Cantons	Population résidente	Nombre de ménages	Nombre de personnes par ménage	Femmes pour 1000 hommes	Mariés pour 1000 habitants	Catholiques en % ¹	Protestants en %
Kantone	Wohnbevölkerung	Haushaltungen	Anzahl Personen pro Haushaltung	Weibliche je 1000 männliche	Verheiratete je 1000 Einwohner	Katholiken in % ¹	Protestanten in %
	(1970)	(1970)	(1970)	(1970)	(1970)	(1970)	(1970)
ZH	1 107 788	388 264	2,9	1 041	489	370	595
BE	983 296	319 329	3,1	1 027	481	234	753
LU	289 641	81 247	3,6	1 010	431	855	133
UR	34 091	9 051	3,8	957	419	931	66
SZ	92 072	24 944	3,7	963	426	913	79
OW	24 509	6 358	3,9	975	390	954	42
NW	25 634	6 838	3,7	934	425	904	89
GL	38 155	12 426	3,1	1 014	494	438	555
ZG	67 996	18 759	3,6	1 014	437	808	174
FR	180 309	50 484	3,6	959	431	857	134
SO	224 133	69 971	3,2	1 007	489	608	373
BS	234 945	92 903	2,5	1 123	485	414	527
BL	204 889	64 397	3,2	985	511	397	577
SH	72 854	24 413	3,0	1 011	499	322	642
AR	49 023	16 182	3,0	1 051	461	277	698
AI	13 124	3 641	3,6	988	388	949	47
SG	384 475	118 355	3,2	1 032	447	638	347
GR	162 086	46 452	3,5	973	435	530	459
AG	433 284	130 496	3,3	977	483	508	473
TG	182 835	56 832	3,2	989	471	436	550
TI	245 458	84 676	2,9	1 111	472	898	78
VD	511 851	185 646	2,8	1 059	498	362	607
VS	206 563	59 333	3,5	989	441	950	44
NE	169 173	61 637	2,7	1 066	501	388	579
GE	331 599	129 804	2,6	1 108	494	537	380
CH	6 269 783	2 062 438	3,0	1 029	475	497	478

¹ Catholiques romains et catholiques chrétiens - Römisch-Katholiken und Christ-Katholiken

Comparaisons avec les autres cantons

Vergleiche mit den anderen Kantonen

Cantons	Taux de nuptialité en ‰		Taux de natalité en ‰		Taux de mortalité en ‰		Taux d'accroissement naturel en ‰	Enfants légitimes nés vivants pour 1000 femmes mariées, âgées de 15 à 49 ans	
Kantone	Heiratsziffern in ‰		Geburtenziffern in ‰		Sterbeziffern in ‰		Natürliche Wachstumsrate in ‰	Ehel. Lebendgeb. auf 1000 15-49 jährige Ehefrauen	
	(1975)	(1976)	(1975)	(1976)	(1975)	(1976)	(1975)	(1976)	(1970)
ZH	5,7	5,4	11,0	10,8	8,2	8,7	2,8	2,1	85
BE	5,4	4,9	12,0	11,6	9,4	9,5	2,6	2,1	97
LU	5,5	4,9	13,6	13,1	8,0	8,2	5,6	4,9	121
UR	6,0	5,9	15,6	14,9	7,7	8,2	7,9	6,7	133
SZ	5,6	5,5	15,0	14,9	9,1	9,5	5,9	5,4	125
OW	6,5	5,5	15,0	14,9	8,0	8,5	7,0	6,4	144
NW	6,3	6,8	16,0	15,1	7,2	8,1	8,8	7,0	124
GL	5,5	4,9	13,8	12,1	11,5	12,0	2,3	0,1	99
ZG	5,1	5,6	13,9	13,3	7,3	6,1	6,6	7,2	116
FR	6,0	5,7	13,8	13,2	8,8	8,8	5,0	4,4	114
SO	5,0	4,5	12,4	11,8	8,6	8,9	3,8	2,9	96
BS	5,4	4,8	8,8	7,8	11,2	11,5	-2,4	-3,7	69
BL	5,0	4,5	12,5	11,6	6,2	6,3	6,3	5,3	91
SH	5,0	4,3	11,0	11,8	9,9	10,0	1,1	1,8	89
AR	5,1	4,8	12,0	11,8	12,4	13,1	-0,4	-1,3	102
AI	5,3	4,3	14,4	14,7	12,4	10,4	2,0	4,3	150
SG	5,5	5,1	13,7	13,0	8,8	9,2	4,9	3,8	115
GR	5,8	5,3	12,7	13,0	8,7	9,1	4,0	3,9	116
AG	5,1	4,8	13,6	12,6	7,8	8,0	5,8	4,6	100
TG	4,9	4,5	13,1	12,3	9,7	9,8	3,4	2,5	106
TI	5,0	4,5	11,2	10,5	9,0	9,2	2,2	1,3	93
VD	5,5	5,0	11,7	10,7	8,9	9,5	2,8	1,2	81
VS	6,6	6,0	15,0	13,9	8,1	7,9	6,9	6,0	116
NE	5,7	4,8	12,0	11,1	9,7	10,6	2,3	0,5	87
GE	5,7	5,2	11,0	10,7	8,8	8,8	2,2	1,9	78
CH	5,5	5,1	12,3	11,7	8,7	9,0	3,6	2,7	96

Comparaisons avec les autres cantons

Vergleiche mit den anderen Kantonen

Cantons	Ressortissants étrangers en ‰	Habitants de langue française en ‰	Habitants de langue maternelle allemande en ‰	Population de 0-19 ans en ‰	20-64 ans en ‰	de 65 ans et plus en ‰	Indice de Billeter ¹
Kantone	Ausländer in ‰ (1970)	Einwohner nach Französisch in ‰ (1970)	Muttersprache Deutsch in ‰ (1970)	Wohnbevölkerung von 0-19 Jahren in ‰ (1970)	20-64 in ‰ (1970)	65 und mehr in ‰ (1970)	Billeter-Index ¹ (1970)
ZH	190	17	829	273	612	115	0,011
BE	103	137	775	310	569	121	0,047
LU	104	7	909	359	538	103	0,180
UR	79	3	925	386	517	97	0,219
SZ	117	3	901	376	526	98	0,235
OW	65	5	948	389	501	110	0,190
NW	92	5	919	379	536	85	0,254
GL	179	3	844	313	546	141	0,005
ZG	158	10	867	361	552	87	0,265
FR	93	603	324	352	545	103	0,170
SO	153	15	855	326	568	106	0,117
BS	176	37	827	228	629	143	-0,172
BL	189	25	829	325	592	83	0,215
SH	191	8	844	300	581	119	0,034
AR	147	4	882	311	524	165	-0,035
AI	83	1	928	364	493	143	0,103
SG	153	4	884	344	541	115	0,133
GR	149	5	576	334	554	112	0,110
AG	185	9	840	336	567	97	0,178
TG	186	5	855	331	550	119	0,093
TI	275	17	105	279	598	123	-0,027
VD	226	736	89	271	603	126	-0,028
VS	103	593	324	367	545	88	0,239
NE	217	730	92	282	595	123	0,006
GE	337	654	109	242	641	117	-0,049
CH	172	181	649	306	580	114	0,068

¹ Indice de Billeter (standardisé) $\frac{(0-19)-(50+)}{\text{Billeter Index (standardisiert) } (0-19) + (50+)}$

Comparaisons avec les autres cantons

Vergleiche mit den anderen Kantonen

Cantons Kantone	Personnes occupées pendant au moins 30 heures par semaine par secteurs économiques en 1975 Beschäftigte mit 30 und mehr Wochenstunden nach Wirtschaftssectoren, 1975						
	Total	Secteur économique - Wirtschaftssector			Secteur économique - Wirtschaftssector		
		primaire Primärer	secondaire Sekundärer	tertiaire Tertiärer	primaire Primärer	secondaire Sekundärer	tertiaire Tertiärer
Chiffres absolus - Absolute Zahlen				Pour cent - Prozent			
ZH	520 123	15 498	210 740	293 885	3,0	40,5	56,5
BE	401 030	39 333	174 147	187 550	9,8	43,4	46,8
LU	115 518	14 639	48 459	52 420	12,7	41,9	45,4
UR	13 869	1 226	7 513	5 130	8,8	54,2	37,0
SZ	33 064	4 313	15 953	12 798	13,0	48,3	38,7
OW	9 549	1 671	3 834	4 044	17,5	40,2	42,3
NW	10 410	1 220	4 564	4 626	11,7	43,9	44,4
GL	16 568	1 242	10 412	4 914	7,5	62,8	29,7
ZG	30 904	1 790	15 174	13 940	5,8	49,1	45,1
FR	64 973	10 822	26 737	27 414	16,7	41,1	42,2
SO	94 935	4 600	56 132	34 203	4,9	59,1	36,0
BS	137 414	613	58 294	78 507	0,5	42,4	57,1
BL	72 206	3 119	41 935	27 152	4,3	58,1	37,6
SH	32 554	1 667	19 816	11 071	5,1	60,9	34,0
AR	16 194	1 913	7 825	6 456	11,8	48,3	39,9
AI	4 735	1 214	1 858	1 663	25,6	39,3	35,1
SG	159 584	11 930	80 016	67 638	7,5	50,1	42,4
GR	74 275	6 553	26 935	40 787	8,8	36,3	54,9
AG	179 104	11 075	102 466	65 563	6,2	57,2	36,6
TG	72 706	9 497	40 715	22 494	13,1	56,0	30,9
TI	123 438	2 580	54 224	66 634	2,1	43,9	54,0
VD	209 141	16 144	79 053	113 944	7,7	37,8	54,5
VS	82 288	4 394	35 350	42 544	5,3	43,0	51,7
NE	70 375	3 119	39 226	28 030	4,4	55,8	39,8
GE	165 430	2 477	52 435	110 518	1,5	31,7	66,8
CH	2 710 387	172 649	1 213 813	1 323 925	6,4	44,8	48,8

Comparaisons avec les autres cantons

Vergleiche mit den anderen Kantonen

Cantons Kantone	Nombre d'exploitations ¹ Zahl der Betriebe ¹ (1976)	Personnes occupées dans les exploitations ¹ Beschäftigte in den Betrieben ¹ (1976)	Travailleurs étrangers par canton de travail (décembre) Ausländische Arbeitskräfte nach Arbeitskanton (Dezember)		
			Total (1976)	Travailleurs à l'année Jahres- aufenthalter (1976)	Saisonniers Saisonarbeiter (1976)
ZH	1 434	115 680	109 214	41 383	104
BE	1 601	95 533	47 335	16 972	219
LU	349	26 083	14 821	6 021	55
UR	22	3 020	1 405	780	29
SZ	181	7 777	4 814	1 953	24
OW	34	1 396	951	449	70
NW	43	1 945	891	323	5
GL	101	6 765	3 304	1 569	-
ZG	74	9 533	5 441	2 038	6
FR	236	14 080	7 586	3 298	1
SO	466	38 223	15 847	5 841	17
BS	156	36 227	37 647	10 398	52
BL	375	26 837	21 125	5 674	26
SH	103	14 462	8 693	2 359	20
AR	107	4 495	3 067	1 376	41
AI	24	863	530	295	16
SG	800	49 141	31 767	10 694	89
GR	108	6 487	14 729	4 378	4 192
AG	887	71 742	40 035	13 489	29
TG	422	27 692	16 919	6 131	7
TI	574	25 320	57 574	9 859	36
VD	580	37 093	55 496	17 450	384
VS	198	14 114	11 901	4 355	779
NE	424	25 793	17 390	4 631	25
GE	310	22 899	70 902	17 022	37
CH	9 609	683 200	599 384	188 738	6 263

¹Exploitations et personnes occupées dans les exploitations industrielles assujetties à la loi sur le travail - Betriebe und Beschäftigte in dem Arbeitsgesetz unterstellten industriellen Betrieben

Comparaisons avec les autres cantons

Vergleiche mit den anderen Kantonen

Cantons	Surface agricole utile par exploitation	Exploitations agricoles	Exploitations d'agriculteurs de profession	Récolte indigène de céréales ¹ q.	Livraison de lait commercial ² q.	Tracteur à 4 roues ou à chenilles	Bois livré ¹ en m ³
Kantone	Landw. Nutzfläche pro Betrieb (1975)	Landwirtschaftsbetriebe (1975)	Betriebe von hauptberuflichen Landwirten (1975)	Inlandgetreide-ernte ¹ q. (1975)	Abgelieferte Milchproduktion ² q. (1975/76)	Vierrad- u. Raupentraktoren (1975)	Holzabgaben ¹ in m ³ (1975)
ZH	929	8 681	5 483	302 407	2 185 779	8 680	308 921
BE	910	27 336	17 709	601 661	6 050 680	16 157	891 814
LU	1 010	8 418	6 763	48 915	3 222 780	6 417	125 891
UR	682	1 128	703	-	132 666	133	11 839
SZ	992	2 864	2 263	320	624 056	1 247	54 604
OW	806	1 301	978	-	296 725	321	29 306
NW	999	793	635	-	233 201	252	23 112
GL	1 078	824	576	-	191 894	247	33 701
ZG	1 255	979	810	2 101	459 222	859	36 798
FR	1 128	7 544	4 979	300 143	2 611 762	7 130	178 028
SO	994	3 477	1 876	108 380	770 158	2 848	180 291
BS	698	71	16	19 435	9 941	34	8 818
BL	1 063	1 869	1 061	33 437	439 514	1 648	84 222
SH	889	1 594	768	102 098	193 170	1 496	63 695
AR	810	1 724	1 179	-	330 858	382	15 280
AI	785	1 018	843	-	242 714	233	7 123
SG	898	9 310	6 422	6 065	2 774 413	5 274	220 398
GR	949	6 971	3 638	20 893	468 832	1 312	289 289
AG	753	8 836	4 569	230 457	1 767 855	7 020	354 106
TG	960	6 051	4 254	105 323	2 403 352	6 109	145 802
TI	259	5 682	1 039	8 732	116 486	1 451	43 595
VD	1 326	9 056	6 025	903 168	2 232 395	9 314	343 261
VS	229	14 807	2 443	19 929	307 029	2 110	78 399
NE	1 658	2 091	1 371	60 846	604 856	2 048	107 464
GE	1 848	701	470	175 359	50 075	1 138	710
CH	865	133 126	76 873	3 049 669	28 720 413	83 860 ³	3 636 467

¹Les différences dues aux chiffres arrondis ne sont pas rectifiées - Rundungsdifferenzen werden nicht bereinigt.

²Par les producteurs fédérés, non fédérés et par les fromageries d'alpages - Der in Verbänden organisierten und nicht organisierten Produzenten und der Sommerbetriebe.

³Selon le cadastre de la production animale - Nach Viehwirtschaftskataster.

Comparaisons avec les autres cantons

Vergleiche mit den anderen Kantonen

Dépenses brutes par tête de la population en 1975
 Bruttoausgaben pro Kopf der Bevölkerung, 1975
 En francs - in Franken

Cantons Kantons	Total des dépenses Total der Ausgaben	Enseignement, recherche Unterricht, Forschung	Santé Gesundheitswesen	Prévoyance sociale Soziale Wohlfahrt	Routes Strassen	Agriculture Landwirtschaft	Intérêts passifs Passivzinsen
ZH	2 684,2	703,2	515,4	271,8	354,2	33,1	105,8
BE	2 524,0	905,2	295,4	235,0	249,3	141,9	55,5
LU	2 202,4	484,3	413,8	232,2	308,3	119,0	145,2
UR	7 732,0	550,7	29,1	168,6	5 700,0	251,0	148,6
SZ	2 376,4	387,1	29,7	160,2	786,5	266,5	110,0
OW	2 428,4	202,8	260,0	215,0	333,3	354,3	118,7
NW	4 121,5	326,7	271,6	146,0	2 377,1	141,3	161,2
GL	3 227,1	542,0	362,9	281,0	406,4	152,0	74,5
ZG	2 753,6	553,4	340,3	153,1	656,3	52,9	92,4
FR	2 871,6	838,5	287,3	177,9	544,8	170,5	183,2
SO	2 120,9	503,8	320,3	189,9	175,5	60,0	73,5
BS	7 072,2	1 307,3	2 590,0	598,3	407,3	5,3	407,5
BL	2 909,9	586,8	561,0	191,6	272,4	53,3	208,9
SH	2 578,5	515,4	749,9	245,1	181,1	57,9	167,3
AR	1 751,3	303,8	203,3	200,8	310,4	208,4	63,2
AI	2 635,6	337,1	207,8	343,2	205,0	513,1	158,4
SG	1 981,9	410,6	419,3	179,3	285,5	68,7	54,1
GR	3 179,0	470,7	274,4	214,1	843,5	394,8	145,1
AG	2 169,6	636,2	404,6	164,6	251,8	73,1	91,8
TG	2 187,6	317,6	491,5	169,3	307,5	92,9	121,1
TI	3 261,1	808,4	205,4	514,1	738,5	83,5	139,4
VD	2 994,9	783,0	628,7	461,0	257,6	94,9	98,7
VS	2 877,1	806,7	202,6	236,1	651,6	209,4	71,1
NE	2 294,4	624,1	169,8	341,8	391,8	85,7	109,3
GE	4 931,2	1 605,4	1 047,7	698,0	176,6	9,2	232,8
CH	2 887,5	740,8	504,6	293,3	388,2	97,8	119,2

Comparaisons avec les autres cantons

Vergleiche mit den anderen Kantonen

Cantons	Revenu national réparti par canton en mio. fr. Volkseinkommen der Kantone	Revenu national par habitant en fr. Volkseinkommen pro Kopf der Bevölkerung in Fr.	Epargne bancaire en mio. fr. Bankspareinlagen	Dépenses de construction ¹ en mio. fr. Bauausgaben ¹	Mouvement des offices postaux en mio. fr. Gesamtumsatz der Poststellen
Kantone	in Mio. Fr. (1976)	in Fr. (1976)	in Mio. Fr. (1975)	in Mio. Fr. (1976)	in Mio. Fr. (1976)
ZH	26 580	23 764	26 901,9	3 522,3	40 302
BE	16 793	16 927	16 738,6	2 223,4	36 099
LU	4 621	15 750	4 506,4	791,0	11 346
UR	460	13 384	475,4	306,6	970
SZ	1 240	13 348	1 555,1	282,6	2 521
OW	306	12 029	387,9	103,5	861
NW	434	16 326	536,4	124,2	739
GL	687	19 201	536,5	129,4	1 287
ZG	2 012	27 367	1 150,7	312,4	1 772
FR	2 413	13 246	2 562,4	541,0	6 383
SO	4 036	18 010	3 486,4	591,2	7 256
BS	7 202	33 763	7 059,0	680,4	12 086
BL	4 488	20 333	2 542,2	526,6	4 439
SH	1 311	18 653	1 322,2	131,5	2 389
AR	744	15 773	618,2	118,1	1 383
AI	157	11 636	239,8	34,5	333
SG	5 973	15 495	7 816,0	1 022,2	11 547
GR	2 682	16 301	2 648,6	865,8	6 372
AG	8 283	18 660	7 704,2	1 322,2	14 934
TG	3 016	16 348	3 151,0	496,5	6 030
TI	4 297	16 246	6 147,6	891,4	12 221
VD	10 018	19 180	7 372,9	1 463,9	20 822
VS	3 153	14 665	3 274,2	659,4	7 910
NE	3 054	18 555	2 180,6	203,9	5 806
GE	9 340	27 690	6 716,4	1 083,3	15 546
CH	123 300	19 430	117 630,6	18 508,6 ²	231 354

¹Chiffres provisoires - provisorische Zahlen

²81,3 mio. de francs ne sont pas répartis - 81,3 Mio. Franken nicht aufteilbar

Comparaisons avec les autres cantons

Vergleiche mit den anderen Kantonen

Cantons Kantone	Nombre d'ordinateurs Anzahl Computer		Valeur en mio. fr. Wert in Mio. Fr.	
	absolu absolut (1976)	par 1000 personnes occupées ³ auf 1000 Beschäftigte ³	absolu absolut (1976)	par 1000 fr. du revenu national réparti par canton auf 1000 Fr. des Volkseinkommens der Kantone (1976)
ZH	648	1,246	1 191	44,8
BE	290	0,723	476	28,3
LU	92	0,796	104	22,5
UR	0	0	0	0
SZ	20	0,605	15	12,1
OW	0	0	0	0
NW	0	0	0	0
GL	0	0	0	0
ZG	31	1,003	36	17,9
FR	18	0,277	20	8,3
SO	79	0,832	84	20,8
BS	160	1,164	358	49,7
BL	48	0,665	41	9,1
SH	27	0,829	32	24,4
AR	0	0	0	0
AI	0	0	0	0
SG	117	0,733	132	22,1
GR	20	0,269	19	7,1
AG	164	0,916	151	18,2
TG	64	0,880	42	13,9
TI	61	0,494	64	14,9
VD	176	0,842	189	18,9
VS	11	0,134	14	4,4
NE	71	1,009	67	21,9
GE	201 ⁴	1,215	269 ⁴	28,8
CH	2 313 ¹	0,853	3 318 ²	26,9

¹Cantons UR, OW, NW, GL, AR, AI ont moins que 5 ordinateurs par canton et représentent ensemble 15 ordinateurs
Die Kantone UR, OW, NW, GL, AR, AI haben zusammen 15 Computer, wovon jeder weniger als 5 besitzt.

²La valeur des ordinateurs dans les cantons UR, OW, NW, GL, AR, AI représente 14 mio fr.

Der Wert der Computer in den Kantonen UR, OW, NW, GL, AR, AI beträgt 14 Mio Fr.

³Personnes occupées pendant au moins 30 heures par semaine en 1975

Beschäftigte mit 30 und mehr Wochenstunden, 1975

⁴CERN exclu - CERN nicht inbegriffen

Comparaison avec les autres cantons

Vergleiche mit den anderen Kantonen

Cantons	Lits d'hôtes disponibles	Nuitées dans l'hôtellerie	Taux d'occupation des lits disponibles	Nombre d'abonnés téléphoniques par 100 habit.	Habitants par praticien	Habitants par dentiste	Voitures de tourisme pour 100 habitants
Kantone	Verfügbare Gastbetten	Logiernächte	Besetzung der verfügbaren Gastbetten	Zahl der Telephonanschlüsse auf je 100 Einwohner	Einwohner auf 1 prak. Arzt	Einwohner auf 1 Zahnarzt	Personenwagen auf 100 Einwohner
	(1976)	(1976)	(1976)	(1976)	(1975)	(1975)	(1976)
ZH	17 270	2 913 763	46,1	44,7	889	2 110	30,6
BE	29 980	4 096 488	37,3	37,6	1 058	2 537	26,5
LU	9 438	1 379 777	39,9	33,5	1 158	2 652	25,7
UR	2 659	298 521	30,7	25,4	1 725	3 340	22,8
SZ	6 663	707 507	29,0	30,9	1 762	3 554	27,4
OW	3 870	587 647	41,5	33,6	1 613	2 510	25,5
NW	2 512	236 746	25,7	32,6	1 787	2 382	29,6
GL	1 457	156 086	29,3	34,9	1 269	2 762	24,8
ZG	1 343	164 431	33,5	36,2	1 168	2 206	29,7
FR	3 040	228 356	20,5	31,2	1 615	3 134	28,0
SO	2 130	209 453	26,9	32,0	1 308	3 306	27,3
BS	4 068	616 851	41,4	53,9	615	1 493	25,6
BL	1 932	180 989	25,6	36,0	1 434	3 556	30,6
SH	986	93 372	25,9	37,4	1 007	2 946	28,4
AR	1 911	180 948	25,9	34,5	1 455	15 800	26,9
AI	861	75 374	23,9	25,2	2 688	6 700	22,4
SG	10 139	1 124 584	30,3	34,6	1 245	3 700	23,6
GR	32 856	5 483 464	45,6	41,0	974	3 541	26,7
AG	5 429	571 991	28,8	34,3	1 557	3 126	29,2
TG	2 742	205 734	20,5	32,7	1 519	4 011	27,4
TI	21 588	2 792 509	35,3	43,0	976	2 392	35,3
VD	21 346	2 757 540	35,3	42,1	811	1 968	30,3
VS	23 896	3 177 201	36,3	35,1	1 192	3 158	28,2
NE	2 809	198 615	19,3	38,7	1 085	2 517	30,8
GE	13 801	2 068 086	40,9	52,4	652	1 388	39,7
CH	224 723 ¹	30 506 033	37,1	39,4	1 025	2 453	29,1

¹ Chiffres non-arrondis - Nichtgerundete Zahlen

Sources — Quellen

Bureau fédéral de statistique	1	Eidgenössisches Statistisches Amt
Office fédéral de l'Industrie, des Arts et Métiers et du Travail	2	Bundesamt für Industrie, Gewerbe und Arbeit
Service topographique fédéral	3	Eidgenössische Landestopographie
Service fédéral des eaux	4	Eidgenössisches Amt für Wasserwirtschaft
Station centrale suisse de Météorologie	5	Schweizerische Meteorologische Zentralanstalt
Administration fédérale des blés	6	Eidgenössische Getreideverwaltung
Secrétariat des paysans suisses	7	Schweizerisches Bauernsekretariat
Inspection fédérale des forêts, chasse et pêche	8	Eidgenössische Inspektion für Forstwesen, Jagd und Fischerei
Entreprise des postes, téléphones et télégraphes suisses	9	Schweizerische Post-, Telefon- und Telegraphenbetriebe
Délégué aux possibilités de travail	10	Der Delegierte für Arbeitsbeschaffung
Chemins de fer fédéraux	11	Schweizerische Bundesbahn
Institution du corps médical suisse ...	12	Schweizerische Ärzteorganisation
Département fédéral de Justice et Police, Division de la Police	13	Eidgenössisches Justiz- und Polizei- departement, Polizeidirektion
Administration fédérale des contributions	14	Eidgenössische Steuerverwaltung
Banque nationale suisse	15	Schweizerische Nationalbank
Office fédéral des assurances sociales . Centrale de Compensation	16	Bundesamt für Sozialversicherung, Zentrale Ausgleichsstelle
Bureau fédéral des assurances	17	Eidgenössisches Versicherungsamt
Office fédéral du Registre du commerce Service fédéral des Routes et Endiguements	18	Eidgenössisches Amt für Handelsregister Eidgenössisches Amt für Strassen- und Flussbau
Service d'informatique et de statistique de l'Etat de Fribourg	19	Amt für Informatik und Statistik des Kantons Freiburg
Département cantonal de l'agriculture .	20	Kantonales Landwirtschafts- Departement
Service cantonal de la Chasse et de la Pêche	21	Kantonale Jagd- und Fischerei-Abteilung
Office vétérinaire cantonal	22	Kantonales Veterinäramt
Département cantonal de l'Industrie du Commerce et de l'Artisanat	23	Kantonales Departement der Industrie, des Handels und des Gewerbes
Département cantonal de la Police	24	Kantonales Departement der Polizei
Service cantonal des automobiles	25	Kantonale Motorfahrzeuge Abteilung
Département cantonal de la Santé Publique	26	Kantonales Sanitätsdepartement
Département cantonal de l'Intérieur ...	27	Kantonales Departement des Innern
Etablissement cantonal d'assurance des bâtiments	28	Kantonale Gebäudeversicherungsanstalt
Office cantonal du travail	29	Kantonales Arbeitsamt
Service cantonal de l'assurance- chômage	30	Kantonale Arbeitslosenversicherung
Département cantonal des Finances ...	31	Kantonales Finanzdepartement
Département cantonal des Communes et Paroisses	32	Kantonales Departement des Gemeinde- und Pfarreiwesens
Département militaire cantonal	33	Kantonales Militärdepartement
Chemins de fer fribourgeois	34	Freiburgische Eisenbahnen
	35	

Département cantonal de l'instruction publique	36	Kantonales Erziehungsdepartement
Département cantonal des transports et communications	37	Kantonales Verkehrsdepartement
Office cantonal de la protection civile	38	Kantonales Zivilschutzamt
Union fribourgeoise du Tourisme	39	Freiburger Verkehrsverband
Aérodrome d'Ecuvillens	40	Flugplatz Ecuvillens
Services industrielles de la Ville de Fribourg	41	Gas- und Wasserwerk der Stadt Freiburg
Union de banques suisses	42	Schweizerische Bankgesellschaft
Institut pour l'automation et la recherche opérationnelle	43	Institut für Automation und operations research der Universität Freiburg/Schweiz
Université de Fribourg	44	Universität Freiburg

Table des matières

	Page	No de la source
Données naturelles		
Longueur des frontières	9	3
Points frontières extrêmes	9	3
Altitudes extrêmes	9	3
Quelques sommets du canton et leur altitude	10	3
Lacs naturels	11	4
Lacs artificiels	11	4
Etendue du bassin des rivières et affluents	11	4
Quelques rivières du canton	12	4
Données climatologiques de la station de Fribourg	13	5
Température mensuelle moyenne à la station climatologique de Fribourg	13	5
Superficie totale des communes	14-17	1
Superficie totale des districts	17	1
Population		
Population résidente depuis 1785	20	1
Habitants par km ² depuis 1785	20	1
Nombre de ménages depuis 1860 par district	20	1
Nombre de personnes par ménage depuis 1860 par district	21	1
Population résidente des districts depuis 1811	21	1
Population résidente des communes depuis 1811	22-37	1
Population résidente d'après le sexe depuis 1811	38	1
Nombre de femmes pour 1000 hommes par district depuis 1888	38	1
Population résidente, d'après le sexe et l'état civil, depuis 1860	39	1
Population résidente d'après la religion depuis 1860	40	1
Population résidente d'après la religion et la langue maternelle en 1970	40	1
Population résidente d'après la religion en 1970	41	1
Religion des époux vivant ensemble en 1960 et 1970	41	1
Population résidente d'après l'origine depuis 1811	42	1
Population étrangère depuis 1850	42	1
Personnes nées dans un autre canton et habitant le canton de Fribourg en 1970	43	1,20
Personnes nées dans le canton de Fribourg et habitant un autre canton en 1970	43	1,20
Population résidente par canton d'origine depuis 1920	44	1
Ressortissants du canton de Fribourg domiciliés en Suisse, d'après leur canton de domicile, depuis 1910	45	1
Population selon le lieu de naissance et le domicile en 1970	46-47	1
Population résidente selon le lieu de naissance et la nationalité en 1970	48	1
Population résidente selon le lieu de naissance et le domicile par district, en 1970	49	1
Population résidente, d'après la langue maternelle et l'origine, depuis 1880	50	1
Population résidente d'après la langue maternelle en 1970	50	1
Population résidente d'après la langue maternelle et le district, depuis 1910	51	1
Population résidente des communes par langue maternelle et religion, en 1970	52-60	1
Population résidente selon le sexe et l'état civil depuis 1880	61	1
Population résidente, d'après l'âge depuis 1888	64	1
Population résidente d'après l'âge et le sexe depuis 1888	62-63	1
Population résidente par groupes d'âge depuis 1900 - Pyramide des âges 1970	65	20
Population résidente d'origine étrangère par pays d'origine selon le recensement de la population depuis 1900	66	1
Population résidente d'origine étrangère par pays d'origine depuis 1971	67	13
Population résidente d'origine étrangère, d'après l'âge et le sexe en 1960 et en 1970	68	1
Population résidente d'origine étrangère d'après l'âge - les saisonniers non compris ..	68	13

	Page	No de la source
Mouvement démographique		
Mouvement et bilan de la population du canton, en moyenne annuelle, depuis 1870 ..	70	1
Mouvement démographique par sexe depuis 1936	71	1
Mouvement naturel de la population pour 1000 habitants depuis 1936	72	20
Mariages selon l'origine, depuis 1961	73	1
Mariages d'après l'état civil depuis 1961	73	1
Hommes nouvellement mariés, classés par âge, depuis 1961	74	1
Femmes nouvellement mariées, classées par âge, depuis 1961	74	1
Naissances d'après l'origine depuis 1961	75	1
Naissances d'après la viabilité et la légitimité depuis 1961	75	1
Enfants légitimes nés vivants, selon l'ordre des naissances, depuis 1961	76	1
Fécondité légitime depuis 1961	76	1
Personnes décédées de sexe masculin réparties en classes d'âge depuis 1961	77	1
Personnes décédées de sexe féminin réparties en classes d'âge depuis 1961	77	1
Personnes décédées de sexe masculin d'après la cause de décès depuis 1969	78,80	1
Personnes décédées de sexe féminin d'après la cause de décès depuis 1969	79, 81	1
Mouvement naturel par communes depuis 1971	82-88	1
Mouvement de la population des communes 1960-1970	89-96	1,20
Population active - recensements fédéraux de la population		
Population résidente masculine du canton d'après la dépendance économique depuis 1930	98	1
Population résidente féminine du canton d'après la dépendance économique depuis 1930	99	1
Population résidente du canton d'après la dépendance économique depuis 1930	100	1
Personnes actives et membres de la famille par classe économique depuis 1930	101	1
Personnes actives par classe économique depuis 1930	102	1
Personnes actives du sexe masculin, par classe économique depuis 1930	103	1
Personnes actives du sexe féminin, par classe économique depuis 1930	103	1
Personnes actives et membres non-actifs de leurs familles, par branche économique, en 1970	104-105	1
Personnes actives non-indépendantes selon le statut professionnel et le genre d'activité, en 1970	106-107	1
Population agricole totale depuis 1930	108	1
Population agricole par sexe depuis 1930	109	1
Personnes actives, à l'exclusion des indépendants, selon le secteur économique, l'employeur, le sexe et la nationalité, en 1970	110	1
Répartition de la population par classe socio-économique en 1970	111	1
Personnes actives par commune, y compris les personnes occupées à temps partiel, en 1970	112-119	1
Personnes actives participant aux migrations alternantes depuis 1910	120	1
Principal moyen de transport utilisé par la population active en 1970	120	1,20
Personnes actives par secteur économique et classes d'âge en 1970	121	1
Personnes actives - Etrangers par secteur économique et classes d'âge en 1970	122	1
Personnes occupées - recensement fédéral des entreprises		
Personnes occupées pendant au moins 30 heures par semaine, par communes et secteurs économiques en 1975	125-131	1
Personnes occupées d'après la nationalité et le sexe selon le genre d'activité économique, en 1975	132-133	1
Lieux de travail avec personnes occupées plus de 30 heures par semaine, selon la dimension et la branche économique, en 1975	134-135	1
Lieux de travail par classes économiques, dans les communes en 1975	136-143	1

Agriculture, sylviculture, chasse et pêche

	Page	No de la source
Superficie du canton, utilisation du sol, en km ²	146	1
Exploitations agricoles d'après leur superficie depuis 1929	146	1
Exploitations agricoles selon le nombre de parcelles depuis 1939	147	1
Exploitations avec du terrain d'après le mode de possession des terres cultivées, par district, en hectares, en 1975	147	1
Exploitations agricoles par commune et classe de grandeur pour 1975	148-157	1
Quelques résultats pour 1965, 1969 et 1975	158-159	1
Utilisation du sol en 1965, 1969 et 1975	160-161	1
Surfaces cultivées en ha pour le canton et les districts depuis 1955	162-164	1
Exploitations agricoles d'après la surface des terres ouvertes, des champs de céréales et de pommes de terre en 1975	164	1
Champs labourés et personnel concernant les exploitations sises en zone de montagne, pour 1965 et 1975	165	1
Exploitations avec personnel de 15 ans et plus, suivant la durée de l'emploi	166	1
Personnel permanent de 15 ans et plus, selon la situation sociale dans l'exploitation	166	1
Main-d'œuvre de 15 ans et plus occupée temporairement, selon la situation sociale dans l'exploitation	167	1
Main-d'œuvre agricole, par district en 1975	167	1
Chefs d'exploitation par classe d'âge et par district en 1975	168	1
Chefs d'exploitation à titre principal et à titre accessoire, d'après l'état civil, le sexe et les classes d'âge en 1975	168	1
Main-d'œuvre masculine agricole ayant une formation professionnelle, par district en 1975	169	1
Quantité de lait commercial livrée en quintaux depuis 1964/65	169	7
Machines agricoles depuis 1955	170	1
Equipement technique de l'agriculture, par district en 1975	170	1
Céréales:quantités réservées aux propres besoins depuis 1965	171	6,1
Céréales: production indigène et quantités livrées depuis 1965	171	6,1
Bétail bovin depuis 1931	172-173	1
Troupeau bovin par races depuis 1936	172	1
Equidés depuis 1931	173	1
Effectif bovin inscrit au Herd-book depuis 1957	174	21
Cheptel porcín depuis 1931	174	1
Cheptel ovin et caprin depuis 1931	175	1
Aviculture - Apiculture depuis 1931	175	1
Possesseurs de bétail, animaux de rente d'après la superficie des exploitations en 1966 et 1973	176-177	1
Possesseurs de bétail, animaux de rente par district en 1973	178	1
Nombre d'animaux abattus depuis 1970	179	23
Abattages soumis à l'inspection depuis 1966	179	23
Surface des forêts domaniales en hectares depuis 1965	180	8,1
Surface des forêts communales en hectares depuis 1965	180	8,1
Exploitation des forêts domaniales depuis 1965	181	8,1
Exploitation des forêts communales depuis 1965	181	8,1
Recettes et dépenses d'exploitation, excédent d'exploitation des forêts domaniales depuis 1965	182	8,1
Recettes et dépenses d'exploitation, excédent d'exploitation des forêts communales et des corporations depuis 1965	182	8,1
Surface boisée d'après la nature juridique du propriétaire et rendement de ces forêts depuis 1965	183	8,1

	Page	No de la source
Surface des vignes en ares depuis 1965	183	1
Rendement des vignes depuis 1965	184	1
Arboriculture selon l'espèce d'arbres fruitiers, en 1971, 1973 et 1975	184	1
Cultures fruitières intensives et arbres des prairies et champs selon l'espèce en 1971	185	1
Modifications des cultures fruitières sur prairies et champs, par espèces de 1961 à 1971	185	1
Ecoles agricoles de perfectionnement depuis 1929/30	186	7
Chasse - gibier abattu	186	8
Pêche pour les lacs de Neuchâtel et de Morat depuis 1972	187	22
 Industrie et commerce		
Exploitations et personnes occupées dans les exploitations industrielles assujetties à la loi sur le travail, par groupe économique, depuis 1966	190-191	1
Personnes occupées dans les exploitations industrielles soumises à la loi fédérale sur le travail, par district, depuis 1967	192	1
Exploitations industrielles soumises à la loi fédérale sur le travail, selon différentes classes de grandeur, depuis 1969	192	1
Etablissements publics et commerce de boissons depuis 1960	193	25
 Construction et logement		
Activité dans l'industrie du bâtiment depuis 1965	196	10,1
Activité dans l'industrie du bâtiment par catégorie de travaux depuis 1965	196	10,1
Coût des autorisations de construire par destination et par district depuis 1971	197-199	20
Autorisations des nouvelles constructions d'après la destination depuis 1967	200-202	20
Autorisations de construire délivrées d'après le genre depuis 1967	203-204	20
Logements dans le canton en 1960 et 1970	205-206	1
Maisons de étages en 1970	207	1
Logements pourvus de ... en 1970	207	1
Immeubles et logements par district en 1970	208	1
Construction d'abris privés depuis 1952	208	38
Logements terminés depuis 1971	209	2
Logements vacants au 1er décembre, depuis 1974	209	2
 Energie		
Consommation d'énergie électrique par catégorie d'utilisateurs, en 1000 KWh depuis 1971	212	20
Consommation de gaz par catégorie d'utilisateurs à Fribourg-Ville depuis 1963	213	41
Sources hydrauliques utilisées depuis 1950	213	4
 Tourisme		
Etablissements hôteliers depuis 1970	216	1
Lits d'hôtes disponibles depuis 1970	216	1
Mouvement hôtelier par commune - arrivées depuis 1970	217	1
Mouvement hôtelier par commune - nuitées depuis 1970	218	1
Nuitées dans l'hôtellerie depuis 1967	219	1,20
Durée moyenne de séjour depuis 1970	220	20
Taux d'occupation en % des lits disponibles depuis 1970	221	1
Nuitées dans l'hôtellerie par districts depuis 1971	221	1
Nuitées dans les colonies de vacances depuis 1971	222	39
Nuitées dans les campings et caravanings depuis 1971	222	39
Nuitées dans les chalets et appartements de vacances depuis 1971	222	39

Transports et communications

Abonnements de parcours pour courses quotidiennes par gares et stations depuis 1969	224	11
Trafic-voyageurs et trafic-marchandises des Chemins de fer fribourgeois depuis 1942	225	35
Voitures de tourisme (y compris minibus) depuis 1958	226-232	1
Véhicules immatriculés dans le canton depuis 1950	233	26
Accidents de la circulation routière depuis 1965	234	1
Victimes de la circulation routière depuis 1965	234	1
Trafic sur l'aérodrome d'Ecuvillens depuis 1968	235	40
Effectif des bateaux fribourgeois depuis 1968	235	37
Trafic postal depuis 1972	236	9
Trafic de l'office de poste de Bulle depuis 1970	237	9
Trafic de l'office de poste de Fribourg depuis 1969	238-239	9
Trafic de l'office de poste de Düdingen depuis 1970	240	9
Trafic de l'office de poste d'Estavayer-le-Lac depuis 1970	241	9
Trafic de l'office de poste de Kerzers depuis 1970	242	9
Trafic de l'office de poste de Morat depuis 1970	243	9
Trafic de l'office de poste de Romont depuis 1970	244	9
Trafic téléphonique pour l'arrondissement de Fribourg et les groupes de réseaux de Fribourg et Bulle depuis 1970	245	9
Appareils téléphoniques depuis 1970	246-247	9
Installations téléphoniques depuis 1970	247	9
Raccordements par réseaux téléphoniques depuis 1970	248-249	9
Office de chèques depuis 1964	249	9

Epargne et crédit

Comptoirs des banques, selon la nature du comptoir, depuis 1965	252	15
Comptoirs des banques, selon le caractère de la banque, depuis 1965	252	15
Epargne et placements hypothécaires auprès des banques situées dans le canton, en millions de francs depuis 1965	253	15
Intérêt moyen en fin d'année dans le canton et en Suisse des placements hypothécaires depuis 1960	253	15
Engagement du bétail au 1 ^{er} janvier	254	23

Assurances

Primes encaissées dans le canton d'après les branches d'assurance depuis 1960	257	17
Aperçu général des prestations de l'AVS depuis 1960	257	16
Rentes ordinaires de l'AVS depuis 1960	258	16
Rentes extraordinaires de l'AVS depuis 1960	258	16
Rentes ordinaires de l'AI depuis 1961	259	16
Rentes extraordinaires de l'AI depuis 1961	259	16
Assurance contre l'incendie depuis 1970	260	1
Sinistres de bâtiments assurés depuis 1960	260	29
Nombre de bâtiments assurés au 31 décembre depuis 1965	261	29
Valeur de remplacement des bâtiments assurés depuis 1965	261	29
Valeur du bétail bovin fribourgeois assuré depuis 1965	262	23
Versements des indemnités de la Caisse d'assurance du bétail depuis 1965 - nombre de cas	262	23
Versements des indemnités de la Caisse d'assurance du bétail depuis 1960 - montant des indemnités	263	23
Caisses locales d'assurance du bétail	264	23

Main-d'œuvre étrangère, placement, chômage

Population étrangère résidente selon le genre de permis de séjour et le district au 30 avril	266	13
Population étrangère résidente selon le genre de permis dans les 12 communes ayant le plus d'étrangers au 30 avril	266	13
Population active étrangère selon le genre de permis de séjour, la branche économique et la nationalité au 30 avril 1977	267	13
Main-d'œuvre étrangère par branche économique au 30 avril 1977	268	2,30
Main-d'œuvre étrangère travaillant dans le canton de Fribourg au 31 août, depuis 1960	269	2
Activité de l'Office du travail depuis 1960	269	30
Effectif des assurés auprès des caisses-chômage à fin septembre, depuis 1965	270	2
Subventionnement de l'assurance-chômage depuis 1965	270	31
Chômeurs complets, chômeurs partiels, heures chômées, depuis 1975	271	2
Chômeurs complets par groupe de professions en fin de mois, depuis 1976	271	2

Forme juridique des entreprises

Raisons sociales inscrites au Registre du Commerce, d'après la forme juridique depuis 1960	274	18
Mouvement des sociétés anonymes depuis 1965	275	1
Etat des holdings depuis 1959	276	1
Mouvement des holdings depuis 1970	276	1

Finances publiques

Fortune de l'Etat depuis 1943	279	14
Recettes de l'Etat par source depuis 1975	280-283	14,32
Dépenses brutes de l'Etat selon leur affectation depuis 1975	284-285	14,32
Longueur des routes et dépenses routières depuis 1965	286	1,19
Recettes du canton pour les routes depuis 1965	286	1,19
Frais de construction et d'entretien des routes ouvertes au trafic motorisé depuis 1965	287	1
Frais de construction et d'entretien des routes nationales et cantonales, contributions cantonales pour les routes depuis 1965	287	1
Frais de construction et d'entretien des routes communales depuis 1965	288	1
Recettes des communes pour les routes depuis 1965	288	1
Impôts cantonaux sur le revenu et sur la fortune depuis 1971	289	14
Rendement de l'impôt cantonal depuis 1960	289	32
Répartition du nombre de contribuables et du montant de l'impôt par classe de revenu imposable, pour les personnes physiques, durant les années fiscales 1969 et 1971 et selon la nouvelle loi fiscale pour 1973 et 1975	290	32
Revenu, fortune et rendement moyens par contribuable (personnes physiques) par groupe de professions pour l'année fiscale 1975	291	32
Classification des communes valable pour l'année 1978	292	33
Aperçu de la situation financière des communes en 1975	293-308	33,20
Etat des taux d'impôts communaux et paroissiaux par franc payé à l'Etat depuis 1975	309-316	33
Taux des impôts scolaires non-inclus dans les impôts communaux depuis 1975	317	33
Autres impôts communaux en 1977	318-324	33
Impôts communaux et paroissiaux encaissés dans le canton depuis 1960	325	33
Impôts communaux depuis 1960	326	33
Impôts paroissiaux depuis 1960	327	33
Impôt pour la défense nationale	327	14
Impôt pour la défense nationale depuis la 9 ^e période - personnes physiques	328	14

	Page	No de la source
Impôt pour la défense nationale, 15 ^e et 16 ^e période 1969/1970, 1971/1972	328	14
Impôt pour la défense nationale - sociétés anonymes	329	14
Impôt pour la défense nationale - sociétés coopératives	330	14
Impôt pour la défense nationale - autres personnes morales	331	14

Education, gymnastique et sport, culture, loisirs

Elèves par année scolaire et sexe depuis 1969/70	334	1,20
Elèves par classe et sexe en 1974/75 et 1975/76	335	1,20,36
Répartition des classes selon le nombre d'élèves par classe pour les années scolaires 1974/75 et 1975/76	336	1,20
Evolution des élèves des classes primaires depuis l'année scolaire 1970/71	337	1,20
Elèves selon le lieu de l'école et par district pour l'année scolaire 1975/76	338-339	1,20,36
Elèves par caractère de l'école pour l'année scolaire 1975/76	340	1,20,36
Elèves par sexe pour l'année scolaire 1975/76	341	1,20,36
Elèves par nationalité pour l'année scolaire 1975/76	342	1,20,36
Elèves par religion pour l'année scolaire 1975/76	343	1,20,36
Elèves par langue maternelle pour l'année scolaire 1975/76	344-345	1,20,36
Elèves par année de naissance pour l'année scolaire 1975/76	346-347	1,20,36
Elèves par année scolaire et sexe en 1975/76	348-349	1,20,36
Elèves par année scolaire en 1975/76	350-351	1,20,36
Certificats de maturité délivrés depuis 1960	352	1
Licences et diplômes délivrés par l'Université de Fribourg répartis par Facultés, depuis 1971	353	1,44
Doctorats délivrés par l'Université de Fribourg répartis par Facultés, depuis 1971	353	1,44
Etudiants de l'Université de Fribourg répartis par Facultés pendant les semestres d'hiver depuis 1968/69	354	1,44
Etudiants suisses de l'Université de Fribourg répartis par Facultés pendant les semestres d'hiver depuis 1968/69	354	1,44
Etudiants étrangers de l'Université de Fribourg répartis par Facultés pendant les semestres d'hiver depuis 1968/69	354	1,44
Etudiants de l'Université de Fribourg par sexe, répartis par Facultés, pendant les semestres d'hiver, depuis 1968/69	355	1,44
Etudiants et diplômés du Technicum de Fribourg depuis 1965	355	1
Apprentis dans les écoles professionnelles, artisanales, industrielles et commerciales depuis 1965	356	24
Recrutement professionnel depuis 1965	356	1
Recrues attribuées au canton depuis 1960	357	34
Recrutement: Résultat de la visite sanitaire depuis 1960	357	34
Bibliothèque cantonale et universitaire	358	1
Cinéma depuis 1960	358	1

Santé publique

Médecins, médecins-dentistes, médecins-vétérinaires et pharmaciens depuis 1965	360	27
Médecins, médecins-dentistes, pharmaciens et médecins-vétérinaires par district pour 1976	360	27
Répartition des médecins selon la spécialisation FMH en 1976	361	27
Hospices et logements pour personnes âgées en 1976	361	27
Hôpitaux en soins généraux et psychiatriques depuis 1970	362-363	27
Hospitalisation de patients selon la provenance, par district, en 1976	364	27

	Page	No de la source
Justice et police		
Prison centrale depuis 1966	366	25
Retraits de permis de conduire, d'après le motif, depuis 1965	366	1,13
Les condamnés par groupes de délits depuis 1965	367	1,13
Personnes condamnées en vertu de la loi sur la circulation routière depuis 1961	367	1,13
Actes de poursuites depuis 1960	368	1
Faillites, procédures de concordat et réalisations forcées d'immeubles depuis 1960 ..	368	1
Notaires en activité depuis 1941	369	1
Avocats en activité depuis 1941	369	1
 Vie politique		
Votations fédérales	372-385	1
Votations cantonales	386-391	28
Députations législatives au Grand Conseil, par parti, depuis 1916	392	1,28
Membres du Conseil d'Etat depuis 1915	393	1,28
Députations législatives fribourgeoises au Conseil des Etats depuis 1901	394	1,28
Députations législatives fribourgeoises au Conseil National, par parti, depuis 1919 ...	395	1,28
 Indice suisse des prix à la consommation		
Indice suisse des prix à la consommation, par mois, depuis 1939	398	2
Indice suisse des prix à la consommation, par mois, depuis 1966	399	2
Augmentation de l'indice suisse des prix à la consommation de juin à juin	400	20
Comparaisons avec les autres cantons	402-412	1,20,7

Tabellenverzeichnis

Natürliche Verhältnisse

Länge der Kantonsgrenzen	9	3
Aeusserste Grenzpunkte	9	3
Höchste, tiefste Punkte	9	3
Ausgewählte Berggipfel des Kantons und ihre Höhe ü. M.	10	3
Natureseen	11	4
Stauseen	11	4
Einzugsgebiete der Haupt- und Nebenflüsse	11	4
Ausgewählte Flüsse des Kantons	12	4
Klimatologische Angaben der Meßstation Freiburg	13	5
Mittlere monatliche Temperatur der klimatologischen Station Freiburg	13	5
Gesamtfläche der Gemeinden	14-17	1
Gesamtfläche der Bezirke	17	1

Bevölkerung

Wohnbevölkerung seit 1785	20	1
Einwohner auf 1 km ² seit 1785	20	1
Anzahl Haushaltungen seit 1860, nach Bezirk	20	1
Personen pro Haushaltung seit 1860, nach Bezirk	21	1
Wohnbevölkerung der Bezirke seit 1811	21	1
Wohnbevölkerung der Gemeinden seit 1811	22-37	1
Wohnbevölkerung nach Geschlecht seit 1811	38	1
Weibliche Personen auf 1000 männliche nach Bezirken seit 1888	38	1
Wohnbevölkerung nach Geschlecht und Zivilstand seit 1860	39	1
Wohnbevölkerung nach Konfession seit 1860	40	1
Wohnbevölkerung nach Konfession und Muttersprache, 1970	40	1
Wohnbevölkerung nach Konfession, 1970	41	1
Konfession der zusammenlebenden Ehegatten, 1960 und 1970	41	1
Wohnbevölkerung nach Ursprung seit 1811	42	1
Ausländische Wohnbevölkerung seit 1850	42	1
In einem andern Kanton geborene Personen und 1970 im Kanton Freiburg wohnhaft ..	43	1,20
Im Kanton Freiburg geborene Personen und 1970 in einem andern Kanton wohnhaft ..	43	1,20
Wohnbevölkerung nach Heimatkanton seit 1920	44	1
In der Schweiz wohnhafte Bürger des Kantons Freiburg nach Wohnkanton seit 1910	45	1
Bevölkerung nach Geburts- und Wohnort, 1970	46-47	1
Wohnbevölkerung nach Geburtsort und Heimat, 1970	48	1
Wohnbevölkerung nach Geburts- und Wohnort, nach Bezirk, 1970	49	1
Wohnbevölkerung nach Muttersprache und Ursprung seit 1880	50	1
Wohnbevölkerung nach Muttersprache, 1970	50	1
Wohnbevölkerung nach Muttersprache und Bezirk, seit 1910	51	1
Wohnbevölkerung der Gemeinden nach Muttersprache und Konfession, 1970	52-60	1
Wohnbevölkerung nach Geschlecht und Zivilstand seit 1880	61	1
Wohnbevölkerung nach Alter und Geschlecht seit 1888	62-63	1
Wohnbevölkerung nach Alter seit 1888	64	1
Wohnbevölkerung nach Altersgruppen seit 1900 - Alterspyramide 1970	65	20
Ausländische Wohnbevölkerung nach Ursprungsland gemäss der Volkszählung seit 1900	66	1
Ausländische Wohnbevölkerung nach Ursprungsland seit 1971	67	13
Ausländische Wohnbevölkerung nach Alter und Geschlecht 1960 und 1970	68	1
Ausländische Wohnbevölkerung nach Alter - Saisonarbeiter nicht inbegriffen	68	13

	Seite	Nr. der Quelle
Bevölkerungsbewegung		
Bewegung und Bilanz der Bevölkerung des Kantons seit 1870	70	1
Bevölkerungsbewegung nach Geschlecht seit 1936	71	1
Natürliche Bevölkerungsbewegung auf 1000 Einwohner seit 1936	72	20
Eheschliessende nach gegenseitigen Heimatklassen seit 1961	73	1
Eheschliessende nach Zivilstand seit 1961	73	1
Eheschliessende Männer nach Altersklassen seit 1961	74	1
Eheschliessende Frauen nach Altersklassen seit 1961	74	1
Neugeborene nach Ursprung seit 1961	75	1
Neugeborene nach Lebensfähigkeit und Legitimität seit 1961	75	1
Ehelich Lebendgeborene nach Geburtenfolge seit 1961	76	1
Eheliche Fruchtbarkeit seit 1961	76	1
Gestorbene männlichen Geschlechts nach Altersklassen seit 1961	77	1
Gestorbene weiblichen Geschlechts nach Altersklassen seit 1961	77	1
Gestorbene männlichen Geschlechts nach Todesursachen seit 1969	78,80	1
Gestorbene weiblichen Geschlechts nach Todesursachen seit 1969	79,81	1
Natürliche Bevölkerungsbewegung nach Gemeinden seit 1971	82-88	1
Bevölkerungsbewegung der Gemeinden 1960-1970	89-96	1,20
Aktive Bevölkerung - Eidgenössische Volkszählungen		
Männliche Wohnbevölkerung des Kantons nach der Erwerbszugehörigkeit seit 1930 ..	98	1
Weibliche Wohnbevölkerung des Kantons nach der Erwerbszugehörigkeit seit 1930 ..	99	1
Wohnbevölkerung des Kantons nach der Erwerbszugehörigkeit seit 1930	100	1
Berufstätige und ihre Angehörigen nach Erwerbsklasse seit 1930	101	1
Berufstätige nach Erwerbsklasse seit 1930	102	1
Männliche Berufstätige nach Erwerbsklasse seit 1930	103	1
Weibliche Berufstätige nach Erwerbsklasse seit 1930	103	1
Berufstätige und ihre Angehörigen nach Erwerbsart, 1970	104-105	1
Unselbständige Berufstätige nach Erwerb und beruflicher Stellung 1970	106-107	1
Gesamte landwirtschaftliche Bevölkerung seit 1930	108	1
Landwirtschaftliche Bevölkerung nach Geschlecht seit 1930	109	1
Berufstätige, mit Ausnahme der Selbständigen, nach Wirtschaftssektor, Arbeit- geber, Geschlecht und Staatsangehörigkeit, 1970	110	1
Verteilung der Bevölkerung nach sozio-ökonomischen Gruppen, 1970	111	1
Berufstätige nach Gemeinden, inbegriffen in Teilzeit Beschäftigte, 1970	112-119	1
Berufstätige Pendler seit 1910	120	1
Hauptsächlich benutztes Verkehrsmittel der Berufstätigen, 1970	120	1,20
Berufstätige nach Wirtschaftssektor und Altersgruppen, 1970	121	1
Berufstätige Ausländer nach Wirtschaftssektor und Altersgruppen, 1970	122	1
Beschäftigte - Eidgenössische Betriebszählung		
Beschäftigte mit 30 und mehr Wochenstunden nach Gemeinden und Wirtschaftssek- toren, 1975	125-131	1
Land- und Forstwirtschaft, Jagd und Fischerei		
Oberfläche des Kantons, Bodenbenützung, in km ²	146	1
Landwirtschaftsbetriebe nach Grösse seit 1929	146	1
Landwirtschaftsbetriebe nach Zahl der Parzellen seit 1939	147	1
Heimat und Geschlecht der Beschäftigten nach Wirtschaftsart	132-133	1
Arbeitsstätten, deren Beschäftigte mehr als 30 Stunden arbeiten, nach Grösse und Wirtschaftsart, 1975	134-135	1
Arbeitsstätten nach Wirtschaftsklassen in den Gemeinden 1975	136-143	1
Betriebe mit Land, gegliedert nach Besitzvarianten der bewirtschafteten Fläche, 1975	147	1

	Seite	Nr. der Quelle
Landwirtschaftsbetriebe nach Gemeinden und nach Grösse, 1975	148-157	1
Ausgewählte Ergebnisse der Jahre 1965, 1969 und 1975	158-159	1
Bodenbenützung 1965, 1969 und 1975	160-161	1
Anbauflächen in ha für den Kanton und die Bezirke seit 1955	162-164	1
Landwirtschaftliche Betriebe nach der Fläche des offenen Ackerlandes, der Getreidefelder und der Kartoffeln, 1975	164	1
Ackerland und Arbeitskräfte der im Berggebiet liegenden Betriebe in den Jahren 1965 und 1975	165	1
Landwirtschaftsbetriebe mit Arbeitskräften von 15 und mehr Jahren nach Beschäf- tigungsdauer	166	1
Arbeitskräfte von 15 und mehr Jahren, nach sozialen Schichten in den verschie- denen Betrieben	166	1
Gelegentliche Arbeitskräfte von 15 und mehr Jahren, nach sozialen Schichten in den verschiedenen Betrieben	167	1
Landwirtschaftliche Arbeitskräfte nach Bezirk, 1975	167	1
Betriebsleiter nach Altersklassen und Bezirk, 1975	168	1
Haupt- und nebenberufliche Betriebsleiter nach Zivilstand, Geschlecht und Altersklas- sen, 1975	168	1
Männliche Arbeitskräfte in der Landwirtschaft mit Berufsbildung, nach Bezirk, 1975 ..	169	1
Abgelieferte Milchproduktion in Doppelzentern seit 1964/65	169	7
Wichtigste landwirtschaftliche Maschinen seit 1955	170	1
Technische Ausrüstung in der Landwirtschaft nach Bezirk, 1975	170	1
Getreideernte: Selbstversorgung seit 1965	171	6,1
Getreideernte: Inlandproduktion und abgelieferte Mengen seit 1965	171	6,1
Rindvieh seit 1931	172-173	1
Rindviehbestand nach Rassen seit 1936	172	1
Pferde-, Maultier- und Eselgattung seit 1931	173	1
Rindviehbestand, eingetragen im Herd-Book seit 1957	174	1
Schweinebestand seit 1931	174	1
Schaf- und Ziegenbestand seit 1931	175	1
Nutzgeflügel - Bienenhaltung seit 1931	175	1
Viehbesitzer, Nutztierbestände nach Flächengrößenklassen in den Jahren 1966 und 1973	176-177	1
Viehbesitzer, Nutztierbestände nach Bezirk 1973	178	1
Anzahl des geschlachteten Viehs seit 1970	179	23
Durch die Fleischschau kontrollierte Schlachtungen seit 1966	179	23
Fläche der Staatswaldungen in Hektaren seit 1965	180	8,1
Fläche der Gemeindewaldungen in Hektaren seit 1965	180	8,1
Nutzungen in den Staatswaldungen seit 1965	181	8,1
Nutzungen in den Gemeindewaldungen seit 1965	181	8,1
Betriebseinnahmen, Betriebsausgaben und Betriebsüberschuss der Staatswälder seit 1965	182	8,1
Betriebseinnahmen, Betriebsausgaben und Betriebsüberschuss der Gemeinde- und Korporationswälder seit 1965	182	8,1
Waldfläche nach Rechtslage des Eigentümers und Holznutzungen dieser Wälder, seit 1965	183	8,1
Fläche der Weinberge in Aren seit 1965	183	1
Ertrag der Weinernte seit 1965	184	1
Obstbau nach Obstarten 1971, 1973 und 1975	184	1
Obstbauliche Intensivkulturen und Feldobstbau nach Obstarten, 1971	185	1
Veränderungen im Feldobstbau nach Obstarten 1961-1971	185	1
Landwirtschaftliche Fortbildungsschulen seit 1929/30	186	7

	Seite	Nr. der Quelle
Jagd - Erlegtes Wild	186	8
Fischfang für den Neuenburger- und Murensee seit 1972	187	22
 Industrie und Handel		
Betriebe und Beschäftigte in dem Arbeitsgesetz unterstellten Betrieben, nach Wirtschaftsgruppe, seit 1966	190-191	1
Beschäftigte in dem Arbeitsgesetz unterstellten Betrieben nach Bezirken seit 1967 ...	192	1
Industrielle Betriebe, die dem Arbeitsgesetz unterstellt sind, nach verschiedenen Grössenordnungen, seit 1969	192	1
Oeffentliche Gaststätten und Getränkehandel seit 1960	193	25
 Bautätigkeit und Wohnungen		
Bautätigkeit seit 1965	196	10,1
Gesamtbautätigkeit nach Bauarten seit 1965	196	10,1
Kostenbetrag der bewilligten Bauten nach Bestimmung und Bezirken seit 1971	197-199	20
Bewilligte Bauten nach Bestimmung seit 1967	200-202	20
Bewilligte Bauten nach Bauart seit 1967	203-204	20
Wohnungen im Kanton, 1960 und 1970	205-206	1
Wohngebäude mit ... Geschossen, 1970	207	1
Wohnungen mit ..., 1970	207	1
Gebäude und Wohnungen nach Bezirk, 1970	208	1
Private Schutzraumbauten seit 1952	208	38
Neuerstellte Wohnungen seit 1971	209	2
Leerstehende Wohnungen vom 1. Dezember seit 1974	209	2
 Energie		
Stromverbrauch nach Verwendungskategorien in 1000 kWh seit 1971	212	20
Gasverbrauch nach Verwendungskategorien in Freiburg-Stadt seit 1963	213	41
Ausgenützte Wasserkräfte seit 1950	213	4
 Fremdenverkehr		
Hotelbetriebe seit 1970	216	1
Verfügbare Gastbetten seit 1970	216	1
Fremdenverkehr nach Gemeinden - Ankünfte seit 1970	217	1
Fremdenverkehr nach Gemeinden - Logiernächte seit 1970	218	1
Logiernächte in den Hotels seit 1967	219	1,20
Mittlere Aufenthaltsdauer seit 1970	220	20
Besetzung in % der verfügbaren Gastbetten seit 1970	221	1
Logiernächte in den Hotels nach Bezirken seit 1971	221	1
Logiernächte in Ferienkolonien seit 1971	222	39
Logiernächte in Zelten und Wohnwagen seit 1971	222	39
Logiernächte in Ferienhäusern und Ferienwohnungen seit 1971	222	39
 Verkehr		
Streckenabonnemente für tägliche Fahrten, nach Bahnhöfen und Stationen seit 1969 .	224	11
Reiseverkehr und Güterverkehr der Freiburger Bahnen seit 1942	225	35
Personenwagen (einschliesslich Kleinbusse) seit 1958	226-232	1
Immatrikulierte Fahrzeuge im Kanton seit 1950	223	26
Strassenverkehrsunfälle seit 1965	234	1
Im Strassenverkehr verunfallte Personen seit 1965	234	1

	Seite	Nr der Quelle
Flugverkehr Flugplatz Ecuwillens seit 1968	235	40
Bestand der freiburgischen Schiffe seit 1968	235	37
Postverkehr seit 1972	236	9
Verkehr des Postamts Bulle seit 1970	237	9
Verkehr des Postamts Freiburg seit 1969	238-239	9
Verkehr des Postamts Düdingen seit 1970	240	9
Verkehr des Postamts Estavayer-le-Lac seit 1970	241	9
Verkehr des Postamts Kerzers seit 1970	242	9
Verkehr des Postamts Murten seit 1970	243	9
Verkehr des Postamts Romont seit 1970	244	9
Gesprächsverkehr für Telephonkreis Freiburg und Netzgruppen Freiburg und Bulle seit 1970	245	9
Sprechstellen seit 1970	246-247	9
Telephoneinrichtungen seit 1970	247	9
Anschlüsse nach Telephonnetzen seit 1970	248-249	9
Postscheckamt seit 1964	249	9
 Sparen und Kredit		
Bankstellen nach Art der Niederlassungen seit 1965	252	15
Bankstellen nach Art der Banken seit 1965	252	15
Spartätigkeit und Hypothekaranlagen bei Banken im Kanton in Millionen Franken seit 1965	253	15
Durchschnittliche Verzinsung der Hypothekaranlagen am Jahresende im Kanton und in der Schweiz seit 1960	253	15
Viehpfand am 1. Januar	254	23
 Versicherung		
Prämieneinnahmen im Kanton nach Versicherungszweigen seit 1960	257	17
Gesamtübersicht der AHV-Leistungen seit 1960	257	16
Ordentliche Renten der AHV seit 1960	258	16
Ausserordentliche Renten der AHV seit 1960	258	16
Ordentliche Renten der IV seit 1961	259	16
Ausserordentliche Renten der IV seit 1961	259	16
Feuerversicherung seit 1970	260	1
Schadenfälle versicherter Gebäude seit 1960	260	29
Versicherte Gebäude am 31. Dezember seit 1965	261	29
Versicherungskapital der versicherten Gebäude seit 1965	261	29
Gesamtwert des versicherten freiburgischen Viehbestandes seit 1965	262	23
Entrichtete Entschädigungen der Kantonalen Viehversicherungskasse seit 1965 - Anzahl Fälle	262	23
Ausbezahlte Entschädigungssummen der Kantonalen Viehversicherungskasse seit 1960 - Beitrag der Entschädigungen	263	23
Lokale Viehversicherungskassen	264	23
 Ausländische Arbeitskräfte, Vermittlungstätigkeit, Arbeitslosigkeit		
Ausländische Wohnbevölkerung nach Aufenthaltsbewilligung und Bezirk am 30. April	266	13
Ausländische Wohnbevölkerung nach Aufenthaltsbewilligung in den 12 Gemeinden mit der grössten Ausländerzahl am 30. April	266	13
Ausländische Berufstätige nach Aufenthaltsbewilligung, Wirtschaftszweig und Na- tionalität am 30. April 1977	267	13
Ausländische Arbeitskräfte nach Wirtschaftszweigen, am 30. April 1977	268	2,30
Ausländische Arbeitskräfte die am 31. August im Kanton Freiburg tätig waren seit 1960	269	30
Vermittlungstätigkeit des Arbeitsamtes seit 1960	269	30

	Seite	Nr. der Quelle
Mitgliederbestand der Arbeitslosenkasse Ende September seit 1965	270	2
Subventionierung der Arbeitslosenversicherung seit 1965	270	31
Ganzarbeitslose, Teilarbeitslose, Arbeitslosenstunden seit 1975	271	2
Ganzarbeitslose nach Berufsgruppen am Monatsende seit 1976	271	2

Unternehmungsformen

Im Handelsregister eingetragene Firmen nach Rechtsform seit 1960	274	18
Bewegung der Aktiengesellschaften seit 1965	275	1
Bestand der Holdinggesellschaften seit 1959	276	1
Bewegung der Holdinggesellschaften seit 1970	276	1

Oeffentliche Finanzen

Staatsvermögen seit 1943	279	14
Staatseinnahmen nach Quellen seit 1975	280-283	14,32
Bruttoausgaben des Staates nach Verwendungszwecken seit 1975	284-285	14,32
Strassenlänge und Aufwendungen für das Strassennetz seit 1965	286	1,19
Einnahmen für das Strassenwesen seit 1965	286	1,19
Bau- und Unterhaltskosten für die dem Motorfahrzeugverkehr geöffneten Strassen seit 1965	287	1
Bau- und Unterhaltskosten für National- und Kantonsstrassen, kantonale Beiträge für das Strassenwesen seit 1965	287	1
Bau- und Unterhaltskosten für Gemeindestrassen seit 1965	288	1
Einnahmen der Gemeinden für das Strassenwesen seit 1965	288	1
Kantonale Einkommens- und Vermögenssteuern seit 1971	289	14
Staatsteuerertrag seit 1960	289	32
Verteilung der Zahl der Steuerpflichtigen und des Steuerbetrages nach Klasse des steuerbaren Einkommens, für natürliche Personen, während der Steuerjahre 1969 und 1971, sowie nach dem neuen Steuergesetz für 1973 und 1975	290	32
Durchschnitts- Einkommen, -Vermögen und -Steuerertrag für Steuerpflichtige (natürliche Personen) nach Berufsgruppen für das Steuerjahr 1975	291	32
Klassifizierung der Gemeinden gültig für das Jahr 1978	292	33
Übersicht der Finanzlage der Gemeinden 1975	293-308	33,20
Verzeichnis der Gemeinde- und Pfarreisteuersätze je Franken Staatssteuer seit 1975 Verzeichnis der Schulsteuern, die nicht in den Gemeindesteuern inbegriffen sind, seit 1975	309-316	33
Uebrigste Gemeindesteuern 1977	317	33
Uebrigste Gemeindesteuern 1977	318-324	33
Gemeindesteuern und Pfarreisteuern im Kanton seit 1960	325	33
Gemeindesteuern seit 1960	326	33
Pfarreisteuern seit 1960	327	33
Wehrsteuer	327	14
Wehrsteuer seit der 9. Periode - Natürliche Personen	328	14
Wehrsteuer für die 15. und 16. Periode 1969/1970, 1971/1972	328	14
Wehrsteuer - Aktiengesellschaften	329	14
Wehrsteuer - Genossenschaften	330	14
Wehrsteuer - Uebrigste juristische Personen	331	14

Erziehung, Turnen und Sport, Kultur, Unterhaltung

Schüler nach Schuljahr und Geschlecht seit 1969/70	334	1,20
Schüler nach Klasse und Geschlecht 1974/75 und 1975/76	335	1,20,36
Verteilung der Klassen nach Schülerzahl für die Schuljahre 1974/75 und 1975/76	336	
Schülerentwicklung der Primarklassen seit dem Schuljahr 1970/71	337	1,20
Schüler nach Schulgemeinde und Bezirk für das Schuljahr 1975/76	338-339	1,20,36

	Seite	Nr. der Quelle
Schüler nach Schularten für das Schuljahr 1975/76	340	1,20,36
Schüler nach Geschlecht für das Schuljahr 1975/76	341	1,20,36
Schüler nach Staatsangehörigkeit für das Schuljahr 1975/76	342	1,20,36
Schüler nach Konfession für das Schuljahr 1975/76	343	1,20,36
Schüler nach Muttersprache für das Schuljahr 1975/76	344-345	1,20,36
Schüler nach Geburtsjahr für das Schuljahr 1975/76	346-347	1,20,36
Schüler nach Schuljahr und Geschlecht, 1975/76	348-349	1,20,36
Schüler nach Schuljahr 1975/76	350-351	1,20,36
Ausgestellte Maturitätszeugnisse seit 1960	352	1
Erteilte Lizentiate und Diplome der Universität Freiburg nach Fakultäten seit 1971	353	1,44
Erteilte Doktorate der Universität Freiburg nach Fakultäten seit 1971	353	1,44
Studierende der Universität Freiburg nach Fakultäten in den Wintersemestern seit 1968/69	354	1,44
Studierende Schweizer der Universität Freiburg nach Fakultäten in den Wintersemestern seit 1968/69	354	1,44
Studierende Ausländer der Universität Freiburg nach Fakultät in den Wintersemestern seit 1968/69	354	1,44
Studierende der Universität Freiburg, nach Geschlecht und nach Fakultäten, in den Wintersemestern, seit 1968/69	355	1,44
Studierende und Diplome am Technikum Freiburg seit 1965	355	1
Lehrlinge in den gewerblichen, industriellen, kaufmännischen Berufsschulen seit 1965	356	24
Beruflicher Nachwuchs seit 1965	356	1
Rekruten dem Kanton zugeteilt seit 1960	357	34
Aushebung: Resultat der sanitärischen Untersuchung seit 1960	357	34
Kantons- und Universitätsbibliothek	358	1
Kinos seit 1960	358	1
Gesundheitswesen		
Ärzte, Zahnärzte, Tierärzte und Apotheker seit 1965	360	27
Ärzte, Zahnärzte, Apotheker und Tierärzte nach Bezirken für 1976	360	27
Aufteilung der Ärzte nach FMH Fachgebiet, 1976	361	27
Altersheime und Alters Wohnungen, 1976	361	27
Spitäler für allgemeine und psychiatrische Pflege, seit 1970	362-363	27
Hospitalisierte Patienten gemäss Herkunft, nach Bezirk, 1976	364	27
Justiz- und Polizeiwesen		
Zentralgefängnis seit 1966	366	25
Führerausweisenzug nach Grund seit 1965	366	1,13
Verurteilte nach Deliktsgruppen seit 1965	367	1,13
Nach Strassenverkehrsgesetz Verurteilte seit 1961	367	1,13
Betreibungshandlungen seit 1960	368	1
Konkurse, Nachlassverfahren und Zwangsverwertungen von Grundstücken seit 1960	368	1
Praktizierende Notare seit 1941	369	1
Praktizierende Anwälte seit 1941	369	1
Politik		
Eidgenössische Abstimmungen	372-385	1
Kantonale Abstimmungen	386-391	28
Volksvertretungen im Grossrat nach Parteien seit 1916	392	1,28
Mitglieder des Staatsrates seit 1915	393	1,28
Freiburgische Mitglieder des Ständerates seit 1901	394	1,28
Freiburgische Mitglieder des Nationalrates nach Parteien seit 1919	395	1,28

	Seite	Nr. der Quelle
Landesindex der Konsumentenpreise		
Landesindex der Konsumentenpreise nach Monaten seit 1939	398	2
Landesindex der Konsumentenpreise nach Monaten seit 1966	399	2
Zunahme des Landesindex der Konsumentenpreise von Juni bis Juni	400	20
Vergleiche mit den anderen Kantonen	402-412	1,20,7

Index

A		Autorités	392-395
		Aviation	235
Abattages du bétail	179	Aviculture	175
Abeilles, voir sous Apiculture		Avocats	369
Abonnements de parcours	224	Avoine, voir sous Céréales	
Abris	208	AVS-AI	257-259
Accidents	234		
Actes de poursuites	368	B	
Activité		Baccalauréats	352
Bâtiment	196	Banques	252-253
Office de Travail	269	Bassin des rivières	11-12
Age		Bateaux	235
Décès	77	Bâtiments	
Mariages	74	Activité	196
Population résidente	62-65	Assurances	261
Agriculture		Constructions nouvelles	200-203
Animaux de rapport	162-174,179	Bétail	
Arbres fruitiers	184	Abattages	179
Assurance du bétail	262-264	Assurances	263-264
Champs labourés	165	Bovins	172-174
Chef d'exploitation	166-168	Engagement	254
Engagement du bétail	254	Equidés	173
Equipement technique	170	Ovins et caprins	175
Exploitations agricoles	146-159	Porcins	174
Formation professionnelle	186	Betteraves	160-164
Machines	170	Bibliothèque	358
Population agricole	108-109	Bois livré	181
Production	169-171,179	Boissons, commerce de	193
Surface utile	162-164	Bovins	
Utilisation du sol	160-161	Abattages	179
Altitudes		Effectif	172-174
Extrêmes	9	Branches économiques, voir sous	
Lacs	11	Personnes occupées et	
Sommets	10	Groupes économiques	
Anes	173		
Animaux de rapport, voir sous bétail		C	
Apatrides, voir sous Origine		Caisses-chômage	270
Apiculture	175	Camions, voir sous Véhicules	
Appareils téléphoniques	246-247	Camping et Caravaning	222
Appartements nouvellement construits	200-204	Canards, voir sous Aviculture	
Appartements de vacances	222	Catholiques, voir sous Religions	
Apprentis	356	Causes de décès	78-81
Arbres fruitiers	184-185	Célibataires, voir sous Etat Civil	
Assurances		Centrales électriques, voir sous Electricité	
- contre l'incendie	260	Céréales	
- des bâtiments	261	Production	171
- du bétail	262-264	Surfaces cultivées	162-164
Caisse-chômage	270	Cerises, voir sous Arbres fruitiers	
AVS-AI	257-259	Certificats de maturité	352
Autocars, autobus	233		
Automobiles	233		
Autorisations de construire	197-204		

Chalets de vacances, nuitées	222	Concordats	356
Chasse, gibier abattu	186	Condamnés	367
Chemins de fer		Confessions, voir sous Religions	
Abonnements	224	Conseil	
Trafic	225	d'Etat	393
Cheptel		des Etats	394
Ovins et caprins	175	National	395
Porcins	174	Consommation d'énergie électrique	212
Chèques postaux, voir sous Offices		Construction	
Chevaux, voir sous Equidés		Activité dans l'industrie du bâtiment	196
Chèvres, voir sous Cheptel ovin et caprin		Autorisations	197-204
Chômage		Coût	197-204
Caisses	270	Garages	200-204
Effectif	270	Cultures	
Chômeurs		Céréales	171
- complets	271	Surfaces cultivées	162-164
- partiels	271	Utilisation du sol	160-161
- heures chômées	271		
Cinémas	358	D	
Circulation routière		Décès	70-72,77-96
Accidents	234	Délits	367
Condamnés	367	Densité de la population	20
Retrait de permis de conduire	366	Dentistes	360
Classes		Dépendance économique	98-100
- d'âge, voir sous Age		Dépenses du canton	284-286
- de grandeur, voir sous		Députations législatives	
Exploitations agricoles		Conseil des Etats	394
- économiques	101-103	Conseil National	395
- primaires	337	Grand Conseil	392
- socio-économiques	111	Dettes communales	293-308
Climat	13	Diplômes	
Cliniques	361-362	Baccalauréats	352
Colis, voir sous Postes		Diplômes du Technicum	355
Colonies de vacances	222	Doctorats délivrés par l'Université	
Colza	160-164	de Fribourg	353
Commerce de boissons	193	Licences délivrées par l'Université	
Communes		de Fribourg	353
Classification 1977	292	Districts	
Exploitations agricoles	148-157	Arbres fruitiers	184-185
Finances	293-308	Elèves	338-339
Impôts	309-324	Immeubles et logements	208
Lieux de travail	136-143	Ménages	21
Mouvement hôtelier	216-221	Ouvriers	193
Mouvement de la population	82-96	Population résidente	21
Personnes occupées	112-119,125-131	Lieu de naissance et domicile	49
Population résidente	22-37	Surface	17
Surface	14-17	Doctorats délivrés par l'Université	
Voitures de tourisme	226-232	de Fribourg	353
Communications, voir sous		Données naturelles, voir sous	
Transports et Postes		Altitudes	
Comparaisons avec les autres		Bassin des rivières	
cantons	402-412		
Comptoirs des Banques, voir sous Banques			

Climat	
Frontières	
Lacs	
Rivières	
Sommets	
Surface	
Température	
Durée moyenne de séjour	220

E

Ecoles	
Agricoles	186
selon le genre	338-351
Electeurs, voir sous Votations	
Elections	
Conseil d'Etat	393
Conseil des Etats	394
Conseil National	395
Grand Conseil	392
Electricité	
Consommation	212
Sources	213
Elèves	
Agriculture	186
Année de naissance	346-347
Année scolaire	334,348-351
Caractère de l'école	340
Classe	336
Classes primaires	337
Districts	338-339
Langue maternelle	344-345
Nationalité	342
Religion	343
Sexe	335,341,348-349
Emigrants quotidiens	112-119
Emploi, voir sous Personnes occupées	
Employés	106-107,111
Energie, voir sous Electricité	
Enfants légitimes nés vivants	76
Engagement du bétail	254
Enseignement, voir sous Ecoles et Université	
Entreprises agricoles, voir sous	
Exploitations agricoles	
Epargne	253
Equidés	173
Equipement technique de l'agriculture	170
Etablissements publics et hôteliers	193-216
Etat civil	
Mariages	73-74
Population résidente	39,61

Etrangers	
Doctorats délivrés par l'Université	
de Fribourg	353
Etudiants	354
Licences délivrées par l'Université	
de Fribourg	353
Main-d'œuvre	267-269
Population résidente	42,66-68,266,405
Selon le permis	267-269
Etudiants, voir aussi Elèves	
Etrangers	354
Suisses	354-355
- par faculté	354-355
- par sexe	355
Excédent des naissances	89-96
Exploitation des forêts, voir sous Forêts	
Exploitations agricoles	
- par communes	148-157
- par classe de grandeur	148-159,164
- selon le nombre de parcelles	147
- selon la surface des terres ouvertes	164
- selon la superficie	146
Main-d'œuvre	166-169
Zones de montagne	148-157
Exploitations industrielles et	
commerciales	190-193

F

Fabriques, voir sous Exploitations	
industrielles	
Faillites	368
Fécondité légitime	76
Femmes nouvellement mariées	74
voir aussi sous Sexe	
Finances du Canton	
Dépenses	284-285,286
Fortune	279
Frais	287-288
Impôts	289-290
Recettes	280-283,286
Finances des Communes	
Contributions	288
Impôts	293-326
Recettes et Dépenses	293-308
Forêts	
Communales	180-182
Domaniales	180-182
Exploitation	181-183
Recettes et Dépenses	182
Surface	180-183

Forme juridique des entreprises		Défense nationale	327-331
Holdings	276	Paroisses	325,327
Registre du Commerce	274	Revenu et fortune	289
Sociétés anonymes	275	Rendement	289
Fortune de l'Etat	279	Taux des impôts communaux	309-324
Frontières		Taux des impôts paroissiaux	309-316
Longueur	9	Taux des impôts scolaires	317
Points extrêmes	9	Autres impôts	318-324
G		Incendie	
Gains migratoires	89-96	Assurances contre l'incendie	260
Garages autorisés	200-204	Indemnités de la Caisse d'Assurance	
Gaz		du bétail	262-263
Consommation	213	Indépendants	99-100,108-109,111
Génie Civil	197-204	Indice suisse des prix à la	
Gibier abattu	186	consommation	398-400
Grand Conseil	392	Industrie du bâtiment	196-204
Groupes économiques		Industrie	
Activité industrielle	190-192	Exploitations	190-192
Chômeurs	270	Personnes occupées	101-107,190-192
Etrangers	267-269	Institutions de prévoyance	
Exploitations industrielles	104-105,190-193	Assurance-vieillesse et survivants	257-259
Personnes occupées	98-105,108-131,190-193	Caisses-chômage	270
H		Instruction, voir sous Ecoles	
Habitants par km2	20	Installation téléphoniques	247
Herd-Book	174	Intérêts des placements hypothécaires	253
Holdings	276	Israélites, voir sous Religion	
Hommes, voir sous Sexe			
Hôtels			
Etablissements	216		
Lits	216		
Mouvement hôtelier	217-222		
Taux d'occupation des lits disponibles	222		
Hôpitaux	362-363		
Hospices et Logements	361		
Hospitalisation des patients	364		
Humidité (Fribourg)	13		
Hypothèques	253		
I			
Immeubles, voir sous Bâtiments et			
Construction			
Immigrants quotidiens	112-119		
Impôts, voir aussi Recettes de l'Etat			
Canton	289-290		
Communes	293-308,326		
Contribuables	290-291		
		L	
		Lacs	
		Artificiels	11
		Naturels	11
		Lait, quantité commercialisée	169
		Langue maternelle	
		Elèves	344-345
		Population résidente	40,50-60
		Légitimité	75-76
		Lettres, voir sous Postes	
		Licences délivrées par l'Université	
		de Fribourg	353
		Lieux de travail	134-143
		Lits d'hôtes disponibles	216
		Logements	
		Appartements autorisés	200-204
		Pièces autorisées	200-204
		Recensement 1970	205-208
		Terminés	209
		Vacants	209
		Lois, voir sous Votations	
		Longueur	
		- des frontières	9
		- des routes	286

M

Machines agricoles	170
Main-d'œuvre	
Agricole	166-169
Industrielle	104-105,190-193
Étrangère	269
Maïs	160-164
Maisons, voir sous Bâtiments	
Mariages	73
Mariés, voir sous Etat-civil	
Maturité, certificats de	352
Médecins	360
selon la spécialisation	361
Ménages	20-21
Migrations alternantes	112-120
Militaire	
Recrues	357
Recrutement, résultat de la visite sanitaire	357
Motifs légaux de retrait du permis de conduire	366
Motocyclettes, voir sous Véhicules	
Moutons, voir sous Cheptel ovin et caprin	
Mouvement de la population	
Communes	82-96
Décès	70-72,77-81
Mariages	71,73-74
Mouvement annuel moyen	70,89-96
Mouvement naturel	72,82-88
Naissances	70-72,75-76
Mouvement naturel, voir sous Mouvement de la population	
Mouvement pendulaire, voir sous Migrations alternantes	
Moyens de transport	120,224-233
Mulets, voir sous Equidés	

N

Naissances	70-72,75-76,82-96
Nationalités	
Elèves	342
Population résidente	66-67
Nés vivants, voir sous Naissances	
Noix, voir sous Arbres fruitiers	
Notaires	369
Nuitées	218-219,222

O

Offices de chèques	249
Offices postaux	237-244

Oies, canards, voir sous Aviculture	
Ordre des naissances	76
Orge, voir sous Céréales	
Origine	
Mariages	73
Naissances	75
Population résidente	42,44
Population résidente étrangère	43,62,67

P

Paroisses	
Impôts	309-316,325-327
Partis politiques	392-395
Patentes, voir sous Etablissements publics	
Patients	364
Pêche	187
Permis de conduire, retraits	366
Pendulaires	112-119
Personnel des Exploitations agricoles	166-169
Personnes actives, voir sous Personnes occupées	
Personnes non actives	98-100,104-105,108
Personnes	
condamnées en vertu de la loi sur la circulation routière	367
décédées, voir sous Décès	
dépendantes	98-100
exerçant une profession, voir sous Personnes occupées	
Personnes occupées	
- par branche économique	104-107,132-133,267-268
- par secteur économique	101-107,110,121-122,125-131
Employés	106,107,111
Étrangers	122,267-269
Exploitations agricoles	166-167
Exploitations industrielles	190-192
Femmes	100-101,103-105,109,111
Indépendants	98-100,108-109,111
Main-d'œuvre	268-269
Moyens de transport	120
Pendulaire	112-120
Personnel	167-169
Ouvriers	104-105
Pharmaciens, Pharmacies	360
Placement de la main-d'œuvre	269
Placements hypothécaires	253
Points frontières extrêmes	9
Poires, voir sous Arbres fruitiers	
Pommes, voir sous Arbres fruitiers	

Pommes de terre, voir sous Céréales	Communes	288,293-308
Population active, voir Personnes actives	Forêts	182
Population agricole	108-109	Recrues, recrutement
Population résidente	Age	356-357
Age	62-65	Recrutement professionnel
Cantons	20,43-46,403	Référendums, voir sous Votations
Communes	22-37	Registre du Commerce
Districts	21	Religion
Etat civil	39,61	Elèves
Etrangers	42,66-68,266,405	Population résidente
Langue maternelle	50-60	40-41,52-60
Lieu de naissance		Rendement
- Domicile	46-47,49	Impôt cantonal
- Nationalité	48	Vignes
Origine	42-44,50	Rentes
Religion	40-41,52-60	AVS-AI
Sexe	38-39	257-259
Totale	20	Répartition
Porcs, voir sous Cheptel porcin		Contribuables par classe de revenu
Possesseurs de bétail		Impôts par classe de revenu
Exploitations	176-177	290
Districts	178	Résidences secondaires
Postes		197,200,222
Trafic des offices postaux	237-244	Ressortissants
Trafic postal	236	Canton de Fribourg
Poules, voir sous Aviculture		43
Poursuites	368	Autres cantons
Précipitations	13	43
Primes encaissées	257	Restaurants, voir sous Etablissements
Prison centrale	366	publics
Procédure de concordat	368	Retrait du permis de conduire
Production		366
Animaux abattus	179	Revenu imposable
Bois	181,183	Nombre de contribuables
Céréales	171	290
Lait	169	Montant de l'impôt
Vin	184	290
Protestants, voir sous Religions		Rivières
Prunes, voir sous Arbres fruitiers		Etendue du bassin
Pyramide des âges	65	11
		Embouchure
		12
		Routes
		Accidents
		234
		Contributions
		288
		Dépenses
		286
		Frais de construction et d'entretien
		287-288
		Longueur
		286
		Recettes
		286,288
		Retrait du permis de conduire
		366
		Véhicules immatriculés
		233
		Ruches, voir sous Apiculture
		S
		Saisonniers
		269
		Santé publique
		Hôpitaux
		362-363
		Hospices et logements
		361
		Médecins
		360-361
		Pharmacies, Pharmaciens
		360
		Secteurs Economiques, voir sous Personnes
		occupées et Groupes Economiques
		Seigle, voir sous Céréales
		Sexe
		Apprentis
		356

Décès	71,77-81	Tourisme	
Elèves	335,341,348-349	Appartements et chalets de vacances	222
Etudiants de l'Université de Fribourg	355	Arrivées	217
Mariages	74	Camping et Caravaning	222
Naissances	71	Colonies de vacances	222
Population résidente	38-39,64-67	Durée moyenne de séjour	220
-étrangère	62,67	Hôtels	216
- suisse	62	Lits	216
Sinistres de bâtiments assurés	260	Nuitées	218-219,221-222
Situation financière	293-308	Taux d'occupation des lits	221
Sociétés anonymes	275	Tracteurs	233
Sol, utilisation	160-161	Trafic	
Sommets	10	Aérodrome d'Ecuvillens	235
Sources hydrauliques		Marchandises	225
Lacs artificiels	11	Office de chèvres	249
Source utilisée	213	Postes	236-244
Stations touristiques	217-218	Téléphones	245-249
Subventionnement de l'assurance- chômage	270	Voyageurs	225
Suicides, voir sous Décès		Transports, communications, voir sous Trafic	
Superficie, surface		Troupeau bovin	172,174
Agricole utile	162-164		
Canton	17,146	U	
Communes	14-17	Université	
Cultures fruitières	184-185	Doctorats	353
Districts	17	Etudiants	354-355
Exploitations agricoles	146-157	Licences	353
Forêts	180-183	Usines électriques, voir sous Electricité	
Lacs	11	Utilisation du sol	160-161
Sol productif	146		
Vignes	183	V	
Sylviculture		Vaches, voir sous Bovins	
Exploitation	181	Valeur	
Recettes et dépenses	182	de remplacement des bâtiments	
Surfaces	180,183	assurés	261
T		du bétail bovin assuré	262
Tabac	160-164	Véhicules immatriculés	233
Taux		Vétérinaires	360
Excédent des naissances	72,82-96	Veufs, voir sous Etat civil	
Impôts communaux	309-324	Viabilité	75
Impôts paroissiaux	309-316	Victimes de la circulation	234
Mortalité	72	Vignes	
Natalité	72	Rendement	184
Occupation des lits disponibles	221	Surfaces	183
Télégraphes, téléphones		Vin, voir sous Vignes	
Appareils téléphoniques	246-247	Voitures de tourisme	226-232
Installations téléphoniques	247	Volaille	175
Raccordements	248-249	Votations	372-391
Trafic téléphonique	245		
Températures	13	Z	
		Zones de montagne	148-157,165

Stichwortverzeichnis

Bezirke		Erwerbende, siehe Berufstätige	
Arbeiter	193	Erwerbsart, siehe Beschäftigte und	
Gesamtfläche	17	Wirtschaftsgruppen	
Haushaltungen	21	Erwerbsklasse	101-103
Obstbäume	184-185	Erwerbszugehörigkeit	98-100
Schüler	338-339	Erziehung	
Wohnbevölkerung	21	Schulen	338-340
Bibliothek	358	Lehrlinge	356
Bienen	175	Technikum	355
Bildung, siehe Erziehung		Universität	354-355
Birnen, siehe Obstbäume		Esel	173
Bodenbenützung	160-161		
Brandversicherung	260	F	
Bürger des Kantons Freiburg	45	Fabriken, siehe Industrielle Betriebe	
C		Fahrausweisenzug	366
Camping	222	Fahrzeuge	233
D		Familienhaushaltungen	20-21
Diplome		Ferienhaus	197,200,222
Doktorate	353	Feuerversicherung	260
Lizentiate	353	Finanzen	
Maturität	352	Ausgaben des Kantons	284-285,286
Technikum	355	Einkommens- und Vermögenssteuern	289
Doktorate der Universität Freiburg	353	Gemeindesteuern	293-326
		Kantoneinnahmen	280-283,286
		Pfarreisteuern	309-316,325,327
		Schulsteuern	317
		Staatssteuerertrag	289
		Staatsvermögen	279
		Strassen	286-288
		Uebrige Gemeindesteuern	318-324
		Wehrsteuer	327-331
		Finanzlage der Gemeinden	293-308
		Fischfang	187
		Flächen	
		Anbau	162-164
		Bezirke	17
		Gemeinden	14-17
		Kanton	17,146
		Landwirtschaftliche Betriebe	146-159
		Obstbäume	184-185
		Seen	11
		Wälder	180-183
		Weinberge	183
		Flugverkehr	235
		Flüsse	
		Einmündung	12
		Einzugsgebiet	11
		Frauenarbeit nach Erwerbsklasse	
		.	100-101,103-105,109,111
		Fremdenverkehr	
		Ankünfte	217

Aufenthaltsdauer	220	Schüler	335,341,348-349
Besetzung der Gastbetten	221	Lehrlinge	356
Ferienhäuser	222	Wohnbevölkerung	38-39,65-68
Ferienkolonien	222	Gesellschaften	
Ferienwohnungen	222	Aktiengesellschaften	275
Gastbetten	216	Holdinggesellschaften	276
Hotelbetriebe	216	Gesprächsverkehr	245
Logiernächte	218-219,221-222	Gestorbene	70-72,77-96
Zelten und Wohnwagen	222	Gesundheitswesen	
Fruchtbarkeit, eheliche	76	Altersheime und Alterswohnungen	361
Führerausweisentzug	366	Aerzte	360-361
Führsorge		Apotheken, Apotheker	360
Arbeitslosenkassen	270	Spitäler	362-363
AHV-IV	257-259	Getränkehandel	193
Fürsprecher	369	Getreide	
		Anbauflächen	162-164
		Produktion	171
		Grenzen	
		Äusserste Grenzpunkte	9
		Länge	9
		Grossratswahlen	392
		Gruppen	
		Sozio-oekonomische	111
		Güterverkehr	225
G		H	
Gänse, Enten, siehe Geflügel		Hafer, siehe Getreibe	
Garagen	200-204	Handel	
Gas	213	Beschäftigte	190-192
Gastbetten	216	Gaststätten und Getränkehandel	193
Gaststätten	193	Gewerbebetriebe	190-192
Gebäude		Handelsregister	274
Neuerstellte	200-203	Häuser, siehe Gebäude	
Versicherung	260-261	Haushaltungen	20-21
Geburten	70-72,75-76,82-96	Heimat	
Gefängnis	366	Ausländer	43
Geflügel	175	Eheschliessende	73
Gemeinden		Heimatkanton	44
Arbeitsstätten	134-143	Heiraten	73-74
Berufstätige	112-119	Herd-Book	174
Beschäftigte	125-131	Höhe	
Bevölkerungsbewegung	82-96	Berggipfel	10
Finanzen	325-326,293-308	Holdinggesellschaften	276
Flächen	14-17	Hospitalisierte Patienten	364
Fremdenverkehr	217-218	Hotel- und Gastgewerbe	
Klassifizierung	292	Fremdenverkehr	217-218
Landwirtschaftsbetriebe	148-157	Gastbetten	216
Personenwagen	226-232	Hotelbetriebe	216
Schulden	293-308	Hühner, siehe Geflügel	
Steuersatz	309-324	Hypotheken	253
Strassen	287-288		
Wälder	180-182		
Wohnbevölkerung	22-37		
Gerste, siehe Getreibe			
Geschlecht			
Ausländer	61,71		
Geburten	71		
Gestorbene	71,77-81		
Heiraten	74		

I		Maschinen	170
Industrie		Obstbaumbestand	184
Beschäftigte	101-107,190-192	Produktion	169-171,179
Gewerbebetriebe	190-192	Technische Ausrüstung	170
		Vieh	172-174,179
		Viehpfand	254
		Viehversicherung	262-264
J		Landesindex der Konsumenten-	
Jagd	186	preise	398-400
		Länge der Kantons Grenzen	9
		Lastwagen, siehe Fahrzeuge	
		Lebendgeborene	76
K		Lehrlinge	356
Kanton		Lizentiate	353
Bibliothek	358	Logiernächte	218-219,221-222
Finanzen	279-286,289-290	Luftverkehr, siehe Flugverkehr	
Oberfläche	146		
Kartoffeln, siehe Getreide		M	
Kinder		Mais	160-164
Lebendgeborene	76	Maschinen, landwirtschaftliche	170
Neugeborene	75	Maturitätszeugnisse	352
Kinos	350	Maultiere	173
Kirschen, siehe Obstbäume		Milch	169
Klima	13	Militär	
Konfession		Aushebung	357
Schüler	343	Rekruten	357
Wohnbevölkerung	40-41,52-60	Motorfahrzeuge	233
Konkurse	368	Motorräder	233
Kraftwerke, siehe Energie		Muttersprache	
Kriminalität		Wohnbevölkerung	40,50-60
Kühe		Schüler	344-345
Bestand	172-174		
Milchproduktion	169	N	
Schlachtungen	179	Nachlassverfahren	368
Kultur, siehe Erziehung		Nationalität der Ausländer	43
Kulturen		Nationalrat	395
Bodenbenützung	160-161	Natürliche Bevölkerungsbewegung, siehe	
Erträge	167	Bevölkerungsbewegung	
Flächen	162-164	Naturseen	11
Getreide	171	Niederschlag	13
		Notare	369
L		Nüsse, siehe Obstbäume	
Landwirtschaft		Nutzfläche, landwirtschaftliche	162-164
Anbauflächen	162-164	Nutztiere, siehe Vieh	
Berggebiet	148-157		
Betriebe	146-159	O	
Betriebsleiter	166-168	Obstbäume	184-185
Bodenbenützung	160-161		
Fortbildungsschulen	186		
Landwirtschaftliche Bevölkerung	108-109		

P		Roggen, siehe Getreide	
Parteien politische	392-295	Rotfleckvieh	174
Parzellierung landw. Betriebe	147	Rüben	160-164
Patienten	364		
Pendler	112-120	S	
Personenverkehr	225	Schafbestand	175
Personenwagen	226-232	Schiffe	235
Pfarreistuern	325,327	Schlachtungen	179
Pferde	173	Schulen	
Pflaumen, siehe Obstbäume		Landw. Fortbildungsschulen	186
Politik	372-395	Schulart	338-351
Postämter		Schüler	
Bulle	237	Bezirk	338-339
Düdingen	240	Geburtsjahr	346-347
Estavayer-le-Lac	241	Geschlecht	335,341,348-349
Freiburg	238-239	Konfession	343
Kerzers	242	Muttersprache	344-345
Murten	243	Primarklassen	337
Romont	244	Schularten	340
Postscheckamt	249	Schuljahr	334,349-351
Postverkehr	236-244	Schülerzahl nach Klassen	336
Prämieneinnahmen, Versicherungen	257	Staatsangehörigkeit	342
Primarklassen	337	Schutzraumbauten	208
Produkte, landwirtschaftliche		Schweinebestand	174
Getreide	171	Seen	
Produktion		Naturseen	11
Getreide	171	Stauseen	11
Holz	181,183	Selbstmord, siehe Gestorbene	
Milch	169	Spartätigkeit	253
Tiere, geschlachtete	179	Spitäler	362-363
Wein	184	Sprache, siehe Muttersprache	
Psychiatrische Kliniken	362-363	Sprechstellen	246-247
Punkte, höchste, tiefste	9	Staatsangehörigkeit	
		Schüler	342
R		Wohnbevölkerung	66-67
Raps	160-164	Staatsrat	393
Rebbau		Staatssteuern	289-290
Ertrag	184	Staatsvermögen	279
Fläche	183	Ständerat	394
Rechtsanwälte	369	Stauseen	11
Referendum, Abstimmungen	372-391	Sterbefälle	
Regenmengen	13	Bevölkerungsbewegung	71-72
Regierungen, Wahlart	393	Strassenverkehrsunfälle	234
Reiseverkehr	225	Steuern	
Rekruten	357	Einkommens- und Vermögens-	
Religion, siehe Konfession		steuern	289-290
Renten		Gemeindesteuern	293-326
AHV-IV	257-259	Pfarreistuern	309-316,325,327
Rindvieh		Schulsteuer	317
Bestand	172-174	Staatssteuerertrag	289
Schlachtungen	179	Steuerpflichtige	290-291

Verteilung nach Einkommen	290
Wehrsteuer	327-331
Strassen	
Bau	287-288
Beiträge	288
Entzug von Führerausweisen	366
Einnahmen und Aufwendungen	286,288
Länge	286
Unfälle	234
Verkehr	233
Verurteilte	367
Streckenabonnemente	224
Stromverbrauch	212
Studierende	
Technikum	355
Universität Freiburg	
- Ausländer	354-355
- Fakultäten	354-355
- Geschlecht	355
- Schweizer	354-355
Subventionierung der Arbeitslosen-	
versicherung	270

T

Tabak	160-164
Technische Ausrüstung, landw.	170
Telephon	
Anschlüsse	248-249
Einrichtungen	247
Sprechstellen	246-247
Verkehr	245
Temperatur	13
Tierärzte	360
Tiere, geschlachtete	179
Todesursachen	78-81

U

Unfälle	234
Universität	
Ausländer	354-355
Doktorate	353
Fakultäten	353-354
Lizentiate	353
Schweizer	354-355
Unternehmensformen	
Aktiengesellschaften	275
Handelsregister	274
Holdinggesellschaften	276

Ursprung	
Ausländer	43
Neugeborene	75
Wohnbevölkerung	42,44
Ursprungsland	43

V

Velos, siehe Fahrzeuge	
Vergleiche mit den anderen Kantonen	402-412
Verkehr	
Bahnen	224-225
Flugverkehr	235
Fremdenverkehr	216-222
Postscheckamt	249
Postverkehr	236-244
Telephon	245-249
Unfälle	234
Verkehrsmittel	120,224-233
Versicherung	
AHV-IV	257-259
Arbeitslosenkassen	270
Feuer	260
Gebäude	261
Prämieinnahmen	257
Vieh	262-264
Verurteilte	367
Veterinäre, siehe Tierärzte	
Vieh	
Bestand	172-174
Schlachtungen	179
Versicherungen	262-264
Viehpfand	254
Viehbesitzer	
Bezirkszahlen	178
Landw. Betriebe	176-177
Volksabstimmungen	372-391
Volksvertretungen	
Grossrat	392
Nationalrat	395
Ständerat	394

W

Wahlen	
Grossrat	392
Nationalrat	395
Staatsrat	393
Ständerat	394

Wälder		Ziegen, siehe Schafbestand	
Besitzer	183	Zivilstand	
Einnahmen und Ausgaben	182	Eheschliessende	73
Flächen	180,183	Wohnbevölkerung	39,61
Holzerträge	183	Zwangsverwertungen	368
Gemeindewaldungen	180-182	Zwetschgen, siehe Obstbäume	
Nutzungen	181,183		
Staatswaldungen	180-182		
Wasserkräfte	213		
Wehrsteuer			
Aktiengesellschaften	329		
Einkommen der natürlichen Personen	328		
Genossenschaften	330		
Uebrige juristische Personen	331		
Weinberge			
Ertrag	184		
Flächen	183		
Weizen, siehe Getreide			
Wild, erlegtes	186		
Wirtschaftsgruppen			
Ausländische Arbeitskräfte	267-269		
Beschäftigte	104-107,190-192		
Betriebe	190-192		
Wirtschaftssektoren			
nach Wohngemeinden	125-131		
Wohnbevölkerung			
Alter	62-65		
Ausländer	42,66-68,266,405		
Bezirke	21		
Geburtsort	46-49		
Gemeinden	22-37		
Geschlecht	38-39		
Heimatkanton	44		
Kantone	20,43-46,403		
Konfession	40-41,52-60		
Muttersprache	50-60		
Total	20		
Ursprung	42-44,50		
Zivilstand	39,61		
Wohnungen			
Anzahl der bewilligten	197-204		
Ergebnisse der Wohnungs- und			
Gebäudezählung	205-208		
Leerstehende	209		
Neuerstellte	209		
Wohnwagen und Logiernächte	222		

Z

Zahnärzte	360
Zelten, Logiernächte	222
Zentralgefängnis	366